Пролетарии всех стран, соединяйтесь!

КУЗБАСС

ОРГАН КЕМЕРОВСКОГО ОБКОМА КПСС и ОБЛАСТНОГО СОВЕТА ДЕПУТАТОВ ТРУДЯЩИХСЯ

ГОД РЕВОЛЮЦИИ ПЯТИДЕСЯТЫЙ

№ 61 (12037). Вторник, 14 марта 1967 г.

Год издания 46-й. Цена 2 коп.

ЕДИНСТВО ПАРТИИ И НАРОДА

ВЫБОРЫ В КУЗБАССЕ ПРОШЛИ ДРУЖНО, ОРГАНИЗОВАННО

Позавчера, 12 марта, в городах и селах Российской Федерации состоялись выборы в высший орган власти республики и местные Советы депутатов трудящихся.

Нынешняя избирательная кампания имела свои особенности. Выборы пришлись на юбилейный год. Поэтому они как бы явились предварительным смотром того, с чем коллективы заводов и фабрик, колхозов и совхозов, учреждений и учебных заведений идут навстречу 50-летию Советской власти.

Трудящиеся Кузбасса рапортовали Родине о досрочном выполнении двухмесячного плана по производству промышленной продукции. Большую победу одержали животноводы области: досрочно выполнен квартальный план продажи государству мяса, молока и яиц.

Как сообщают наши корреспонденты, повсеместно в Кузбассе голосование проходило с большим под'емом, дружно и организованно. День выборов вылился во всенародный праздник, в яркую демонстрацию единства и сплоченности советских людей вокруг Коммунистической партии.

В КОПИЛКУ ПЯТИЛЕТКИ

• БЮРО ОБКОМА КПСС ПОДВЕЛО ИТОГИ ВСЕКУЗБАССКОГО СМОТРА РЕЗЕРВОВ ЭКОНОМИИ

• ПОСТУПИЛО 60 ТЫСЯЧ ПРЕДЛОЖЕНИЙ, ВНЕДРЕНО 38 ТЫСЯЧ

• ОБЩАЯ СУММА ЭКОНОМИИ—21,2 млн. РУБЛЕЙ

Бюро областного комитета КПСС отметило, что об'явленный по предложению бригадиров передовых бригад всекузбасский смотр резервов экономии активно прошел на всех предприятиях области. В нем приняли участие сотни тысяч рабочих, инженерно-технических работников и служащих. С 1 февраля по 31 декабря 1966 года участники смотра внесли около 60 тысяч предложений, из которых 38 тысяч внедрено в производство. **Сэкономлено 21,3 тысячи тонн металла, 213 тыс. кубометров леса, 4,7 тыс. тонн цемента, 258 млн. квт. часов электроэнергии и других материалов на общую сумму 21,2 млн. рублей.**

Наиболее результативно прошел смотр на предприятиях и в организациях Киселевска, Прокопьевска, Новокузнецка, Междуреченска, Мариинска, Гурьевска, в коллективах кемеровского завода «Кузбассэлектромотор», Кедровского угольного карьера, шахт «Полысаевская-2», «Зыряновская», Анжерского машиностроительного завода и многих других.

На Кузнецком металлургическом комбинате в ходе смотра внедрено 3.969 предложений, за счет которых сэкономлено 2.500 тонн металла, более 4.600 тысяч квт. часов электроэнергии и много других материалов. На шахтах треста «Киселевскуголь» сэкономлено 26,2 тысячи куб. леса, 2,4 тыс. тонн металла.

Бюро обкома КПСС признало победителями во всекузбассом смотре резервов экономии города области: по первой группе— первое место г. **КИСЕЛЕВСК** (сумма экономии материалов на одного работающего составляет 54,2 рубля), второе место г. **ПРОКОПЬЕВСК** (39 руб.), третье место г. **НОВОКУЗНЕЦК** (38 руб.); по второй группе — первое место г. **МЕЖДУРЕЧЕНСК** (60 рублей), второе место г. **МАРИИНСК** (54 руб.), третье место г. **ГУРЬЕВСК** (48 руб.).

Отмечена хорошая работа по организации и проведению смотра на предприятиях в городах: **КЕМЕРОВЕ, ЛЕНИНСКЕ-КУЗНЕЦКОМ, ТАШТАГОЛЕ, МЫСКАХ.**

За высокие результаты, достигнутые в ходе всекузбасского смотра резервов экономии, Почетными грамотами обкома КПСС и облисполкома награждены:

ШАХТА № 3-3-БИС, г. ПРОКОПЬЕВСК
ШАХТА «ПОЛЫСАЕВСКАЯ-2», г. ЛЕНИНСК-КУЗНЕЦКИЙ
КУЗНЕЦКИЙ МЕТАЛЛУРГИЧЕСКИЙ КОМБИНАТ
КЕМЕРОВСКИЙ ЗАВОД «КУЗБАССЭЛЕКТРОМОТОР»
АНЖЕРСКИЙ МАШИНОСТРОИТЕЛЬНЫЙ ЗАВОД
КИСЕЛЕВСКИЙ МАШИНОСТРОИТЕЛЬНЫЙ ЗАВОД ИМЕНИ ГЕРОЯ СОВЕТСКОГО СОЮЗА ИВАНА ЧЕРНЫХ
РУДНИК ТАШТАГОЛ
ГУРЬЕВСКИЙ МЕТАЛЛУРГИЧЕСКИЙ ЗАВОД ИМ. КУРАКО.
ШАХТА «ТОМЬ-УСИНСКАЯ-1-2»
ТРЕСТ «КЕМЕРОВОЖИЛСТРОЙ»
МАРИИНСКИЙ СПИРТКОМБИНАТ
ТОМЬ-УСИНСКАЯ ГРЭС

В книгу почета «Летопись борьбы трудящихся Кузбасса за коммунизм» занесены:

ШАХТА «КАПИТАЛЬНАЯ-2» ТРЕСТА «ОСИННИКИУГОЛЬ»
ШАЛЫМСКИЙ РУДНИК
КЕДРОВСКИЙ УГОЛЬНЫЙ КАРЬЕР
ШВЕЙФАБРИКА № 7, г. КЕМЕРОВО
ТОМЬ-УСИНСКИЙ ЗАВОД ЖЕЛЕЗОБЕТОННЫХ КОНСТРУКЦИЙ
ШАХТА «ТАЙБИНСКАЯ» ТРЕСТА «КИСЕЛЕВСКУГОЛЬ»
ШАХТА № 5-7 ТРЕСТА «АНЖЕРОУГОЛЬ»
ЗАВОД ШАХТНОЙ АВТОМАТИКИ
ШАХТА «ГРАМОТЕИНСКАЯ-1-2» ТРЕСТА «БЕЛОВУГОЛЬ»
КОЛЛЕКТИВ УЧАСТКА ЦЕХА СБОРКИ ПЕРЕКЛЮЧАТЕЛЕЙ ЗАВОДА «КУЗБАССРАДИО» (мастер участка т. ПЕТРОВ Н. В.) — инициатор движения за экономию и бережливость на предприятиях города Белова. Участок сэкономил материалов на сумму — 22 тыс. рублей.

СМЕНА ГОРНОГО МАСТЕРА т. МОДНОВА П. И. С ШАХТЫ № 13 ТРЕСТА «КИСЕЛЕВСКУГОЛЬ», коллектив которой при погашении выработок основного направления извлек для повторного использования 3.455,7 кубометра леса, в результате чего получена экономия в сумме 31 тысяча рублей.

КОЛЛЕКТИВ КОМПЛЕКСНОЙ ТЕХНОЛОГИЧЕСКОЙ БРИГАДЫ ЦЕХА № 2 КЕМЕРОВСКОГО АЗОТНОТУКОВОГО ЗАВОДА (руководитель тов. ВИЗГИН А. А.), сэкономивший химического сырья на 40.660 рублей.

КОЛЛЕКТИВ ПОДГОТОВИТЕЛЬНОГО ЦЕХА ШВЕЙНОЙ ФАБРИКИ № 9 г. АНЖЕРО-СУДЖЕНСКА (начальник цеха т. СТЕПАНОВА М. К.) — в результате применения карт рационального раскроя тканей сэкономил 9.048 кв. метров тканей, из которых дополнительно пошито 4.200 мужских сорочек.

БРИГАДА НАЛАДЧИКОВ КИСЕЛЕВСКОГО УГОЛЬНОГО КАРЬЕРА (бригадир т. ВОЛКОВ А. Т.), по предложениям которой, направленным на экономию материалов при ремонте экскаваторов, получен экономический эффект в сумме 14 тыс. рублей.

Тов. ЖИРКО Иван Кириллович — старший разливщик мартеновского цеха Гурьевского металлургического завода, внедрение предложения которого увеличило срок службы футеровки разливочного ковша и дало экономию материалов на сумму 1.136 рублей.

Тов. СЕЛИВЕРСТОВ Александр Николаевич — слесарь-сборщик завода «Гормаш», предложения которого дали экономию металла при изготовлении лебедок ЛПК-10А около 30 тонн.

Тов. МАРЬЯНЦЕВ Яков Васильевич — слесарь углекоксового цеха Кемеровского коксохимического завода, подавший в ходе смотра 12 предложений с общим экономическим эффектом 2 тыс. рублей.

Тов. ГОЛОМОЛЗИН Василий Спиридонович — мастер ламповой шахты № 9-15 треста «Анжероуголь», по предложению которого улучшена эксплуатация светильников «Кузбасс», что дает экономию 12 тыс. рублей.

Тов. ШИШКИН Павел Васильевич — начальник участка № 2 шахты «Капитальная-1», по предложениям которого, направленным на экономию материалов при бурении скважин, получена экономия в сумме 20,5 тыс. руб.

Тов. ОНЮШЕВ Анатолий Иванович — начальник производственно-технического отдела строительного управления № 19 треста «Кузбасстрансстрой», предложение которого по экономии материалов на сооружении путепровода на строительстве железнодорожной линии Артышта — Подобас даст экономический эффект 11.656 рублей.

Облсовпроф выделил пять туристских путевок в социалистические страны и 20 путевок в дома отдыха для поощрения лучших организаторов смотра, а также рабочих, инженерно-технических работников и служащих, отличившихся в ходе смотра.

Бюро обкома КПСС предложило партийным, профсоюзным и хозяйственным организациям поощрить коллективы и отдельных трудящихся, добившихся хороших результатов.

Горкомы, райкомы КПСС, органы народного контроля, партийные, профсоюзные организации, хозяйственные руководители предприятий и строек обязаны добиться полного внедрения в производство принятых в ходе смотра предложений и обеспечить дальнейшую работу по широкому вовлечению трудящихся в изыскание резервов экономии.

КЕМЕРОВО

НА УЛИЦЕ густая предрассветная синева, а Дом культуры шахты «Бутовская» уже залит электрическим светом, в фойе праздничное оживление. Среди собравшихся здесь большинство — прямо с ночной смены, из забоев. Поэтому и разговоры идут в основном о проходке, добыче, обязательствах, итогах вахты...

Коллектив «Бутовской», включившись в социалистическое соревнование в честь 50-летия Советской власти, подготовил к сегодняшнему дню довольно весомый подарок — свыше полутора тысяч тонн сверхпланового угля. Самая внушительная доля в нем принадлежит, несомненно, очистной бригаде коммуниста Алексея Пригожего. Отлично поработали также проходчики коммуниста Виктора Шульгана и бригады имени XXIII с'езда КПСС Геннадия Круковского. Последним особенно нелегко достается успех. Геннадий и его товарищи пробивают сейчас полевой штрек. Тоннель приходится прокладывать в очень крепком песчанике. Но не было дня, чтобы бригада ушла из забоя, не выполнив задания.

Вдруг шум, голоса смолкли: раздались звуки Гимна, бой курантов. Шесть часов. Распахнув двери, председатель участковой избирательной комиссии Геннадий Васильевич Мирошниченко поздравляет собравшихся и приглашает в зал голосования.

Один за другим опускают избиратели бюллетени. Людской поток не редеет. За первые тридцать минут проголосовало 120 человек.

Беседуем с одним из избирателей. Николай Яковлевич Баранов — проходчик из уже названной бригады Г. Круковского.

— Очень многим обязан я своим товарищам, — говорит он. — Когда восемь лет назад пришел в бригаду, она уже носила почетное звание коллектива коммунистического труда. Мне помогли овладеть горняцким мастерством. Посоветовали пойти в школу рабочей молодежи. Теперь я тоже ударник коммунистического труда. Два года назад принят в члены партии, а в прошлом году получил аттестат зрелости. Мои планы на ближайшее будущее? Поступить в политехнический институт...

Забегая вперед, скажем, что в этот день на многих избирательных участках города мы встречали людей, очень схожих своей жизненной судьбой с Николаем Барановым. И нет ничего удивительного. Ударный труд совмещать с учебой в школе, техникуме или институте — сегодня обычное дело для сотен и тысяч кемеровчан. И не только кемеровчан.

Дом культуры шахты и клуб «Ударник» азотнотукового завода расположены в разных концах города. Там и тут сегодня праздничная обстановка. Она ощущается и в нарядном убранстве помещения, и в светлых улыбках окружающих людей, и в той торжественности, с которой совершаются все процедуры голосования.

Азотчики хорошо знают своих кандидатов в депутаты. Да и как не знать, если годами трудятся вместе со многими из них. Анна Петровна Демидова — аппаратчица цеха № 8. Иван Петрович Аксенов — начальник цеха № 15. Владимир Андреевич Иванов — аппаратчик цеха № 9. А Андрей Клементьевич Грушевенко — начальник отделения цеха № 1 — выдвинут в городской Совет вторично.

Не потому ли так дружно идет голосование? К 9 часам утра на избирательном участке № 13 в урны опустили бюллетени 619 человек.

А теперь давайте заглянем еще в один уголок города — в школу № 21, что в поселке Дружба. В прошлые выборы этой школы здесь не было. Впрочем, не только этой школы. После июньских выборов прошлого года в поселке прибавилось 25 многоквартирных домов, несколько магазинов, столовая. Сейчас строятся автоматическая телефонная станция, еще одна школа на 980 мест и, конечно, дома, дома... Живут в поселке химики, машиностроители, энергетики, строители — представители многих профессий.

В школе — два избирательных участка, № 51 и № 52. У столов, где выдаются бюллетени, многолюдно. Вот две соседки по квартире и подруги по бригаде швеи фабрики № 7 Анна Михайловна Ступакова и Ирина Михайловна Могильцова. Следом за ними идут молодой монтажник Владимир Кандауров, старший прораб СУ-1 треста «Кемеровохимстрой» Александр Иванович Зыкин...

Так же дружно идет голосование и на соседнем избирательном участке № 52. Председатель участковой избирательной комиссии сообщает:

— Проголосовало уже 2.011 избирателей из 2.321.

А стрелки на часах показывали лишь около 12 часов дня.

Такую же высокую активность проявили кемеровчане на всех остальных избирательных участках. По данным городской избирательной комиссии, к двум часам дня в областном центре проголосовало уже 93,9 процента всех избирателей.

В. КАЛАЧИНСКИЙ.

Фото **П. Костюкова.**

ПРОКОПЬЕВСК

В ЭТОТ день у всех прокопчан было праздничное настроение оттого, что встретили выборы в Верховный Совет РСФСР и местные Советы достойно. Нагора дополнительно к плану выдано по городу 48.500 тонн коксующихся углей. А подземные туннели в шахтах оказались на 3.486 метров длиннее, чем предусматривалось заданием. Среди передовых коллективов особенно отличились в дни предвыборной трудовой вахты бригады забойщиков Мукшина с «Коксовой-2», комбайнеры Гибадулина с № 3-3-бис и проходчики Ефанова с «Северного Маганака». Трудовые успехи имеют также машиностроители, работники швейной промышленности, торговли.

В 6 часов утра широко распахнулись двери всех избирательных участков: добро пожаловать. И потекли людские потоки к урнам. На избирательном участке № 3 первой опустила бюллетени Любовь Крылова — штамповщица завода «Электромашина». Недавно ей исполнилось 18 лет. Молодая избирательница сказала:

— Я хочу счастливой жизни, хочу, чтобы на земле всегда был мир. Я с радостью отдала свой голос за кандидатов блока коммунистов и беспартийных. Они мои товарищи по труду, люди, горячо преданные делу великой партии Ленина.

А на избирательном участке № 19 в это время голосовал М. И. Ткаченко — отец шести сыновей-шахтеров, сражавшийся в годы гражданской войны в рядах легендарной чапаевской дивизии.

Выборы в Прокопьевске вылились в яркую демонстрацию единства партии и народа.

(Корр. «Кузбасса»).

АНЖЕРО-СУДЖЕНСК

МНОГОЛЮДНО у избирательных участков Анжеро-Судженска. Люди идут голосовать за своих представителей в Советы депутатов трудящихся. Вот два коротких интервью на двух избирательных участках.

А. В. Белов, начальник участка № 3 шахты «Физкультурник»:

— С особой радостью голосовал за нашего бригадира проходчиков Николая Григорьевича Пуганцова. Приятно, что в областном Совете будет представитель нашего коллектива.

А. И. Галдаев, мастер-механик химфармзавода:

— Город хорошеет. Это бесспорно. Но и нерешенных задач в бытовом обслуживании и благоустройстве немало. Хотелось, чтобы все депутаты, которых мы сегодня выбираем, еще энергичнее, вместе с нами взялись за их решение.

Н. ТЕПЛОВ,
корр. «Кузбасса».

УКАЗ

ПРЕЗИДИУМА ВЕРХОВНОГО СОВЕТА СССР

О награждении газеты «Известия Советов депутатов трудящихся СССР»

ОРДЕНОМ ЛЕНИНА

В СВЯЗИ с 50-летием газеты «Известия» и отмечая ее большие заслуги в коммунистическом воспитании трудящихся и мобилизации их на выполнение задач хозяйственного и культурного строительства, наградить газету «Известия Советов депутатов трудящихся СССР» орденом Ленина.

Председатель Президиума Верховного Совета СССР Н. ПОДГОРНЫЙ.
Секретарь Президиума Верховного Совета СССР М. ГЕОРГАДЗЕ.

Москва, Кремль.
13 марта 1967 г.

НОВОКУЗНЕЦК

КОГДА кто-нибудь из сталеваров выдает третью плавку металла вместо двух — об этом знают все в мартене.

В канун выборов дополнительную плавку выдавала бригада Николая Ткаченко. Рослый, черноглазый сталевар стоял у завалочного окна мартеновской печи. Неподалеку «снимали пробу» металла его подручные Александр Савченко и Анатолий Ломанов.

В прошлом году коллектив первой мартеновской печи, в который входит бригада Ткаченко, выплавил без малого 311 тыс. тонн металла, чуть-чуть уступив первенство второй печи, где трудится Герой Социалистического Труда К. Ф. Шабалов. Не случайно обе эти печи называют ударницами и еще... депутатскими. В прошлые выборы Кузьма Федорович Шабалов был избран депутатом Верховного Совета СССР, а Николай Савельевич Ткаченко — в областной Совет. И нынче мартеновцы вновь выдвинули Николая Ткаченко в областной Совет.

...Когда разливка металла закончилась, все с удовлетворением отметили, что прирост весьма солидный — 384 тонны.

Откуда же выкраивается время для дополнительных плавок?

— Из «чуть-чуть», — улыбаясь, сказал Ткаченко. — По графику для каждой плавки отведено чуть больше одиннадцати часов. В этом самом «чуть» вся загвоздка. Сегодня сократи, завтра сократи... глядишь, и набегут часы на целую плавку.

В канун выборов мы побывали на рабочих местах коллективов 3, 5 и 6-й мартеновских печей. Все они идут с опережением месячного графика. А бригады, которыми руководят сталевары Василий Даньшин и Виктор Палкин, дали полновесную дополнительную плавку — 400 тонн металла.

Сразу же после ночной смены металлурги отправились на избирательные участки и в числе первых выполнили свой гражданский долг.

Хорошо потрудились доменщики, прокатчики и коксохимики КМК. Они выпустили на десятки тысяч рублей сверхплановой продукции. А после работы, опуская избирательные бюллетени, они голосовали за таких же тружеников, как их товарищ по работе сталевар Николай Савельевич Ткаченко.

П. ЕВГЕНЬЕВ.

НА СНИМКАХ:

● Сталевар Н. Ткаченко.

● На рабочей площадке.

Фото **А. Санарова.**

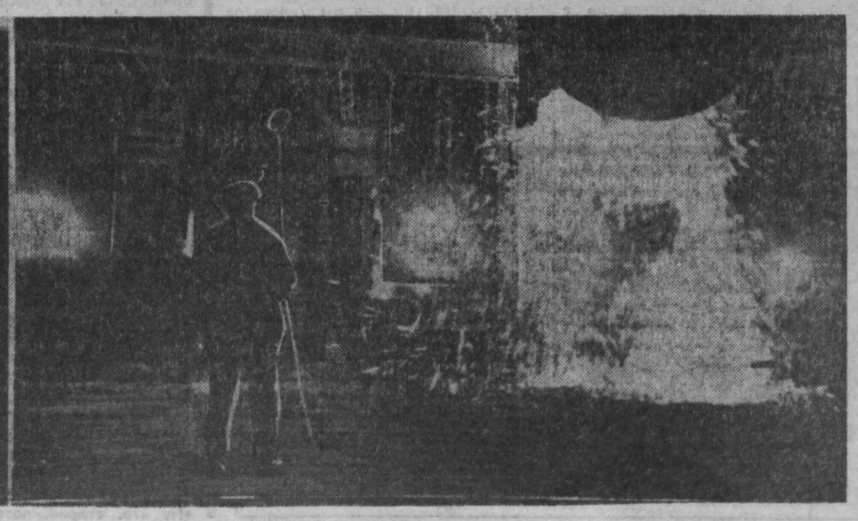

ТОМЬ-УСИНСКИЙ КАРЬЕР СЕГОДНЯ

Наращивают темпы подготовительных работ механизаторы Томь-Усинского угольного карьера № 3-4. Коллектив его за два минувших месяца дал 180 тысяч кубометров вскрыши сверх плана. Готовится к вводу в строй новая техника. Здесь монтируются два экскаватора Ижорского завода ЭВГ-4и, сборка которых идет с опережением графика. На снимках: бригадир машинистов экскаватора Алексей Николаевич Теплухин; погрузка породы в думпкары.

Фото **П. Костюкова.**

РАБОЧЕЙ МИНУТЕ — РАБОЧИЙ СЧЕТ!

ЭТО ЗАВИСИТ ОТ НАС

ВСТРЕЧАЯ пятидесятилетие Советской власти, коллективы трудящихся подсчитывают свои резервы, берут повышенные обязательства, ведут рабочий счет каждой рабочей минуте. На этот счет мне и хотелось поделиться своими соображениями.

От многих приходится слышать, что на стройплощадках без простоев не обойтись. Недаром же про строителей даже такая байка сложена: «Кирпичик, мастера! Вера нет — сыку, курю. Раствор есть, кирпича нет — опять сыку, курю». Нередко подобные мотивации приукрашиваются теми строителями. Но я не согласен с ними. Простои, потери драгоценного времени можно свести на нет в строительстве.

До ноября прошлого года мне пришлось руководить бригадой плотников-бетонщиков. Работали мы на комплексах бывшего аммиака, второй и третьей очереди азотных катализатов. Наблюдая за ходом работы, я понял, что отдача бригады зависит в основном от нас, руководителей, от того, насколько мы сумеем правильно организовать труд рабочих.

Процесс возведения того или иного здания нашего отличается разнообразием от технологического процесса обработки металла. Если в цехе вдруг не станет электроэнергии, не вовремя подадут заготовку — работа прекращается. А на стройке — другое дело. Здесь всегда, помимо основных работ, таких, как замешая кладка, бетонирование, монтаж конструкций, есть второстепенные: подготовка к смешиванию опалубки, нанесение гидроизоляции, уборка строительного мусора и многое другое. Не пришел вовремя бетонщик раствора — переключайся на вспомогательную работу. Ее все равно надо, или подошвы придется ждать минутами, тоже отдачей и должны вселять в руководителей не меньшую тревогу.

Ничего утешительного нельзя сказать о применении малой механизации. В коробках зачастую последние недоделки по штукатурным работам. Остаюсь всего ничего: там затеречь, тут подгладить, и люди окажутся не у дел. Поэтому и, как бригадир, всегда набирал определенный объем работы наперед. В запасе у нас постоянно была какая-то основная работа (по технологической цепочке), и наши смежники, которые порой снижают отдачу на своем участке, шли недавно речь на пленуме Новокузнецкого городского комитета партии.

Докладчик — первый секретарь горкома КПСС Б. И. Ощупко и выступавшие в прениях отметили, что Новокузнецк — город, рожденный Октябрем. На его примере ярко виден рост индустриальной мощи Сибири. Если в дореволюционном Кузнецке было лишь одно небольшое предприятие, то сейчас в городе 86 заводов и фабрик, на которых трудится более 100 тысяч человек.

Здесь — крупнейшая металлургическая база на востоке нашей страны. Кузнецкий металлургический комбинат, Западно-Сибирский металлургический завод, алюминиевый, ферросплавный заводы и другие предприятия выдают огромное количество ценнейшей продукции.

Ответственные задачи стоят перед трудящимися города в преддверии юбилея Великого Октября. Предстоит строительство второй доменной печи, третьей коксовой батареи и мощной агломфабрики на Запсибе, расширить и реконструировать ряд цехов на КМК, алюминиевом, ферросплавном, машиностроительном и других заводах, ввести в строй новые шахты, жилые дома, школы, больницы, кинотеатры.

Победителям в соревновании за достойную встречу славной годовщины будут вручены на вечере, посвященном юбилейным, новые юбилейные Красные знамена горкома КПСС и горисполкома.

В докладе, а также в выступлениях участников пленума — главного инженера КМК А. Н. Гладова, секретаря парткома шахты «Байдаевская» В. П. Головина, управляющего трестом «Кузбассгражданстрой» В. М. Олейника, старшего сварщика сортопрокатного цеха КМК Д. В. Старчака, секретаря парткома алюминиевого завода П. А. Спигина и других много внимания было уделено вскрытию резервов производства, путям устранения имеющихся недостатков. Тревожит тот факт, что ряд предприятий города не справляется в выполнении плана. Государству только в январе недодано на 727 тыс. рублей валовой продукции.

Пока не выполняют своих юбилейных обязательств коллективы Кузнецкого комбината, шахт имени Орджоникидзе и «Ягодовка», треста «Стройиндустрия» и некоторые другие. Плохим потребовал от партийных организаций и руководителей этих предприятий в кратчайший срок разобраться в причинах отставания, наладить организацию работу.

В качестве примера умелой организации труда и четко продуманной воспитательной работы были названы коллективы алюминиевого завода и шахты «Зыряновская».

Творцы прокатного металла в минувшем году при значительном снижении себестоимости дали стране на сотни тысяч рублей сверхплановой продукции и вышли победителями во всесоюзном соревновании. Завод полностью освоил производство алюминия соответствующего по своему качеству лучшим мировым образцам. Он первым в городе перешел на новые условия труда.

Есть чему поучиться шахтерам Кубышевского рудника у очистных шахты «Зыряновская». Пример технического перевооружения этого предприятия показал, что в короткий срок можно значительно поднять производительность труда рабочих, снизить себестоимость угля, сократить непроизводительные расходы. Механизация выемки угля в очистных забоях, автоматизация вспомогательных процессов, внедрение НОТ, изучение передовых приемов и методов труда позволили шахте выйти в число передовых в Кузбассе. К 50-летию Советской власти коллектив шахты взял высокое обязательство: в два раза увеличить прирост производительности труда.

Большой разговор на пленуме горкома партии шел об улучшении организаторской и идеологической работы среди трудящихся. Чтобы глубже раскрыть идеи нашей ленинской партии, ее роль в достижении исторических побед советского народа, в городе предстоит проводить ленинские пятницы. С лекциями, беседами и докладами здесь выступят партийные и хозяйственные руководители. Будут продолжаться октябрьские чтения, единые дни политинформации. Уже сейчас устраиваются многочисленные встречи молодежи со старыми коммунистами, ветеранами Октябрьской революции, гражданской и Великой Отечественной войн, организуются экскурсии по историческим местам и в музеи города. Широко используются также другие формы массово-политической работы.

Участники пленума признали необходимым красочно оформить дома, площади, проспекты и улицы, чтобы праздник навсегда остался в памяти жителей города. Намечено немало шествий, слетов, спортивных соревнований, посвященных 50-летию Советской власти.

Юбилейный год во всех отношениях должен стать годом больших свершений. По обсуждаемому вопросу пленум принял развернутое постановление.

Е. ПАСТУШЕНКО,
корр. «Кузбасса».

НА ПЛЕНУМАХ ПАРТИЙНЫХ КОМИТЕТОВ

В ПРЕДДВЕРИИ ЮБИЛЕЯ

ЛИЧНЫЙ РЕЗЕРВ БРИГАДИРА

В СОВХОЗЕ «Зенковский» четвовали животноводов. Несколько дояров вручили именные золотые часы. Ценными подарками и премиями наградили скотников.

Но хотя отмечали людей добросовестных, заслуженных, все же что-то портило праздничную атмосферу. И заключалось это «нечто» в том, что совхоз вступал в новый год, замыкая рабочую сводку по надоям.

Причин для этого оказалось больше чем достаточно. В хозяйстве всего лишь пять коротких дворов, остальные — наследство от маломощных колхозов. Раньше еще как-то «перебивались», но вот совхоз начал специализироваться на производстве молока. Это потребовало уже в текущем году разместить на зимовку 2.300 коров. Знали об этом, разумеется, заранее, но кто-то вовремя не «развернулся» кто-то решил, что успеется. А тут и зима подошла.

Неприятных последствий было много. Тут и плохое кормление скота в начале зимовки, и нерадение к кадрам. Да и коров, хоть и поставили в конце концов под крыши, но содержали в условиях далеко не идеальных.

Зная все это, трудно верить в какое-либо чудо. И тем не менее оно произошло: уже в начале февраля совхоз уверенно вырвался из группы лидеров. Сейчас по надоям молока хозяйство занимает второе место в районе. За месяц суточная продуктивность коров выросла почти на 3 кг.

За этим, казалось бы, необычным успехом совершенно неожиданно для многих крупным планом встала бригада животноводческой фермы.

Нельзя сказать, что раньше в хозяйстве они не были в числе передовых. Но в передовых — обычно. Но как-то так получалось, что спос с них шел лишь «по общей сетке». Вроде, все вроде бы хорошо, но безынициативность еще никого не наказывали. Долго не могли понять, например, в чем причина такого контраста между четвертой фермой. А потом нашли: тут в первом бригадиром коровник № 2 Иванова. За месяц надои по ферме выросли вдвое. Внимательное присмотрелись и к другим бригадам. Кто-то выделяется других участков. Стали ясно, что у каждого из них есть свои, личные резервы, которые могут оказать огромное влияние на производственную деятельность бригады.

Взять, к примеру, бригадира доильного гурта пятой фермы С. Н. Токарева и руководителя шестой бригады второй фермы И. Ф. Шкляра. Работают их коллективы в одинаковых условиях, тем не менее разница в надоях почти на 2 кг ежедневно в пользу второй фермы. Оказалось, что один бригадир всем, что только поддерживает рекомендации специалистов, внимательно следит за выполнением графика подготовления кормов и т. д., а второй просто отдает дань моде, формально выполняя указания.

Возможностей для проявления инициативы у бригадира множество. Кто, как не он, должен заботиться о том, чтобы безотказно работали аппараты механического доения? Ведь на некоторых фермах они все еще «барахлят», да так, что их попросту сваливают в сарай, как это сделали в Ново-Рожлественском. На совести бригадиров и тяжелый труд доярок в Верх-Тереске, где до 500 коров доят вручную. И не здесь ли кроется причина того, что заметно

СПОРТ-ОТДЫХ-ЗДОРОВЬЕ

КОМАНДИРОВКА ПО ПРОСЬБЕ ЧИТАТЕЛЕЙ

ЗАПОЗДАЛЫЙ СТАРТ

Письмо в редакцию комсомольцев из совхоза «Забойщик» Кемеровского района позвало в дорогу. Молодежь изложила свои беды: на селе десятки парней и девчат, а не встретишь ни одного спортсмена. О занятиях физической культурой никто и не вспоминает.

И вот я в совхозе «Забойщик». Хозяйство это пригородное, всего в пятнадцати минутах езды от областного центра. В свободное время можно легко добраться до города, побывать в театре.

С этого, собственно, и начался наш разговор с директором совхоза В. С. Усковым. В беседе приняли участие секретарь парткома И. Г. Спицын, комсорг Римма Киселева и председатель рабочкома В. Я. Шипилов.

— Сами понимаете, город рядом, вот ребята и недовольны, — говорит В. С. Усков, давая этим понять, что только так можно объяснить появление в редакции письма комсомольцев.

Отчасти он прав. Бывая часто в Кемерове, совхозная молодежь видит, что их сверстники, работающие на предприятиях города, могут свободно заниматься любым видом спорта. Да и в соседних совхозах спортивная жизнь бьет ключом. Взять хотя бы опытно-показательное хозяйство «Новостройка», совхозы «Мазуровский» и «Октябрьский». Там молодежь увлекается лыжами, легкой атлетикой, штангой. В «Забойщике» ничего этого нет.

А пробовали комсомольцы решить эту проблему?

— Был такой случай, — говорит секретарь парткома И. Г. Спицын, — два месяца назад крепко пошумели на отчетно-выборном собрании.

Много тогда обидного, но справедливого наговорили ребята членам старого комитета комсомола. И о развале художественной самодеятельности, и о том, что совхозные парни во многом проигрывают своим сверстникам из других хозяйств. Припомнили письмо бывшего своего комсомольца, а ныне солдата Вячеслава Шипилова матери. В нем Вячеслав сетовал на то, что не может подтянуться на перекладине три раза подряд...

— Этой проблемы могло и не быть, — вступил в разговор председатель рабочкома В. Я. Шипилов, — если бы были у нас штатный инструктор физкультуры и спортзал для занятий. Деньги на спортивную работу и приобретение инвентаря есть. Но кому отдашь их в подотчет?..

Остается лишь удивляться, почему в совхозе до сих пор не могли найти нужного человека. Ведь год назад областное управление сельского хозяйства совместно с обкомом профсоюза разрешило совхозам иметь штатного инструктора физкультуры.

— Не было подходящей кандидатуры, — ответил секретарь парткома И. Г. Спицын. — А сейчас нашли. Василий Гринчук. Молодой коммунист, бывший офицер, имеет по пяти видам спорта разряды.

Может быть, Василий — новичок в совхозе? Нет, он появился давно.

— Знаете, времени не было собраться всем вместе, поговорить о молодежи... — заметил председатель рабочкома.

Приехал корреспондент — и сразу нашлось время. За пять минут был решен вопрос о покупке спортинвентаря: в профсоюзном бюджете на это предусмотрено около трехсот рублей. Директор обещал еще кое в чем помочь. В тот же день был отдан наряд в совхозную мастерскую на изготовление теннисных столов. Кстати, не потребовал долгих раздумий и вопрос о месте тренировок сельских спортсменов. Директор восьмилетней школы № 76 согласился пускать совхозных ребят в спортзал...

Словом, лед тронулся. Возможно, через год физкультурники «Забойщика» поспорят с лучшими спортсменами района. Старт, хотя и с опозданием, но сделан.

В. МОИСЕЕВ,
спец. корр. «Кузбасса».

ДОБРЫЕ ВЕСТИ, ХОРОШИЕ ДЕЛА

ИЗ КНИГИ — В ЖИЗНЬ

В ПОСЕЛКЕ Рассвет, что в Новокузнецком районе, сложилась добрая традиция — хорошую книгу обсуждают все взрослые жители. Интересно прошла читательская конференция по роману П. Проскурина «Горькие травы». В ней приняли участие десятки книголюбов.

Здесь не остается без внимания и специальная литература. Оживленным был диспут по брошюре «Хозрасчет в совхозе».

Сейчас активисты сельской библиотеки готовят конференцию читателей на тему «Дорогой отцов».

(«Сельская правда»).

НОВЫЙ СПОРТИВНЫЙ КОМПЛЕКС

ИСПОЛКОМ Новокузнецкого городского Совета удовлетворил просьбу коллектива треста «Кузнецкпромстрой» об отводе участка для сооружения закрытого спортивного комплекса. Он поднимется рядом с клубом строителей и будет состоять из залов для занятий легкой и тяжелой атлетикой размером 600 квадратных метров каждый, плавательного бассейна.

АМПУЛЫ ЗДОРОВЬЯ

Красивое четырехэтажное здание длиною в полкилометра стало украшением территории Новокузнецкого химико-фармацевтического завода. Это — цех ампулирования, только что принятый в эксплуатацию.

Начальник цеха А. Г. Лебедев говорит, что новое производство резко отличается от других. В цехе смонтировано новейшее оборудование. Наполнение ампул будет производиться не шприцеванием, а методом трубовакуума. При опробовании оборудования получены высокие результаты: только за три минуты наполнено 800 ампул.

Новое производство будет давать миллионы ампул с новокаином медицинским учреждениям страны.

(«Кузнецкий рабочий»).

КИНОУРОКИ В ШКОЛЕ

Сельский киномеханик Анатолий Жданов побывал в новокузнецком кинотеатре «Октябрь». Понравилось ему, как там проходят киноуроки для школьников. Он попытался внедрить опыт горожан у себя в поселке Еланъ.

Теперь киноуроки в Еланской восьмилетней школе получили прописку.

(«Сельская правда»).

ЗА ГОРОДОМ

Фото П. Костюкова.

НА СЦЕНАХ КЛУБОВ—«ЛЮБОВЬ ЯРОВАЯ»

Людей разных возрастов и профессий об'единил в театральный коллектив при Доме культуры шахты № 9-15 Анжеро-Судженска ветеран сценического искусства Ю. Л. Скворцов.

Недавно этот коллектив закончил работу над спектаклем по пьесе К. Тренева «Любовь Яровая» и сейчас успешно выступает с ним на сценах шахтерских клубов. Горячо принимали самодеятельных артистов свои горняки, рабочие стекольного завода и шахты № 5-7.

Главные роли в этом спектакле отлично исполняют врач городской больницы Александр Батурин и директор Дома культуры Любовь Терехова.

(Корр. «Кузбасса»).

ПОБЕДИТЕЛЕЙ ДВОЕ

В КИСЕЛЕВСКЕ закончился чемпионат шашистов общества «Труд». 16 сильнейших спортсменов из Кемерова, Новокузнецка, Прокопьевска, Киселевска, Белова и Юрги боролись за звание чемпионов. Среди участников — мастер спорта А. Трофимов (Киселевск), кандидаты в мастера М. Андреенков (Кемерово), П. Завгородний (Белово) и Н. Песняк (Прокопьевск). Такой сильный состав определил и острую борьбу на чемпионате.

С первых туров единоличным лидером стал Клейменов. Но за ним по пятам следовал Трофимов. К последнему туру разрыв сократился до пол-очка.

В заключительном туре А. Клейменов сыграл вничью с Ю. Мезенцевым (Прокопьевск), а А. Трофимов выиграл у своего земляка И. Фильчакова. В итоге оба претендента набрали по 10,5 очка. По таблице коэффициентов первое место присуждено А. Клейменову.

М. ЧУСОВ.

НИЧЬЯ ЧЕМПИОНОВ

Новые чемпионы страны по хоккею с мячом — динамовцы Москвы сыграли в Архангельске вничью — 0:0 с красноярским «Енисеем».

Армейцы Свердловска выиграли у «Североникеля» — 9:2.

ШАШКИ

Отдел ведет мастер спорта В. ЧЕРНЕНКО.

В позициях, которые мы сегодня предлагаем любителям шашек, белые начинают и в первом случае делают ничью, а во втором — выигрывают. Укажите правильный путь к решению этюдов.

Фамилии читателей, приславших правильные варианты, будут опубликованы в газете.

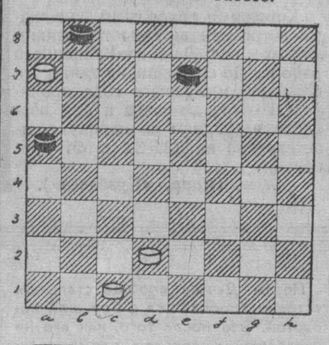

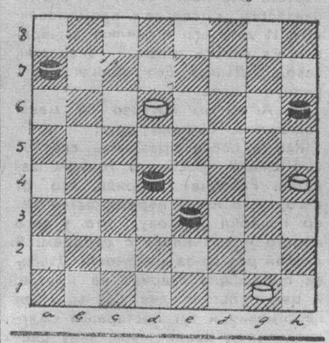

СО ВСЕГО СВЕТА

ДОПИНГ И МЕКСИКАНСКАЯ ОЛИМПИАДА

В ЛОЗАННЕ вышел в свет новый бюллетень, издаваемый Международным олимпийским комитетом. В нем опубликована статья известного бельгийского спортивного врача Альберта Дирикса, посвященная проблеме применения допинга в связи с предстоящими Олимпийскими играми в Мехико.

Дирикс пишет о том, что если в обычных условиях употребление атлетами наркотиков может оказывать лишь постепенное злокачественное воздействие на организм и привести к отдельным травмам, то в высокогорных условиях Мехико да еще в сильную жару дело будет обстоять гораздо серьезнее. Спортсмен, который будет применять допинг во время мексиканских Олимпийских игр, подвергнет свою жизнь смертельной опасности — такой вывод делает бельгийский специалист.

Автор статьи в бюллетене МОК напоминает скандальную историю, которая произошла в 1960 году во время Римской олимпиады. Тогда во время велосипедных гонок тоже стояла сильная жара. Этого не учли трое гонщиков, которые приняли допинг перед началом состязаний. Исход был плачевный: датский спортсмен умер, а двоих его коллег врачам удалось спасти с большим трудом.

Дирикс выступает за то, чтобы уже сейчас была создана ответственная комиссия, которая будет специально заниматься этой проблемой. Главной задачей комиссии должен стать контроль над атлетами во время генеральной репетиции Олимпийских игр в октябре нынешнего года.

В заключение врач констатирует, что здоровым спортсменам, которые пройдут нормальную тренировку и будут иметь достаточно времени для акклиматизации, нет никаких оснований опасаться высокогорного климата Мехико.

ГРЕБЦЫ РАСПРОДАЮТ ЛОДКИ

„ГРЕБЦЫ в нужде», — под таким заголовком публикует материал австрийская газета «Фолькстимме». Газета сообщает о том, что главной темой дискуссий во время недавнего дня гребцов были растущие финансовые трудности австрийского союза любителей гребли. На заседаниях правления союза говорилось о том, что в настоящее время для того, чтобы иметь возможность нормально функционировать, об'единение должно откуда-то взять как минимум 240 тысяч шиллингов. Эти деньги помогли бы расплатиться хотя бы с основными долгами.

Однако денег нет, и австрийский союз любителей гребли вынужден идти на крайние меры, чтобы спасти положение. Так, для того, чтобы провести запланированный международный матч по гребле Австрия — ФРГ — Югославия, союзу срочно пришлось продать одну из дорогих гоночных лодок. Вырученные деньги пошли на организацию состязаний. Вполне понятно, что при полном отсутствии государственных субсидий гребной союз вынужден влачить жалкое существование.

(АПН).

ЭТО ИНТЕРЕСНО ВСЕМ

БЕРЕЗА ЛЕЧИТ

В старину крепостные крестьяне хорошо знали, в чем сила березы. Если по чьей-то спине погуляли розги, успокоить дикую боль и быстрее залечить кровавые рубцы можно было березовыми почками. Для этого почки настаивали на водке.

Березовые почки заготавливают зимой и весной. Собирают почки со взрослых берез, удобно собирать их на лесоразработках со спиленных деревьев. Сбор почек производится только до их распускания. Почки содержат смолу, эфирное масло, сапонины, дубильные вещества, виноградный сахар, витамин С, фитонциды. В листьях березы есть эфирное масло, сапонины, каротин, витамин С, фитонциды.

В народной медицине настой березовых почек употребляют при хронических заболеваниях почек, при образовании почечных камней. Водный настой применяют для лечения водянки, отеков, язвы желудка, расстройствах желудка, ревматизма, подагры, против кожных болезней. Спиртовую настойку почек рекомендуется применять как наружное средство при ревматизме, болях в суставах и плохо заживающих ранах.

Настой листьев дает хорошие результаты при отеках сердечно-сосудистого происхождения. Ванны из березовых листьев приносят большое облегчение при суставном ревматизме. Листья богаты витамином С.

Древесину березы используют мебельщики и столяры, из березы делают фанеру и лыжи.

Зимой на фоне белоснежной пелены на стволах некоторых берез хорошо заметны черные наросты. Это знаменитый березовый гриб, или чага. Чага благоприятно действует на больных желудком. У большинства лечившихся чагой уменьшались или исчезали боли, прекращались тошнота и рвота. Чага применяется при опухолях, гастрите и язвенной болезни. Употреблять чагу следует только по совету врача, так как не всем больным она может быть полезна.

Береза не только лечит, но и поит. Во время весеннего сокодвижения легко набрать березового сока. Это приятный освежающий напиток. Только нельзя брать сок у березок, растущих в парках и садах.

Н. СМИРНОВ.

РАДИО

По станциям на волнах 1103, 4,3 метра и по Кемеровской городской радиосети.

15 МАРТА

7.30 — «Здоровье» (повторно). 8.20 — Передача для работников сельского хозяйства из цикла «Трудовая вахта юбилейного года». 17.00 — Радиопрограмма «Молодость Кузбасса». 19.20 — Музыкальная передача «Мелодии времени». 20.00 — «Ленинский университет миллионов». Беседа «Социалистическая организация общественного труда». 20.20 — «Молодость Кузбасса» (повторно). 21.05 — «На пусковых об'ектах Запсиба». 21.25 — П. И. Чайковский. Заключительная сцена из оперы «Евгений Онегин». 21.40 — Передача «К 50-летию Советской власти».

Редактор
Н. Я. ТРОИЦКИЙ.

КОНЦЕРТНЫЙ ЗАЛ ФИЛАРМОНИИ
18 и 19 марта
концерты заслуженного артиста РСФСР ВЛАДИМИРА ШУБАРИНА «ТАНЦЫ В СОВРЕМЕННЫХ РИТМАХ»
В программе: чарльстон, кэк-уок, матчиш, эксцентрика, красный дьяволенок, ча-ча-ча, летка-енка, русская вариация, импровизация на современные популярные танцы.
В концертах принимают участие ЭСТРАДНЫЙ ОРКЕСТР ПОД РУКОВОДСТВОМ В. ВОРОНИНСКОГО И АРТИСТЫ МОСКОВСКОЙ ЭСТРАДЫ.
Начало в 20 часов. Открыта предварительная продажа билетов.

В ТЕАТРАХ, ЦИРКЕ И КИНО

Театр ОПЕРЕТТЫ. ВОЗВРАЩЕНИЕ МЕРИ ИВ. Начало в 19 час. 30 мин. 15 марта — ЧЕРНЫЙ ДРАКОН.

Концертный зал ФИЛАРМОНИИ. АБОНЕМЕНТНЫЙ КОНЦЕРТ. Фортепьянное трио — лауреаты международных конкурсов ИГОРЬ ЖУКОВ (фортепьяно), ГРИГОРИЙ ФЕЙГИН (скрипка), ВАЛЕНТИН ФЕЙГИН (виолончель). Действителен талон № 9. Начало в 20 часов.

ГОСЦИРК. АТТРАКЦИОН «МЕДВЕЖИЙ ЦИРК». Дрессировщик В. Тин. Начало в 19 час. 30 мин.

Кинотеатр «МОСКВА». 1. «Иностранная кинохроника» № 24. Цветной художественный фильм, производство «Ленфильм», ТРИ ТОЛСТЯКА (10, 12, 2, 4, 6, 8, 9-50). 2. ИХ ЗНАЛИ ТОЛЬКО В ЛИЦО (10, 2 — для детей; 12, 4, 8, 9-50). Хроникально-документальный фильм ВЕЧНЫЙ СВЕТ (6).

Кинотеатр «КОСМОС». Новый художественный фильм, совместное производство США — Италия ОТЧАЯНИЕ (9-40, 11-40, 1-40, 3-40, 5-40, 7-40, 9-40 — детям смотреть не рекомендуется). Новый австрийский художественный фильм ОФИЦЕРЫ ЕГО ВЕЛИЧЕСТВА, две серии (12, 3, 6, 9 — детям смотреть не рекомендуется). ТОКИЙСКАЯ ОЛИМПИАДА, две серии (9-30 утра).

Кинотеатр «ПИОНЕР». РАДУГА (10, 5-10, 9-40). НА ДИКОМ БРЕГЕ, две серии (11-50, 2-30, 7).

Кинотеатр «ОКТЯБРЬ». ЛЮБОПЫТНЫЙ МЫШОНОК (10, 2). СВЕТ ЗА ШТОРАМИ (12, 4, 5-40, 7-20, 10). ХАРАМБЕС (к сеансу в 7-20).

Кинотеатр «МЕТАЛЛУРГ». ВЕРНОСТЬ МАТЕРИ (10, 2). СТАРШАЯ СЕСТРА (12, 4, 6, 8, 10).

Кинотеатр «ПРОГРЕСС». ПОВЕСТЬ О НАСТОЯЩЕМ ЧЕЛОВЕКЕ (10, 2). СВЕТ ЗА ШТОРАМИ (12, 4, 6, 7-50, 10). РУКОПОЖАТИЕ ДОБРЫХ СОСЕДЕЙ, ОТЕЦ И СЫН (к сеансу в 7-50).

Кинотеатр «ЛУЧ». СТАРШАЯ СЕСТРА (11-10, 2-20, 4-10, 6, 7-50, 9-40). ПРЕДСТАВЛЕНИЕ ПРОДОЛЖАЕТСЯ (к сеансу в 9-40).

Кинотеатр «КОМСОМОЛЕЦ». НИССО (3, 5, 9). НЕОКОНЧЕННАЯ ПОВЕСТЬ (7).

Дворец культуры СТРОИТЕЛЕЙ. ВОЙНА И МИР, вторая серия (5-30, 7-30, 9-30).

Дом культуры ШАХТЕРОВ. НА ДИКОМ БРЕГЕ, две серии (3, 6, 9).

Клуб ГРЭС. АНГЕЛ БЛАЖЕННОЙ СМЕРТИ (3, 5-15, 7-10, 9).

Клуб КОКСОХИМЗАВОДА. ВОЙНА И МИР, вторая серия (5-15, 7, 9).

СКУПОЧНЫЙ ПУНКТ
магазина «Кристалл» ПРИНИМАЕТ ОТ НАСЕЛЕНИЯ
драгоценные металлы (золото, серебро, платину) в изделиях и ломе, золотые и серебряные монеты дореволюционной чеканки, разные полудрагоценные камни, золотые корпуса всех видов наручных и карманных часов.
За принятые ценности оплата производится наличными по прейскуранту.
ПОЛЬЗУЙТЕСЬ УСЛУГАМИ СКУПОЧНОГО ПУНКТА!

ГОСЦИРК
ПОСЛЕДНИЕ ДНИ РАБОТЫ ЦИРКА
С 24 по 29 марта, в дни школьных каникул,
БОЛЬШИЕ ДНЕВНЫЕ ПРЕДСТАВЛЕНИЯ
по специальной программе, при участии вновь прибывших артистов и аттракциона «Медвежий цирк».
Начало в 12 и в 15 часов. Принимаются заявки на культпоходы.

КЕМЕРОВСКИЙ ДОМОСТРОИТЕЛЬНЫЙ КОМБИНАТ
ПРИГЛАШАЕТ НА РАБОТУ:
машинистов башенных и мостовых кранов, машинистов грейферных машин, экскаваторщиков, трактористов, шоферов, штукатуров-маляров, плотников, каменщиков, связистов, разнорабочих, грузчиков, сварщиков; в управление — квалифицированную машинистку.
Обращаться в отдел кадров. Тел. 94-9-28. Проезд автобусами №№ 1, 16, 18 до остановки «ЖБС».

ОРДЕНА ЛЕНИНА ТРЕСТ «КЕМЕРОВОХИМСТРОЙ»
ПРИГЛАШАЕТ НА РАБОТУ:
сантехников-водопроводчиков, трубоукладчиков по канализации и водопроводу, электросварщиков по трубопроводу, слесарей-монтажников, каменщиков по кладке колодцев для вновь открываемого участка. Оплата сдельная.
Обращаться в отдел кадров треста: Предзаводской поселок. Телефон 94-4-74.

Ново-Кемеровскому химкомбинату
ТРЕБУЮТСЯ НА ПОСТОЯННУЮ РАБОТУ:
аппаратчики 6, 7-го разрядов (мужчины), слесари по химоборудованию, слесари-сантехники, электромонтеры, электрообмотчики, сцепщики вагонов, токари, газоэлектросварщики, составители, стрелочники, строгальщики, формовщики, молотобойцы, котельщики, грузчики, разнорабочие, автокрановщики, пом. машинистов локомотивов, машинисты железнодорожных 15-тонных кранов, шоферы, газоспасатели, начальник машиносчетной станции (оклад 184 руб.), уборщицы, швейцары.
Одиноким токарям предоставляется общежитие.

ПРИГЛАШАЮТ НА РАБОТУ:

СОВЕТ ПО УПРАВЛЕНИЮ КУРОРТАМИ ПРОФСОЮЗОВ — бухгалтера-ревизора (оклад 100 руб.).
Обращаться: г. Кемерово, пл. Советов, Дом союзов. Тел. 95-7-25.

ДОМ КУЛЬТУРЫ ШАХТЕРОВ г. Кемерова — **зав. библиотекой** со специальным образованием.

ЦЭММ треста «Кемеровошахтомонтаж» — **слесарей-котельщиков** (оплата труда сдельная), **механика по ремонту станочного оборудования** (оклад 150 рублей), **опытного стропольщика** для работы под башенным краном.
Адрес: ул. Игарская, 3. Тел. 96-3-35.

ОТДЕЛЕНИЕ ХУДОЖЕСТВЕННОГО ФОНДА РСФСР — **шофера.**
Обращаться: г. Кемерово, улица Дзержинского, 6.

ЗАВОД СТРОЙДЕТАЛЕЙ треста «Кемеровооблремстрой» — **столяров, токарей, слесарей, бетонщиков, арматурщиков, разнорабочих.**
Обращаться: Советский проспект 11.

ВНОВЬ ВВЕДЕННЫЙ В ЭКСПЛУАТАЦИЮ ремонтно-механический завод треста «Строймеханизация» № 2 (г. Кемерова) — **слесарей по ремонту строительных и дорожных машин, токарей, грузчиков, строгальщиков.**
Обращаться в отдел кадров. Проезд автобусами №№ 1, 16, 18 до остановки «ЖБС».

ТОМЬ-УСИНСКИЙ ЗАВОД ЖЕЛЕЗОБЕТОННЫХ КОНСТРУКЦИЙ треста «Кузбассэнергострой» — **машинистов и помощников машинистов паровозов и тепловозов с правами МПС.**
Обращаться: г. Мыски Кемеровской области, в отдел кадров завода.

ОБЛАСТНАЯ СТАНЦИЯ ПЕРЕЛИВАНИЯ КРОВИ — **санитарок, медстатистика, медсестер, разнорабочих.**
Адрес: г. Кемерово, ул. Трофимова, 4.

УПРАВЛЕНИЕ «ВТОРЧЕРМЕТ» — **бухгалтера.**
Адрес: г. Кемерово, ул. Кооперативная, 3. Тел. 2-28-02.

ШАХТА «ПРОМЫШЛЕНСКАЯ» треста «Кемеровоуголь» на подземные работы — **рабочих всех профессий.** Проживающие в Рудничном районе обеспечиваются автотранспортом.
Адрес предприятия: г. Кемерово-35, шахта «Промышленская».

РУДНИЧНЫЙ КИРЗАВОД — **электриков, слесарей по ремонту оборудования, машинистов башенного крана, кочегаров, столяра, кузнеца, рабочих на посадку и формовку кирпича, стропольщиков.**
Обращаться в отдел кадров. Проезд трамваями №№ 3 и 4 до остановки «Шахта «Центральная», автобусом № 54 до «Кирзаводской».

УПРАВЛЕНИЕ «МЕДТЕХНИКИ» — **старшего бухгалтера на самостоятельный баланс, радиоспециалистов по ремонту медицинской техники.**
Обращаться: г. Кемерово, ул. Ишимская, 24. Тел. 9-62-63, 9-69-44.

ФИЛИАЛ ИНСТИТУТА АЛТАЙГИПРОСЕЛЬХОЗСТРОЙ — **инженера-экономиста со строительным или сельскохозяйственным уклоном, инженеров и техников:** строителей, электриков, по водопроводу и канализации, теплотехнике и вентиляции, гидромелиораторов, **инженера-геолога, топографов, сметчиков.** Здесь же требуются на сдельную работу **опытные машинистки, копировщицы, рабочие в изыскательскую партию.**
Адрес: г. Кемерово, ул. Вокзальная, 95. Тел. 2-20-24.

НА РАБОТУ В КЕМЕРОВСКОЙ ОБЛАСТИ — **инженера-плановика, шофера** (со стажем не менее 2-х лет), радистов; с от'ездом на север Красноярского края — **старшин катеров, мотористов на моторные лодки, радистов.**
Обращаться: г. Топки, Кемеровской области, ул. Октябрьская, 2-а. Телефон 3-76.

КЕМЕРОВСКИЙ ХЛЕБТОРГ — **заведующих магазинами, продавцов, учеников продавцов, плотников, мотоциклиста.**
Адрес: ул. Володарского, 18. Тел. 6-67-24.

КОНТОРА ПАРИКМАХЕРСКОГО ХОЗЯЙСТВА — **бригадира ремонтной бригады, слесарей-сантехников, плотников, столяров, уборщиц.**
Обращаться в отдел кадров: г. Кемерово, ул. Ермака, 14.

Партийная, профсоюзная организации и руководство медсанчасти № 9 г. Кемерова извещают о безвременной кончине врача-рентгенолога

ЩЕРБИНИНОЙ
Антонины Ванифантьевны

и выражают искреннее соболезнование семье покойной.

Наш адрес: г. Кемерово, ул. Трудовая, 64; телефоны: редактора 6-61-54, приемной 6-69-74, заместителей редактора 6-70-82 и 6-65-74, ответственного секретаря 6-68-81, зам. ответственного секретаря 6-65-63, отделов редакции партийной жизни 6-61-83, пропаганды 6-66-73, промышленного 6-69-44 и 6-63-02, сельского хозяйства 6-67-82, советского строительства и быта 6-64-84, строительного 6-67-46, культуры 6-62-01, писем и рабселькоров 6-90-52 и 6-60-72, информации 6-62-37, об'явлений 6-68-72, фотокорреспондентов 6-90-63, директора издательства 6-68-72, общественной приемной 6-66-52, бухгалтерии 6-90-54, директора типографии 6-89-32.

ОП02207 Типография «Кузбасс» управления по печати. Заказ № 47.