Пролетарии всех стран, соединяйтесь!

КУЗБАСС

ОРГАН КЕМЕРОВСКОГО ОБКОМА КПСС и ОБЛАСТНОГО СОВЕТА ДЕПУТАТОВ ТРУДЯЩИХСЯ

ГОД РЕВОЛЮЦИИ ПЯТИДЕСЯТЫЙ

№ 36 (12012). Суббота, 11 февраля 1967 г.

Год издания 46-й. Цена 2 коп.

ВЫСОКОЕ ДОВЕРИЕ НАРОДА

В стране продолжаются собрания трудящихся, посвященные выдвижению кандидатов в депутаты Верховных Советов союзных республик.

Рабочие, инженерно-технические работники и служащие Краснодарского завода электроизмерительных приборов выдвинули кандидатами в депутаты Верховного Совета РСФСР Генерального секретаря ЦК КПСС **Л. И. Брежнева** и бригадира-сборщицу своего предприятия, Героя Социалистического Труда **К. Ф. Цыбулину.**

Колхозники сельхозартели имени Октябрьской революции Кочубеевского района Ставропольского края назвали кандидатами в депутаты Верховного Совета РСФСР кандидата в члены Политбюро ЦК КПСС, секретаря ЦК КПСС **П. Н. Демичева** и звеньевую своего колхоза **Л. М. Криницину.**

Кандидатом в депутаты высшего органа Советской власти Российской Федерации назван 9 февраля на предвыборном собрании коллектива Московского института хирургии имени А. В. Вишневского директор этого института **Александр Александрович Вишневский.**

(ТАСС).

ПУСКОВЫЕ ЮБИЛЕЙНОГО ГОДА

ЛЕСА НОВОСТРОЕК давно и прочно вписались в индустриальный пейзаж Кузбасса. Строят у нас много. Это каждый видит. Только за последние 10 лет на развитие народного хозяйства Кузбасса израсходовано в 1,5 раза больше государственных средств, чем за первые 40 лет Советской власти. Так на деле осуществляется курс Коммунистической партии и правительства на дальнейший под'ем материального и культурного уровня жизни народа.

В нынешнем, юбилейном году об'ем капитальных вложений у нас выше, чем когда-либо раньше, и составляет около 650 миллионов рублей. Только на сооружение об'ектов черной металлургии будет затрачено 138 миллионов рублей. Должны войти в строй действующих такие важные и мощные об'екты, как доменная печь, две агломерационные ленты и третья коксовая батарея на Запсибе, цех рельсоотделки на Кузнецком комбинате, новые мощности на Таштагольском, Казском рудниках и другие производства. Кроме того, строителям Запсиба предстоит решить задачу огромной важности: подготовить заделы важнейших металлургических агрегатов — конверторного цеха и блюминга с непрерывно-заготовочным станом.

В угольной промышленности капитальные вложения составляют почти 200 миллионов рублей. На эти средства будут построены вторые очереди Черниговского карьера и шахты «Северо-Байдаевская-2», Сибергинский разрез. Одновременно шахтостроителям области предстоит выполнить резко возросшие об'емы работ по реконструкции действующих угольных предприятий.

Закончится сооружение производства серной кислоты и капролактама на Ново-Кемеровском химкомбинате, пятого блока на Беловской ГРЭС, железной дороги Артышта—Подобас, Ленинск-Кузнецкого холодильника, Кемеровского гормолзавода. Будет построено не менее 600 тысяч кв. метров жилой площади, школы на 17 тысяч ученических мест, детские дошкольные учреждения на 6 тысяч мест, десятки клубов, магазинов, столовых и т. д.

Более чем на 4 миллиона рублей увеличится об'ем строительства в сельской местности. Совхозы и колхозы получат 14 новых детских садов, 17 клубов, более 70 тысяч кв. метров жилой площади, много новых производственных помещений.

В области по-прежнему будет расширяться кооперативное и индивидуальное жилищное строительство, увеличится сеть водопроводов, канализационных и очистных сооружений, линий электропередач, шоссейных дорог.

У строителей Кузбасса накоплен богатый опыт скоростного сооружения очень сложных и крупных об'ектов. Есть у нас немало высококвалифицированных специалистов, создана достаточно мощная материально-техническая база для того, чтобы с честью решить предстоящие задачи. Имеются и хорошие заделы на пусковых об'ектах. Многие жилые дома, почти все школы, больницы, большинство детских учреждений, клубов, об'ектов коммунального назначения уже в начале года находились в стадии строительства.

Теперь все зависит от того, как эти благоприятные условия смогут использовать непосредственно на стройплощадках, будет ли там создана обстановка для выполнения планов и заданий каждым коллективом. Отдельные факты свидетельствуют о том, что в организации труда и порядке производства работ допускаются крупные ошибки.

Обстановка уже сейчас требует на большинстве пусковых промышленных об'ектов вести работы круглосуточно, в две и три смены, чтобы своевременно открыть фронт для монтажа технологического оборудования. Но генподрядные тресты «Кузнецкпромстрой» (т. Фесенко) и «Кузнецкметаллургстрой» (т. Неймарк) до сих пор не укомплектовали полностью людьми коллективы, занятые на сооружении второй агломеленты и доменной печи, и положение здесь остается напряженным. Уже продолжительное время не укомплектованы людьми управления треста «Сибстальконструкция» (тт. Панкратов, Соболев), и это сдерживает работу монтажников.

В разрезной траншее Черниговского карьера сутками простаивают мощные экскаваторы, потому что облавтоуправление (т. Федотов) и комбинат «Кузбасскарьеруголь» (и. о. начальника т. Богатырев) не выделяют достаточного количества автомашин для вывозки грунта. В управлениях треста «Кемеровосельстрой» по-прежнему теряется много рабочего времени при доставке людей к об'ектам. На некоторых стройплощадках плохо организовано культурно-бытовое обслуживание трудящихся; на об'ектах или совсем нет горячих обедов или в столовых и буфетах не хватает мест, и люди много времени простаивают в очередях; бытовки расположены далеко от места работы и т. д.

Подобные факты невнимания к людям требуют немедленного и самого решительного вмешательства хозяйственных руководителей, партийных, профсоюзных и комсомольских организаций, чтобы на пути строителей не было никаких преград, которые им мешают трудиться в полную силу.

Вступив в юбилейный год, строители Кузбасса, вместе со всеми трудящимися области, взяли обязательство досрочно, к 27 декабря, выполнить годовой план. Десятки тысяч строителей имеют личные повышенные обязательства. Трудящиеся треста «Кемеровожилстрой», например, решили досрочно и с хорошим качеством сдать наиболее важные для областного центра об'екты. Более 700 коллективов последовали инициативе комплексной бригады В. Рябцева из треста «Кузнецкпромстрой» — бороться за звание «Коллектив имени 50-летия Великого Октября». Десятки бригад строителей Запсиба дали слово сдавать работы на каждом об'екте с опережением графика не менее чем на 5 дней. 80 экипажей и бригад механизаторов борются, по призыву Н. И. Советова, за продление срока службы машин при высокой их выработке.

Все эти и другие родники творческой инициативы — плодотворная основа для организации на каждой стройплощадке боевого и действенного соревнования за досрочное выполнение заданий и обязательств, за повышение качества и снижение себестоимости работ, для борьбы с потерями рабочего времени. Надо смелее внедрять бригадный хозрасчет, использовать аккордно-премиальную систему оплаты, а победителей в трудовом споре поощрять морально и материально.

Подлинными организаторами трудовых побед, как показала практика, являются партийные штабы строек. Такие штабы должны быть созданы на важнейших пусковых об'ектах.

Многотысячная армия строителей Кузбасса призвана с честью выполнить задания юбилейного года и достойно встретить 50-летие Великого Октября.

КАНДИДАТЫ ТРУДЯЩИХСЯ КУЗБАССА

В Кузбассе продолжаются собрания трудящихся, посвященные выдвижению и поддержанию кандидатур в депутаты Верховного Совета РСФСР.

Кандидатом в депутаты по Мариинскому избирательному округу № 403 от коллективов Мариинской лесоперевалочной базы, Яйского и Ижморского совхозов выдвинута **Тамара Алексеевна Куценко,** секретарь ЦК ВЛКСМ. Ее кандидатура также единодушно поддержана на собраниях трудящихся локомотивного депо станции Мариинск и Яйской швейной фабрики № 8.

Горняки шахты «Пионерка» и железнодорожники локомотивного депо станции Белово назвали своим кандидатом в депутаты Верховного Совета РСФСР по Беловскому городскому избирательному округу № 398 **Василия Сергеевича Евсеева,** второго секретаря обкома КПСС. Кандидатуру В. С. Евсеева единодушно поддержали рабочие, инженерно-технические работники и служащие Беловского цинкового завода и строительного управления Беловской ГРЭС.

Заместителя директора мысковской средней школы № 2 по учебно-воспитательной работе **Нину Акимовну Мерзлякову** выдвинули своим кандидатом в депутаты Верховного Совета РСФСР по Междуреченскому избирательному округу № 401 трудящиеся шахты «Томь-Усинская-1-2» и Томского строительного управления, а также единогласно поддержали на своих собраниях коллективы Томь-Усинской ГРЭС и Междуреченского горного техникума.

Трудящиеся Берикульского рудника и Чебулинского совхоза назвали своим кандидатом в депутаты по Тяжинскому избирательному округу № 412 **Анну Григорьевну Лещенко,** доярку Новопокровского совхоза Тяжинского района. Эту кандидатуру единодушно также поддержали на своих собраниях механизаторы, животноводы и специалисты сельского хозяйства Ступишинского совхоза и колхоза «Россия» Тисульского района.

КЕМЕРОВО

Предвыборное собрание рабочих, инженерно-технических работников и служащих Кемеровского промпредприятия открыла председатель цехового комитета Е. М. Абрамова. Слово предоставляется секретарю партийной организации М. Г. Белову. Он рассказал об обстановке, в которой проходит подготовка к выборам в Верховный Совет РСФСР и местные Советы депутатов трудящихся. На трибуне — слесарь цеха № 2 Б. И. Артамонов. Он предложил выдвинуть кандидатом в депутаты Верховного Совета РСФСР по Заводскому избирательному округу № 394 **Анфисию Ильиничну Деменцеву,** бригадира аппаратчиков цеха № 2. Начальник цеха И. И. Пудик охарактеризовал А. И. Деменцеву как передовую работницу предприятия и просил коллектив поддержать ее кандидатуру.

Затем выступили слесарь Н. А. Фурс, аппаратчица Н. К. Климова, которые говорили, что А. И. Деменцева будет достойным кандидатом в депутаты.

Собрание единодушно постановило: просить **А. И. Деменцеву** дать согласие баллотироваться кандидатом в депутаты Верховного Совета РСФСР по Заводскому избирательному округу № 394.

НОВОКУЗНЕЦК

Красный уголок второго электролизного цеха Новокузнецкого алюминиевого завода. Сюда собрались рабочие, инженерно-технические работники и служащие цеха, чтобы назвать кандидата в депутаты Верховного Совета РСФСР по Кузнецкому избирательному округу № 406.

— Вношу предложение, — сказал секретарь парткома завода П. А. Снитко, — выдвинуть кандидатом в депутаты высшего органа власти Российской Федерации первого секретаря Новокузнецкого горкома КПСС **Бориса Ивановича Окушко.**

Это предложение поддержали мастер Г. С. Попов, старший электролизник Герой Социалистического Труда Н. А. Морчев, анодчик Н. М. Иванов, мастер-технолог А. А. Коробейников и другие.

Собрание единодушно постановило: просить **Б. И. Окушко** дать согласие баллотироваться в Верховный Совет РСФСР по Кузнецкому избирательному округу № 406.

ОСИННИКИ

Предвыборное собрание трудящихся шахты «Капитальная-1» Осинниковского рудника открыл секретарь парткома тов. Охин. Он рассказал о значении нынешних выборов в Верховный Совет РСФСР в местные Советы депутатов трудящихся. Затем от имени коллектива выступил начальник участка № 15 Д. Ф. Никитин. Он предложил выдвинуть кандидатом в депутаты Верховного Совета РСФСР по Осинниковскому избирательному округу № 409 первого заместителя председателя Кемеровского облисполкома **Николая Яковлевича Мирошниченко.**

Предложение тов. Никитина поддержали начальник участка № 7 Л. А. Малыш, горнорабочий очистного забоя Т. И. Кукшинев, машинист электровоза А. Т. Смирнов, горный мастер П. С. Пахомов.

Собрание единодушно постановило: просить **Н. Я. Мирошниченко** дать согласие баллотироваться кандидатом в депутаты Верховного Совета РСФСР по Осинниковскому избирательному округу № 409.

КИСЕЛЕВСК

Горняки киселевской шахты № 13 собрались на предвыборное собрание. Его открыл секретарь парткома Г. Ф. Синяков. Он выдвинул кандидатом в депутаты Верховного Совета РСФСР по Киселевскому избирательному округу № 401 **Александра Гавриловича Филиппова,** председателя Комитета по кинематографии при Совете Министров РСФСР. Затем секретарь парткома ознакомил трудящихся с биографией и трудовой деятельностью кандидата. В своих выступлениях инженер НОТ Г. Л. Зильберман и проходчик участка № 2 Т. М. Расщупкин поддержали кандидатуру А. Г. Филиппова.

Собрание единодушно решило: выдвинуть кандидатом в депутаты Верховного Совета РСФСР **А. Г. Филиппова** и просить его дать согласие баллотироваться по Киселевскому избирательному округу № 401.

КРАПИВИНСКИЙ

Предвыборное собрание механизаторов, животноводов, служащих и специалистов сельского хозяйства Крапивинского совхоза открыл секретарь парткома П. А. Вальвач. Он предоставил слово председателю рабочего комитета совхоза А. И. Кужеву, который предложил выдвинуть кандидатом в депутаты Верховного Совета РСФСР по Кемеровскому сельскому избирательному округу № 400 **Антонину Фоминичну Костюченко,** зав. отделением грудной хирургии Кемеровской областной клинической больницы № 1. Тов. Кужев ознакомил присутствующих с биографией кандидата. Затем выступили рабочие ремонтной мастерской И. С. Иноземцев и В. П. Ларин. Они поддержали кандидатуру А. Ф. Костюченко.

Собрание единогласно постановило: выдвинуть кандидатом в депутаты Верховного Совета РСФСР по Кемеровскому сельскому избирательному округу № 400 **А. Ф. Костюченко.**

В ОБЛИСПОЛКОМЕ И ОБЛСОВПРОФЕ

ЛУЧШИЕ—НА ДОСКЕ ПОЧЕТА

ПОСТАНОВЛЕНИЕМ облисполкома и президиума облсовпрофа по итогам социалистического соревнования за IV квартал 1966 года на областную **ДОСКУ ПОЧЕТА** занесены: угольный карьер № 8 комбината «Кузбасскарьеруголь», шахты им. 7 Ноября и им. Вахрушева, обогатительная фабрика «Коксовая-1», тресты «Киселевскуголь», «Ленинуголь», «Прокопьевскшахтострой», «Кузбассшахтомонтаж», «Кемеровопромстрой», Анжерское шахтоуправление треста «Облкемеровоуголь», заводы Кемеровский электротехнический, Новокузнецкий алюминиевый, Гурьевский металлургический, Кемеровский коксохимический, Западно-Сибирский металлургический, Анжерский машиностроительный, «Кузбассрадио», «Карболит», «Автоагрегат» комбината «Кузбасскарьеруголь», рудники Таштагольский и Шалымский, совхозы «Ново-Романовский» Юргинского района, «Октябрьский» Кемеровского района, Ленинск-Кузнецкий откормсовхоз, колхоз им. Ленина Промышленновского района, Прокопьевский мелькомбинат, Тисульское об'единение «Сельхозтехника», строительные управления ТЭЦ Западно-Сибирского металлургического завода и № 11 треста «Кузнецкпромстрой», ГРЭС Томь-Усинская и Беловская, Восточные электросети управления «Кузбассэнерго», Яйские центральные ремонтно-механические мастерские, фабрики Юргинская мебельная, Беловская швейная № 12, Новокузнецкая швейная № 5, Прокопьевская индпошива и ремонта одежды, Прокопьевский лесхоз, Новокузнецкий хлебокомбинат № 2, Мысковский гормолзавод, Тайгинский городской узел связи, Кемеровский телецентр, Новокузнецкий комбинат бытового обслуживания населения № 2, магазин № 16 «Гастроном» г. Кемерова, больница № 5 г. Новокузнецка.

На областную **ДОСКУ ПОЧЕТА** помещены также портреты 84 передовиков производства предприятий угольной, металлургической, химической, энергетической, машиностроительной и ряда других отраслей промышленности, сельского хозяйства, строительных организаций, автотранспорта и связи, работников бытового обслуживания, торговли и медицинских учреждений.

Пребывание А. Н. Косыгина в Англии

ЛОНДОН, 9 февраля. (Спец. корр. ТАСС). Сегодня состоялась беседа Председателя Совета Министров СССР А. Н. Косыгина с Премьер-Министром Великобритании Г. Вильсоном. Продолжался обмен мнениями по вопросам, обсуждавшимся на предыдущих встречах.

☆ ☆ ☆

ЛОНДОН, 9 февраля (Спец. корр. ТАСС). Сегодня во второй половине дня Председатель Совета Министров СССР А. Н. Косыгин посетил Вестминстерский дворец — английский парламент, где он встретился с членами обеих палат.

☆ ☆ ☆

ЛОНДОН, 9 февраля. (Спец. корр. ТАСС). Председатель Совета Министров СССР А. Н. Косыгин возложил сегодня венок к обелиску «Сенотаф» — памятнику жертвам двух мировых войн.

Сопровождаемый государственным министром по иностранным делам лордом Чалфонтом глава Советского правительства и другие официальные лица прибыли во второй половине дня на улицу правительственных учреждений Уайтхолл к зданию министерства внутренних дел. Там советских гостей встретил министр внутренних дел Англии Р. Дженкинс. Собравшиеся на Уайтхолле жители столицы тепло приветствовали А. Н. Косыгина.

☆ ☆ ☆

ЛОНДОН, 10 февраля. (Спец. корр. ТАСС). Ассоциация иностранных журналистов дала вчера завтрак в честь Председателя Совета Министров СССР А. Н. Косыгина. На завтраке присутствовало около 600 журналистов. Среди почетных гостей были также официальные лица, прибывшие вместе с А. Н. Косыгиным.

С приветственным словом выступил президент ассоциации Поль Моллер.

Приветствуя главу Советского правительства, президент ассоциации выразил благодарность за то, что А. Н. Косыгин принял приглашение встретиться с представителями мировой прессы и ответить на их вопросы. Поль Моллер подчеркнул огромное влияние Советского Союза в мире и особенно отметил роль, которую сыграл глава Советского правительства в урегулировании индо-пакистанского конфликта в прошлом году. Президент выразил надежду на еще более тесное сотрудничество СССР с другими великими державами в интересах ослабления напряженности в различных районах мира.

Тепло встреченный собравшимися с краткой речью выступил А. Н. Косыгин.

Затем глава Советского правительства ответил на вопросы журналистов по проблемам современного международного положения. Выступление А. Н. Косыгина и ответы на вопросы передавались крупнейшими радио- и телевизионными компаниями.

СЕМИНАР ПО ДВУХСМЕННОЙ...

НА ДНЯХ в совхозе «Улановский» был проведен областной семинар работников животноводства по организации двухсменной работы на молочных фермах. На него собрались специалисты совхозов и колхозов, управляющие, бригадиры, доярки. Они подробно познакомились с распорядком дня, распределением обязанностей, оплатой труда. А доярок интересовали еще и вопросы о том, как при двухсменной работе женщины справляются с домашними делами. На все вопросы были даны исчерпывающие ответы в беседах и в ходе практической части семинара.

Присутствовавшие на семинаре с особым вниманием прислушивались к словам непосредственных исполнителей — доярок и скотников. А их мнение было единодушным: двухсменная работа — это хорошо.

— Сейчас, — говорит доярка совхоза Ирина Фелик, — у нас упорядочился рабочий день, больше стало свободного времени. Работаем семь часов с перерывом на обед. Вначале думали, что будет тяжело. Но время показало, что со своими обязанностями за семь часов полностью справляемся и даже имеем больше возможностей улучшить уход за коровами, повысить их продуктивность.

В ходе семинара сомнений у гостей оставалось все меньше. Раз'езжались с одним мнением: переходить на двухсменную работу.

Ю. АЛЕКСАНДРОВ.

Яйский район.

НОВОСЕЛЬЯ В ТАШКЕНТЕ

Первая тысяча семей ташкентцев справила новоселье в домах, построенных самими жителями с помощью государства, сообщает корреспондент ТАСС. К весне нынешнего года в свои дома переедут еще шесть тысяч семей.

В жилых массивах, где возводятся индивидуальные дома, уже проложено сто километров воздушных электросетей, сооружены дороги и водопроводы, открыты торговые предприятия. Горисполком выделил этим районам десять миллионов рублей для строительства школ, дошкольных учреждений, спортивных городков, ресторанов, кинотеатров.

РЕЗЕРВ В ДЕЙСТВИИ

ЮБИЛЕЙНЫЙ год животноводы совхоза «Возвышенка» начали хорошо. Сейчас хозяйство получает почти в полтора раза больше молока, чем в этот же период прошлого года. Какие же резервы нашли в совхозе?

С некоторых пор совхозные животноводы всех отелившихся коров стали раздаивать. В зависимости от удоев дифференцировали кормление. Результат не замедлил сказаться. Из 457 коров, поставленных на раздой, шесть дают более 25 литров, 116 — свыше пуда. Надои продолжают расти.

(Корр. «Кузбасса»).

ПОЗОР КИТАЙСКИМ РАСКОЛЬНИКАМ!

Утром 10 февраля между сменами горняки крупнейшей в Кузбассе гидрошахты «Байдаевская-Северная-1» собрались в раскомандировке на митинг, чтобы осудить раскольническую деятельность китайских руководителей, направленную против Советского Союза и мирового коммунистического движения.

— Действия клики Мао Цзэ-дуна, — сказал, открывая митинг, секретарь партбюро шахты Г. А. Пахтусов, — это отступничество от марксизма-ленинизма.

Бригадир скоростной проходческой бригады М. А. Серяков подчеркнул, что разжигание антисоветской истерии, шантаж и клевета китайских руководителей не имеют себе равных.

На трибуне — начальник участка шахты В. А. Гиганов.

— Весь мир знает, что именно Советский Союз всегда первым протягивал руку дружбы и помощи Китаю. И вот, забыв это, китайские руководители поощряют разгул бесчинствующих хулиганов, глумятся над советскими людьми в Пекине. Мы возмущены этим и требуем прекратить насилие и антисоветские провокации.

В принятой резолюции шахтеры дали отповедь пекинским раскольникам и клеветникам, решительно заявив, что горняки шахты, как и все советские люди, всегда будут верны принципам интернационализма, упорным трудом будут крепить мощь первого в мире социалистического государства.

(Корр. «Кузбасса»).

☆ ☆ ☆

Вчера в Кузбасском политехническом институте состоялся митинг протеста студентов, преподавателей, рабочих и служащих против творимых китайскими властями беззаконий в отношении советских граждан, находящихся в Китае, против разжигаемой всеми средствами антисоветской истерии.

По поручению общественных организаций института митинг открыл секретарь парткома П. М. Новожилов.

Слово предоставляется заведующему кафедрой истории КПСС профессору В. А. Кадейкину.

— Пекинские лидеры, — говорит он, — хотят поссорить дружественные народы Советского Союза и Китайской Народной Республики. Клика Мао Цзэ-дуна играет роль провокаторов, желая противопоставить народ нашей страны правительству и Коммунистической партии. Этим замыслам не суждено сбыться!

Студенты Григорий Козырев и Валентина Головизина от имени семитысячного коллектива института выдвинули требование — обеспечить безопасность советских людей, находящихся в Китае, дать решительный отпор бесчинствам китайских властей.

— Выступать против СССР, ставшего на защиту Демократической Республики Вьетнам, допускать беззакония в отношении советских людей в момент, когда Вьетнам истекает кровью, значит совершать предательство по отношению к вьетнамскому народу, играть на руку американским империалистам — заявил кандидат экономических наук Е. С. Никонов.

Собравшиеся единодушно принимают резолюцию, в которой горячо поддерживается Заявление Советского правительства в связи с происходящими в Китае событиями. Решено переслать эту резолюцию в посольство КНР в Москве.

Митинги в связи с провокациями против советских граждан в КНР состоялись вчера на многих других предприятиях и в учебных заведениях Кузбасса.

ГОСТИ ШАХТЕРОВ

В Кузбассе побывала делегация шахтеров Казахстана. Председатель Карагандинского обкома профсоюза рабочих угольной промышленности В. М. Нефедов, машинист комбайна с шахты № 31 Э. Журунов и зам. начальника производственного отдела управления угольной промышленности Совета Министров Казахской ССР И. В. Боткин посетили Белово, спускались в забои «Чертинской-Южной». О шахте говорят: аккуратная. Особый восторг у них вызвал осваиваемый здесь агрегат А-3.

Секретарь Саранского горкома КПСС Ж. А. Абышев знакомился с работой Рудничного райкома партии областного центра.

— Опыт работы с молодыми коммунистами, членами райкома и секретарями первичных парторганизаций, другие интересные способы повышения боевитости парторганизаций мы у кемеровчан позаимствуем, — сказал т. Абышев.

Гость присутствовал на партсобрании Кедровского карьера, где обсуждались меры по укреплению дисциплины в коллективе. На традиционный вопрос: «Ну и как?» Ответил, что видать, кедровцы твердо намерены и здесь навести порядок.

Перед от'ездом гостей принял зам. начальника комбината «Кузбассуголь» А. С. Ременский.

ЗРИМЫЕ ПРИМЕТЫ ГОДА

Заметки с сессии горсовета

Если каждый прожитый год знаменателен по-своему для отдельного человека, то как много значит он в жизни целого города! Это особенно становится заметным при подведении итогов, когда проводится своеобразный смотр сделанному. С радостью отмечаются успехи, с горечью — промахи и, конечно, идет речь о планах на ближайшее будущее.

Такой деловой разговор состоялся недавно на сессии Кемеровского горсовета, где с докладом «О работе исполкома городского Совета депутатов трудящихся» выступил председатель исполкома Е. А. ЗАЛЕСОВ.

Несколько говорящих цифр

Цифры... Проценты... Они, конечно, скучноваты для чтения, но многое могут сказать душе, вызвать на размышления.

...Годовое задание по валовой продукции выполнено трудящимися города досрочно, к 22 декабря, выдано сверх плана продукции на 16 млн. рублей.

...Введено в эксплуатацию 135,3 тысячи квадратных метров жилой площади, т. е. больше, чем в 1965 году, на 10,8 процента.

...Построены и вступили в строй 2 школы, 9 детских дошкольных учреждений на 1.400 мест.

...Из ветхих бараков и домов переселено в благоустроенные квартиры 1.303 семьи.

...Построено дорог с асфальтовым покрытием 17,6 км, гравийных — 7,9 км, тротуаров с асфальтовым покрытием — 26 км, гравийных — 4,7 км.

...Высажено 115 тысяч деревьев, 136 тысяч кустарников, озеленено 25 га площади.

...Введено в эксплуатацию 17 магазинов на 160 рабочих мест и 14 предприятий общественного питания на 670 мест, 12 новых овощных павильонов, 12 бельяных, 4 летних павильона.

Это ли не зримые приметы минувшего года! Ими не исчерпываются, разумеется, все трудовые победы города, их гораздо больше. И если мы не продолжаем приятного для слуха перечня достижений, то следуем примеру докладчика и выступивших в прениях депутатов, которые считали главным для себя сосредоточить внимание на том, что еще не сделано, что предстоит решить сегодня, в юбилейном 1967-м, в ближайшие годы.

Городу — чистый воздух и водоемы!

Для Кемерова — это пока злоба дня: атмосфера и река еще порядком загрязняются. Санитарно-защитные зоны вокруг химических предприятий создаются медленно.

К примеру, не имеет такой зоны завод «Карболит», хотя на это предусмотрены большие ассигнования. Из десяти с половиной миллионов освоено за пять последних лет лишь 12 тысяч рублей. Подлежат сносу две тысячи старых домов, находящихся поблизости от завода, однако ничего не делается. И прежде всего из-за нерасторопности руководителей предприятия.

Сорвано строительство сооружений по очистке стоков от нитробензольного производства на коксохимическом заводе. Крайне медленно осуществляется трестом «Кузбассэнергострой», где управляющим тов. Старостин, реконструкция Кемеровской ГРЭС. А есть возможность сократить здесь выброс золы в воздух в 2,5—3 раза.

Одним из основных источников загрязнения атмосферы города является коксохимический завод. Министерство черной металлургии СССР обещает, по просьбе исполкома горсовета, помочь предприятию реконструировать коксовые батареи, перевести их на бездымную загрузку. Это осуществится не сразу.

План выполнен, однако...

Да, план по вводу жилья в эксплуатацию выполнен, однако в организации жилищного строительства еще немало недостатков.

Беда в том, что значительные силы специализированного треста «Кемеровожилстрой» заняты на промышленных об'ектах, и в то же время жилье строят тресты «Кемеровохимстрой» и «Кемеровопромстрой».

По-прежнему распылены силы домостроительного комбината. Это нарушает технологический поток на заводе и на монтажных площадках. Бывает, что крупнопанельный дом возводится дольше кирпичного.

Черепашьими темпами строятся плавательный бассейн, широкоформатный кинотеатр, гостиница, медленно идет реконструкция стадиона «Химик».

...На комбинате «Кемеровошахтохимстрой» (тов. Урайский) не проявили расторопности в выполнении плана по строительству очистных сооружений, вводу жилой площади по кредитам местных Советов и строительству второго блока очистки на главном городском водозаборе.

Будет большая вода!

С лихвой освоены средства, выделенные на строительство городского водопровода. По существу завершены работы по прокладке магистрального водовода с дюкером через Томь в Кировский район. Ввод в эксплуатацию этого об'екта обеспечит нормальное водоснабжение Кировского и Рудничного районов.

В стадии завершения магистральный водовод на Предзаводской поселок, а на участке от улицы Тимирязева до Вокзальной он уже действует.

Надо срочно построить второй блок очистки на главном водозаборе, иначе город останется без резерва питьевой воды. В тресте «Кемеровопромстрой» (тов. Рыбалкин) «заморозили» этот важный об'ект, на который имелась, кстати, необходимая документация.

Новосибирский институт Гипрокоммуводоканал проектирует по заказу комбината шелковых тканей самостоятельный водозабор мощностью 200 тысяч кубометров воды в сутки, который будет строиться за счет долевого участия всех предприятий Заксикитимской промышленной зоны.

А как с очистными сооружениями? Об этом красноречиво свидетельствует зачитанная на сессии докладная записка одного начальника участка управляющему трестом «Кемеровожилстрой»: «Довожу до вашего сведения, что строительство городских очистных сооружений почти прекращено... На последних планерках все реже появляются исполнители и совсем не присутствуют начальники комплекса...» Как говорится, комментарии излишни.

О мелочах быта и депутатском престиже

Баня № 5 ремонтировалась около двух лет... На фоне немалых успехов города в коммунально-бытовом обслуживании населения это, так сказать, мелочь, досадный промах. Но скольким людям портят настроение подобные неурядицы. Работа фабрики химчистки, ателье, магазинов, столовых, городской транспорт, отопление, сроки и качество ремонта одежды, обуви — все это продолжает волновать кемеровчан, вызывает нарекания. На сессии справедливо критиковались за недостаточное внимание к нуждам трудящихся руководители комбината бытового обслуживания (тов. Деев), автоколонны 1237 (тов. Сидоров), управления трамвая (тов. Волков). Эти организации не справились с планом, в их работе очень много недостатков.

Трест «Кемеровооблремстрой» по существу прекратил работы по строительству трамвайного депо на Руднике, хотя нужда в этом огромная. Пора форсировать и строительство троллейбусной линии, о чем идут разговоры не первый год.

На прошлых выборах было принято к исполнению 183 наказа избирателей, выполнено 133, т. е. большинство. И все-таки это не дает повода для самоуспокоения. Хорошо, что снесено немало ветхих бараков, проложен магистральный водовод в Кировский район и на Предзаводской поселок, протянут водопровод к индивидуальному сектору в поселке Промышленновском, в 10 тысячах квартир заксикитимской части города установлены электроплиты, укреплена набережная в Кировском районе, отремонтированы дороги по улицам Тельбесской, Профсоюзной, Тушинской... Но жители хотят большего, и они вправе требовать, чтобы их наказы исполнялись.

Тем более обидно, когда срывы наблюдаются из-за равнодушия, неразворотливости некоторых руководителей. Самое досадное в этом — подрыв авторитета народного избранника. Не случайно с таким вниманием и одобрением было выслушано на сессии выступление депутата горсовета тов. **Прокопчика.** Он сослался на конкретный пример, когда из-за головотяпства одного руководящего работника, не пожелавшего вникнуть в суть дела, депутаты округа не смогли выполнить наказ избирателей.

...Работа сессии городского Совета проходила под девизом достойной встречи славного 50-летия Советской власти.

В. МАТВЕЕВ.

ПОРА ПОЗАИМСТВОВАТЬ ОПЫТ

РОСТ об'ема строительных работ, индустриализация строительства, технический прогресс требуют, чтобы рабочий-строитель не только умел строить, но и в совершенстве владел элементами инженерно-технических знаний, хорошо читал чертежи, разбирался в сложной технике и технологии строительства.

Такая подготовка строителей различных профессий в системе Главкузбасстроя организована в 34 учебных пунктах при трестах, где ежегодно обучается более сорока тысяч рабочих.

Семьсот рабочих сложных профессий — монтажники, электрики, сварщики, машинисты землеройных и строительных машин—обучаются с отрывом от производства в строительных школах городов Прокопьевска и Кемерова.

Как улучшить методику и практику производственного обучения — такой вопрос обсуждали инженеры и преподаватели на семинаре в Новокузнецке.

Большой интерес вызвал опыт подготовки рабочих в Алтайском строительном управлении. Здесь обучение сосредоточено в учебном комбинате, где занимаются рабочие всех строительных трестов Алтая. Учебный комбинат располагает необходимой базой, укомплектован квалифицированными преподавателями и инструкторами. Для теоретических занятий учащиеся освобождаются от основной работы с сохранением заработной платы. Практику рабочие проходят в ученических строительных бригадах под руководством опытных инструкторов. Как правило, через 4—6 месяцев учащиеся получают необходимые трудовые навыки и рабочий разряд.

Участники семинара познакомились также с организацией учебы строителей Запсиба. У них учебные пункты размещены в хороших зданиях, оборудованы технические кабинеты, обучение ведется с помощью кино, радио, диафильмов. Занятия ведут инженеры и техники строек.

Хуже обстоит дело с подготовкой кадров в комбинате «Кемеровошахтохимстрой». Здесь не создано элементарных условий для учебы строителей, учебные пункты размещены в одной — двух классных комнатах, а в трестах «Кемеровожилстрой», «Кемеровошахтомонтаж», «Строймеханизация» № 2 помещений для занятий вообще нет.

Жалкое существование влачит и Кемеровская строительная школа, где ежегодно обучаются 500—700 рабочих с отрывом от производства. Школа размещена на окраине города в ветхих зданиях с печным отоплением. В классах холодно, мастерских нет.

Руководители комбината (главный инженер В. С. Урайский) не один раз обещали помочь школе, однако до сих пор обещания остаются на словах. А в Главкузбасстрое нет даже отдела, который бы координировал подготовку рабочих кадров. Каждый учебный пункт обречен на самодеятельность.

П. ПОПОВ,
директор Кемеровской строительной школы.

РАБКОРОВСКИЙ ПОСТ «КУЗБАССА» СООБЩАЕТ:

ОБСТАНОВКА ОПЯТЬ ТРЕВОЖНАЯ

Строители гаража Кемеровского автобусного парка не выдержали январский график — первая очередь не сдана в эксплуатацию. Причину срыва начальник СУ № 2 треста «Кемеровопромстрой» А. В. Шатов и главный инженер Л. В. Грабусов об'ясняют, не задумываясь:

— Не успели, других дел было много.

И назвали новый срок: 15 февраля. Но и сейчас обстановка на стройке вызывает тревогу. Бригада М. П. Волкова из СМУ треста «Сибстальконструкция» успешно завершила монтажные работы, создав широкий фронт для отделочников. А вот участок СУ № 2, которым руководит А. П. Белобородько, по-прежнему топчется на месте. На стройплощадку до сих пор не завезено для отсыпки отмостков 1,500 кубометров грунта, не начат монтаж наружной и внутренней канализации, не решено, кто будет подключать ее к городской сети, не ведется покраска и отопительной системы. Пятнадцать рабочих треста «Сибтеплоизоляция» во главе с прорабом С. Я. Струщенко с первого февраля готовы были приступить к изоляции отопительной системы, но, пока она не покрашена, работы начинать нельзя.

Для электропроводки силовой и осветительной линий заказчик предоставил все необходимое: провода, трансформатор, пускатели, панели. Но дело и тут не сдвинулось с места. Начальник участка треста «Запсибэлектромонтаж» В. С. Мельников не спешит приступать к монтажу и не выслал на об'ект пока ни одного рабочего.

Вот почему и новый срок может оказаться «мыльным пузырем».

Члены поста: А. БЕЛОЗЕРСКИЙ — парторг автопарка, Н. ШУЛЬЖЕНКО — мастер, Е. РОМАНОВ — сотрудник общественной приемной «Кузбасса».

Новости торговли

К 50-ЛЕТИЮ ОКТЯБРЯ

На днях в Кемерове состоялось собрание актива торговых работников областного центра. С докладом «Итоги работы торговых предприятий города за 1966 год и мероприятия по улучшению обслуживания трудящихся в магазинах и столовых на 1967 год» выступил заведующий горторготделом Л. П. Абалаков.

Собрание актива одобрило социалистические обязательства работников торговли к 50-летию Октября.

Два дня назад свои задачи обсудил городской актив работников общественного питания.

ПРАЗДНИК ТКАНЕЙ

С 10 по 20 февраля Кемеровская областная торговая база Ростекстильторга совместно с Кемеровским горпромторгом и универмагом проводят декаду по изучению покупательского спроса на ткани с маркой Барнаульского хлопчатобумажного комбината. Это предприятие — один из основных поставщиков хлопчатобумажных тканей в нашу область.

Сейчас комбинат вырабатывает мадаполам отбельный и светлого крашения, сатин гладкого крашения в разнообразной гамме цветов, ситец и сатин набивные — около сотни рисунков.

Какие сорта особенно нравятся покупателям? Художник комбината спросит об этом кемеровчан.

В дни декады в магазинах Кемеровского горпромторга № 1 (пос. Дружба), № 18 (Кировский район), № 23 «Ткани» (улица Весенняя), в центральном универмаге (ул. Кирова) организована широкая выставка-продажа этих тканей. Здесь вы можете выбрать себе ткань на платье, блузки, халат, летний сарафан, нарядное детское платье, постельное белье.

М. КОМАРОВА.

НАГРАДЫ КОНДИТЕРАМ

Красиво, вкусно, очень оригинально — так оценили присутствующие творческие работы нескольких кондитеров кемеровских столовых и ресторанов, представивших свои лакомства во Дворец строителей на кулинарную выставку.

Четырех кондитеров отметило жюри выставки. З. В. Ковальская из столовой № 10 областного центра получила денежную премию, работницы столовой № 13 В. Ф. Черева и ресторана «Сибирь» М. А. Анкудинова — туристические путевки в Ленинград, а кондитер столовой № 27 З. В. Куликова — путевку на юг.

УНИВЕРСИТЕТ В «ГАСТРОНОМЕ»

Продавцы и товароведы магазинов «Гастроном» областного центра открыли университет культуры. На первом занятии с лекцией «В. И. Ленин о торговле» перед слушателями выступил кандидат философских наук, доцент заочного института советской торговли И. Ф. Лузин.

В плане университета культуры — лекции о перспективных планах торговли продовольственными товарами в Кузбассе, о научной организации труда в торговле, современной технике магазинов, формах и методах изучения спроса покупателей на продовольственные товары, перспективах рекламы.

ГОСТЕПРИИМНАЯ «СИБИРЯЧКА»

На улице им. Д. Бедного на этой неделе стало заметно уютнее: здесь зажглись витринные окна, приняло первых посетителей новое кафе — «Сибирячка». В его зале — 64 места.

Гостеприимная «Сибирячка» угощает кемеровчан молочным коктейлем, сосисками, рыбой под маринадом, другими горячими и холодными закусками.

НА ЗАВТРАШНЕЙ УЛИЦЕ

Подарок туристам и рыболовам

Магазин, который вы видите на рисунке, скоро встретит покупателей. Разместится он на первом этаже уже выстроенного 128-квартирного дома в микрорайоне № 12 на ул. Гагарина.

В магазине спорттоваров туристы, спортсмены и рыболовы смогут приобрести все необходимое.

Рисунок и текст архитектора В. СТЕПЧЕНКО.

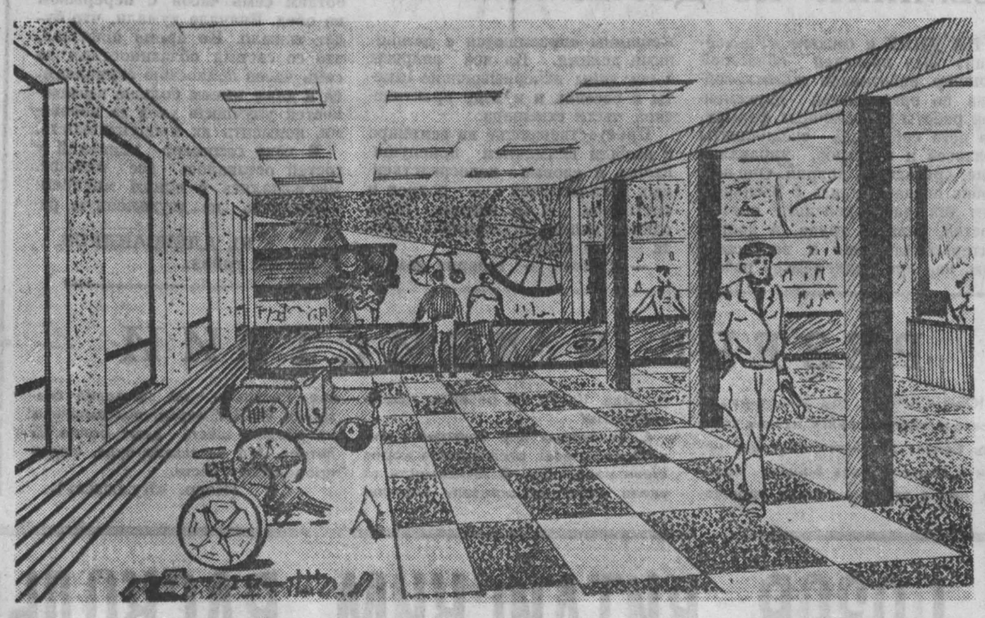

К СВЕДЕНИЮ ИЗБИРАТЕЛЕЙ

Окружная комиссия **ЗАВОДСКОГО** избирательного округа № 394 по выборам в Верховный Совет РСФСР размещается в здании Заводского райисполкома — по улице 1-я Стахановская, 8, комната № 2, телефон 2-28-23.

Окружная комиссия **РУДНИЧНОГО** избирательного округа № 395 по выборам в Верховный Совет РСФСР размещается в здании Рудничного райисполкома — по улице Суворова, 28, комната № 2, телефон 96-6-45.

Окружная комиссия **ЦЕНТРАЛЬНОГО** избирательного округа № 396 по выборам в Верховный Совет РСФСР размещается в здании Центрального райисполкома — по улице Н. Островского, 24, комната № 9, телефон 5-53-64.

ИЗВЕЩЕНИЕ

Кемеровский горком КПСС извещает пропагандистов системы партийного и комсомольского политпросвещения, что очередные семинары будут проводиться с **10 час.** утра в Доме политического просвещения:

14 февраля — для пропагандистов начальных политшкол и руководителей теоретических семинаров.

15 февраля — для пропагандистов школ основ марксизма-ленинизма.

16 февраля — для пропагандистов комсомольского политпросвещения.

ИЗ ЗАЛА СУДА

ХУЛИГАН НАКАЗАН

Любил Иван Николаевич Пудов посещать общественные места, особенно магазины и рынки, где можно было бы приложиться к чарочке спиртного. А когда Пудов выпьет, становится буйным, не может спокойно себя вести. Обязательно пристанет к людям, обругает их ни за что, ни про что.

В августе прошлого года народный суд подверг его аресту на 15 суток за мелкое хулиганство.

Но не пошла «наука» впрок Пудову. 7 января с. г. Пудов вновь совершил хулиганство: пьяный в магазине на Южном поселке вновь приставал в гражданам, толкался и ругался.

На этот раз пришлось наказать хулигана более строго. Народный суд Центрального района за повторное совершение мелкого хулиганства осудил Пудова к одному году лишения свободы.

И. САВИНОВ,
председатель
Центрального нарсуда
г. Кемерова.

Погребное дело

Фельетон

КАК ИЗВЕСТНО, сны бывают разные. Жучке может присниться сахарная косточка, петуху — кастрюля пшена. Всякому, так сказать, свое...

Однажды по осени в поздний час заснул заместитель управляющего трестом «Кемеровожилстрой» Н. С. Буц. Именно в это же время отошли ко сну начальник ЖКК Ф. П. Бригадин и начальник техснаба того же треста Н. М. Перминов.

И видится им сон. Каждому, конечно, в отдельности. Но что одинаковый — совершенно точно, потому что все они потом дружно доказывали, что это именно черт их попутал.

Итак, явился он им во сне — лохматый, с копытцами и рожками. Мелко так захихикал и говорит:

— Заметил я с того света, что вы про свои личные интересы в служебной текучке порой забываете. Негоже это! Чтобы через три дня было у каждого из вас в личном и безвозмездном пользовании по наилучшему погребку. И чтобы те погребки были обложены кирпичом первосортным, цементом залиты, как положено, а сверху плитами строительными покрыты. А главное, чтобы все это чужими руками и без единой копеечки...

Три начальника засомневались:

— Что ты, черт! Это же, наверное, злоупотребление...

— Если что, — успокоил лохматый, — валите все на меня.

И скрылся...

Утром, придя на работу, каждый позвонил прорабу стройдвора ЖКК Т. Ф. Сеуканд: срочно по погребу!

Три дня прошло и три ночи. А на четвертый день погреба, словно в сказке, выросли. Глубокие, кирпичом и цементом обделанные, и, заметьте, бесплатно. Но для этого прораб Сеуканд в нарядах печникам записала разборку кухонных очагов без кладки (площадь 20 кв. м). техник-строитель Савкин «ошибочно» уменьшил об'емы работ, а комиссия, проводящая инвентаризацию по складу Жданкиной, по записке Сеуканд списала с ее подотчета кирпич и цемент, ушедшие на погреба.

В декабре погребами заинтересовался ОБХХС. Выяснилось, что деньги за стройматериалы и за работу никто и не думал вносить. Лишь узнав о проверке, хозяева погребков забеспокоились и в конце декабря внесли кое-какие денежки — по заниженным расчетам Сеуканд и Савкина. Остатки списали на нечистую силу.

После этого успокоились и начали искать, кто же в милицию о погребках сообщил. В подозрительные в числе других попал и бригадир плотников Н. В. Ионов. До того довели за короткое время, что пришлось ему идти за справкой в милицию, чтобы доказать свою непричастность к погребному делу.

Страсти приутихли. Владельцы погребков, отделавшись легким испугом, лукаво посматривают теперь на людей в милицейской форме. А если партком треста вдруг соберется с них спросить, ответ у них готов: попались, мол, на бесовские козни...

Б. ЗЫКОВ,
майор милиции.

СТРАНИЧКА ИЗ АРХИВА

Недавно кемеровский завод «Карболит» отметил свое 25-летие. Вот некоторые дополнительные данные из славной истории этого предприятия.

5 декабря 1941 г. в г. Кемерово прибыл первый эшелон с рабочими и оборудованием завода «Карболит», эвакуированного из г. Орехово-Зуева Московской области. Следом прибыли еще три эшелона. А 1 февраля 1942 года, 25 лет назад, завод выдал первую продукцию. С 1 марта начал регулярно выпускать изделия прессовый цех.

Шло восстановление эвакуированного завода. Все делалось в исключительно короткие сроки. К концу 1942 г. на заводе были пущены в строй восемь крупных производственных цехов.

Основной рабочей силой завода в те годы были женщины, молодежь и подростки.

Начиная со второго полугодия 1942 г., завод ежемесячно выполнял и перевыполнял государственный план. «Карболит» сразу же включился во всесоюзное социалистическое соревнование предприятий химической промышленности.

Свой первый год на кузнецкой земле коллектив завода ознаменовал большими производственными успехами. Несмотря на большие трудности военного времени в обеспечении квалифицированными кадрами, снабжении сырьем и в организации производства на новом месте, коллективу завода по итогам социалистического соревнования предприятий химической промышленности за четвертый квартал 1942 года было присуждено первое место и знамя ВЦСПС и Наркомата химической промышленности.

К. ЗАБОЛОТСКАЯ,
старший научный сотрудник
облгосархива.

В МИНИСТЕРСТВЕ ИНОСТРАННЫХ ДЕЛ СССР

9 февраля Министерство иностранных дел СССР вручило посольству КНР в СССР ноту следующего содержания:

Министерство иностранных дел СССР по поручению правительства Союза Советских Социалистических Республик заявляет посольству КНР в Москве нижеследующее:

На протяжении последних недель вокруг посольства СССР и других советских учреждений и представительств в Пекине создана недопустимая обстановка организованной травли и дикого хулиганского разгула. Попирая самые элементарные нормы международного права и морали, не говоря уже об отношениях, вытекающих из Договора о дружбе, союзе и взаимной помощи между Советским Союзом и КНР, китайские власти разжигают позорную кампанию вражды и ненависти к Советскому Союзу, Коммунистической партии нашей страны, допускают и поощряют систематические грязные оскорбления всего, что дорого и свято для советского народа. Продолжаются разнузданные выходки против советских людей, находящихся в Пекине для выполнения своего долга по поддержанию нормальных связей между Советским Союзом и КНР. Дело дошло до неслыханных издевательств и актов физического насилия над советскими дипломатами, над женщинами и детьми, членами семей советских сотрудников в КНР. Все это вызывает законное возмущение в Советском Союзе, да и во всем мире.

Твердо придерживаясь принципиальной линии Коммунистической партии Советского Союза и Советского государства на сохранение нормальных отношений между нашими странами, на защиту великого дела дружбы между советским и китайским народами, неизменно руководствуясь высокими принципами социалистического интернационализма, Советское правительство так же, как и все советские люди, в том числе и находящиеся в КНР, проявляло в этой обстановке, созданной китайской стороной, перед лицом постоянных антисоветских провокаций, организуемых китайским посольством и гражданами КНР на территории Советского Союза, исключительное терпение и выдержку.

Советское правительство неоднократно обращало внимание правительства КНР на то, что развернутая с китайской стороны антисоветская кампания, провокационные действия в отношении советских работников в Китае и недопустимая обстановка, созданная вокруг них и препятствующая их работе, наносят громадный вред делу советско-китайской дружбы.

В своем заявлении от 4 февраля и в заявлении МИД СССР от 6 февраля с. г. Советское правительство требовало создания нормальных условий для деятельности посольства Советского Союза в Пекине и предупреждало правительство КНР о последствиях, которые могут повлечь за собой произвол и насилие, организуемые китайскими властями в отношении посольства и его работников так же, как работников других советских учреждений в КНР.

Китайские власти не только не приняли во внимание эти предупреждения, но и пошли дальше. 6 февраля МИД КНР сообщил посольству СССР, что его сотрудникам «временно запрещено выезжать за пределы территории советского посольства» и что в противном случае китайские власти не гарантируют их безопасность.

Это означает, что китайские власти фактически лишили посольство СССР возможности осуществлять свои функции в качестве представительства Советского Союза в Китайской Народной Республике, в том числе и связанные с решением конкретных вопросов по оказанию борющемуся вьетнамскому народу военной и экономической помощи, направляемой через Китай.

В этих условиях МИД СССР по поручению Советского правительства заявляет: шаги, предпринятые китайскими властями, могут означать либо сознательное намерение подорвать отношения между КНР и Советским Союзом, либо неспособность этих властей обеспечить у себя в стране элементарные условия для жизни и деятельности представителей государства, поддерживающего нормальные дипломатические отношения с Китайской Народной Республикой.

Советское правительство требует немедленного прекращения принятых китайскими властями произвольных мер, направленных против советского посольства в Пекине, и свободы передвижения его сотрудников. Если это не будет сделано в кратчайший срок, советская сторона оставляет за собой право принять необходимые ответные меры.

МЕЖДУНАРОДНЫЙ АТОМНЫЙ

(Окончание. Начало в номере за 10 февраля).

4. ИСКУССТВЕННЫЙ КОСМОС. Вот он — гигантский физический прибор XX века — синхрофазотрон — ускоритель, способный придавать частицам энергию до 10 миллиардов электроновольт и «гнать» их к цели со скоростью почти в 300 тысяч километров в секунду. Мой гид — молодой ученый А. Царенков предлагает подняться по металлической лестнице наверх. Отсюда, как со смотровой площадки, видно все сооружение. Бросается в глаза невиданное по размерам плоское металлическое кольцо, равное, пожалуй, по ширине проезжей части улицы.

Под нами — магнит. Его диаметр — 60 метров. Быстро подсчитываю. Значит, его окружность равна ста восьмидесяти метрам.

— А каков вес магнита?

— Всего 36, — и, выдержав паузу, наш спутник добавил: — 36 тысяч тонн. Он собран из отдельных стальных блоков. Циклы ускорений, развиваемых в синхрофазотроне, требуют около 150 тысяч киловатт электроэнергии. Справедливо заметил как-то крупнейший физик мира Нильс Бор: «Для того, чтобы создать такой гигантский и современный инструмент, нужны были огромная прозорливость, смелость и... мужество». Эти слова в полной мере следует отнести к тем, кто построил этот гигант — ученым, рабочим и инженерам, которых об'единил академик В. Векслер. До самой кончины он возглавлял лабораторию высоких энергий.

Читатель понимает, что в то время, когда мы находимся в зале, синхрофазотрон «отдыхает». В часы его работы происходит выделение радиационных излучений, вредных для каждого живого организма. Гид изредка поглядывает на часы. Не успел он закончить свои об'яснения, как раздался тревожный гул сирены. «Отдых» синхрофазотрона закончился...

Пока мы шли в следующее здание, где находится пульт управления, я снова подумал о том общем, что есть в работах ученых Дубны и ученых Байконура. Как бы ни был хорош этот мощный ускоритель, но он, наверное, не может сравниться с естественным — космическим пространством, этим вечным и могущественным источником частиц высоких энергий. Ракеты забрасывают на дальние орбиты аппараты типа «Протон», «Космос». Они уже передали на Землю много ценных научных сведений по физике элементарных частиц....

Но... Я не прав. Ученые утверждают, что естественный ускоритель «Космос», оказывается, имеет один существенный недостаток. Интенсивность частиц высоких энергий, мчащихся в пространстве, очень мала. Ученые не могут ждать неделями одну частицу, да и что она может дать одна. Созданные человеческим гением ускорители позволяют получать целые пучки частиц высоких энергий, получать их в нужном месте, накапливая тем самым богатый экспериментальный материал. Но бесспорно, что союз «Космоса» и Дубны много обещает дать человеческому прогрессу.

5. САМЫЙ ГЛАВНЫЙ МАГНИТ ДУБНЫ. Но самый мощный «магнит» Дубны, притягивающий к себе не только ученых — представителей стран-учредителей, но и ученых всего мира, — это дружеская атмосфера сотрудничества, которая является законом в этом храме науки. Трудно назвать страну, посланцы которой не побывали бы в Дубне или не сотрудничали с институтом.

Заседание комиссии СЭВ по использованию атомной энергии в мирных целях, совещание, посвященное математическим методам решения задач ядерной физики, конференция по физике тяжелых ионов, встреча экспертов Международного агенства по атомной энергии. Генеральная ассамблея Международного математического союза, семинар по электромагнитным процессам в ядерных реакциях и совместное обсуждение философами и физиками проблем квантовой механики — вот далеко не полный перечень главных событий в Дубне за один лишь прошлый год.

Бесспорна важность подобного сотрудничества для научно-технического прогресса, но еще полезнее непосредственная работа ученых в лабораториях. Участник советско-французского семинара по физике твердых тел профессор Жорж Рут провел пять недель в Дубне. Сейчас он применяет у себя в Гренобле изученный им здесь метод получения нейтронной дифракции путем измерения времени полета нейтронов.

6. СЛОВО АКАДЕМИКУ БОГОЛЮБОВУ. Естественно, хотелось знать хотя бы некоторые итоги минувшего года и перспективы научной деятельности коллектива ученых Дубны, хотелось услышать это из уст самого руководителя Об'единенного института ядерных исследований. Однако академик Н. Боголюбов был занят в тот день встречей с зарубежной делегацией. Это была одна из многих делегаций, посетивших за десять лет институт, в котором плодотворно трудятся ученые Польши и Румынии, КНДР и Болгарии, Чехословакии и Вьетнама, Монголии и Венгрии, ГДР и других стран.

Наша встреча с академиком Н. Боголюбовым была минутной. Невысокого роста, с массивной головой на крепкой шее и удивительно живыми глазами, он выглядит моложе своих 57 лет. Интересно, что первую свою работу, посвященную исследованию некоторых свойств дифференциальных уравнений, он написал в возрасте 15 лет. Сейчас он автор более трехсот научных трудов, почетный член академий США, Польши, Болгарии и ГДР.

— Я готов ответить на вопросы ТАСС, — согласился ученый, — но только не сегодня.

Корреспондент ТАСС в Дубне М. Лебеденко позже задал ученому эти вопросы:

— Каковы главные научные итоги и открытия 1966 года?

— Если говорить только о Дубне, где работают сотни ученых из социалистических стран, то здесь в минувшем году было опубликовано около 600 научных работ. Все они в той или иной степени дополнили сведения человечества об атомном ядре, ядерных силах, о мире бесконечно малых элементарных частиц, составляющих все материальное, что существует во Вселенной. Это, а также все более крепнущий дух международного сотрудничества ученых и является, по-моему, главным итогом года.

— Можно ли сейчас сказать, что отдельные открытия ученых института имеют практическое значение для человека?

— Конечно. История человеческого общества изобилует примерами, когда открытия ученых, казалось бы, самые абстрактные, приобретают впоследствии огромное практическое значение. Так было, в частности, с периодической системой элементов, открытой Д. И. Менделеевым, или со знаменитым уравнением Шредингера, которое 40 лет тому назад заложило основу квантовой механики.

— Что бы вы хотели пожелать нашим ученым в наступившем 1967 году, ученым зарубежных стран?

— Я желаю ученым всех стран новых достижений в овладении закономерностями природы и общественного развития, в борьбе за мир и процветание человечества.

☆ ☆ ☆

Около шестидесяти лет назад основатель Коммунистической партии и Советского государства В. И. Ленин писал: «Ум человеческий открыл много диковинного в природе и откроет еще больше, увеличивая тем свою власть над ней...»*).

Какой удивительной верой в торжество человеческого разума проникнуты эти замечательные слова, верой в то, что самое совершенное творение природы — человек — станет ее полновластным хозяином.

*). В. И. Ленин, Соч., том 18, стр. 298, издание 5-е.

А. РОМАНОВ,
обозреватель ТАСС.

г. Дубна.

Изложение выступления А. Н. Косыгина в английском парламенте

ЛОНДОН, 9 февраля. (ТАСС). Советское правительство приветствует развитие контактов и связей с Великобританией, заявил Председатель Совета Министров СССР А. Н. Косыгин, выступая сегодня в английском парламенте.

Эти контакты, указал А. Н. Косыгин, «помогают лучше понять позиции друг друга, помогают шаг за шагом улучшать наши политические и экономические отношения, научно-технический и культурный обмен».

«Наши беседы с г-ном Вильсоном и другими членами правительства Великобритании, — продолжал глава Советского правительства, — показывают, что по вопросам двусторонних советско-английских связей между нами нет сколько-нибудь серьезных расхождений. Более того по этим вопросам между нами имеются не просто точки соприкосновения, а целые области, в которых успешно осуществляется советско-английское сотрудничество».

Далее А. Н. Косыгин остановился на международных вопросах и отметил, что правительства Советского Союза и Великобритании, британский парламент и Верховный Совет СССР «считают складывающуюся международную обстановку тревожной» и «признают необходимость срочных мер для того, чтобы устранить причины нынешней напряженности». «Имеется общее понимание того, — указал А. Н. Косыгин, — что главным очагом опасности является сейчас война во Вьетнаме, причем обе стороны говорят о необходимости скорейшего прекращения этой позорной войны, которую ведут Соединенные Штаты.

Перейдя к проблемам Европы, А. Н Косыгин остановился на путях обеспечения европейской безопасности. Глава Советского правительства подчеркнул необходимость гарантии сложившихся в Европе границ, признания существования суверенного государства — Германской Демократической Республики и недопущения Западной Германии к ядерному оружию. А. Н. Косыгин выступил за роспуск обеих группировок — НАТО и Варшавского пакта и указал, что первым шагом к этому может послужить ликвидация их военных организаций.

«В наших беседах в Великобритании, — заявил А. Н. Косыгин, — проблема европейской безопасности занимает одно из центральных мест». Председатель Совета Министров СССР указал на готовность Советского правительства рассмотреть предложения, которые «открывают перспективы длительного и широкого мирного сотрудничества между всеми европейскими государствами, без исключения».

Глава Советского правительства коснулся также проблемы нераспространения ядерного оружия. «Нераспространение, — заявил он, — это не способ закрепить за нынешними ядерными державами их особый статус, а важный этап в борьбе за ядерное разоружение, за запрещение применения ядерного оружия, его полное из'ятие из вооружений государств и уничтожение, борьба за прекращение производства этого оружия».

«Следуя политике мирного сосуществования, — сказал в заключение А. Н. Косыгин, — Советский Союз и Великобритания могут и должны жить в мире и дружбе, решать все возникающие проблемы путем переговоров.

С нашей стороны нет препятствий к тому, чтобы советско-английские отношения были поставлены на прочную и широкую основу мирного сотрудничества.

Делегации трудящихся столицы у посольства КНР в Москве. Они пришли, чтобы вручить резолюции митингов протеста против антисоветских провокаций в Пекине.

(Снимок принят по фототелеграфу).

ХАРАКТЕРНОЕ СОСЕДСТВО

На пограничную станцию Забайкальск (Отпор) прибыл очередной поезд «Москва—Пекин». Сотрудники советской таможни предложили пассажирам, как обычно, заполнить декларации-анкеты о провозимых вещах и ценностях, приступили к осмотру багажа.

Следовавший из Иркутска до Чанчуня китайский гражданин Ван Е на вопросы анкеты, касающиеся наличия валюты и предметов, не подлежащих вывозу за границу, ответил с категорической твердостью: «нет», «не имею». Однако, войдя в купе, где он ехал, сотрудники таможни обнаружили аккуратные связки рогов степных антилоп-сайгаков, вывоз которых запрещается законом. Нет, это не были невинные сувениры! Когда рога взвесили, то оказалось что их в общей сложности более 70 килограммов. Гражданину КНР Ван Е вновь предложили пред'явить имеющуюся у него валюту и другие ценности. Он снова заявил, что при нем ничего нет, и вновь солгал, ибо оказалось, что прятал в носке 200 рублей советских денег.

— К сожалению, это не единичный случай нарушения таможенных правил со стороны граждан КНР, — заявил корреспонденту ТАСС начальник Забайкальской таможни П. И. Федосеев. — Возвращавшийся из Франции в Китай гражданин КНР Лан Шэн-линь пытался тайком перевезти через границу золотые браслеты, антикварный кулон, доллары. Все эти ценности находились у него в нескольких бумажниках, зашитых под подкладку пальто.

Совсем недавно нам пришлось иметь дело с неким Ван Юй-цином, ехавшим из Пекина. На нем были надеты несколько женских шерстяных кофточек, которые он вез в целях спекуляции, а вокруг талии были обернуты антисоветские брошюры, книжечки с цитатами Мао Цзэ-дуна.

Так сошлись контрабанда и антисоветчина. Соседство весьма характерное.

«В ГЛАЗАХ ВСЕГО МИРА ОТВЕТСТВЕННОСТЬ ПОЛНОСТЬЮ ПАДАЕТ НА КИТАЙСКИХ РУКОВОДИТЕЛЕЙ»

ПАРИЖ. Французские газеты различных направлений единодушны в том, что нынешние китайские руководители всеми силами стремятся к разрыву дипломатических отношений с СССР.

«С каждым днем становится все более очевидно, — пишет «Юманите», — что китайские руководители хотят любой ценой спровоцировать разрыв отношений с Советским Союзом. Но план Пекина натолкнулся на непредвиденное: советские люди доказали свое исключительное хладнокровие — в течение четырнадцати дней они вынесли невыносимое».

Об'явив, что они «не могут гарантировать безопасность советских дипломатов», «китайские руководители были вынуждены показать свое подлинное лицо и принять непосредственное участие в провокации». «Что бы сейчас ни случилось, — подчеркивает газета, — в глазах всего мира ответственность полностью падает на китайских руководителей. В этом смысле их провокация, несмотря на тщательность подготовки, провалилась».

«Фигаро» указывает, что «официальный разрыв отношений весьма желателен для Пекина». Мао Цзэ-дун пытается изолировать Демократическую Республику Вьетнам от СССР, продолжает газета, «чтобы прекратить советские поставки Ханою».

(ТАСС).

ПРОВОКАЦИИ ПРОДОЛЖАЮТСЯ

В Пекине не прекращаются антисоветские провокации, организуемые нынешними китайскими руководителями. Иностранные корреспонденты сообщают из Пекина, что «блокада советского посольства» становится все более жесткой. Китайские власти отрезали посольство от связей с внешним миром. Почту и газеты перестали доставлять уже несколько дней назад. Пекинские корреспонденты лондонских газет высказывают предположение, что следующим шагом в «осаде» советского посольства будет прекращение подачи воды и электричества.

Корреспонденты приводят подстрекательские призывы пекинского радио, разоблачающие цели всех этих провокаций. «Час последнего суда над русскими пробил, и китайское правительство предприняло необходимые меры в предвидении скорого разрыва с СССР», — говорилось в одной из радиопередач.

Как сообщалось ранее печатью ряда стран, посольства социалистических стран получили официальное уведомление, что китайское правительство не гарантирует личной безопасности их сотрудников, если они будут приближаться к советскому посольству. По сообщениям из Пекина, когда представитель посольства МНР задал вопрос относительно дипломатического иммунитета, ему было заявлено, что дипломатический иммунитет — это «буржуазный пережиток» и что в КНР «не признают буржуазных норм». Подобные заявления лишний раз показывают, что возмутительные выходки хунвэйбинов по отношению к дипломатам социалистических стран и случаи оскорбления национального флага не были инициативой так называемых «революционных масс», как это пытается изобразить китайская пропаганда.

Монгольская газета «Унэн» подчеркивает, что «беспрецедентные по своей дикости и разнузданности антисоветские провокации» «организуются группой Мао Цзэ-дуна в вопиющем противоречии со всеми нормами международного права». Обозреватель этой газеты пишет, что, потерпев провал в своей внешней и внутренней политике, группа Мао Цзэ-дуна теперь пытается «свалить вину» на Советский Союз и другие социалистические страны.

Австрийская газета «Фолькштимме» публикует заявление Коммунистической партии Австрии, решительно осуждающее антисоветские провокации китайских руководителей. В заявлении говорится, что эти безответственные действия «преследуют цель спровоцировать разрыв государственных отношений между Советским Союзом и Китаем». Такой курс, отмечают авторы заявления, «идет на пользу только американскому империализму».

По сообщению из Сан-Хосе, Центральный Комитет партии Народный авангард Коста-Рики опубликовал заявление, в котором также подчеркивается, что авантюристические действия группы Мао Цзэ-дуна «играют на руку империализму», «мешают борьбе вьетнамского народа».

«Мы, костариканские коммунисты, — говорится в заявлении, — с тревогой и возмущением наблюдаем за тем, как китайские приверженцы догм Мао наносят вред китайской революции, китайскому народу и мировому коммунистическому движению».

Французская печать публикует заявление статс-секретаря при премьер-министре И. Буржа о том, что правительство Франции выразило Пекину «весьма энергичный протест» против оскорбительных выходок в отношении французских дипломатических представителей.

Индийская газета «Стейтсмен», сообщая подробности осады советского посольства в Пекине, пишет: «Все люди доброй воли, независимо от их идеологии, называют подобные действия варварством».

Зарубежная печать неизменно отмечает сдержанность и хладнокровие советских людей в Москве и Пекине перед лицом неслыханных провокаций. Корреспондент итальянской газеты «Унита» А. Гуэрра подчеркивает, что спокойное поведение делегаций московских рабочих возле китайского посольства служит разительным контрастом хулиганской «осаде» советского посольства в Пекине. Он свидетельствует, что, несмотря на возмущение советских людей бесконечными провокациями и в особенности глумлением над советскими женщинами и детьми при их от'езде из Пекина, «в Москве не происходит никаких инцидентов».

Корреспондент Рейтер передает, что советская милиция строго следит за порядком возле китайского посольства в Москве, разрешая только трем представителям от каждой делегации приближаться к входу в посольство, чтобы пытаться вручать резолюции протеста.

Корреспондент агентства АП, сообщая об от'езде из Москвы группы китайских граждан, передает: «Не было никаких попыток остановить китайские автобусы или досаждать китайцам при их отлете, что представляет резкий контраст по сравнению с той обстановкой, в какой жены и дети советских дипломатов уезжали из Пекина». В том же сообщении говорится, что в числе китайцев, вылетевших в Пекин, был и второй секретарь посольства Ван Цзин-цин и что на нем «не было никаких повязок или следов травм», хотя пекинская пропаганда утверждала, что он якобы «подвергся избиению».

Известный французский общественный деятель Э. д'Астье де ля Вижери, выступая по парижскому телевидению, заявил: «Мы должны приветствовать хладнокровие и выдержку, которую проявляют в Москве».

(ТАСС, 9 февраля).

ПРЕДСТОЯЩАЯ НАЦИОНАЛИЗАЦИЯ ПРЕДПРИЯТИЙ В ТАНЗАНИИ

ДАР ЭС-САЛАМ, 9 февраля. (ТАСС). Земля и промышленные предприятия будут национализированы, заявил вчера президент Танзании Джулиус Ньерере.

Ньерере заявил также, что национализированы будут только те предприятия, которые могут быть наиболее эффективно использованы для построения социализма в стране.

Политика правительства Танзании следует Арушской декларации, недавно принятой партией Африканский национальный союз Танганьики (ТАНУ), подчеркнул он.

Политика правительства находит широкий отклик среди масс. В стране проходят демонстрации трудящихся с лозунгами в поддержку мер правительства, направленных на осуществление Арушской декларации.

В странах Азии и Африки

Из Ханоя передают

Американские самолеты, базирующиеся на авианосцах 7-го флота и на военных базах в Южном Вьетнаме и Таиланде, неоднократно вторгались 8 февраля со шпионскими целями в воздушное пространство ДРВ над территорией провинций Куангбинь, Хатинь, Тханьхоа, Хоабинь, Шонла и других.

Части противовоздушной обороны вьетнамской Народной армии сбили 8 февраля над территорией ДРВ два американских самолета. Бойцы вьетнамской Народной армии обстреляли и повредили американский военный корабль, вторгшийся в территориальные воды ДРВ в провинции Нгеан.

По уточненным данным, общее число американских самолетов, сбитых над территорией Демократической Республики Вьетнам, достигло 1.682.

Успех советских специалистов в Пакистане

КАРАЧИ. В трех районах Пакистана советские специалисты-нефтяники, оказывающие Пакистану техническую помощь в поисках нефти и газа, обнаружили газ. Генеральный директор Пакистанской корпорации по развитию добычи нефти и газа генерал Анвар Хан высоко оценил работу советских специалистов. Многие западные компании, сказал он, пытались найти нефть и газ, но безуспешно. Только благодаря советской помощи финансами, техникой и специалистами достигнут успех.

Инцидент на предвыборном митинге

ДЕЛИ. Премьер-министра Индии Индиру Ганди ранили камнем, брошенным из толпы ей в лицо во время выступления на предвыборном митинге в городе Бхубанешвар — административном центре штата Орисса.

Группа хулиганствующей молодежи не давала премьер-министру говорить в течение пятидесяти минут, а затем забросала камнями трибуну, на которой находилась Индира Ганди.

Конголезско-суданское соглашение о беженцах

БРАЗЗАВИЛЬ. Первая группа конголезских беженцев прибыла из Хартума в Киншасу. Министром иностранных дел Конго (Киншаса) и послом Судана в Киншасе подписано конголезско-суданское соглашение об обмене беженцами.

Обе стороны решили провести репатриацию суданских беженцев в Конго (Киншаса) и конголезских беженцев в Судане на основе конвенций Организации африканского единства и ООН о беженцах.

Согласно данным печати, в Конго (Киншаса) насчитывается в настоящее время около 20.000 суданских беженцев, главным образом из южных районов Судана.

Соглашение между Алжиром и МОТ

АЛЖИР. Между Алжиром и Международной организацией труда (МОТ) подписано соглашение о создании в АНДР Национального института по вопросам производительности и промышленного развития.

В новом институте будут учиться и повышать квалификацию лица, занимающиеся подготовкой кадров для алжирской промышленности.

(ТАСС).

МАЛЬЧИШИ-КИБАЛЬЧИШИ

НАД одним из под'ездов дома № 13 на Притомской набережной в Кемерове висит табличка: «Клуб имени Ф. Э. Дзержинского». Более года тому назад сюда впервые пришел студент политехнического института Леонид Тарасов. Будущий клуб — шесть пустых гулких комнат и толпа мальчишек, верхом мечты которых был свой ребячий эстрадный оркестр.

— Подождите с оркестром, — сказал тогда Леонид. — Зима на дворе. Давайте начнем с хоккейной команды.

Вскоре «шайбисты» стали грозной силой, а позднее даже выиграли кубок азотнотукового завода среди ребят своего возраста. Так начало складываться ядро клуба.

На первых порах помог завком азотнотукового завода: клубу передали несколько старых приемников, и появился радиотехнический кружок; центральная заводская лаборатория выделила химикаты, и закипела работа в фотокружке.

Ребята создали штаб, который самостоятельно решал все дела: контролировал учебу, решал текущие вопросы, принимал новых «курсантов» — так стали называть себя члены клуба. Некогда пустовавшие комнаты начали приобретать известность — все больше и больше мальчишек приходили и просили: «Примите!».

— Двойки есть?

— Одна, по французскому.

— Нет, принять не сможем. Какой же ты курсант, если двойки.

— Так я исправлю, ребята.

— Вот тогда и разговаривать будем.

Юные дзержинцы начали выходить в рейды. И тут выяснилось: многие не очень четко представляют себе, что можно, а что нельзя блюстителям порядка. Тогда родилась мысль о цикле лекций по правоведению, обязательном для всех. Читать их стал Василий Никифорович Вершинин, работник городского отдела милиции. В гости к дзержинцам приходят чекисты, люди посвятившие жизнь борьбе с преступностью. Их рассказы, их пример — образцы для подражания, их слушают с затаенным дыханием.

После лекций, после многих встреч стало выкристаллизовываться главное, основное в работе клуба — борьба за своих товарищей, за своих сверстников, так или иначе попавших в категорию «трудных».

Юра Каменецкий пришел в клуб не добровольно, его задержали во время одного из рейдов. Парень бросил школу, бродил по улицам. Ему не стали читать нотаций. Сказали: «Посмотри, как мы живем».

В радиотехническом кружке, которым руководит ученик школы № 41 Володя Шустов, можно собрать приемник по любой схеме. В фотолаборатории — удивительный мир застывшего движения, сюда обязательно заходит каждый из курсантов. А бокс? А самбо? Ну, какой мальчишка устоит против этого! Все в клубе агитирует само за себя. Не устоял и Юра.

— Вы, ребята, примите меня к себе.

Как положено, он прошел двухмесячный испытательный срок и стал полноправным юным дзержинцем. Начал ходить в школу и, как говорит теперь начальник клуба Леонид Тарасов, «вышел в люди».

Заводила всех дел в клубе начальник штаба Юрий Полушкин. Без него ничто не обходится.

— Есть такой парень, Виктор Кириченко. Надо его к нам, с дисциплиной у него в школе плохо.

Виктор стал юным дзержинцем, окончил восемь классов и сейчас вместе с Полушкиным учится в ГПТУ № 7. Но когда по вторникам и пятницам раздается в клубе команда: «Равняйсь! Смирно!», они, как и прежде, стоят в строю.

А однажды пришла в клуб группа ребят, каждому из которых от силы лет десять—двенадцать.

— Хотим стать юными дзержинцами.

— Так вы, ребята, еще маленькие, — посочувствовал им Леонид Тарасов.

— Ну мы и будем маленькими дзержинцами.

Так появился отряд «соколят». У клуба сейчас верные, преданные маленькие помощники.

Движение юных друзей милиции возникло более двух лет тому назад в Белове. Оно было подхвачено школьниками Таштагола, Прокопьевска, Новокузнецка, Кемерова. «Нам до всего есть дело!»— таков их девиз.

Дзержинцы принимают активное участие в походе боевой славы: организуют встречи с героями и участниками Великой Отечественной войны, ведут переписку с жителями областей, где гремела война. Многие отряды провели операцию «Победа» — разыскивали безымянных героев, зажигали красные звезды на домах ветеранов войны.

— Мы поклялись быть верными настоящей дружбе, на совесть учиться, быть дисциплинированными, частными, смелыми, бороться с равнодушными и правонарушителями, — эти слова, сказанные учеником кемеровской школы № 80 Валерием Козиным на школьном вечере, как нельзя лучше характеризуют главный смысл движения юных дзержинцев.

Большую помощь ребятам в поиске новых интересных форм работы оказывают «советы старейшин». На родине движения—в Белове — это А. П. Добробобина — заместитель председателя горисполкома, М. С. Ильященко — заведующий школьным отделом горкома комсомола. В других городах и районах — ответственные работники горкомов и райкомов партии, горисполкомов и райисполкомов.

Кемеровскому клубу им. Дзержинского «старейшины» помогли получить форму. Ребята сами решали, какой ей быть, даже об'явили конкурс на лучший фасон. Эмблему выбрали всем знакомую: щит и меч с красной звездочкой над ними. А в своих красных книжечках-удостоверениях записали очень хорошие слова Феликса Эдмундовича Дзержинского: «Чекистом может стать лишь человек с горячим сердцем, холодной головой и чистыми руками».

Р. ЕРОНДАЕВА,
Ю. ФЕДОРОВ.

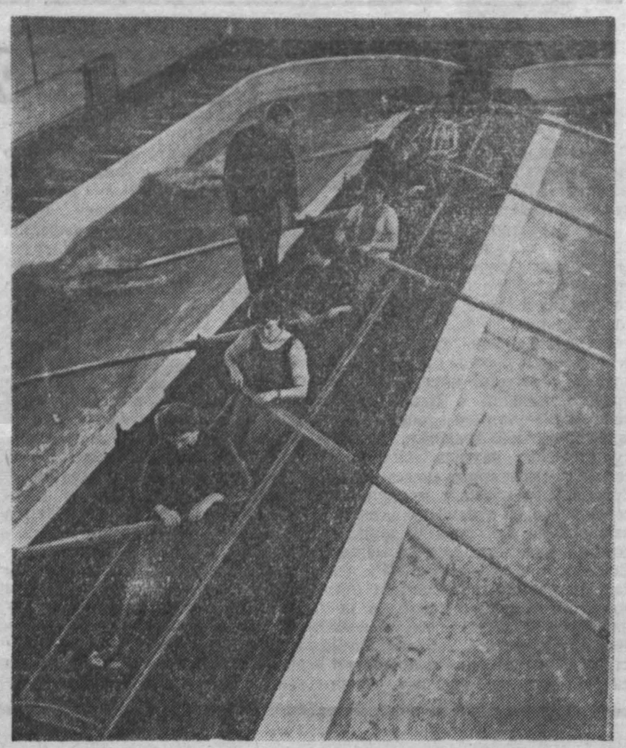

НИКОЛАЕВ. В гребном клубе «Молодость» под руководством заслуженного тренера УССР Анатолия Ивановича Лукина начались зимние тренировки одной из лучших в стране женских восьмерок по академической гребле. В прошлом году эта команда заняла пятое место на всесоюзных соревнованиях. Всем членам команды было присвоено звание мастера спорта СССР.

НА СНИМКЕ: тренируется женская академическая восьмерка.

Фотохроника ТАСС.

КУДА ПОЙТИ СЕГОДНЯ и ЗАВТРА болельщику

МОТОГОНКИ НА ЛЬДУ. ФИНАЛ ПЕРВЕНСТВА СССР В КЛАССЕ МАШИН 125 КУБ. СМ. Центральный стадион «Химик» г. Кемерова. 11 февраля — в 16 часов дня, 12 февраля — в 12 часов дня.

ПЕРВЕНСТВО КЕМЕРОВСКОГО ГОРСОВЕТА ДСО «СПАРТАК» ПО ЛЫЖНЫМ ГОНКАМ. Сосновый бор Рудничного района. 11 февраля. 12 часов дня.

ХОККЕЙ С ШАЙБОЙ. ПЕРВЕНСТВО ГОРОДА Спортивная площадка Кедровского карьера. 11 февраля. 17 часов вечера. Играют команды Кедровского карьера и коксохимического завода.

ХОККЕЙ С ШАЙБОЙ. Первенство города. Хоккейная коробка Центрального стадиона «Химик». 12 февраля. 12 часов дня. Играют команды ГПТУ № 3 и завода «Карболит».

И ОСТАНУТСЯ КАК В СКАЗКЕ...

К 45-летию разгрома белогвардейцев под Волочаевкой

В 50 километрах от Хабаровска возвышается одинокая сопка. На вершине ее — небольшое белокаменное здание, увенчанное изваянием красноармейца с винтовкой в руках. Это—знаменитая сопка Июнь-Корань, где 45 лет назад произошло Волочаевское сражение. 12 февраля 1922 года в 40-градусные морозы бойцы народно-революционной армии штурмом овладели волочаевской твердыней и наголову разгромили белогвардейцев. Это сражение вошло в историю под названием «Дальневосточный Перекоп». Оно сыграло решающую роль в полном освобождении Дальнего Востока от белогвардейцев и интервентов.

Главком и военмин Дальневосточной республики В. К. Блюхер писал, что священными для революции красными знаменами Волочаевки будет гордиться потомство.

В память о мужестве красных бойцов на вершине сопки Июнь-Корань воздвигнут музей боевой славы.

Большие перемены произошли с тех пор в местах героических сражений. В тридцатые годы пришли сюда строители и по бывшим партизанским тропам начали прокладывать железную дорогу к Комсомольску, который сооружался в тайге. По трассе выросли поселки, а по стальным путям нескончаемым потоком пошли поезда с лесом, сталью, машинами. Сама Волочаевка, насчитывавшая в прошлом 30 изб, превратилась в большой железнодорожный узел.

Волочаевский музей на сопке Июнь-Корань привлекает много посетителей. Особенно возрос поток их в связи с предстоящим 45-летием освобождения Дальнего Востока от белогвардейцев и интервентов и 50-летием Великого Октября. В числе других побывал здесь участник волочаевских боев П. И. Вопилов, проживающий ныне в Дивногорске. Приехал он не один, а с группой учащихся, «юных друзей Советской Армии». Мужеством красных бойцов восхищаются молодые рабочие предприятий Хабаровска и Биробиджана, Комсомольска-на-Амуре и Воронежа, участники туристического поезда «Орленок», юные следопыты Артема... Вот что записали в книге отзывов молодые хабаровчане:

— Здесь, на сопке Июнь-Корань, мы дали клятву быть достойными продолжателями славных традиций героев Волочаевки.

В. ДЕРГУНОВ,
корр. ТАСС.
Волочаевка,
Хабаровский край.

ВЕТЕРАНЫ — В СТРОЮ

В Финляндию на пятый чемпионат мира по хоккею с мячом 9 февраля отправилась сборная СССР. Именно на ледяных полях страны Суоми десять лет назад советские спортсмены первыми завоевали золотые медали и затем еще трижды — в 1961, 1963 и 1965 годах поднимались на высшую ступеньку пьедестала почета.

В состав нынешней сборной страны вошли в основном ветераны нашего хоккея с мячом. Это четырехкратные чемпионы мира вратарь Анатолий Мельников («Динамо», Москва), нападающие Валентин Атаманычев и Александр Измоденов (оба — СКА, Свердловск), Евгений Папугин и Михаил Осинцев (оба — «Динамо», Москва), трехкратные чемпионы мира — защитник, капитан сборной Виктор Шеховцев (СКА, Свердловск), полузащитники — Валентин Хардин и Николай Дураков (оба — СКА, Свердловск), Юрий Шорин («Динамо», Москва), нападающие — Валерий Маслов («Динамо», Москва), Юрий Варзин («Динамо», Алма-Ата), двухкратные чемпионы мира — защитники Виталий Данилов и полузащитник Евгений Герасимов (оба — «Динамо», Москва), чемпионы мира — вратарь Юрий Школьный («Локомотив», Иркутск), полузащитники Юрий Афанасьев и Вячеслав Соловьев (оба — «Динамо», Москва) и дебютант чемпионата защитник Виктор Рыбин («Динамо», Москва).

«Мы прекрасно понимаем, что наши соперники — хоккеисты сборных команд Норвегии, Финляндии и Швеции будут стремиться вытеснить нас с «традиционного» первого места. К предстоящим ледяным баталиям они готовятся давно, успели сыграть друг с другом, — сказал старший тренер сборной СССР Василий Трофимов. — Нам, к сожалению, мало знакомы нынешние соперники. Известно лишь, что и финны, и шведы, и норвежцы значительно «омолодили» свои составы. Хотелось бы и в нашей сборной видеть побольше дебютантов, но они очень медленно повышают свое мастерство, и ветераны по-прежнему сильнее. В пятый раз стать чемпионами трудно, но мы будем стремиться к победе».

Накануне от'езда сборная сыграла с ульяновской «Волгой» — 10:1.

☆ ☆ ☆

Вот как закончились матчи первенства страны в четверг. В Иркутске «Локомотив» выиграл у «Уральского трубника» (Первоуральск) со счетом 5:1. В Краснотурьинске местный «Труд» победил хоккеистов спортивного клуба «Фили» (Москва)—2:0. Динамовцы Алма-Аты, занимающие третье место в турнирной таблице чемпионата страны по хоккею с мячом, довольствовались ничьей в Калининграде в матче с местным «Вымпелом» — 1:1. Матч в Курске между «Трудом» и архангельским «Водником» закончился победой гостей — 2:0.

(ТАСС).

Зам. редактора
Ю. Д. БАЛАНДИН.

Труженикам сельского хозяйства Промышленновского района за покупками надо ездить в город. В Промышленной вырос торговый центр, где открыт большой сельский универмаг, специализированные магазины «Обувь», «Мебель и хозяйственные товары», «Книги», «Продовольственные товары». А в конце прошлого года здесь принял покупателей еще один магазин Промышленновского райпотребсоюза — «Старт». Здесь около девятисот наименований товаров для спортсменов, туристов, охотников и рыболовов, запасные части к велосипедам и мотоциклам, товары для фотолюбителей.

Коллектив магазина «Старт» значительно перевыполняет план товарооборота.

На снимке: в магазине «Старт».

Фото П. Костюкова.

НОВЫЕ КНИГИ

САМЫЕ ПЕРВЫЕ

У ВХОДА в Мавзолей В. И. Ленина застыл почетный караул: два солдата с карабинами. На планете нет вахты почетней, чем эта. На виду всей земли стоят часовые. В любую погоду мимо течет бесконечный людской поток. Он начинается на тротуарах всех городов мира, на островах всех морей, на тропинках всех гор и долин. А Красная площадь лишь последний пункт этого пути, расстояние на котором измеряется не километрами, а ударами человеческого сердца.

Каждая смена часовых стоит 60 минут. И так уже 43-й год. И так будет вечно. Первые часовые встали на пост № 1 27 января 1924 года. Кто же были первые этого вечного караула?

Казалось, след легендарной пары часовых затерялся в бурной истории Советского государства. Но Алексей Абрамов решил найти пионеров главного поста страны. Результатом этих поисков и явилась книга «Часовые поста № 1» (Политиздат, 1966 год).

Вот они — имена первых часовых — Григорий Коблов и Арсентий Кашкин. Известно и имя разводящего первого караула — Янош Мейсарош. Их воспоминания о встречах с Владимиром Ильичем, когда они еще были курсантами школы им. ВЦИК, составляют первую часть книги.

Вторая ее часть — рассказ о дальнейшей судьбе первых часовых. И не только первых. Среди них было немало людей, чьи имена стали потом известны всему народу. Многие стали Героями Советского Союза, некоторые удостоены этого звания дважды.

В истории поста была смена, оба часовых которой стали Героями Советского Союза, а в апреле 1945 года этого звания были удостоены трое бывших часовых — генерал-майоры Е. Г. Коберидзе, В. А. Борисов и гвардии полковник Л. Д. Чурилов. Часовыми поста № 1 были отец и сын Рашевы.

Книга написана взволнованно, сообщает много интересных фактов, читается легко. Вместе с героями ее, мы словно пришли к Мавзолею, чтобы еще и еще раз увидеть человека, ставшего близким и родным каждому из нас.

В. ГЕНОВА.

В ТЕАТРАХ, ЦИРКЕ И КИНО

Драматический ТЕАТР. РАЗОРВАННЫЙ РУБЛЬ. Начало в 19 час. 30 мин.

Театр ОПЕРЕТТЫ. Премьера — ЧЕРНЫЙ ДРАКОН. Начало в 19 час. 30 мин. 12 февраля — днем — ЗОЛУШКА, вечером — ЧЕРНЫЙ ДРАКОН.

ГОСЦИРК. ПРЕДСТАВЛЕНИЕ В ТРЕХ ОТДЕЛЕНИЯХ «Арена дружбы» и классическая борьба. Борются заслуженный мастер спорта Парфенов — Герасимов, Богуславский — Велоглазов, Плясуля — Анфиногенов (борьба-реванш). Начало в 19 час. 30 мин.

В воскресенье, в 15 часов, дневное представление. Цирковая программа и спортивные игры при участии всех борцов.

Кинотеатр «МОСКВА». 1. Журнал «Скажем гриппу нет». Цветной широкоэкранный фильм ДЯДЮШКИН СОН, производство киностудии «Мосфильм» (10, 8). Чехословацкий художественный фильм СВАДЬБА С УСЛОВИЕМ (12, 2, 4, 6, 9-50 — детям смотреть не рекомендуется). 2. ЗИМНЕЕ УТРО (9, 10-50, 2-30 — для детей: 12-40, 4-20, 6-10, 8, 9-50).

Кинотеатр «КОСМОС». Новый широкоэкранный художественный фильм ТУННЕЛЬ 9, 9-30, 10-50, 11-20, 12-40, 2-30, 3, 4-20, 6-10, 6-40, 8, 8-30, 9-50). ЭСТЕТИКА И ЛИТЕРАТУРА (к сеансу в 9-50). ГОРЬКИЙ РИС 1-10, 4-50, 10-10—детям смотреть не рекомендуется).

Кинотеатр «ПИОНЕР». ГОРОД МАСТЕРОВ (10, 11-50). ИСТОРИЯ МОЕЙ ГЛУПОСТИ (1-30, 3-30, 5-30, 7-30, 9-20). ЛОНДОНСКИЙ КОНЦЕРТ (к сеансу в 9-20).

Кинотеатр «ОКТЯБРЬ». ИГРА БЕЗ НИЧЬЕЙ (11, 1, 3, 5, 7, 9).

Кинотеатр «МЕТАЛЛУРГ». ТУННЕЛЬ (10, 12, 2, 4, 6, 8, 10).

Кинотеатр «ПРОГРЕСС». ТУННЕЛЬ (10 12, 2, 4, 6, 8, 10).

Кинотеатр «ЛУЧ». ВЕРНОСТЬ МАТЕРИ (10, 2-30). ВОЛЧИЦА (12-10, 5, 7-30, 10).

Кинотеатр «КОМСОМОЛЕЦ». ЛЮБИТЬ ВОСПРЕЩАЕТСЯ (3, 5, 7, 9). ЗАПАДНЯ (к 9-час. сеансу).

Дворец культуры СТРОИТЕЛЕЙ. 12 МОГИЛ ХОДЖИ НАСРЕДДИНА (6, 8). ПАРИЖ, ПАРИЖ: (к 8-час. сеансу).

Дом культуры ШАХТЕРОВ. СЫНОВЬЯ БОЛЬШОЙ МЕДВЕДИЦЫ (3, 5-15, 7-15, 9-15). ЗАНАВЕС НЕ ЗАКРЫВАЕТСЯ (к сеансу в 9-15).

Клуб ГРЭС. В МИРЕ ЖИВОТНЫХ (1). ГЕНИЙ ДЗЮДО, две серии (3, 6, 9).

Клуб КОКСОХИМЗАВОДА. ВСТРЕЧА НА ЭЛЬБЕ (11, 5, 7, 9).

Кемеровский областной автомотоклуб ДОСААФ

принимает на курсы

шоферов 3, 2, 1-го классов, шоферов-любителей и на курсы заочного обучения по подготовке шоферов 2, 1-го классов.

Здесь же требуются сторожа и старший бухгалтер (оклад 120 рублей).

Обращаться по телефону 3-36-14.

ВНОВЬ ВВЕДЕННОМУ В ЭКСПЛУАТАЦИЮ РЕМОНТНО - МЕХАНИЧЕСКОМУ ЗАВОДУ треста «Строймеханизация» № 2 г. Кемерова

срочно требуются

конструкторы, знакомые с ремонтом строительной техники, фрезеровщики на зубофрезерные и зубодолбежные станки, расточники и слесари по ремонту автомобильных кранов и кранов на пневмоходу.

Обращаться в отдел кадров. Проезд автобусами №№ 1, 16, 18 до остановки «ЖБС».

СМОТРИТЕ

на экранах г. Кемерова и области НОВЫЙ ХУДОЖЕСТВЕННЫЙ ФИЛЬМ студии «Баррандов», Чехословакия

«АНГЕЛ БЛАЖЕННОЙ СМЕРТИ»

Этот детективный фильм рассказывает, как органы госбезопасности Чехословакии разыскивали архивы, содержащие списки лиц, дискредитировавших себя сотрудничеством с фашистами.

Кинопрокат.

Магазин «Кристалл» ПРЕДЛАГАЕТ

ЧАСЫ ЖЕНСКИЕ

В ХРОМИРОВАННОМ, АНОДИРОВАННОМ, ПОЗОЛОЧЕННОМ И ЗОЛОТОМ КОРПУСАХ В СЛЕДУЮЩЕМ АССОРТИМЕНТЕ:

«ЛУЧ» — Минского часового завода, «СЛАВА» — 2-го Московского часового завода, «ЗАРЯ» — Пензенского часового завода, «ЧАРОДЕЙКА» — Угличского часового завода.

Принимаем заказы по телефону 6-88-83.

Адрес магазина: г. Кемерово, ул. Весенняя, д. 13.

Кемеровское грузовое автохозяйство № 6

ПРИГЛАШАЕТ НА РАБОТУ:

в автоколонны Рудничного района шоферов 1, 2, 3-го классов на автомобили СП-2 — лайнер (оплата труда сдельная, до 300 рублей), карбюраторщиков, автоэлектриков, агрегатчиков, аккумуляторщиков, автослесарей 1, 2, 3-го разрядов, автокрановщика.

Доставка рабочих к месту работы из района телецентра и Кировского района служебными автобусами.

Здесь же производится набор на курсы шоферов.

Обращаться: Рудничный район, поселок ш. «Северная», в отдел кадров автохозяйства.

ВНОВЬ ОРГАНИЗОВАННАЯ МЕХАНИЗИРОВАННАЯ ПЕРЕДВИЖНАЯ КОЛОННА треста совхозов

ПРИГЛАШАЕТ НА РАБОТУ:

главного инженера, инженера ПТО (гидротехника), старшего инженера по труду, зарплате и технике безопасности, инженера по снабжению, старшего экономиста-плановика, бухгалтеров, прорабов, каменщиков, плотников, бульдозеристов, разнорабочих. Выплачивается 30-проц. надбавка за передвижной характер работ.

Обращаться: г. Кемерово, Кировский район, Стройгородок (территория совхоза «Северный»).

Кемеровская база «Росторгодежды»

Министерства торговли РСФСР с 13 по 15 февраля 1967 года в г. Кемерове, в комнате образцов базы,

ПРОВОДИТ ВЫСТАВКУ-ПРОДАЖУ

ЧУЛОЧНО-НОСОЧНЫХ ИЗДЕЛИЙ И ТРИКОТАЖНОГО ЖЕНСКОГО БЕЛЬЯ

для торгующих организаций области.

Торгующим организациям будут предложены товары в широком ассортименте по артикулам, расцветкам, рисункам и отделкам.

Приглашаем представителей торгующих организаций принять участие в работе выставки-продажи.

«Росторгодежда».

ПРИГЛАШАЮТ НА РАБОТУ:

КЕМЕРОВСКОЕ ГРУЗОВОЕ АТХ № 4 — каменщиков, автослесарей, шоферов для работы в 4-ю автоколонну (заискитимская часть города), электрика силовой линии. Адрес: ул. Заводская, 1.

МУНДЫБАШСКИЙ КОМБИНАТ бытового обслуживания на самостоятельный баланс — старшего бухгалтера. Обращаться: пос. Мундыбаш, ул. Советская, 10.

ИНСТИТУТ КУЗНИИШАХТОСТРОЙ — инженеров-шахтостроителей, инженеров-строителей, фрезеровщика. Обращаться по телефону 96-1-14.

СТРОЙУПРАВЛЕНИЕ № 3 треста «Кемеровохимстрой» — каменщиков, плотников-бетонщиков, штукатуров-маляров, рабочих (мужчин и женщин). Одинокие обеспечиваются общежитием. Оплата труда сдельная и сдельно-премиальная. Обращаться: г. Кемерово, ул. Рудничная, 3. Остановка трамваев №№ 1, 2, «Трампарк».

ГРУЗОВОЕ АВТОХОЗЯЙСТВО № 5 — шоферов на грузовые автомобили, автослесарей-мотористов, автослесарей, дипломированного автомеханика, учеников автослесарей, дворника. Обращаться: г. Кемерово, ул. Вокзальная, 115-а.

МОНТАЖНОЕ УПРАВЛЕНИЕ треста «Запсибэлектромонтаж» — экспедитора, инструктора по физической культуре и спорту, шоферов. Обращаться: г. Кемерово, ул. Ленина, 32.

КЕМЕРОВСКИЙ АЭРОПОРТ — дежурных по вокзалу, шоферов, плотников, штукатуров-маляров, каменщиков, грузчиков, рабочих, уборщиц, дворников, охранников.

СТРОИТЕЛЬНО-МОНТАЖНОЕ УПРАВЛЕНИЕ № 1 треста «Кемеровообпромстрой» — слесарей-сантехников, газосварщиков, электромонтажников, жестянщиков, каменщиков, плотников, подсобных рабочих. Обращаться: Советский проспект, 11. Остановка трамвая № 1 «Заводская».

СОВХОЗ «ЗАРЯ» на постоянную работу — ст. бухгалтеров ферм (зарплата 80—90 руб.), механика по ремонту вычислительных счетно-клавишных машин (оклад 80—90 рублей). Квартиры предоставляются. Адрес: Промышленновский район, ст. Плотниково.

СТРОЙУПРАВЛЕНИЕ № 1 треста «Кемеровопромстрой» на вновь строящиеся об'екты — нормировщика, плотников-бетонщиков, каменщиков, электриков, слесарей по ремонту оборудования 4, 5-го разрядов, жестянщика 5-го разряда, газоэлектросварщика, автокрановщика, грузчиков. Проезд автобусом № 4 до ост. «НК ТЭЦ».

КЕМЕРОВСКОЕ АТХ № 3 — шоферов, автослесарей, автоэлектриков, жестянщика, слесаря по оборудованию, автокрановщика. Обращаться в отдел кадров: ул. Вокзальная, 137-а. Тел. 4-44-61.

ОТДЕЛЕНИЕ ХУДОЖЕСТВЕННОГО ФОНДА РСФСР — шофера на пассажирскую машину, столяра-краснодеревщика. Обращаться: г. Кемерово, ул. Дзержинского, 6.

КЕМЕРОВСКИЙ НИИ химической промышленности — шофера автокрана. Обращаться: ул. Д. Бедного, 1, в отдел кадров. Тел. 5-55-28.

Наш адрес: г. Кемерово, ул. Трудовая, 64; телефоны: редактора 6-61-54, приемной 6-69-74, заместителей редактора 6-70-82 и 6-65-74, ответственного секретаря 6-68-81, зам. ответственного секретаря 6-65-63, отделов редакции: партийной жизни 6-61-83, пропаганды 6-66-73, промышленного 6-69-44 и 6-63-02, сельского хозяйства 6-67-82, советского строительства и быта 6-64-84, строительного 6-67-46, культуры 6-62-01, писем и рабселькоров 6-90-52 и 6-60-72, информации 6-62-37, об'явлений 6-68-72, фотокорреспондентов 6-90-63, директора издательства 6-68-72, общественной приемной 6-66-52, бухгалтерии 6-90-54, директора типографии 5-57-83.

2

ОП01096. Типография «Кузбасс» управления по печати. Заказ № 47.