Пролетарии всех стран, соединяйтесь!

КУЗБАСС

ОРГАН КЕМЕРОВСКОГО ОБКОМА КПСС и ОБЛАСТНОГО СОВЕТА ДЕПУТАТОВ ТРУДЯЩИХСЯ

ГОД РЕВОЛЮЦИИ ПЯТИДЕСЯТЫЙ

№ 33 (12009). Среда, 8 февраля 1967 г.

Год издания 46-й. Цена 2 коп.

ЕДИНСТВО И СПЛОЧЕННОСТЬ

МОСКВА

6 ФЕВРАЛЯ в Москве начались предвыборные собрания трудящихся, посвященные выдвижению кандидатов в депутаты Верховного Совета Российской Федерации.

Коллектив Всесоюзного научно-исследовательского института электромеханики выдвинул кандидатом в депутаты Верховного Совета РСФСР по Бауманскому избирательному округу Генерального секретаря ЦК КПСС **Леонида Ильича Брежнева.**

Сотрудники Московского института радиотехники и электроники Академии наук СССР решили выдвинуть кандидатом в депутаты Верховного Совета РСФСР по Фрунзенскому избирательному округу Москвы члена Политбюро ЦК КПСС, Председателя Совета Министров СССР **Алексея Николаевича Косыгина.**

Коллектив машиностроительного завода выдвинул кандидатом в депутаты Верховного Совета РСФСР по Ленинградскому избирательному округу столицы члена Политбюро ЦК КПСС, Председателя Президиума Верховного Совета СССР **Николая Викторовича Подгорного.**

Трудящиеся столицы выдвинули кандидатами в депутаты Верховного Совета РСФСР слесаря-сборщика завода «Калибр» **А. М. Карпова,** ударника коммунистического труда ткачиху комбината «Красная роза» **Л. М. Рыбину,** ректора МВТУ имени Баумана доктора технических наук **Г. А. Николаева.**

ЛЕНИНГРАД

На предвыборном собрании в главном тракторном корпусе Кировского завода выступил слесарь-сборщик Н. А. Тимохин. От имени коллектива он предложил выдвинуть кандидатом в депутаты Верховного Совета Российской Федерации по Кировскому избирательному округу **Леонида Ильича Брежнева.**

Это предложение поддержал слесарь-сборщик, ударник коммунистического труда М. В. Гусаров. Он предложил также выдвинуть кандидатом в депутаты бригадира слесарей-сборщиков **Константина Васильевича Говорушина.**

Собрание единодушно постановило выдвинуть кандидатами в депутаты Верховного Совета РСФСР Л. И. Брежнева и К. В. Говорушина.

На предвыборном собрании рабочих и служащих об'единения «Красный треугольник» бригадир сборочного цеха Е. И. Новикова внесла предложение выдвинуть кандидатом в депутаты по Измайловскому избирательному округу **Алексея Николаевича Косыгина.**

Работница В. П. Романова предложила выдвинуть кандидатом в депутаты также сборщицу покрышек своего предприятия, Героя Социалистического Труда **Анну Тимофеевну Никандрову.**

Собрание единодушно одобрило кандидатуры А. Н. Косыгина и А. Т. Никандровой.

Работники совхоза «Нагорный» Ломоносовского района на своем собрании, посвященном выдвижению кандидатов в депутаты Верховного Совета РСФСР по Ломоносовскому избирательному округу, предложили кандидатуры **Николая Викторовича Подгорного,** а также руководителя птицеводческой бригады **Зои Николаевны Егоровой.**

Совхозное собрание единодушно постановило выдвинуть кандидатами в депутаты Верховного Совета республики Н. В. Подгорного и З. Н. Егорову.

(ТАСС).

КАНДИДАТЫ ТРУДЯЩИХСЯ КУЗБАССА

ПРОКОПЬЕВСК

В Кузбассе начались предвыборные собрания, на которых трудящиеся выдвигают кандидатов в депутаты Верховного Совета РСФСР.

Раскомандировочный зал шахты № 3-3-бис заполнен до отказа. Слово берет секретарь парткома шахты Ю. Ф. Винников. Он предлагает выдвинуть кандидатом в депутаты Верховного Совета РСФСР по Прокопьевскому—Центральному избирательному округу № 410 Генерального секретаря ЦК КПСС **Леонида Ильича Брежнева.** Предложение зал встречает горячими аплодисментами.

Один за другим берут слово другие ораторы. Они поддерживают кандидатуру Л. И. Брежнева и предлагают выдвинуть кандидатом в депутаты Верховного Совета РСФСР прославленного бригадира своей шахты Героя Социалистического Труда **Николая Георгиевича Кочеткова.** Шахтеры рассказывают, что биография тов. Кочеткова — это биография простого советского рабочего. Почти 10 лет он возглавляет бригаду, и все эти годы она не знает поражений и стала школой передового опыта. У нее учатся не только горняки Кузбасса, но и многих других бассейнов страны. Ей принадлежит всекузбасский рекорд месячной проходки.

Николай Георгиевич Кочетков не только хороший рабочий, но и опытный общественный деятель. На XXIII с'езде партии он избран кандидатом в члены ЦК КПСС. Николай Георгиевич много энергии отдает также исполнению обязанностей депутата Верховного Совета РСФСР нынешнего созыва.

На трибуне помощник главного инженера шахты В. В. Малышев. Он знает Кочеткова уже несколько лет и говорит, что с Николаем Георгиевичем работать легко, он всегда требователен к себе и товарищам, чуткий и внимательный, когда надо поддержать человека.

Выступают проходчики В. В. Степченко, В. П. Кудланов, горный мастер В. Н. Шейн. Все они горячо поддерживают кандидатуру Н. Г. Кочеткова, характеризуют его как достойного представителя 50-тысячной армии горняков Прокопьевского рудника в Верховном Совете Российской Федерации.

Единодушно принимается постановление: выдвинуть кандидатами в депутаты Верховного Совета РСФСР по Прокопьевскому—Центральному избирательному округу № 410 **Л. И. Брежнева** и **Н. Г. Кочеткова.**

НОВОКУЗНЕЦК

Листопрокатный цех КМК. Здесь собрались рабочие и инженерно-технические работники, чтобы выдвинуть своих кандидатов в депутаты Верховного Совета РСФСР. Собрание открывает парторг цеха тов. Макеев Н. А. Он говорит о могучей силе советской демократии, о большом значении нынешних выборов в Верховный Совет Республики и местные Советы депутатов трудящихся.

Слово берет бригадир вырубки листопрокатного цеха, ударник коммунистического труда тов. Бодак В. П.:

— Предлагаю выдвинуть кандидатом в депутаты Верховного Совета РСФСР по Орджоникидзевскому избирательному округу № 408 члена Политбюро ЦК КПСС, Председателя Совета Министров СССР **Алексея Николаевича Косыгина.**

Затем слово предоставляется старшему ходесятнику цеха тов. Новоселовой Е. В. Она поддерживает кандидатуру тов. Косыгина А. Н. и вносит предложение выдвинуть кандидатом в депутаты Верховного Совета Российской Федерации директора Кузнецкого комбината **Евгения Михайловича Салова.**

— Евгений Михайлович Салов был рядовым рабочим нашего цеха, а теперь руководитель крупнейшего комбината. Я работаю с ним уже много лет, знаю его хорошо. Все свои способности, как инженер и руководитель предприятия, Евгений Михайлович отдает совершенствованию металлургического производства. Знаю его как чуткого и отзывчивого товарища.

Кандидатуры в Верховный Совет РСФСР тт. Косыгина А. Н. и Салова Е. М. горячо поддержали старший мастер листопрокатного стана тов. Фегедин Г. В., машинист-оператор, ударник коммунистического труда тов. Феськов Н. П. и другие.

В принятом постановлении собрание единодушно поддержало выдвинутых кандидатов и просит **А. Н. Косыгина** и **Е. М. Салова** дать свое согласие баллотироваться по Орджоникидзевскому избирательному округу № 408.

☆ ☆ ☆

Собрание, посвященное выдвижению кандидатов в депутаты Верховного Совета РСФСР по Новокузнецкому—Центральному избирательному округу № 405, состоялось на заводе железобетонных конструкций № 1 треста «Стройиндустрия». Секретарь парторганизации завода тов. Смулько А. Б. предоставляет слово главному инженеру предприятия тов. Дегальцеву П. Г.

Тов. Дегальцев предлагает выдвинуть кандидатом в депутаты Верховного Совета РСФСР по Новокузнецкому—Центральному избирательному округу № 405 члена Политбюро ЦК КПСС, Председателя Президиума Верховного Совета СССР **Николая Викторовича Подгорного.** Начальник производственного отдела завода тов. Новоселов поддержал кандидатуру тов. Подгорного Н. В.

Начальник шестого цеха тов. Ковылин И. М., также поддержав кандидатуру тов. Подгорного Н. В., предложил кандидатуру машиниста крана ЖЗБК № 1 **Марту Анисимовну Катцину.** Это предложение поддержали механик цеха тов. Прокин И. Д., бетонщик тов. Архипцев Н. А.

Собрание единодушно приняло решение, в котором просит тт. **Подгорного Н. В.** и **Катцину М. А.** дать свое согласие баллотироваться в депутаты Верховного Совета Российской Федерации по Новокузнецкому—Центральному избирательному округу № 405.

УДОБРЕНИЯ — НА ПОЛЯ

В ПЕРВОЙ пятидневке февраля совхозы и колхозы области вывезли на поля 23.100 тонн местных удобрений, а всего с начала кампании — 878.500 тонн — 46,2 процента к плану.

По районам выполнение плана вывозки удобрений характеризуется такими показателями (в процентах к плану):

Промышленновский	75,8
Юргинский	72,3
Яшкинский	67,0
Ленинск-Кузнецкий	53,8
Прокопьевский	52,8
Топкинский	47,0
Тисульский	46,3
Беловский	46,1
Кемеровский	44,6
Новокузнецкий	41,0
Тяжинский	40,9
Мариинский	38,6
Яйский	30,8
Чебулинский	23,0
Ижморский	22,1
Крапивинский	21,2

В течение пяти дней хозяйства Ижморского, Яйского, Чебулинского, Ленинск-Кузнецкого районов не вывезли на поля ни единой тонны удобрений. Совсем незначительная прибавка в Юргинском и Яшкинском районах. В остальных сделано тоже ниже возможностей. В результате за пять дней по области прибавка к плану за пятидневку составила только 1,2 процента.

Всекузбасское совещание угольщиков

Вчера в Доме культуры Рудничного района г. Кемерова состоялось всекузбасское совещание работников угольной промышленности. Его участники обсудили итоги выполнения обязательств первого года пятилетки и задачи бассейна на юбилейный 1967 год.

С докладами выступили начальник ордена Ленина комбината «Кузбассуголь» тов. Романов В. П. и начальник комбината «Кузбассрарьеруголь» тов. Резников Л. М. Перед собравшимися выступил второй секретарь обкома КПСС тов. Евсеев В. С. В работе совещания приняли участие заместитель министра угольной промышленности СССР тов. Козюков Ф. Ф., делегация комбината «Донецкуголь» и представители угольщиков Казахстана.

Участники совещания приняли социалистические обязательства горняков Кузбасса на 1967 год и к 50-летию Октября, а также обращение ко всем работникам угольной промышленности области.

БЫТЬ ЩЕДРЫМ ОВОЩНОМУ ПОЛЮ

В БЕСЕДЕ С НАШИМ КОРРЕСПОНДЕНТОМ ЗАМЕСТИТЕЛЬ НАЧАЛЬНИКА УПРАВЛЕНИЯ СЕЛЬСКОГО ХОЗЯЙСТВА ОБЛИСПОЛКОМА И. А. РОМАНОВ РАССКАЗАЛ:

— Коллективы хозяйств, подведомственных нашему управлению, решили в юбилейном году добиться коренного перелома в производстве овощей и картофеля. Это будет сделано за счет повышения урожайности.

Под овощи отводится 3.200 гектаров пашни. Большая часть этой площади — в специализированных совхозах, расположенных в основном вокруг крупных промышленных городов Кузбасса. Поставлена задача — взять с каждого гектара в среднем не менее 110 центнеров овощей.

КАКИЕ ОРГАНИЗАЦИОННЫЕ И АГРОНОМИЧЕСКИЕ МЕРЫ ОБЕСПЕЧАТ ТАКУЮ УРОЖАЙНОСТЬ?

— Во-первых, овощные культуры нынче будут иметь лучшие, чем когда-либо в прошлом, предшественники. Так, по чистым и занятым парам и по целине совхозы посеют 1.000 гектаров овощей, по неовощному пропашному предшественнику (кукуруза, картофель) — 920 га, по овощным культурам пойдет лишь 820 гектаров. Правда, это еще не идеальное размещение. Но оно уже создает неплохие условия для урожая.

Во-вторых, будут более широко использованы местные органические удобрения. Они пойдут на все поля, кроме паровых и целинных. Намечено внести в почву в общей сложности 65 тыс. тонн навоза и перегноя — в среднем по 30 тонн на гектар. Неплохая заправка, если учесть еще полную норму минеральных удобрений.

В-третьих, большую роль в повышении урожайности сыграют орошаемые овощные участки. Их в этом году будет уже 780 гектаров (примерно 28 процентов от всей площади). Насколько это важно, можно судить по результатам прошлого года. В совхозах «Забойщик» и «Береговой» были такие участки. Полив провели только один раз, а урожай все равно в два раза выше, чем на неполивных.

В-четвертых, для производства ранних овощей в открытом грунте выделены припарниковые участки на площади примерно в 50 гектаров. Здесь в почву внесут не менее 100 тонн местных удобрений и полное минеральное удобрение.

Надо сказать и о проблеме кадров в овощеводстве. Дело в том, что тут даже при высокой механизации требуется немало ручного труда. Так, на выращивание гектара капусты требуется 50 человеко-дней ручного труда, а на гектар помидоров—больше 100. Для четырехкратного сбора помидоров с гектара требуется 38 человеко-дней ручного труда. В овощеводческих хозяйствах на сто гектаров пашни надо иметь 30 человек, а у нас приходится в среднем девять.

КАК ЖЕ БУДЕТ РЕШАТЬСЯ ПРОБЛЕМА КАДРОВ?

— Необходимо материально заинтересовать работающих в овощеводстве, в частности, пойти на оплату труда частично овощами или зерном. Тогда не только домохозяйки, подростки, но и некоторые работники животноводства часть свободного времени отдадут работе на овощном поле. Хорошо бы руководителям хозяйств, примыкающих к городам, наладить контакт с горрайисполкомами и с их помощью привлечь к работе на овощных плантациях вторых членов семей рабочих и служащих городских предприятий и учреждений. Можно организовать доставку на машинах этих людей на поля и домой. Словом, надо творчески искать решение этой проблемы.

КАКИЕ СДВИГИ ОЖИДАЮТСЯ В ПРОИЗВОДСТВЕ КАРТОФЕЛЯ?

— Хозяйства нашего управления будут выращивать его на площади 21.850 га. Планируется получить клубней по 90—110 центнеров с гектара. Для этого на картофельные поля будет вывезено 500.000 тонн местных удобрений. Увеличится заправка почвы и минеральными удобрениями.

Нынче несколько улучшилось семенное хозяйство. Однако эта проблема далека еще от решения. В 1967 году поставлена задача — во всех хозяйствах, по примеру Беловского и Промышленновского районов, иметь участки размножения сортовых семян картофеля. Размер участков примерно 4 проц. от общей посевной площади.

Не могу не сказать и о сбыте овощей и картофеля. Заготовительные организации и хозяйства-поставщики должны, наконец, решить этот вопрос так, чтобы ни один килограмм овощей не шел на корм скоту. Надо использовать для этого все резервы, чтобы как можно меньше овощей завозить из других областей страны.

ВЕСТИ ИЗ ЗАБОЕВ

НОВЫЕ ЗАПИСИ В ЛИЦЕВЫХ СЧЕТАХ в честь юбилея Великого Октября сделали горняки шахты № 12, которые в нынешнем году будут отмечать и 50-летие своего предприятия. В январе они добыли сверх плана свыше шести тысяч тонн угля. Лучших результатов добился коллектив четвертого участка, возглавляемый П. Х. Вальтером, который уже 42 года работает на шахте.

205 ТЫСЯЧ ТОНН УГЛЯ решили добыть в нынешнем году горняки шестого участка «Тайбинской», где начальником Б. А. Чупахин. В первом году пятилетки тут проведена генеральная репетиция, которая оказалась удачной: коллектив участка отгрузил из щитовых забоев свыше 200 тысяч тонн коксующегося топлива.

МЕХАНИЗИРОВАННЫЙ КОМПЛЕКС, который ведет бригада И. Сафронова с шахты «Карагайлинская-1-2», движется все быстрее и быстрее. В прошлом месяце механизаторы с помощью ОМКТ добыли около 30 тысяч тонн угля. Такой результат достигнут на шахте впервые. «За год дадим 200 тысяч тонн топлива», — говорят горняки бригады И. Сафронова.

ПО ПРИМЕРУ Н. А. КОЧКИНА начали борьбу за сверхплановый уголь многие горные мастера рудника. По 1.000 тонн топлива решили дополнительно добыть в нынешнем году смены горных мастеров тт. Макушина, Балыбенко, Куцмана с шахты имени Вахрушева. В прошлом месяце каждый из этих коллективов записал на свой сверхплановый счет по 120—140 тонн топлива.

РАБОЧЕЙ МИНУТЕ — РАБОЧИЙ СЧЕТ! Этот девиз прокопчан пришелся по душе многим трудящимся Киселевска. Начали борьбу за снижение потерь рабочего времени проходчики бригады С. Гребнева с шахты № 13, известные на руднике

Юбилейная эстафета 50 городов и районов Кузбасса

ГОРОД КИСЕЛЕВСК

своим умением по-скоростному пробивать подземные магистрали. Начали борьбу за рациональное использование каждой минуты проходчики бригад Г. Чугунного (шахта № 4-6), В. Золотарева и Е. Моисеева (шахта № 12) и ряд других коллективов.

ВИЗИТНАЯ КАРТОЧКА ГОРОДА

● КИСЕЛЕВСКИЙ угольный рудник — второй по величине в Кузбассе. Сейчас здесь добывается почти половина того количества угля, что давала вся царская Россия в 1913 году. Только на шахте № 13 в прошлом году было добыто два миллиона тонн топлива.

● ОБОГАТИТЕЛЬНЫЕ фабрики города перерабатывают пятую часть всех углей, обогащаемых в Кузбассе.

● 20 ПРОЦЕНТОВ валовой продукции города дают машиностроительные заводы.

● ПОЧТИ 3.500 человек об'единяет в своих рядах армия строителей. Это они воздвигли город, его предприятия и улицы.

● В КИСЕЛЕВСКЕ работают фабрики: швейная и химчистки, колбасная и кондитерская. Действует пивзавод. К услугам трудящихся 8 ателье мод, 12 пошивочных мастерских, несколько телеателье.

● ТОРГОВЫЕ об'единения располагают 170 магазинами, десятками столовых и буфетов.

● В 39 ОБЩЕОБРАЗОВАТЕЛЬНЫХ школах обучаются 28 тысяч детей. Кроме того, работают восемь школ для молодежи.

● В ГОРОДЕ — 27 клубов и несколько кинотеатров. Во многих клубах созданы народные университеты. Сотни киселевцев являются участниками художественной самодеятельности.

● 173 ВРАЧА, еще больше медицинских сестер стоят на страже здоровья киселевцев. В прошлом году на здравоохранение было израсходовано из государственного бюджета свыше четырех миллионов рублей.

Материалы о Киселевске читайте на 3-й стр.

О визите Л. И. БРЕЖНЕВА в Чехословацкую Социалистическую Республику

С 4 по 6 февраля с. г. в Чехословацкой Социалистической Республике по приглашению Центрального Комитета Коммунистической партии Чехословакии находились с дружеским визитом Генеральный секретарь ЦК КПСС тов. Л. И. Брежнев и прибывший вместе с ним секретарь ЦК КПСС тов. Ю. В. Андропов.

Во время пребывания в Чехословакии состоялись дружеские беседы товарищей Л. И. Брежнева и Ю. В. Андропова с первым секретарем ЦК КПЧ тов. Антонином Новотным, членами Президиума ЦК КПЧ товарищами Иржи Гендрихом, Йозефом Ленартом, Богуславом Лаштовичкой, Отакаром Шимунеком, Олдржихом Черником, секретарем ЦК КПЧ Любомиром Штроугалом, во время которых были обсуждены вопросы дальнейшего развития советско-чехословацких отношений и важнейшие проблемы международной политики и мирового коммунистического движения.

В беседах принял также участие член ЦК КПСС, посол СССР в Чехословацкой Социалистической Республике тов. С. В. Червоненко.

Руководители КПСС и КПЧ обменялись информацией о строительстве коммунизма и социализма в обеих странах. Они с удовлетворением отметили, что нерушимая братская дружба между Коммунистической партией Советского Союза и Коммунистической партией Чехословакии, широкое политическое, экономическое и культурное сотрудничество между Советским Союзом и Чехословацкой Социалистической Республикой, отвечающее коренным интересам народов обеих стран, постоянно развиваются и крепнут.

Обе стороны единодушно констатировали полное единство взглядов по вопросам современного международного положения, мирового коммунистического и рабочего движения. Стороны выразили единодушное стремление и дальше бороться за укрепление мира и безопасности народов Европы на основе принципов Бухарестской декларации. Они заявили о своей решимости и в дальнейшем расширять и углублять всесторонние братские связи между обеими партиями и странами в интересах советского и чехословацкого народов, во имя укрепления сплоченности и единства социалистического содружества, мирового коммунистического движения, в интересах борьбы за мир, за свободу и независимость народов, за демократию и социализм.

Беседы проходили в атмосфере сердечности и братской дружбы.

☆ ☆ ☆

ПРАГА, 7 февраля. (ТАСС). Находившиеся с 4 февраля с дружеским визитом в ЧССР по приглашению ЦК КПЧ Генеральный секретарь ЦК КПСС Л. И. Брежнев и прибывший вместе с ним секретарь ЦК КПСС Ю. В. Андропов закончили вчера свое пребывание в Чехословакии.

При от'езде на Родину гостей на главном вокзале в Праге провожали первый секретарь ЦК КПЧ А. Новотный, члены Президиума ЦК КПЧ И. Гендрих, Й. Ленарт, секретарь ЦК КПЧ Л. Штроугал.

Гостей провожали также посол СССР в Чехословакии С. В. Червоненко и сотрудники советского посольства.

МИТИНГ НА КОМБИНАТЕ «ТРЕХГОРНАЯ МАНУФАКТУРА»

РЕШИТЕЛЬНЫЙ протест против грубых антисоветских провокаций со стороны китайских властей и хулиганских выходок бесчинствующих молодчиков единодушно заявил 6 февраля коллектив московского комбината «Трехгорная мануфактура».

Более 700 рабочих и служащих предприятия собрались в одном из цехов на митинг. Секретарь парткома комбината М. П. Четверикова подчеркнула, что антисоветская кампания, проводимая в Китае, превосходит по своему цинизму даже действия чанкайшистских властей в самые мрачные времена их реакционного господства. Факты свидетельствуют, сказала она, что официальные власти в Китае являются организаторами провокаций и бесчинств. Их действия вызывают справедливое возмущение всех советских граждан.

Эту же мысль выразил в своем выступлении слесарь Л. Н. Ермолов. Озверелые хулиганы не останавливаются ни перед чем, призывая к физической расправе над советскими людьми, сказал он. Женщинам и детям — членам семей сотрудников советского посольства в Пекине были созданы невыносимые условия для жизни. Возмущение охватило нас и тогда, когда мы узнали о грязной провокации, организованной на Пекинском аэродроме в момент прибытия туда самолета с советскими специалистами, направлявшимися в борющийся Вьетнам.

Как можно чинить бесчинства, как можно оскорбить народ, который на протяжении многих лет протягивал руку дружбы китайскому народу, заявила секретарь комитета ВЛКСМ Нина Шмакова.

С гневом говорил о разнузданных действиях китайских провокаторов и начальник печатного цеха Н. Г. Смирнов. Он подчеркнул, что заявление Советского правительства является серьезным предупреждением правительству КНР.

Участники многолюдного митинга единодушно приняли резолюцию, в которой решительно осуждаются действия китайских властей. Резолюцию решено передать посольству КНР в Москве.

(Корр. ТАСС).

У китайского посольства в Москве

Дипломаты КНР трусливо отказались принять представителей коллективов крупнейших предприятий столицы

В посольство Китайской Народной Республики в Москве 6 февраля направились представители Московского автомобильного завода имени И. А. Лихачева, Первого государственного подшипникового завода, комбината «Трехгорная мануфактура». Коллективы этих крупнейших предприятий столицы поручили им вручить посольству КНР единодушно принятые на митингах резолюции. В этих резолюциях единогласно одобряется заявление Советского правительства в связи с враждебной кампанией, проводимой китайскими властями по отношению к Советскому Союзу и гражданам нашей страны.

Представители посольства КНР трусливо отказались принять резолюции митингов.

У входа на территорию посольства КНР делегаты от предприятий подняли рукописный плакат: «Решительно протестуем против беззакония и провокаций, допускаемых в Пекине в отношении советских людей!».

(Корр. ТАСС).

Возвращение советских граждан из Китая

В МОСКВУ из Пекина 6 февраля специальным самолетом прибыла вторая группа советских граждан— членов семей сотрудников советского посольства, торгпредства и других советских учреждений в КНР. Среди прибывших 97 женщин и детей. Они вернулись на Родину в связи с невыносимыми условиями, которые были созданы для их пребывания в Китае.

На Шереметьевском аэродроме прибывших сердечно встретили многочисленные представители советской общественности и трудящихся Москвы, родные и близкие. На аэродроме были советские и зарубежные корреспонденты.

(Корр. ТАСС).

Переговоры А. Н. Косыгина с Гарольдом Вильсоном

ЛОНДОН, 7 февраля. (ТАСС). В резиденции премьер-министра Великобритании на Даунинг-стрит вчера состоялась беседа между Председателем Совета Министров СССР А. Н. Косыгиным и Премьер-Министром Великобритании Г. Вильсоном.

В ходе переговоров, протекавших в дружественной, откровенной обстановке, был начат обмен мнениями по ряду актуальных международных проблем, представляющих взаимный интерес.

В ИСПОЛКОМЕ ОБЛАСТНОГО СОВЕТА

АВТОТРАНСПОРТУ — ВЫСОКУЮ ГОТОВНОСТЬ

ЧТОБЫ усилить профилактическую работу по предупреждению дорожных происшествий и улучшить содержание автомотопарка, облисполком поручил управлению охраны общественного порядка провести с 1 марта по 15 мая очередной годовой технический осмотр автомобилей, тягачей, прицепов, полуприцепов, роспусков и мотоциклов, находящихся в народном хозяйстве области, а с 1 апреля по 20 мая — автомобилей и мотоциклов индивидуальных владельцев. В городах и районах комиссии по проведению технического осмотра утверждаются местными исполкомами. К проверке привлекаются также внештатные и общественные автоинспекторы, инженеры, техники и механики автохозяйств.

Облисполком обязал руководителей автохозяйств, предприятий и организаций, имеющих автотранспорт, обсудить итоги технического осмотра.

ЗИМНИЕ ЦЫПЛЯТА

ДЛЯ Екатерины Кощкаковой, Веры Ивановой, Марка Буренко и других работников инкубаторной станции села Евтино январь выдался жарким. В этом месяце здешние инкубаторы вывели и отправили в сельхозартели «Россия» и им. XXI партс'езда более 60 тысяч цыплят. В марте и апреле эти хозяйства получат их еще не менее 110 тыс., а к 1 июля коллектив станции намерен выполнить свое годовое задание — выдать хозяйствам 310 тысяч голов молодняка птицы.

В прошлые годы сезон завершался июньским инкубированием. В юбилейном году коллектив станции намерен осенью вывести еще 80—90 тысяч цыплят.

(Корр. «Кузбасса»).

Беловский район.

ПОЛУЧАЙ ПОПОЛНЕНИЕ, СЕЛО

РАДОСТНЫМ было 28 января для Г. Нестеровой и Н. Лукашенко. В этот день им были вручены дипломы с отличием об окончании Кемеровского совхоза-техникума.

Вместе с молодежью дипломы получили и их старшие товарищи, учившиеся без отрыва от производства: Н. В. Суханов — управляющий производственным участком колхоза «Победа» Ленинск-Кузнецкого района, Э. И. Нусс — бригадир-полевод совхоза «Заря» Промышленновского района и многие другие.

1967 год стал «урожайным» для совхоза-техникума. Из его стен вышло 240 агрономов и техников-механиков сельскохозяйственного производства.

П. САРАМУКОВ.

ЗЕМЛЯ РАСКРЫВАЕТ КЛАДЫ

НАШИ ИНТЕРВЬЮ

Тысячелетиями хранит земля в своих кладовых несметные богатства. Люди издавна научились разыскивать эти клады. Но земля не вдруг раскрывает свои недра. До сих пор молчаливо хранит она многие свои тайны. Их предстоит еще разгадать. Сейчас «разговаривать» с землей геологам легче: на помощь им пришли огромные достижения науки и техники. И земля стала податливей...

Наш корреспондент Н. Спирина попросила начальника Западно-Сибирского геологического управления Г. А. Селятицкого рассказать о работе разведчиков недр в наших краях в последние годы.

Какие полезные ископаемые открыты ЗСГУ в последнее время?

— Прежде всего я должен сообщить, что наше геологическое управление занимается исследованиями территорий Кемеровской области и Алтайского края. Наши задачи — обеспечить разведанными запасами минерального сырья промышленность Алтая и Кузбасса.

В последние годы геологами ЗСГУ открыто и разведано много новых месторождений полезных ископаемых, в том числе несколько крупных месторождений углей. Наиболее значительным является открытие на северо-востоке Кемеровской области Барандатского угольного месторождения с огромными запасами бурых углей, пригодных для открытой разработки. Здесь можно построить несколько карьеров суммарной производительностью до 100—120 млн. тонн в год. Подсчитано, что стоимость одной тонны добытого на этих карьерах угля будет в 9—10 раз дешевле обычной. К тому же, последними нашими работами установлено, что породу вскрыши на Барандатском месторождении не придется выбрасывать в отвал, потому что в ней содержатся мощные слои каолинитов, содержащих до 30 проц. глинозема — сырья для алюминиевой промышленности.

В последние годы геологами были открыты Караканское каменноугольное месторождение на юге Ленинского района и Талдинское в Ерунаковском районе (здесь и ниже речь идет о геологических районах). Угли здесь высококачественные, энергетические, добывать их можно открытым способом. Запасы угля этих месторождений весьма велики и позволяют после их разведки построить карьеры общей мощностью около 20 млн. тонн в год.

Кроме месторождений энергетических углей, пригодных для открытой добычи, в последние годы геологами-угольщиками были открыты и оценены крупные месторождения коксующихся углей: Ильинское и Успенское — в Ерунаковском районе, Шелканское — в Осиновском, Увальное — в Терсинском и др. За семилетку детально разведано 27 шахтных полей с коксующимися углями на суммарную мощность будущих шахт более 40 млн. тонн в год.

Поиски и разведки железных руд в последнее время были сконцентрированы в основном в Горной Шории. Здесь геологами значительно расширены перспективы промышленно освоенных Шерегешского, Таштагольского, Казского и нового Ташелгинского месторождений. Общие разведанные запасы оцениваются в 600 млн. тонн железной руды, а в перспективе запасы ее в Горной Шории можно будет довести до 1 млрд. тонн. Это позволит реконструировать действующие и построить новые рудники, обеспечить их общую мощность в 15—16 млн. тонн и тем самым в значительной мере обеспечить Кузнецкий металлургический комбинат и Западно-Сибирский завод местным дешевым, высококачественным сырьем.

Что интересного в области гидрогеологических исследований?

— Наша Кемеровская область имеет много крупных городов и поселков городского типа. Население их большое, промышленность сильно развита, и потому снабжение населенных пунктов и промышленных об'ектов водой — очень серьезная проблема. Особенно остро такая проблема стоит перед городами: Беловом, Киселевском, Ленинском-Кузнецким и Кемеровом. Воды в наземных артериях не хватает. Геологи ищут подземные бассейны пресной вкусной воды. В районе Ленинска-Кузнецкого и Белова открыт и частично разведан крупный артезианский бассейн, который, будем надеяться, удовлетворит запросы этих крупных городов. В последние годы были разведаны подземные воды для городов Новокузнецка и Кемерова, открыт ряд месторождений подземных вод, которые обеспечат водой алтайские города: Бернаул, Бийск, Горноалтайск.

Каково основное направление геологических исследований на ближайшее пятилетие?

— Будем искать и разведывать запасы угля для шахт и карьеров Кузбасса, сырье для двух гигантов черной металлургии, расположенных в нашей области, для химической промышленности, строительные материалы, цветные и редкие металлы, золото. Наша задача обеспечить бурно развивающуюся тяжелую промышленность Алтая и Кузбасса минеральным сырьем высокого качества, рентабельным для его эксплуатации.

А как это выглядит конкретно?

— В 80 км от Западно-Сибирского металлургического завода расположен Терсинский железорудный район. По предварительным данным, запасы высококачественной руды там исчисляются в 350—500 млн. тонн. Сейчас в тайгу, в район горы Каным, выброшен «десант» — геологоразведочная партия из 45 человек под руководством Владимира Аскольдовича Власова. Партия пока строит базу, дорогу к месторождению от с. Таловки, устраивает свой быт и готовится к широким поисковым и разведочным работам.

Проводятся поисковые геофизические работы на Холзунском месторождении железных руд (Алтай). Запасы здесь предполагаются порядка 1,0—1,3 млрд. тонн. Это огромная цифра! Предполагается высокое качество руды. Несколько позже здесь вовсю развернутся разведочные работы, и Холзун может стать базой Запсиба или другого завода.

Что касается угля, то наши геологи основной курс держат на разведку мощных, легко доступных для открытой добычи пластов. Кроме того, поскольку развитие Кузбасса до 1970—75 гг. предполагается главным образом за счет реконструкции, углубки и расширения действующих шахт, мы ставим перед собой задачу детально изучить глубокие горизонты этих шахт.

В Алтае продолжим поиски и разведки цветных и редких металлов.

Что вы можете сказать о связи научных организаций Томска и Новосибирска с вашим геологическим управлением?

— Геология — отрасль народного хозяйства, которая носит научно-исследовательский характер. Поэтому мы связаны самыми тесными узами с учеными и исследователями Томска и Новосибирска. Они выполняют для нас обобщающие исследовательские работы.

Кафедра организации и экономики производства Томского политехнического института, например, совместно с работниками управления разрабатывает вопросы внедрения сетевых графиков на геологоразведочных работах.

Кафедра гидрогеологии и инженерной геологии этого же института помогла решить вопрос о возможности разработки дефицитных коксующихся углей Осинниковского месторождения под мощными обводненными галечниками. Они же вместе с нашим трестом «Кузбассуглегеология» решают вопросы водоснабжения будущих Ильинских шахт, а также устойчивости бортов будущих Барандатских, Уропских, Караканских карьеров.

Минувшей весной Институт геологии и геофизики Сибирского отделения Академии наук организовал интереснейший семинар по перспективам нахождения ртути в Алтае-Саянской складчатой области. В ноябре 1966 г. ученые из СО АН провели в управлении семинар по вопросам широкого применения математики в геологии. Пять крупных ученых читали лекции, проводили собеседования, отвечали на вопросы, помогали геологам вникнуть в суть этого очень важного начинания.

Ученые Сибирского геологического института — СНИИГГИМСа только что закончили очень важную работу по перспективам на железные руды огромной территории Сибири, издали атлас углей Кузбасса, ведут методическое руководство поисковыми работами на многие виды полезных ископаемых, проводимыми в управлении.

Кого бы вы хотели отметить из геологов, имеющих большие достижения?

— У нас очень много геологов, которых хотелось бы отметить. Сейчас, как правило, чтобы открыть и разведать какое-то месторождение, требуются усилия большого коллектива. Поэтому, когда говоришь о хорошем геологе, поневоле называешь имена руководителей хороших коллективов.

Вот Геннадий Германович Поздняков — старейший геолог Итатской углеразведочной партии. Коллектив под его руководством открыл уникальное Барандатское месторождение. Помимо своей основной работы геолога-угольщика, он упорно занимается проблемой нахождения в районе алюминиевого сырья и других полезных ископаемых. Это он обнаружил во вскрыше будущих Барандатских карьеров каолиниты, а также сидериты, представляющие интерес для промышленности. Он, если можно так выразиться, совершенно отрешен от всех будничных дел и по-хорошему «помешан» на геологии.

А старший геолог Беловской геологоразведочной партии Станислав Николаевич Шишигин обладает неоценимым качеством сплачивать людей воедино и воспитывать из них талантливых геологов. Сколько людей расширили свои интересы и эрудицию, выросли в этой партии!

Удивительный человек и Геннадий Павлович Новиков — главный инженер Киселевской геологоразведочной партии. За восемь лет работы он прошел путь от бурового мастера до главного инженера одной из наиболее ответственных партий. Это наш лучший новатор. С его помощью Киселевская ГРП первой применяет все новинки техники, передовую технологию. Признаться, мы в управлении часто относимся к вопросам новой техники довольно консервативно, а Новиков нам спать спокойно не дает, все расшевеливает нас. И правильно делает! Именно в Киселевской партии появился первый сетевой график на геологоразведочных работах.

Гордостью управления является Корбалихинская партия, где начальником Петр Григорьевич Можаев. Эта партия первая среди геологоразведчиков Советского Союза вступила в борьбу за звание коллектива коммунистического труда и получила это звание. Труд и быт этого коллектива смело можно назвать примерным. У них почти все и притом по-настоящему делается на общественных началах. Петр Григорьевич руководит коллективом умело, четко, без нажима.

Главный геолог в этой партии — кандидат геолого-минералогических наук Владислав Павлович Дмитриев. Это тоже замечательный работник, первооткрыватель нескольких месторождений. В 1966 году его наградили орденом Ленина.

Замечательные люди в Шалымской железорудной экспедиции. Здесь начальником Таштагольской ГРП работает Сергей Васильевич Шаравин. Он является инициатором нового прогрессивного способа гидроударного бурения. Успешно закончил аспирантуру, готовится защищать кандидатскую диссертацию. Работает над диссертацией и главный инженер экспедиции Иван Константинович Волков.

Среди хороших специалистов, общепризнанных организаторов коллективов можно было бы назвать инженера-гидрогеолога Олега Викторовича Сухопольского, инициатора применения многих новых методов гидрогеологических исследований в скважинах; старшего геолога-с'емщика, талантливого инженера Олега Максимовича Адаменко; прекрасного организатора начальника прогнозной партии Ерему Михайловича Грицюка; зав. углехимической лабораторией Лидию Андреевну Озелову; высокоэрудированных знатоков многообразных месторождений полезных ископаемых Кузбасса и Алтая инженеров-геологов, прекрасно владеющих методами геофизических исследований, Павла Ефимовича Мертвецова и Петра Петровича Ладыгина.

г. Новокузнецк.

Более тридцати человек выпускников средних школ города Новокузнецка работает в электроремонтном цехе Кузнецкого комбината. Они осваивают специальности слесарей, обмотчиков.

Комсомолка Нина Тулянкина хочет быть юристом, а пока она тоже осваивает специальность обмотчицы. Работает девушка старательно, увлеченно.

НА СНИМКЕ: Нина Тулянкина за изолировкой соединений статора.

Фото В. Ларина.

В ЖЕЛЕЗНОДОРОЖНОМ ТУПИКЕ...

ДЕЙСТВУЮЩИЕ сейчас инструкции освобождают «Сельхозтехнику», колхозы и совхозы от уплаты штрафов за простой вагонов по целой группе грузов, разгрузка которых возложена на железнодорожников. Но в этом правиле есть «местные исключения». Из-за них-то спецмагазин Ленинск-Кузнецкого отделения «Сельхозтехники» ежемесячно выплачивает сотни рублей штрафов. Зам. директора магазина т. Швец писал в редакцию:

— Грузчики на товарном дворе станции Ленинск-Кузнецкий-1 есть, но нам они помогают разгружать только тогда, когда им выгодно. Как правило, нам приходится обходиться своими силами. Мы же не в состоянии держать грузчиков круглые сутки. Поэтому приходится платить штрафы. Причем они взыскиваются без нашего ведома, на основании одностороннего заключения работников товарной конторы. Нередко же бывает так: сообщат о прибытии груза, за который мы несем ответственность, магазин извещает своих потребителей. Приезжают грузчики, автомашины, а вагоны не поставлены под разгрузку или стоят так, что к ним не добраться. Транспорт и люди уезжают. Но вдруг ошибка исправляется, а мы не готовы к разгрузке.

Жалоба т. Швеца не лишена оснований. В спецмагазине мне показали письмо начальника Беловского отделения дороги, который сам соглашается с некоторыми претензиями о неправильном взыскании штрафов.

19 января на станцию меня позвал тревожный телефонный звонок. Экспедитор совхоза имени Чкалова т. Карачев просил:

— Помогите нам. 12 автомашин и целая бригада грузчиков прибыли из совхоза за шифером, а вагоны не поставлены под разгрузку.

Начальника станции Комарова сообщение об этом событии ничуть не удивило.

— У нас иногда бывают такие неувязки. Товарная площадка маленькая...

Директор совхоза отозвал людей и автомашины — они нужны были в хозяйстве. Но такая «неувязка» обошлась совхозу, по скромным подсчетам, почти в 200 рублей. Вагоны поставили лишь в середине рабочего дня.

К сожалению, это не единственный случай. И не только работники сельского хозяйства пожинают плоды неразберихи в товарной конторе. Штрафные санкции, безусловно, хорошее средство борьбы с простоями вагонов. Но при этом должны нести какую-то ответственность и работники железной дороги. А этого как раз и не видно.

Сейчас на станцию Ленинск-Кузнецкий идет большой поток грузов. Но ее товарный двор не изменялся с тридцатых годов. Всего пять вагонов можно поставить под разгрузку. При этом нет даже примитивных подсобных разгрузочных площадок. Железнодорожники не имеют простейших погрузочно-разгрузочных механизмов. Недавно магазин «Сельхозтехника» получил ракушечник. Он смерзся. Пришлось разгружать его с помощью кувалды и металлического клина. При этом стоимость разгрузки оказалась дороже, чем груз. И такие случаи здесь нередки. Сейчас ежедневно сотни рублей штрафа начисляет дорога колхозам и совхозам района за простой вагонов с патокой. Полмесяца назад на станцию прибыло 10 цистерн, а разгружено только две. К концу разгрузки патока будет золотом...

Уже давно железнодорожники говорят о реконструкции товарного двора, о сооружении площадок. Многое намечается и на 1967 год. Но это пока лишь разговоры. Работники железной дороги, которые обязаны беспокоиться о погрузочно-разгрузочных площадках, технике, в настоящее время мало заинтересованы в этом. Ответственность за простой вагонов несут обычно грузополучатели. Станция не принимает претензии ни за простой автотранспорта, ни за вынужденную потерю грузов из-за примитивной организации погрузочно-разгрузочных работ.

А выход из этого тупика есть. Надо лишь повысить моральную и материальную ответственность железнодорожников за простой вагонов.

В. КАРМАНОВ,
корр. «Кузбасса».

ПРО ХОЗРАСЧЕТ ЗАБЫЛИ

В УСЛОВИЯХ перехода на новую систему планирования и материального стимулирования хозяйственный расчет в строительстве приобретает особое значение. Но у нас, видимо, об этом забывают. Еще четыре—пять лет назад в Байкаимском управлении треста «Ленинскшахтострой» почти все бригады работали на хозрасчете. И это приносило большую пользу. А теперь о хозрасчете у нас забыли.

Рядовые строители не раз поднимали вопрос о необходимости восстановления хозрасчета, но руководители управления отвечают неизменно: нет условий для хозрасчета, нет подходящих об'ектов.

Мы же считаем, что это неверно. В Соцгородке города Ленинска-Кузнецкого, например, строится холодильник, в Лапшиновке — комбинат костюмных тканей. Там хозрасчет применять можно. Дело просто в нежелании заниматься хлопотной работой.

В. ПИЩИКОВ,
рабочий Байкаимского СУ.

г. Ленинск-Кузнецкий.

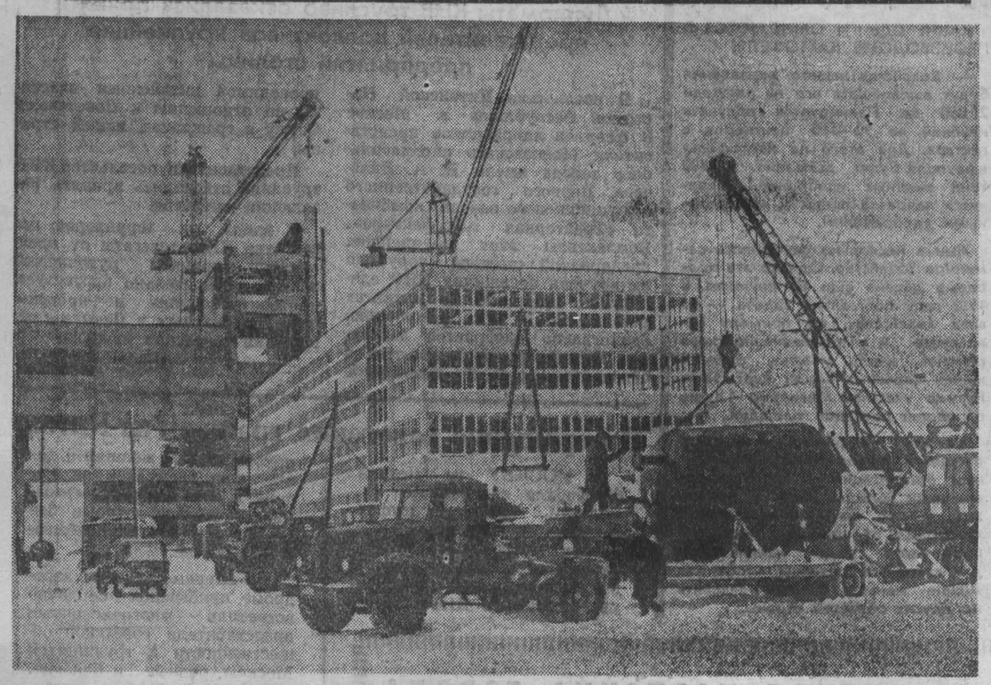

ЭСТОНСКАЯ ССР. Недалеко от города Нарвы сооружается новый гигант энергетики республики — Эстонская ГРЭС. Директивами XXIII с'езда КПСС в текущей пятилетке намечен ввод в действие первых агрегатов этой станции. Включившись в социалистическое соревнование в честь 50-летия Великого Октября, коллектив строителей на всех участках ведет работу по-ударному.

НА СНИМКЕ: на строительстве Эстонской ГРЭС.

Фотохроника ТАСС.

ПО СТРАНИЦАМ МНОГОТИРАЖНЫХ ГАЗЕТ

НА РЕШАЮЩИХ УЧАСТКАХ

В многотиражной газете «Томь-усинский горняк» (орган парткома, шахткома и управления шахты «Томь-Усинская-1-2») материалы под рубрикой «Партийная жизнь» привлекают внимание читателей, хорошо показывают дела и помыслы коммунистов.

Вот статья: «Парторганизация в борьбе за уголь». Автор ее секретарь парторганизации участка № 19 тов. Соловьев. Он подробно говорит о том, как члены партии мобилизуют коллектив участка на выполнение плана добычи угля, какие средства идейного воздействия используют в своей работе.

Все двенадцать коммунистов трудятся непосредственно в лаве. Бригадир очистной бригады Герой Социалистического Труда А. П Земцов, горнорабочие очистного забоя С. И. Толмачев, Г. С Селезнев, Д. Е. Булатов, Н. А. Секарцев, добиваясь высокопроизводительного использования щита КТУ-2, показывают пример остальным. Регулярно выходит стенгазета «Щитовик», ежедневно проводятся политинформации.

За минувший год участок выдал из-под щита КТУ-2 27.000 тонн угля — на 4.000 тонн больше плана. В достижении этой трудовой победы безусловна заслуга парторганизации.

Интересна корреспонденция сотрудника редакции Н. Д. Буйко «Идет по жизни коммунист». Речь в ней идет о секретаре парторганизации подземного участка И. П. Закритном. Работает он машинистом электровоза. Вот что рассказывает автор:

«Коммунист Иван Петрович Закритный — человек самый обычный, каких много. Но присмотритесь к нему внимательнее. Его отличает скромность и душевная простота. Читаешь его биографию, и перед твоим взором встает облик честного труженика, которым руководит беспокойная совесть коммуниста».

Автор убедительно показывает лучшие качества передового шахтера, его истинное горение на производстве и в общественных делах.

В другой корреспонденции «Достоин уважения» рассказывается о машинисте паровоза Д. Т. Кильчанове, награжденном орденом Ленина. Д. Т. Кильчанов — партгрупорг своей смены, депутат областного Совета. Автору удалось показать, какими путями шел коммунист к вершинам трудового мастерства, как формировался его рабочий характер.

Многообразна тематика статей этого раздела: «Партийное собрание — школа воспитания коммунистов», «Поговорим о моральном облике коммуниста», «Парторганизация и народные контролеры», «Честно выполнять свой долг», «Партийный вожак», «Партгруппа нашего участка». Авторы — секретарь парткома шахты т. Меринов, заместитель секретаря парткома т. Перехожев, член парткома т. Анохин, председатель группы народного контроля т. Шкодских и другие.

В то же время хотелось бы посоветовать редакции активнее привлекать к сотрудничеству в газете рядовых коммунистов. Их участие в газете позволило бы поставить много острых, злободневных вопросов жизни коллектива. Газета призвана не только освещать положение дел и агитировать положительным примером, она должна бороться за идейную убежденность, воспитывать чувство личной ответственности каждого коммуниста за дела на шахте.

ЕСТЬ ЛИ В ИНСТИТУТЕ КОМСОМОЛЬЦЫ?

ИЗ ДВУХ с половиной тысяч студентов Кемеровского медицинского института 90 процентов — комсомольцы. Но этого не видишь, когда читаешь институтскую многотиражную газету «Медик Кузбасса». Редко встречаются на ее страницах интересные рассказы о комсомольцах, от случая к случаю выступают комсорги групп и факультетов.

Говорят, что редакция вместе с комитетом ВЛКСМ пыталась однажды создать в институте специальную группу комсомольских корреспондентов, но так и не выполнила своего намерения. Не привились здесь беседы и встречи «за круглым столом».

Как-то «Медик Кузбасса» опубликовал статью одного из преподавателей института — «Новое в организации учебного процесса». В ней затронуты актуальнейшие вопросы жизни студентов. Казалось бы, что эта статья всколыхнет комсомольцев, заставит их задуматься, высказать свое мнение, обсудить любителей учиться с прохладцей. Но редакция такого широкого обсуждения не организовала.

Нельзя не сказать о незаслуженном забвении жизни комсомольских групп. В них воспитывается будущий специалист, формируется человек. Из беседы с секретарем комитета комсомола мединститута Виктором Городком видно, что разбор деятельности комсомольских групп дает много полезного материала. Но, к сожалению, он не становится достоянием всех комсомольцев.

На заседаниях комитета ВЛКСМ представителей редакции не бывает. По сути дела они не знают, чем живет комсомольская организация института. Из-за несогласованности в работе комитета комсомола и редакции из поля зрения газеты выпадают важные проблемы сегодняшнего дня.

В комсомольской организации института, как и всюду, в эти дни идет обмен комсомольских документов. Новые билеты получили пока только четыреста комсомольцев. Чем об'яснить такие медленные темпы? Ни об этом, ни о предшествовавшей обмену сверке документов газета не пишет. Небольшое об'явление из девяти строк о месте и порядке обмена — вот и все, что сообщили через многотиражку члены комитета ВЛКСМ.

Все предприятия, организации, школы, институты готовятся достойно встретить пятидесятилетний юбилей Советской власти. А как думают встретить юбилей комсомольцы медицинского института? Из газеты этого не видно.

Правда, в планах партийной организации есть стремление улучшить газету. Но это пока только в планах.

Город Киселевск

Юбилейная эстафета городов и районов Кузбасса 50

ЮБИЛЕЙНОМУ ГОДУ — УДАРНЫЙ ТРУД

Нынешний год для трудящихся Киселевска дважды юбилейный. Они будут вместе с годовщиной Великого Октября отмечать и 50-летие своего рудника. На шахтах, заводах, фабриках и стройках в эти дни царит высокий трудовой и политический под'ем.

Редакция попросила первого секретаря горкома КПСС М. И. Найдова рассказать о делах и планах киселевцев в юбилейном году. Вот что он сообщил:

— На предприятиях идет соревнование под девизом: «Юбилейному году — ударный труд!». Коллективы заводят лицевые счета трудовых подарков Великому Октябрю. На многих шахтах решили перекрыть наивысшие результаты месячной производительности очистных забоев и скорости прохождения горных выработок, достигнутые раньше.

Шахтеры города в этом году обязались добыть сверх плана 156 тысяч тонн топлива, перевыполнить задание по прохождению подготовительных выработок на 8.450 метров. План по росту производительности труда намечено перекрыть на один процент. От снижения себестоимости продукции предусматривается получить 186 тысяч рублей.

Как все это выглядит на практике? Каждым узкозахватным комбайном в среднем за месяц будет добываться не менее 10 тысяч тонн топлива. По-скоростному пойдут щиты на шахтах № 13, «Тайбинская», «Суртаиха», «Дальние горы». Бригады Ю. Завражнова, М. Стрельбицкого, Ю. Миронова и ряд других стремятся каждый месяц выдавать по 1.000 тонн угля сверх плана.

Трест «Киселевскуголь» успешно закончил январь. Перспективы также обнадеживают.

Машиностроение у нас стало второй, после угледобычи, ведущей отраслью промышленности. С каждым годом растет выпуск горных машин и оборудования, причем конструкция их становится более совершенной. Многие образцы являются лучшими в стране.

На заводе «Гормаш» стало доброй традицией: каждый год без ввода новых производственных площадей увеличивать выпуск продукции на 10—12 процентов. Это достигается за счет совершенствования технологии, организации потока, лучшего использования станочного парка. Кроме того, здесь постоянно изыскиваются резервы для повышения производительности труда внедряется НОТ.

За сравнительно короткий срок в городе выросла углеперерабатывающая промышленность. Сейчас наши обогатительные фабрики перерабатывают пятую часть углей, обогащаемых в Кузбассе. Хорошо начали юбилейный год коллективы фабрик «Тайбинская», имени Вахрушева и Киселевская Центральная.

Коллективы строительных управлений решили досрочно реконструировать шахту «Дальние горы», ввести жилые дома общей площадью свыше 20 тысяч квадратных метров, пять магазинов на 132 рабочих места и др.

Ударной стройкой об'явлена обувная фабрика, производительностью 5 миллионов пар обуви в год. Ускорены работы на реконструкции шахт «Суртаиха» и имени Вахрушева, карьера имени Вахрушева.

Многое будет сделано для улучшения обслуживания трудящихся. Закончим асфальтирование дороги к реке Чумыш — любимому месту отдыха киселевцев. Появятся новые автобусы на городских маршрутах. Расширится сеть бытовых предприятий. В прошлом году на каждого жителя города предприятия бытового обслуживания выполнили работы на 11 руб. 35 коп. Это выше среднеобластного показателя. Нынче будет выполнено услуг примерно на 14 рублей на жителя.

В ходе соревнования родился ряд новшеств. Коллективы начали борьбу за право называться именем 50-летия Великого Октября. Передовые люди и предприятия будут занесены в Книгу почета.

1967 год — это период подготовки и перехода предприятий города на новую систему планирования и экономического стимулирования. На всех предприятиях треста «Киселевскуголь» вводится нормированный метод учета затрат на единицу выпускаемой продукции. На ряде шахт в порядке эксперимента отдельные участки переведены на новую систему планирования и оплаты за труд.

Скажу и о наших трудностях. У нас наметился разрыв между промышленным и жилищным строительством. К чему это ведет? На машиностроительном заводе имени И. С. Черных в последние годы введены новые корпуса — литейная база и цех металлокрепи. Здесь установлено уникальное оборудование, совершенный станочный парк. Но станки и агрегаты в лучшем случае загружены в одну смену. Из-за нехватки жилья нельзя принимать новых рабочих.

Явно мало выделяется средств для возведения больниц и культурно-бытовых учреждений.

Многое предстоит сделать для улучшения экономической работы. Городская партийная организация стремится научить кадры по-хозяйски расходовать каждый рубль государственных средств. Серьезные проблемы — организация ритмичной работы каждого предприятия, сокращение бригад, участков и цехов, не выполняющих планы. Если мы этого добьемся, то сможем без привлечения новых рабочих ежемесячно выпускать дополнительно продукции на десятки и сотни тысяч рублей. Этот резерв решено поставить на службу в юбилейном году.

СТРОКИ ИСТОРИИ

1912 г. Январь. В деревне Черкасово (Киселево) насчитывалось 218 хозяйств и 1.000 жителей.

1917 г. 15 октября из открытого угольного разреза № 1 были выданы первые 752 пуда угля. Этот день считается днем рождения Киселевского рудника.

1918 г. 25 января собрание рабочих Прокопьевского и Киселевского рудников постановило ходатайствовать перед правительством о национализации угольных предприятий, принадлежащих акционерному обществу «Копикуз».

1920 г. Февраль. Создана первая партийная ячейка на руднике из 20 человек.

1920 г. Май. Создана первая комсомольская ячейка.

1931 г. Начато строительство Киселевского машиностроительного завода.

1931 г. В Киселевске организуется УНШ — управление новых шахт комбината «Кузбассуголь».

1932 г. Декабрь. Сдаются в работу первые цехи машиностроительного завода — кузнечный, литейный, механический, паровозоремонтный.

1933 г. Вышли первые номера многотиражной газеты «В бой за уголь», через год газета стала городской.

1934 г. Открылся первый клуб в городе — клуб угольщиков.

1935 г. Вступила в строй первая очередь городской больницы, а через год — городская поликлиника.

1936 г. 20 января. Рабочий поселок Киселевский Постановлением ЦИК и СНК СССР был переименован в г. Киселевск.

1936 г. Ноябрь. На шахте № 3 (ныне шахта № 13) произведено первое испытание щита для отработки крутопадающих пластов конструкции горного инженера Н. А. Чинакала.

1941 г. На базе эвакуированных заводов организуется Киселевский завод угольного машиностроения — «Гормаш».

1941 г. Сдана в эксплуатацию одна из крупнейших шахт Кузбасса «Капитальная-1» (имени Вахрушева) с производственной мощностью 4.200 тонн угля в сутки.

1943 г. Август. Тресту «Киселевскуголь» за самоотверженную работу горняков вручено знамя Государственного Комитета Обороны СССР.

1947 г. Март. В городе открылся горный техникум на 1.000 учащихся.

1948 г. Февраль. Знатный забойщик В. Р. Семыкин выполнил свою личную послевоенную пятилетку на год и 10 месяцев раньше срока. Ему присвоено звание Героя Социалистического Труда.

1952 г. В городе открыт Дворец пионеров.

1953 г. Вступил в строй первый в городе Киселевский угольный разрез.

1956 г. Впервые в Кузбассе киселевская станция «Подземгаз» начала давать промышленный газ для предприятий города.

1959 г. Бригада М. М. Полухина добыла из-под щита 22.100 тонн угля за месяц, установив рекорд Кузбасса.

1963 г. Январь. Открыл двери для зрителей новый широкоэкранный кинотеатр «Россия».

1964 г. Январь. Выдала первый концентрат новая мощная обогатительная фабрика — Киселевская ЦОФ.

1964 г. Октябрь. Бригада Е. Митящина с шахты «Тайбинская» за 31 рабочий день добыла из-под щита 55.309 тонн угля.

1964 г. Декабрь. Дала первый уголь шахта «Карагайлинская-1-2». Новое предприятие — самое механизированное в бассейне.

1965 г. Август. Очистная бригада Ю. В. Завражнова первая в Кузбассе из очистных бригад выполнила семилетку, выдав Родине миллион тонн угля.

1966 г. 72 горняка рудника получили ордена за отличную работу в угольной промышленности. Ю. В. Завражнову — горнорабочему шахты № 13 — присвоено звание Героя Социалистического Труда.

1966 г. Март. Бригада А. С. Закревского с шахты имени Вахрушева выдала за 31 рабочий день из-под гибкого металлического перекрытия 33.024 тонны угля.

1966 г. Закончена реконструкция стадиона «Шахтер» на 8 тысяч зрителей.

● Так выглядела тридцать лет назад центральная улица Киселевска. Фото Э. Лобыкина, работника Киселевского машзавода имени И. С. Черных.

● Центральная улица города. Она носит имя В. И. Ленина. Фото А. Щедиса.

ГАЗ ИДЕТ НА ПРЕДПРИЯТИЯ

ГЛУБОКО под землей полыхает пламя. Подземный пожар систематически поддерживается, а получаемый газ откачивается на поверхность и по трубам направляется на промышленные предприятия, в топки котельных.

Тринадцать предприятий Киселевска и Прокопьевска получают газифицированное топливо, вырабатываемое южно-абинской станцией «Подземгаз». Газ используется в печах двух хлебозаводов, в барабанной печи для сушки формовочных материалов на машзаводе. Впервые в подобной практике углеобогатительной промышленности страны газ применен и в топке сушилки: это новинка Тайбинской обогатительной фабрики.

В прошлом году потребители «Подземгаза» получили свыше 422 миллионов кубометров голубого топлива. Это позволило им сберечь десятки тысяч тонн угля.

Южно-Абинская станция — рентабельное предприятие. Затраты на производство каждой тысячи кубометров газа в прошлом году снижены на 16 копеек и составили 1 рубль 98 копеек.

На станции проводятся научно-исследовательские работы и опыты по подземной газификации углей. Совершенствуются подготовительные и эксплуатационные работы, выявляются возможности извлечения и использования таких побочных продуктов, как фенолы, пиридиновые основания и др. Они пойдут на новые химические вещества.

Первенец подземной газификации углей Сибири — Южно-Абинская станция набирает силы.

Д. ЯЧМЕНЕВ,
главный инженер станции «Подземгаз».

ЛЮДИ ОДНОЙ УЛИЦЫ

УЛИЦА Садовая — окраина. С нее начинается город, когда в'езжаешь в Киселевск по шоссе Кемерово—Новокузнецк.

Но окраина — не значит заброшенная. Это широкая, опрятная улица, утопающая летом в зелени на всем своем двухкилометровом протяжении.

Из таких вот обыкновенных улиц и складывается наш город. А биография жителей одной улицы — это часть биографии Киселевска.

Не так давно на Садовой депутаты вместе с уличным комитетом провели вечер встречи разных поколений. Запомнился он жителям. Говорили о том, что дала Советская власть каждому человеку и какой вклад внес он в общенародное дело.

Большое познается в сравнении. Садовая возникла на окраине деревни Афонино в 1920 году. Архивов не сохранилось. Но вот они — живые свидетели: 75-летний Г. Н. Антонов (в те годы он был старостой деревни) вспоминает, что школ здесь не было. В церковной сторожке дьякон учил около двух десятков ребятишек читать. Сейчас на улице Садовой 90 детей школьного возраста. Они учатся в недавно выстроенных светлых школах №№ 34 и 35. Всего же в районе бывшей деревни Афонино теперь 5 школ.

Не было в деревне ни клуба, ни библиотеки. А жители Садовой раздумывают, куда пойти вечером: рядом два клуба и красный уголок, есть кинотеатр. В 60 домах вечером зажигаются экраны телевизоров. За 5—10 минут можно дойти до трех ближайших библиотек. Нынче жители Садовой получают 393 газеты и 377 журналов.

О трудовых и ратных делах здешних жителей красноречиво говорят их семейные реликвии. Здесь живут в основном потомственные шахтеры и работники старейшего в Кузбассе Афонинского кирпичного завода. И едва ли найдешь семью, в которой бы не хранились Почетные грамоты, памятные подарки. Первый житель Садовой — старейший шахтер А. П. Елпатов — бережет карманные часы, на крышке которых выгравировано: «Лучшему стахановцу Кузбасса от Наркома тяжелой промышленности. 1937 год». 26 горняков удостоены звания «Почетный шахтер», 89 человек за самоотверженный труд и героизм в защите Родины в годы войны награждены орденами и медалями Советского Союза.

Горняцкий Киселевск хорошо знает шахтера А. С. Тонконогова. Возглавляемая им бригада щитовиков на шахте «Дальние горы» в числе первых на руднике перешагнула рубеж в 20 тысяч тонн угля из-под щита в месяц. А. С. Тонконогов — ударник коммунистического труда, полный кавалер знака «Шахтерской славы», на груди его орден Трудового Красного Знамени. Участник Великой Отечественной войны мастер кирпичного завода Д. И. Иванов — кавалер трех орденов Славы и шести боевых медалей. Заслужила высокую правительственную награду и М. М. Матвеева. На груди ее орден «Материнская слава». Она воспитывает семерых детей.

...На этом вечере более сорока жителей Садовой были награждены Почетными грамотами, памятными подарками за многолетний, самоотверженный труд, за хорошее воспитание детей, за образцовое содержание домов и озеленение улицы, за активное участие в общественной жизни.

И, конечно, больше всего впечатлений осталось у мальчишек и девчонок. Они занимали первые скамейки в зале, внимательно слушали рассказы о славных традициях своих отцов.

Н. АГЕЕВ,
депутат Киселевского городского Совета.

ОТ ВАГОНЕТОК К КОМПЛЕКСАМ

ТРУДНО поверить, что в недалеком прошлом на месте нашего завода находились мастерские по ремонту горно-шахтного оборудования и небольшой цех по выпуску однотонных вагонеток. Сейчас об этом напоминает лишь первоначальная эмблема завода: на ней была изображена маленькая вагонетка...

Особенно бурно развивался завод после войны. Мы стали производить не только вагонетки, но и более сложную продукцию — породозакладочные машины, лебедки, узлы для под'емных машин. Следующий крупный шаг был сделан в последние семь — восемь лет. Новые цехи, отделы, новая продукция, новая география и рост, рост...

Сейчас продукцию нашего завода хорошо знают горняки Кузбасса, Донбасса, Урала, Караганды, Печоры, Дальнего Востока и 20 стран мира. Нет, пожалуй, ни одной шахты в стране, где бы не использовалась наша техника. Это и мощные гидрофицированные крепи, и центрифугальные машины, это скреперные, маневровые, грузовые лебедки и различные вагонетки, начиная от однотонной и кончая лучшим мировым образцом — восьмикубовой на разрезных осях; это и гидравлические, органные, временные стойки.

Много пришлось потрудиться, чтобы серийно выпускать эти изделия. Создан был специализированный вагонеточный цех с поточными линиями, с вальцесварочным станом, автоматическими сварочными установками, автоматическим и полуавтоматическим оборудованием. Около 40 тысяч вагонеток 20 типоразмеров ежегодно изготавливается здесь. Цех лебедок, цех центрифугальных машин, мощные сталелитейные цехи — все это хорошо оснащенные производства, выпускающие оборудование на высоком техническом уровне.

Гордость завода — цех гидрокрепей и гидростоек. Ему всего четыре года. Но он уже по праву занимает ведущее место на заводе, потому что производство гидрофицированных крепей и гидравлических стоек — наше главное направление. Эта продукция через три—четыре года на заводе будет иметь удельный вес 58 процентов. Крепи 2М81, КТУ-2М, выпускаемые нами, не имеют себе равных в мире. Большой интерес был проявлен на Международной выставке в Осака (Япония) к крепи КТУ-2М, секции которой наш завод там экспонировал. Это под ней бригада т. Хайруллина из Междуреченска в марте прошлого года добыла рекордное количество угля — 38.150 тонн за месяц. Шахтеры Караганды назвали крепь 2М81К стальным богатырем. Это, пожалуй, справедливо. На шахте № 122 треста «Сараньуголь» применение этой крепи позволило увеличить добычу в три с лишним раза, повысить производительность труда в 6 раз, снизить себестоимость угля в 5 раз.

В Кузбассе эти крепи используются в таких условиях, где ни одна другая крепь работать не может, в том числе и признанная ОМКТ.

Наш завод носит имя Героя Советского Союза И. С. Черных — простого паренька, слесаря одного из наших цехов, повторившего в 1941 году под Ленинградом подвиг Гастелло. В механосборочном цехе № 3, на участке сборки, стоит верстак Ивана Сергеевича Черных... Я не оговорился. Навечно зачислен в бригаду слесарей - сборщиков погибший летчик. На верстаке лежат его ключи, напильники, инструмент. Черных — член коллектива. Бригада из четырех человек выполняет работу за пятерых — за себя и за павшего смертью храбрых товарища.

Для того, чтобы производить сложную технику, создавать новые машины, нужны знания. Заводской вечерний техникум, школа рабочей молодежи — к услугам наших рабочих. 120 человек учатся в техникуме, 50 — заочно в институтах, 400 — в вечерней школе.

Растет завод, растут и люди. Свыше 20 лет работает на заводе токарь Александр Николаевич Лукин — кавалер ордена Ленина. Самые точные, ответственные работы в инструментальном цехе поручают ему. Начальник инструментального цеха Н. Ф. Великжанин, начальник кузнечного цеха Б. С. Каплин, начальник производства завода М. А. Хлыпин, зам. начальника цеха гидрокрепей Н. В. Скударнов, зам. начальника литейного цеха А. Е. Ефремов и многие другие начинали свою работу на заводе 25 лет назад учениками токарей, слесарей. Сейчас это опытные руководители, хорошо знающие производство, пользующиеся большим авторитетом.

Около 20 лет работают на заводе начальник СКБ М. Г. Ведяпин, главный технолог завода Г. М. Чужин, главные конструкторы проектов В. С. Луцик, В. А. Макеев. Постоянно держит равнение многотысячный коллектив на строгальщика А. С. Малинина, токаря П. Н. Захарова, зуборезчика А. П. Рожкова, токаря Н. В. Иванова и других.

Еще краше станет наш завод в недалеком будущем. Недавно на технико-экономическом совете был утвержден перспективный план развития завода. В два с лишним раза возрастет его мощность. Появятся еще один крупный цех гидрокрепей, новый комплекс заготовительного производства, современные лаборатории и многое, многое другое. Так что новой техники для наших славных горняков будет в достатке.

Н. БАТРАКОВ,
главный инженер Киселевского машиностроительного завода им. И. С. Черных.

14.000 КИЛОМЕТРОВ НА МОТОЦИКЛАХ

ГРУППА горняков шахты № 13 решила нынешним летом на мотоциклах проехать по дорогам сибирских дивизий, участвовавших в Великой Отечественной войне. Маршрут выбран такой: Киселевск — Новосибирск — Омск — Свердловск — Казань — Москва — Ленинград — Минск — Брест — Киев — Одесса — Севастополь — Волгоград — Казань.

Будут собраны материалы о боевых действиях фронтовиков-кузбассовцев, в том числе и киселевцев, сделаны снимки, записаны рассказы очевидцев бессмертных подвигов наших земляков.

В группе 22 человека, 16 мотоциклов. Руководителем мы избрали монтажника второго участка Г. Руденко. В поход отправятся мастера-взрывники Струев и Кузнецов, забойщик Ямковой, проходчики Добрыдин и Ковалев, помощник начальника транспорта Ермаков и другие.

Сейчас идет подготовка к мотопробегу. Встречаемся с участниками Великой Отечественной войны, делаем выписки из литературы, в которой отображены пути сибирских дивизий. Наши консультанты — бывший связист гвардейской Сибирской добровольческой дивизии А. Р. Литвишко, работающий сейчас диспетчером погрузочно-транспортного управления треста «Киселевскуголь», бывший писарь этой дивизии А. И. Пугачев, бывший комсорг дивизии Г. А. Шестеров — монтажник восьмого участка нашей шахты.

О. ГРИГОРЬЕВ,
зам. начальника участка шахты № 13.

Кубинское знамя — бригаде

НЕСКОЛЬКО лет тому назад бывший главный инженер Киселевского карьера тов. Барредо побывал на острове Свободы. Оттуда он привез Красное знамя — подарок кубинцев.

Кубинское знамя стало переходящим на карьере. По итогам за прошлый год кубинское знамя присуждено бригаде С. Милехина. Она своим четырехкубовым экскаватором переработала миллион 250 тысяч кубометров горной массы.

Крепнет связь с шахтерами мира

ГОРНЯКИ Киселевска поддерживают постоянную связь с добытчиками угля Польши, Чехословакии, Монголии, ДРВ, Франции и других стран.

В конце прошлого года с группой специалистов угольной промышленности нашей страны побывал во Франции главный инженер треста «Киселевскуголь» В. С. Веретенников. Он знакомился с шахтами Луары, Лотарингии и других бассейнов, приобрел там новых друзей.

Давно дружат горняки Киселевска с шахтерами Болгарии. Недавно в братскую республику выехали забойщик П. С. Шкабер и монтажник П. И. Марющов — работники шахты «Тайбинская». Они будут учителями болгарских горняков, передадут им опыт монтажа и вождения щитов на мощных крутопадающих угольных пластах.

МЕЖДУНАРОДНАЯ ЖИЗНЬ

СОБЫТИЯ В КИТАЕ

У посольства СССР в Пекине по-прежнему продолжается дикий разгул хулиганствующих молодчиков. Круглые сутки в течение почти двух недель гремят включенные на полную мощность репродукторы, по которым передаются антисоветская брань и угрозы в адрес советских людей. Хулиганы не только чинят препятствия и создают невыносимые условия для деятельности посольства СССР, но и препятствуют эвакуации советских женщин и детей из Пекина. Вторая группа жен и детей сотрудников посольства СССР в КНР и других советских учреждений в Пекине смогла выехать на Родину только лишь поздно вечером, после 7-часовой задержки.

«Бойцы отрядов Мао Цзэ-дуна» всячески мешали эвакуации. Они оскорбляли советских дипломатов, оформлявших документы и багаж отъезжающих. Здание Пекинского аэропорта было увешано злобными антисоветскими лозунгами и плакатами. Один из огромных плакатов на аэродроме гласил: «Призываем всех не допускать погрузку на советские самолеты!»

В аэропорту советских дипломатов в течение многих часов держали в окружении, не давая даже сесть. Оскорблению подверглись также дипломатические работники других социалистических стран. Хулиганы всеми силами старались спровоцировать драку.

В ответ на неоднократные резкие протесты посольства СССР и требования безотлагательно принять необходимые меры по пресечению бесчинств и обеспечению безопасности советских людей официальные представители китайского МИД отвечали грубым отказом. Боясь разоблачения перед всем миром диких выходок хулиганов, китайские власти об'явили, что «всем иностранцам запрещается фотографировать в аэропорту и в городе и что нарушители будут привлекаться к строгой ответственности».

По прибытии в аэропорт женщин и детей распоясавшаяся толпа размалевала автобусы, в которых они находились, выкрикивала антисоветские лозунги и угрозы. Советских женщин и детей заставили пройти к самолету сквозь строй хунвэйбинов и цзаофаней, которые, как дикари, исступленно выкрикивали угрозы и размахивали кулаками.

Во время антисоветских бесчинств в Пекинском аэропорту ни полиция, ни военные власти, под контролем которых в настоящее время находится аэродром, не препятствовали провокациям в отношении советских людей, а, наоборот, сами принимали в них участие.

Сегодня из Пекина вылетели последние две группы семей советских работников. Большую помощь и поддержку советским гражданам оказали дипломаты и сотрудники посольств ряда дружественных стран.

Не добившись своей цели — сорвать от'езд советских семей из Пекина, — организаторы антисоветской истерии свою злобу вымещают на наших дипломатах при их возвращении с аэродрома. Разбушевавшаяся толпа блокировала наш автобус, в котором находится 21 советский работник. Вот уже 12 часов они не могут выбраться из окружения и вернуться в посольство. 34 других советских работника, тоже возвращавшихся с аэродрома и подвергшихся нападкам хулиганов, вынуждены были укрыться в посольстве одной из социалистических стран.

Советские люди проявляют выдержку и мужество, не поддаются на провокацию. Они чувствуют себя уверенно, зная, что за судьбой каждого советского человека, оказавшегося в дикой атмосфере, созданной китайскими властями, бдительно и неустанно следят советский народ и Советское правительство.

Тем временем сообщения информационных агентств, поступающие из Китая, свидетельствуют о том, что так называемая «культурная революция» по-прежнему встречает сильное сопротивление по всей стране. Как указывает пекинский корреспондент японской газеты «Джапан таймс», «активное антимаоистское движение затронуло больше провинций, чем полагали до сих пор».

Ожесточенные столкновения рабочих с хунвэйбинами и «смутьянами» происходят в Кантоне (Гуанчжоу), Шанхае, Тайюане, в Чанша, Цзинани и других городах.

Судя по высказываниям шанхайской газеты «Вэньхуэй бао», Шанхайский городской комитет партии оказывает серьезное сопротивление «цзаофаням». Газета сетует на то, что горком КПК и муниципальные власти в этом крупнейшем городе Китая «систематически и преднамеренно обращают острие борьбы против группы по делам культурной революции». «Самым опасным аспектом» новых усилий противников Мао Цзэ-дуна, признает пекинское радио, «является поддержка, оказываемая им со стороны крестьянства».

Из Кантона (Гуанчжоу) сообщают, что там 25 января в одной из стычек были убиты восемь руководящих работников городской партийной организации. Корреспондент агентства Франс Пресс передает, что воинствующие хунвэйбины поставили свои жертвы перед зданием горкома и, поиздевавшись над ними, закололи их.

В армии, которая активно вмешивается в происходящие события, также происходят стычки между сторонниками Мао Цзэдуна и теми, кто поддерживает местные партийные органы. Хунвэйбины усилили нападки на члена Политбюро ЦК КПК Сюй Сян-цяня, который совсем недавно был назначен руководителем всеармейской группы по делам «культурной революции».

Мерилом верности «новому порядку» в настоящее время в Китае служит «глубокое знание» и изучение идей Мао Цзэ-дуна. Аресту подвергаются все, кто не согласен с линией «председателя Мао».

Иностранные агентства отмечают, что антисоветская истерия понадобилась Мао Цзэ-дуну для расправы под ее завесой со всеми своими противниками, для укрепления своего пошатнувшегося положения.

(ТАСС, 6 февраля).

Бесчинства хунвэйбинов на пограничной станции

ЧИТА, 6 февраля. (Корр. ТАСС). Сегодня пассажирский поезд Пекин—Москва прибыл на советскую пограничную станцию Забайкальск с опозданием почти на 12 час. Чем же вызвана такая длительная задержка поезда, следовавшего по территории Китая? На этот вопрос не надо искать ответа. Достаточно взглянуть на состав, миновавший государственную границу СССР. От крыш и до колес вагоны разукрашены антисоветскими лозунгами. Призывы к расправе с советскими людьми выведены на вагонах черной краской.

Корреспондент ТАСС попросил начальника поезда Пекин—Москва А. М. Кужелева рассказать о том, что произошло на китайской пограничной станции Маньчжурия.

— Хунвэйбины встретили нас на станции Маньчжурия еще на первом пути, когда поезд шел из Москвы в Пекин. Они бесцеремонно проходили в вагоны, а затем обклеивали их листовками.

Весь путь до Пекина мы только тем и занимались, что срывали с поезда эту писанину. Но утром вагоны были вновь в цветных наклейках.

То же самое повторилось и на обратном пути. Больше того, ночами бригада была лишена отдыха. На каждой станции вагоны содрогались от стука и грохота. Хулиганы будили спящих пассажиров, светили им в глаза ярким светом карманных фонарей, выкрикивали оскорбления и угрозы.

Сегодня на китайской пограничной станции Маньчжурия наш поезд окружила огромная толпа распоясавшихся молодчиков. Я выразил протест начальнику китайской пограничной станции и заявил, что в таком виде не поведу состав на территорию Советского Союза. Он ответил мне, что это, мол, выражение «гнева революционных масс».

Больше одиннадцати часов бойствовали у нашего состава хунвэйбины. С нами ехали корейцы, вьетнамцы, шведы и поляки. Они были возмущены поведением китайцев.

Внутри у нас все клокотало от гнева, но члены поездной бригады проявили стойкость и выдержку, не поддались на провокации.

Мы, сказал в заключение начальник поезда, протестуем против антисоветской истерии, развязанной нынешними китайскими руководителями, и горячо поддерживаем заявление Советского правительства, в котором дается решительный отпор антисоветским провокациям.

Старый год принес много нового в жизнь древней Сирии. Ростки этого нового можно видеть и в сирийской столице Дамаске и в других районах страны.

Бьет ключом политическая жизнь. По всей стране проходят митинги в поддержку смелой и справедливой позиции правительства, об'явившего войну нефтяной компании «ИПК» в защиту законных прав сирийского народа. Не проходит недели, чтобы Дамаск не встречал какую-либо делегацию или гостей. Новая жизнь накладывает свой отпечаток на патриархальный уклад жизни бедуинов. Правительство открывает специальные школы для их детей, организует рытье колодцев в пустыне.

НА СНИМКЕ: молодая бедуинка Фатва из племени, которое кочевало вдоль берега Евфрата. Теперь оно осело недалеко от будущей стройплощадки плотины. Ее муж, оставив овец на попечение жены, нанялся рабочим на строительство Евфратской плотины.

Фотохроника ТАСС.

Протест МИД ГДР

БЕРЛИН, 7 февраля. (ТАСС). В связи с новыми грубыми провокациями в отношении посла ГДР М. Бирбаха и других дипломатов и представителей ГДР в КНР министерство иностранных дел ГДР заявило вчера вечером послу КНР в ГДР решительный протест.

ТЕПЛЫЙ ФЕВРАЛЬ В ВЕНГРИИ

БУДАПЕШТ, 7 февраля. (ТАСС). На всей территории Венгрии установилась необычно теплая погода. В субботу метеорологи зафиксировали 13,5 градуса тепла — такого теплого февраля не было 90 лет. Плюсовая температура продолжает удерживаться. С полей сошел снег. Во многих районах на поля вышли тракторы, чтобы восполнить оставшийся с осени пробел — завершить пахоту и разбросать удобрения.

Так в Западной Африке, в том числе и в Гвинее, женщины носят своих детей.

Фото О. Иванова, АПН.

Преступность—бич Америки

ВАШИНГТОН, 7 февраля. (ТАСС). Президент Джонсон направил вчера конгрессу послание о проблеме преступности в США, которая приняла такие размеры, что жить в американских городах стало небезопасно.

МРАЧНЫЙ РЕКОРД В РУРЕ

БОННН, 7 февраля. (ТАСС). Вчера на шахтах крупнейшего западногерманского промышленного района Рура установлен своеобразный «рекорд». Стремясь взвалить на плечи трудящихся все тяготы, вызванные кризисом сбыта угля, владельцы каменноугольных концернов на сутки прекратили работу на 37 шахтах. Тем самым в третий раз за последние месяцы оказались без работы в течение суток и потеряли заработную плату 72 тысячи шахтеров.

ОТКРЫТИЕ НОВОЙ ФАБРИКИ В МАЛИ

БАМАКО, 7 февраля. (ТАСС). Президент Республики Мали Модибо Кейта и президент Федеративной Республики Камерун Амаду Ахиджо открыли вчера в предместье малийской столицы Джикорони керамическую фабрику, построенную при содействии Корейской Народно-Демократической Республики.

ЗАБАВНАЯ ХРОНИКА

20 НОЯБРЯ 1966 года полиция Вашингтона обнаружила в водосточной канаве несколько сотен банковских билетов, аккуратно разорванных на восемь частей. В последующие три недели такие находки повторялись много раз. Всего было подобрано несколько тысяч банкнотов достоинством в 20, 50 и 100 долларов. Агенты секретной полиции сбились с ног, чтобы установить, кто бросает в водосточную канаву такие большие деньги. Сначала детективы предполагали, что деньги кем-то похищены. Однако такой крупной кражи в этот период нигде в стране не было зарегистрировано.

После многочисленных расследований полиция остановилась на следующей версии: какой-то миллионер изорвал и выбросил банкноты в водосточную канаву... по рассеянности.

☆ ☆ ☆

62-ЛЕТНИЙ житель Милана Джузеппе Данте долгое время находился на излечении в психиатрической больнице. Когда врачи убедились, что пациент совершенно выздоровел, они разрешили ему покинуть лечебницу.

Однако через полгода господин Джузеппе пришел в больницу добровольно.

— Возьмите меня к себе обратно, — взмолился он. — На воле все посходили с ума.

Врачи внимательно обследовали пациента и снова признали: Джузеппе Данте совершенно здоров.

☆ ☆ ☆

25-ЛЕТНЯЯ жительница Алжира Кене Лиамна родила в прошлом году шестерых детей. Разумеется, не в один прием. В январе она подарила мужу тройню, в конце года у нее снова родились два мальчика и девочка. Сейчас роженица находится с детьми в госпитале под наблюдением врачей. Чувствует она себя хорошо.

Переводы из газеты «Юманите» сделал А. ЗАВГОРОДНИЙ.

ХОККЕЙ

РЕВАНШ НЕ СОСТОЯЛСЯ

ПОСЛЕДНИЕ матчи нынешнего сезона на своем поле провел прокопьевский «Шахтер» 5 и 6 февраля. Его соперником был «Прогресс» из Глазова.

Поклонники «Шахтера» рассчитывали, что их любимая команда постарается взять реванш. Тройка Золотухина первые две минуты штурмовала ворота гостей. Но хоккеисты упускают три голевых момента.

Потом наступил спад. Лишь во втором периоде игра обострилась. Гости, видя, что прокопчане настроены не особенно агрессивно, предпринимают ряд атак. Они дважды забрасывают шайбу в ворота хозяев. Это несколько подхлестнуло наших ребят. Ю. Зиновьев сокращает разрыв в счете.

Счет 2:1 в пользу «Прогресса» остался на табло до конца матча.

6 февраля прокопчанам не хватило спортивного везения. Открыли счет гости.

В начале второй 20-минутки «Прогресс» удваивает результат. Потом ответную шайбу в ворота удмуртцев провел Ю. Шилков.

Особенно напряженно прошел третий период. Сначала В. Золотухин сравнивает результат. В конце матча соперники обменялись по одному разу шайбами. В итоге ничья — 3:3.

Все остальные 10 игр нынешнего сезона «Шахтер» проведет на выезде.

(Корр. «Кузбасса»).

ЧЕМПИОНАТ ХОККЕИСТОВ

МОСКВА, 6 февраля. (ТАСС). Хоккеисты «Локомотива» одержали в матче чемпионата страны победу со счетом 4:3 (1:0, 3:3, 0:0) над земляками из «Крыльев Советов».

☆ ☆ ☆

Во Дворце спорта в Лужниках едва не родилась новая сенсация хоккейного чемпионата. После двух периодов матча динамовцы Киева выигрывали у хоккеистов ЦСКА — 3:2. За 24 секунды до финального свистка счет был ничейный — 3:3. И только два стремительных броска Полупанова и Альметова принесли победу тринадцатикратным чемпионам страны — 5:3 (1:1, 1:2, 3:0).

В Воскресенске матч чемпионата страны между местным «Химиком» и горьковским «Торпедо» закончился вничью — 3:3 (0:1, 2:1, 1:1).

РАДИО

9 ФЕВРАЛЯ

По станциям на волнах 1103, 4,3 м и по трансляционным сетям области.

8.20 — Рассказы о коммунистах. «Всегда впереди». 9.30 — Для малышей. «Твои любимые сказки». 17.00 — «Новости Кузбасса». 17.15 — Для работников промышленности — «Кузбасс индустриальный». 19.20 — «Чапаев» — радиопостановка по роману Дмитрия Фурманова (к 80-летию со дня рождения героя гражданской войны В. И. Чапаева). 20.25 — Песни гражданской войны. 20.30 — Прошлое, настоящее и будущее социалистических наций». Беседа первая: «Решение национального вопроса в СССР и возникновение социалистических наций». 20.50 — Музыкальные очерки писателя В. Дементьева «За тремя волоками». 21.30 — Вести из Кемеровского района.

Зам. редактора Ю. Д. БАЛАНДИН.

ГОСЦИРК

Ежедневно в классической борьбе ПРИНИМАЕТ УЧАСТИЕ

Анатолий ПАРФЕНОВ (Москва)

борец-любитель, четырехкратный чемпион Советского Союза и чемпион Олимпийских игр.

В ТЕАТРАХ, ЦИРКЕ И КИНО

Драматический ТЕАТР.
РОМЕО И ДЖУЛЬЕТТА. Начало в 19 час. 30 мин.

Театр ОПЕРЕТТЫ.
МОЯ ПРЕКРАСНАЯ ЛЕДИ. Начало в 19 час. 30 мин. 9 февраля — НА РАССВЕТЕ.

ГОСЦИРК.
ПРЕДСТАВЛЕНИЕ В ТРЕХ ОТДЕЛЕНИЯХ «Арена дружбы» и классическая борьба. Борются: Калинин—Яковлев (борьба-реванш до результата). Плясуля—Богуславский, Бида—Белоглазов (срок 30 мин.), заслуженный мастер спорта Парфенов — Синявин. Начало в 19 час. 30 мин.
В воскресенье в 15 часов большое дневное представление при участии всех борцов.

Кинотеатр «МОСКВА».
1. Журнал «Скажем гриппу нет». Новый цветной широкоэкранный фильм ДЯДЮШКИН СОН, производство киностудии «Мосфильм» (9, 10-50, 12-40, 2-30, 4-20, 6-10, 8, 9-50). В СТРАНЕ ИНКОВ (к сеансу в 9-50). 2. Журнал «Пионерия» № 19. ДЕВОЧКА ИЩЕТ ОТЦА (9, 10-50, 2-30 — для детей). ЗАБЛУДШИЙ (12-40, 4-20, 8, 9-50). Хроникально-документальный фильм ТРЕТЬЯ ВСТРЕЧА (6-10).

Кинотеатр «КОСМОС».
Новый широкоэкранный художественный фильм ТУННЕЛЬ, совместное производство СССР — Румынии (9, 9-30, 10-50, 11-20, 12-40, 1-10, 2-30, 3, 4-20, 4-50, 6-10, 6-40, 8, 8-30, 9-50, 10-15).

Кинотеатр «ПИОНЕР».
В ДЖАЗЕ ТОЛЬКО ДЕВУШКИ (11, 1, 3, 5-20, 7-30, 9-30).

Кинотеатр «ОКТЯБРЬ».
ИГРА БЕЗ НИЧЬЕЙ (11, 1, 3, 5, 7, 9).

Кинотеатр «МЕТАЛЛУРГ».
ЧЕЛОВЕК С РУЖЬЕМ (10, 3). ГЕНИИ ДЗЮДО — две серии (12, 4-50, 8 — детям смотреть не рекомендуется).

Кинотеатр «ПРОГРЕСС».
ГОРЬКИЙ РИС (10-30, 12-30, 2-30, 4-30, 6-30, 8-30).

Кинотеатр «ЛУЧ».
ТУННЕЛЬ (10, 12-10, 2-30, 5, 7-30, 10). НЕВСКИЙ ПРОСПЕКТ (к сеансу в 7-30).

Кинотеатр «КОМСОМОЛЕЦ».
СЫНОВЬЯ БОЛЬШОЙ МЕДВЕДИЦЫ (3-30, 6, 8-30).

Дворец культуры СТРОИТЕЛЕЙ
КОРОЛЕВА «ШАНТЕКЛЭРА» (1, 8, 10).

Дом культуры ШАХТЕРОВ.
12 МОГИЛ ХОДЖИ НАСРЕДДИНА (7-15, 9-15).

КЕМЕРОВСКИЙ ОРДЕНА ЛЕНИНА АЗОТНОТУКОВЫЙ ЗАВОД ПРИГЛАШАЕТ НА РАБОТУ:

грузчиков (оклад 160—180 руб.), машинистов паровозов (оклад 170—180 руб.), пом. машинистов паровозов (оклад 120—130 руб.), рабочих в желдорцехи (оклад 90—100 руб.), машиниста парокрана (оклад 145 руб.), пом. машиниста парокрана (оклад 110 руб.), слесарей 4, 5-го разрядов, плотников 3, 4, 5-го разрядов, штукатуров-маляров 2—4-го разрядов, каменщиков 4-го разряда, формовщиков-литейщиков 4-го разряда, электриков, газоэлектросварщиков, охранников, уборщиц, составителей;
во вновь открываемый детский комбинат — воспитателей, нянь, сторожа.
Обращаться в отдел кадров АТЗ.

ВТОРОЙ КЕМЕРОВСКИЙ ГОРПИЩЕТОРГ
ПРОВОДИТ НАБОР
НА МЕСЯЧНЫЕ КУРСЫ ПРОДАВЦОВ МЕЛКОЙ РОЗНИЦЫ
Обращаться: г. Кемерово, Кировский район, ул. Инициативная, 18, в отдел кадров.

Кемеровский горпромторг
ОБ'ЯВЛЯЕТ НАБОР
на курсы продавцов
мелкой розницы.
Здесь же принимаются ученики продавцов на индивидуальное обучение в возрасте 18 лет и старше, с образованием 8—11 классов.
Обращаться: ул. Коммунистическая, 76 (Соцгород), в отдел кадров.

ЕЛЫКАЕВСКАЯ ШКОЛА
ПРИГЛАШАЕТ
своих выпускников НА ТРАДИЦИОННЫЙ ВЕЧЕР ВСТРЕЧИ, который состоится 11 февраля.
Начало в 20 часов.

Ремонтно-строительное управление № 6 «Кемеровооблремстроя»
занимается
ремонтом квартир для населения, изготовлением оконных рам, дверей, оград, оборудованием подвалов, погребов, постройкой домиков для садоводов-мичуринцев.
Обращаться по адресу: г. Кемерово, ул. Кузбасская, 6.

Областной Дом народного творчества
ПРОВОДИТ ПРИЕМ УЧАЩИХСЯ
В ФИЛИАЛ МОСКОВСКОГО ЗАОЧНОГО НАРОДНОГО УНИВЕРСИТЕТА ИСКУССТВ
на отделения: хормейстеров-баянистов, художников-оформителей, руководителей театральной самодеятельности.
Срок обучения на каждом отделении два года.
Зачисление учащихся производится по договорам с совхозами и колхозами области.
Подробные справки можно получить в Доме народного творчества по адресу: г. Кемерово, ул. Вокзальная, 25 (тел. 6-65-61) и в районных отделах культуры.

КЕМЕРОВСКОЕ ВЕЧЕРНЕЕ ПРОФТЕХУЧИЛИЩЕ № 37
ПРОВОДИТ ПРИЕМ УЧАЩИХСЯ
НА КУРСЫ ПОВЫШЕНИЯ КВАЛИФИКАЦИИ: автослесарей и шоферов на 2 и 1-й классы.
Срок обучения 6 месяцев.
В группу автослесарей принимаются рабочие, имеющие опыт по ремонту автомобилей; в группу шоферов на 2-й класс — лица, работающие шоферами 3-го класса не менее трех лет, и в группу шоферов на 1-й класс — лица, работающие шоферами 2-го класса не менее двух лет.
Учебные занятия проводятся бесплатно, без отрыва от работы, с 18 часов.
Желающие поступить на учебу подают заявление о приеме, свидетельство об образовании, автобиографию и фотокарточку.
Начало занятий с 1 марта 1967 г.
Училищу требуются инженеры или техники по контрольно-измерительным приборам для работы в качестве преподавателей и мастеров производственного обучения.
Адрес училища: г. Кемерово-5, ул. 1-я Стахановская, 33-а.

СЕЛЬСКОЕ ПРОФЕССИОНАЛЬНО-ТЕХНИЧЕСКОЕ УЧИЛИЩЕ № 9
ПРОВОДИТ ПРИЕМ УЧАЩИХСЯ
на отделение пчеловодов с годичным сроком обучения.
Принимаются лица не моложе 17 лет с образованием не ниже 7 классов по направлениям колхозов, совхозов.
За учащимися, колхозниками и работниками совхозов, сохраняется зарплата до 40 руб. в месяц. Стипендия—20 руб. в месяц.
Начало занятий с 1 марта 1967 г. При себе иметь паспорт с отметкой о снятии с учета (военнообязанным — военный билет), документ об образовании. Лица, не имеющие паспорта или не выписавшиеся с места жительства, зачислены не будут.
Адрес училища: Кемеровская область, Новокузнецкий район, р. п. Кузедеево, СПТУ № 9.

ПРИГЛАШАЮТ НА РАБОТУ:

СТРОИТЕЛЬНО-МОНТАЖНЫЙ ПОЕЗД № 154 треста «Кузбассстрансстрой» на постоянную работу — каменщиков 3, 4-го разрядов. Оплата труда сдельная. Через 11 месяцев выдается железнодорожный билет на 2 лица.
Обращаться в отдел кадров. Тел. 6-67-15. Проезд трамваем № 5 до ост. «Хлебозавод».

КЕМЕРОВСКИЙ ХЛЕБТОРГ — грузчиков, продавцов, учеников продавцов.
Обращаться: ул. Володарского, 18. Тел. 6-67-24.

НА ПРОЕКТНЫЕ РАБОТЫ в города Кемерово и Прокопьевск — инженеров: по отоплению и вентиляции, строителей, геодезистов, по водопроводу и канализации, электриков, сметчиков.
Обращаться: г. Кемерово, проектная контора комбината «Кузбассуголь». Тел. 96-7-58.

КОНДИТЕРСКАЯ ФАБРИКА № 1 — бухгалтеров, экспедитора; в конфетный цех — забивщиков ящиков, уборщиц, грузчиков.
Обращаться в отдел кадров: г. Кемерово, ул. Гагарина, 37.

ХОЛОДИЛЬНИК РОСМЯСОРЫБТОРГА — грузчиков, кладовщиков, электромонтеров, аккумуляторщиков, разнорабочих.
Обращаться: г. Кемерово, ул. Вокзальная, 133, в отдел кадров.

ПОГРУЗОЧНО-ТРАНСПОРТНОЕ УПРАВЛЕНИЕ треста «Беловуголь» — машинистов и пом. машинистов паровоза, кочегаров, составителей и сцепщиков вагонов, путевых рабочих, бригадиров пути. Оплата труда сдельно-премиальная. Квартиры — в порядке очередности.

КУЗБАССКИЙ ТИСИЗ — инженеров-геодезистов, техников-топографов, инженеров-геологов, техников-геологов, инженера-геофизика, техника-геофизика; картографов, чертежников, машинистку.
Обращаться: г. Кемерово, ул. Гагарина, 103, в отдел кадров.

КЛУБ КХЗ — уборщиц.
Адрес: ул. Арочная, 37.

УПРАВЛЕНИЕ ТРЕСТА «СИБТЕПЛОИЗОЛЯЦИЯ» — опытную секретаря-машинистку. Оклад 69 руб.
Адрес: г. Кемерово, ул. Щетинкина, 41.

ВТОРОЙ ГОРПИЩЕТОРГ во вновь открываемый продовольственный магазин № 11 — заведующих отделами, продавцов, уборщиц, рабочих.
Адрес: г. Кемерово, Кировский район, ул. Инициативная, 18. Тел. 7-08-93.

УПРАВЛЕНИЕ «ВТОРЧЕРМЕТ» — шоферов 1, 2 и 3-го классов на бортовые машины, автокрановщиков, шофера на автобус, слесарей и электрослесарей по ремонту оборудования.
Обращаться: г. Кемерово, улица Кооперативная, 3.

СТРОЙУПРАВЛЕНИЕ № 2 треста «Кемеровопромстрой» — каменщиков, плотников, бетонщиков, арматурщиков, электромонтеров, разнорабочих для строительства в Центральном и Рудничном районах города. Одинокие обеспечиваются общежитием.
Обращаться: ул. Проездная, 2-а, Рудничного района, в отдел кадров. Тел. 96-7-85.

ЗАВОД ХИМИЧЕСКОГО ВОЛОКНА — токарей по металлу, фрезеровщиков, сантехников, электриков, электросварщиков.
Обращаться в дирекцию завода, Ост. трамваев №№ 1 и 6 «Конечная».

КЕМЕРОВСКИЙ ТРЕСТ СТОЛОВЫХ — буфетчиц, поваров, кухонных рабочих, посудниц, уборщиц.
Обращаться: в отдел кадров, ул. Красная, 7.

КЕМЕРОВСКАЯ ГРЭС — пом. машинистов турбин, каменщиков, машиниста башенного крана, сцепщика, составителя вагонов, охранников.
Обращаться: г. Кемерово, ул. Станционная, 17, в отдел кадров.

ЦЕНТРАЛЬНЫЙ АПТЕЧНЫЙ СКЛАД — зам. главного бухгалтера, юрисконсульта, бухгалтера (временно).
Обращаться: г. Кемерово, ул. Вокзальная, 133. Остановка трамвая «Авторемзавод».

Наш адрес: г. Кемерово, ул. Трудовая, 64; телефоны: редактора 6-61-54, приемной 6-69-74, заместителей редактора 6-70-82 и 6-65-74, ответственного секретаря 6-68-81, зам. ответственного секретаря 6-65-63, отделов редакции: партийной жизни 6-61-83, пропаганды 6-66-73, промышленного 6-69-44 и 6-63-02, сельского хозяйства 6-67-82, советского строительства и быта 6-64-84, строительного 6-67-46, культуры 6-62-01, писем и рабселькоров 6-90-52 и 6-60-72, информации 6-62-37, об'явлений 6-68-72, фотокорреспондентов 6-90-63, директора издательства 6-68-72, общественной приемной 6-66-52, бухгалтерии 6-90-54, директора типографии 5-57-83.

2

ОП02121 Типография «Кузбасс» управления по печати. Заказ № 47.