Кемеровская областная научная библиотека ГАЗЕТНО-ЖУРНАЛЬНЫЙ ФОНД

С ВЫСОКОЙ НАГРАДОЙ, ДОРОГИЕ ТОВАРИЩИ!

Пролетарии всех стран, соединяйтесь!

Кузбасс

ОРГАН КЕМЕРОВСКОГО ОБКОМА КПСС и ОБЛАСТНОГО СОВЕТА ДЕПУТАТОВ ТРУДЯЩИХСЯ

ГОД РЕВОЛЮЦИИ ПЯТИДЕСЯТЫЙ

№ 28 (12004). Четверг, 2 февраля 1967 г.

Год издания 46-й. Цена 2 коп.

УКАЗ
ПРЕЗИДИУМА ВЕРХОВНОГО СОВЕТА СССР
О НАГРАЖДЕНИИ КЕМЕРОВСКОЙ ОБЛАСТИ
ОРДЕНОМ ЛЕНИНА

ЗА УСПЕХИ, ДОСТИГНУТЫЕ ТРУДЯЩИМИСЯ ОБЛАСТИ В ХОЗЯЙСТВЕННОМ И КУЛЬТУРНОМ СТРОИТЕЛЬСТВЕ, НАГРАДИТЬ КЕМЕРОВСКУЮ ОБЛАСТЬ ОРДЕНОМ ЛЕНИНА.

Председатель Президиума Верховного Совета СССР Н. ПОДГОРНЫЙ.
Секретарь Президиума Верховного Совета СССР М. ГЕОРГАДЗЕ.

Москва, Кремль. 1 февраля 1967 г.

Информационное сообщение
О II ПЛЕНУМЕ ЦК ВЛКСМ

1 февраля в 10 часов утра начал работу II пленум Центрального Комитета Всесоюзного Ленинского Коммунистического Союза Молодежи.

На повестке дня пленума следующие вопросы:

1. Об итогах декабрьского (1966 г.) Пленума ЦК КПСС.
2. О дальнейшем улучшении деятельности ВЛКСМ по руководству Всесоюзной пионерской организацией имени В. И. Ленина.
3. Мероприятия по участию комсомольцев и молодежи в подготовке к 50-летию Великой Октябрьской социалистической революции.

С докладом «Об итогах декабрьского (1966 г.) Пленума ЦК КПСС» выступил тепло встреченный присутствующими Генеральный секретарь ЦК КПСС товарищ Л. И. Брежнев.

В работе пленума принимают участие секретарь ЦК КПСС тов. И. В. Капитонов, член ЦК КПСС, первый секретарь МГК КПСС тов. Н. Г. Егорычев, член ЦК КПСС, заведующий Отделом ЦК КПСС тов. В. И. Степаков.

Пленум продолжает работу.

СОБРАНИЯ ПАРТИЙНОГО АКТИВА

В нашей области продолжаются собрания партийного актива, обсуждающие итоги декабрьского (1966 г.) Пленума ЦК КПСС.

На прошедших в последние дни собраниях актива с докладами выступили: в Ленинск-Кузнецком районе — секретарь Кемеровского обкома КПСС В. Г. Карелин, в Новокузнецком районе — член бюро обкома партии Л. Н. Курзин, в г. Анжеро-Судженске — кандидат в члены бюро обкома КПСС А. К. Гайдук, на Кузнецком металлургическом комбинате — кандидат в члены бюро обкома КПСС Б. И. Окушко.

В резолюциях, принятых активом, горячо одобряются решения Пленума ЦК, внутренняя и внешняя политика Коммунистической партии и Советского правительства.

О ПРЕБЫВАНИИ ИОСИПА БРОЗ ТИТО в СССР

По приглашению Центрального Комитета Коммунистической партии Советского Союза с 28 по 31 января 1967 года в Советском Союзе находился с неофициальным визитом Президент Социалистической Федеративной Республики Югославии, Председатель Союза коммунистов Югославии товарищ Иосип Броз Тито.

Во время пребывания тов. И. Броз Тито в СССР состоялись беседы, в которых приняли участие с советской стороны — Генеральный секретарь ЦК КПСС тов. Л. И. Брежнев, член Политбюро ЦК КПСС, Председатель Совета Министров СССР тов. А. Н. Косыгин, секретарь ЦК КПСС тов. Ю. В. Андропов и другие; с югославской стороны — Президент СФРЮ, Председатель СКЮ тов. И. Броз Тито, секретарь исполкома ЦК СКЮ тов. М. Тодорович и другие.

В ходе бесед, прошедших в откровенной, дружеской обстановке, стороны обменялись мнениями по вопросам советско-югославских отношений, а также по актуальным международным проблемам.

Отметив с удовлетворением успешное развитие советско-югославских отношений, обе стороны единодушно заявили о своем стремлении и дальше расширять и укреплять всестороннее сотрудничество между СССР и СФРЮ, активно бороться за дело мира и социализма во всем мире.

☆ ☆ ☆

31 января из Москвы отбыл находившийся в Советском Союзе по приглашению ЦК КПСС с кратким неофициальным визитом Президент Социалистической Федеративной Республики Югославии, Председатель Союза коммунистов Югославии Иосип Броз Тито с супругой и сопровождающие его лица.

На Киевском вокзале, украшенном государственными флагами СФРЮ и СССР, товарища И. Броз Тито и его спутников провожали Генеральный секретарь ЦК КПСС Л. И. Брежнев с супругой, член Политбюро ЦК КПСС, Председатель Совета Министров СССР А. Н. Косыгин, член Политбюро ЦК КПСС, первый заместитель Председателя Совета Министров СССР К. Т. Мазуров с супругой и другие.

(ТАСС).

Возвращение Н. В. Подгорного ИЗ ИТАЛИИ

После восьмидневного пребывания с государственным визитом в Италии по приглашению Президента Итальянской Республики Джузеппе Сарагата 31 января в Москву возвратился Председатель Президиума Верховного Совета СССР Н. В. Подгорный.

Вместе с Н. В. Подгорным в Москву возвратились сопровождавшие его лица.

(ТАСС).

В Кемеровском горкоме КПСС

ОБ ИНИЦИАТИВЕ КОЛЛЕКТИВА ТРЕСТА «КЕМЕРОВОЖИЛСТРОЙ»

Коллектив треста «Кемеровожилстрой», включившись в соревнование в честь 50-летия Советской власти, принял на 1967 год повышенные обязательства: в сжатые сроки сдать в эксплуатацию ряд особо важных для трудящихся города об'ектов культурно-бытового назначения. Для победителей соревнования предусмотрено вручение переходящего Красного знамени, вымпела, награждение Почетной грамотой, присвоение звания «Лучший рабочий», занесение на мемориальную доску, вручение памятной фотографии и другие меры поощрения.

Коллектив треста обязался ввести:

в первом квартале 1967 года — два детских комбината на 280 мест;

во втором квартале — учебный корпус Кузбасского политехнического института, городские очистные сооружения в об'еме механической очистки, спортзал школы № 62, инфекционную больницу, пять детских комбинатов на 840 мест;

в третьем квартале — широкоформатный кинотеатр на 1.240 мест, Дом пионеров, столовую на 500 посадочных мест для трудящихся завода «Кузбассэлектромотор», школу на 1.280 мест, два детских комбината на 280 мест, телевизионный пункт «Орбита»;

в октябре — гостиницу на ул. Весенней на 304 места, закрытый плавательный бассейн.

Коллектив треста обратился ко всем предприятиям стройиндустрии города с предложением — поставлять на юбилейные об'екты строительные материалы в срок, обеспечить их высокое качество.

Бюро Кемеровского горкома КПСС одобрило инициативу трудящихся треста «Кемеровожилстрой» и обязало руководство комбината «Кемеровошахтохимстрой» (т. Урайский) оказывать всемерную помощь коллективу треста.

Райкомам КПСС, первичным партийным и профсоюзным организациям предложено провести широкую раз'яснительную работу среди трудящихся всех строек города о значении инициативы треста «Кемеровожилстрой»; добиться, чтобы все строительные тресты и управления определили свои юбилейные об'екты и разработали конкретные меры по досрочной сдаче их в эксплуатацию с высоким качеством работ.

Руководители промышленных предприятий призваны оказать необходимую помощь строительным трестам людьми, техникой на пусковых об'ектах юбилейного 1967 года.

Горкому, райкомам комсомола предложено взять шефство над строительством юбилейных об'ектов и мобилизовать молодежь на оказание помощи строителям города.

Трест «Оргтехстрой» (т. Гольдфельд) обязан помочь тресту «Кемеровожилстрой» в совершенствовании технологии строительного производства, повышении качества, внедрении передовых методов труда и новых строительных материалов на юбилейных об'ектах.

Руководители предприятий стройиндустрии (тт. Асташов, Конов, Суханов) должны мобилизовать свои коллективы на выполнение заказов по юбилейным об'ектам в требуемый срок и высокого качества.

НАВСТРЕЧУ ВЫБОРАМ
ЗАЖГЛИСЬ ОГОНЬКИ

Зажглись огни в 18 агитпунктах Кировского района областного центра. Вечером здесь особенно многолюдно: избиратели знакомятся с Положением о выборах, с постановлением ЦК КПСС о подготовке к 50-летию Великой Октябрьской социалистической революции.

Агитпунктом при клубе Кемеровской ТЭЦ заведует Петр Николаевич Марков. Он хорошо позаботился об оформлении, о наглядной агитации. Есть специальные стенды — «Управление государством — дело народное», «Советский суд — суд народа». А на столах газеты и журналы, шахматы, шашки...

Готовятся выступить с отчетами перед избирателями депутаты. Им будет о чем рассказать людям. Жители района получили тысячи квадратных метров жилой площади, 590 семей переселились в новые благоустроенные квартиры, жилищно-строительный кооператив подарил пайщикам стоквартирный дом.

За последние два года вступила в строй школа на 960 мест, построено пять детских комбинатов. Летом работало пять пионерских лагерей, десять городских площадок и клуб юных моряков, тысячи ребят выезжали за город.

Немало внимания уделяется благоустройству района. На улицах Азовской, Севастопольской, Потемкина, Загородной появился асфальт, проложено семь километров водопроводной линии, ведется также строительство центральной водопроводной линии. Скоро жители района получат чистую воду с левобережной магистрали.

Е. РОМАНОВ.

☆ ☆ ☆

ПРОМЫШЛЕННАЯ. Здесь состоялось собрание агитаторов районного центра. Обсуждались задачи агитколлективов в период избирательной кампании. Агитаторы прослушали доклад о международном положении.

Сейчас в исполкоме поселкового Совета уточняются границы избирательных участков, готовятся списки избирателей.

☆ ☆ ☆

НОВОКУЗНЕЦК. Город сибирских металлургов раздвигает свои границы. В нынешнюю избирательную кампанию только в Центральном районе города добавилось четыре избирательных округа. В районе работает 64 агитпункта. Они размещены в институтах, школах и в клубах.

Много лет работает постоянно действующий агитпункт при школе № 91. Коммунисты головной парторганизации института Промстройпроект вместе с учителями школы проводят большую раз'яснительную работу. На днях в агитпункте состоялась лекция о международном положении.

☆ ☆ ☆

ТАЙГА. Здесь перед избирателями держал отчет депутат областного Совета, председатель горисполкома Д. А. Югов. Он рассказал об итогах работы промышленности и сельского хозяйства области в минувшем году и о выполнении наказов избирателей.

В прошлые выборы шла речь о сооружении в Тайге промышленных предприятий. В восточной части города поднимает свои корпуса керамзитовый завод. Первая очередь его вступит в строй во втором квартале этого года. Тут будет занято до 1.000 рабочих. По наказам избирателей продолжается строительство гравийной дороги.

Ф. ДЕМИН.

ФОТОРЕПОРТАЖ

БУДНИ ЗАПСИБА

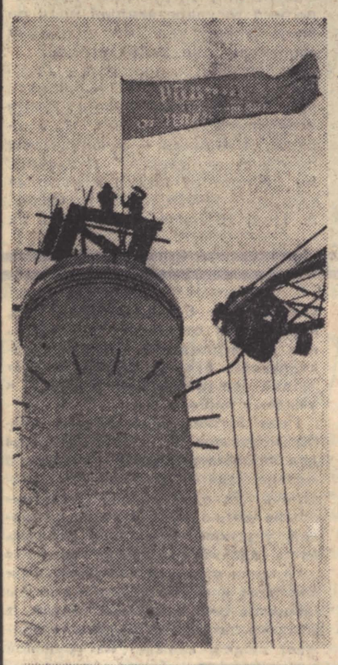

ЗАПСИБ строится... Строители завода-гиганта стремятся как можно быстрее и с отличным качеством работ сдать в эксплуатацию пусковые об'екты второго года пятилетки.

Особенно горячее время сейчас на сооружении второй большегрузной доменной печи. Работы здесь идут и днем, и ночью.

...Корпус доменной печи, каупера, металлоконструкции в огнях электросварок. Идет ночная трудовая вахта.

Но вот над Запсибом появилось красное знамя: «Родине—от теплостроевцев!» Его водрузили над десятой по счету высотной трубой Запсиба трубоклады из бригады Виктора Наянзина. Хорошо поработали ребята! Свой трудовой подвиг теплостроевцы посвящают 50-летию Советского государства.

Добрая слава идет по стройке и о комплексной бригаде строителей из СУ-II треста «Кузнецпромстрой», руководимой Николаем Войтовым (снимок справа). Среди хозрасчетных бригад она занимает одно из ведущих мест в области. Коллектив в эти дни успешно трудится на третьей перегрузке второй доменной печи.

...На бригаду строителей из СУ-5 треста «Кузнецкпромстрой» Николая Илларионовича Фролова равняются многие коллективы строителей. По-ударному работает она на сооружении цеха охлаждения аглофабрики Запсиба. «Годовой план — к 7 ноября!» — таковы основные обязательства этого дружного коллектива. (На снимке члены бригады Н. Фролова Виктор Бойко и Геннадий Золотухин).

Фото П. Костюкова.

ПАРТИЙНАЯ ЖИЗНЬ

НЕ СТАРЕЮЩИЕ ДУШОЙ

— Говорят в парикмахерских вчера прибавилось посетителей пожилого возраста, — улыбается первый секретарь Рудничного райкома партии Виктор Данилович Дроздов.— Готовились, значит, они к собранию. Впрочем, посмотрите сами — вот они идут, наши старики.

По утоптанной снежной дорожке к Дому культуры шахтеров группами и в одиночку шли люди. Открывали тяжелые входные двери, проходили внутрь, не спеша раздевались. Коммунисты-пенсионеры Кемеровского рудника собирались на свое первое районное партийное собрание.

Слово «история» звучит в наши дни часто, приобретая порой неосязаемый, отдаленный характер. А в зале Дома культуры к истории можно было прикоснуться, поздороваться с ней, узнать, как она совершалась. Потому что история — это люди, и эти люди сидят с тобой рядом.

Пришли они на собрание не в парадных костюмах — собрались для делового, конкретного разговора, а мне представился этот же зал в день праздника: радужный блеск орденов, медалей на груди этих пожилых людей — знаков глубокого уважения Родины к труду и борьбе ветеранов. Время оставляет свои метки на человеке — седину, морщины. Время наделяет человека самым ценным — мудростью прожитой жизни, опытом пламенных лет, равных которым не было в истории.

Хорошо прозвучало обращение, с которого начал свой доклад В. Д. Дроздов: «Дорогие товарищи, большевики-ленинцы!» Это обращение подчеркнуло необычность судеб людей, которые собрались в зале.

В августе 1917 года членом большевистской партии стал Иван Викентьевич Лудзиш. И с тех пор, вот уже скоро пятьдесят лет, он — солдат партии,— стоит в строю самых активных ее бойцов.

Юношей встал на революционный путь Евгений Демидович Вдовин. В 1913 году он организует в Щегловске читку и распространение большевистской газеты «Правда», в 1918 году в составе отряда Красной гвардии участвует в разгроме контрреволюционного мятежа белочехов. По заданию уездного комитета партии Евгений Демидович проводит затем большую работу в деревне, организуя партийные ячейки, участвуя в создании и укреплении колхозов. Многие годы отдал он непосредственно партийной работе, будучи инструктором, пропагандистом, заведующим отделом, секретарем райкома партии. В годы Великой Отечественной войны Евгений Демидович сражался на Волховском, Ленинградском, Втором Прибалтийском фронтах. Сейчас старый коммунист живет на Руднике, где пятьдесят четыре года назад вступил в первый кружок щегловских «правдистов». В свои 74 года он частый гость у молодежи.

Давно ушел на пенсию коммунист ленинского призыва Тихон Тимофеевич Лаврентьев, но не может сидеть без дела. Вот уже шесть лет он член партийной комиссии при райкоме КПСС, много лет подряд его избирают депутатом Ягуновского поселкового Совета, где он работает заместителем председателя на общественных началах.

В зале — делегат первого слета стахановцев Кузбасса Михаил Кириллович Шевелев, бывший начальник участка, под руководством которого забойщики вдвое перекрыли стахановский рекорд добычи угля на отбойный молоток, и инициатор многозабойного метода скоростной проходки на шахтах Кемеровского рудника Герой Социалистического Труда Егор Афанасьевич Бурлов, принимавший участие в составлении истории своей родной шахты.

Много, очень много имен старых коммунистов было названо в докладе. И каждое имя вызывало легкий шум в зале, как знак одобрения, признания заслуг человека.

А потом в зале забили барабаны, затрубили звонкие горны — на собрание пришли пионеры. И вот стоят друг против друга те, кто посвятил свою жизнь борьбе за идеалы коммунизма, и те, кому предстоит идти по трудным, светлым дорогам. Как клятва, звучат слова юных: «Коммунисты! Мы ваши внуки». Пионеры проходят по рядам, прикалывая каждому из собравшихся значок с изображением Владимира Ильича Ленина.

Утихло волнение после встречи с пионерией. На трибуне — Яков Гаврилович Измаденов, коммунист ленинского призыва:

— Очень приятно находиться сегодня в этом зале. Я рад встретиться с пионерцами, бутовцами, старыми товарищами. Очень хорошо, что не забыли нас собрать в этом году — очень знаменательном для всех старых коммунистов. Я считаю, что созыв такого собрания — очень хорошее начинание. Мы получили возможность обменяться мнениями о том, как с еще большей активностью участвовать в жизни первичных партийных организаций.

О главном оружии ветеранов партии — пламенном слове — говорил в своем выступлении генерал-майор в отставке Николай Алексеевич Гусаров:

— У нас есть о чем сказать молодежи. Мы — участники создания основ социализма, участники битв с врагами нашей страны. И мы должны рассказывать молодежи о том, как трудились, как боролись в тяжелейших условиях.

Разнообразна и плодотворна деятельность коммунистов - пенсионеров Рудничного района. Старые коммунисты партийной организации шахты «Бутовская» П. Ф. Михеев, Е. К. Карпуков, Г. П. Лосев, И. С. Дубский работают в комиссии содействия семье и школе. Они встречаются с родителями отстающих учеников, разговаривают с ними в поселковом Совете, шахткоме, партбюро шахты. По их инициативе было проведено собрание общественности поселка, на котором шел большой разговор о воспитательной работе среди молодежи.

Неоценимую работу, связанную с благоустройством улиц и жилья, проводят советы микрорайонов, которые возглавляют старые коммунисты. Вот, например, совет микрорайона № 21, которым руководит Федор Федорович Казанин. Силами общественности на улице О. Кошевого за год подготовлен к асфальтированию гравийный тротуар длиной в 550 метров, высажено много декоративных деревьев, ежегодно высаживается до 50 тысяч штук цветов. Пенсионеры участвуют в освещении улиц, прокладке водопровода.

По инициативе Михаила Ивановича Ачкасова создано общество любителей - рыболовов 2-го района шахты «Северная». Эти энтузиасты создали хороший пруд, запустили в него 53 тысячи мальков, и рыба прижилась.

Интересным получилось районное партийное собрание. Рудничному райкому партии удалось найти очень верный, задушевный тон для этой встречи. Со старейшими коммунистами посоветовались о делах в районе, рассказали им, какие задачи решают коллективы промышленных предприятий, какие при этом встречаются трудности, на что следует обратить сейчас особое внимание в работе первичных организаций.

Вот в президиум поднимается маленькая седая женщина. Только что председательствующий об'явил, что Марии Петровне Деминой исполнилось 70 лет. Счастлив человек, чей юбилей отметили, бурно аплодируя, 400 товарищей по партии, по борьбе. Такое остается в памяти!

В недавнем постановлении ЦК КПСС «О подготовке к 50-летию Великой Октябрьской социалистической революции» есть слова: «К активному участию в подготовке к празднованию юбилея следует привлекать старых большевиков, участников революции, ветеранов гражданской и Великой Отечественной войн, ветеранов труда». Партийное собрание коммунистов-пенсионеров Рудничного района — интересное начинание, которое позволит еще более активизировать деятельность старых коммунистов, сделает ее еще более весомой.

Ю. ФЕДОРОВ.

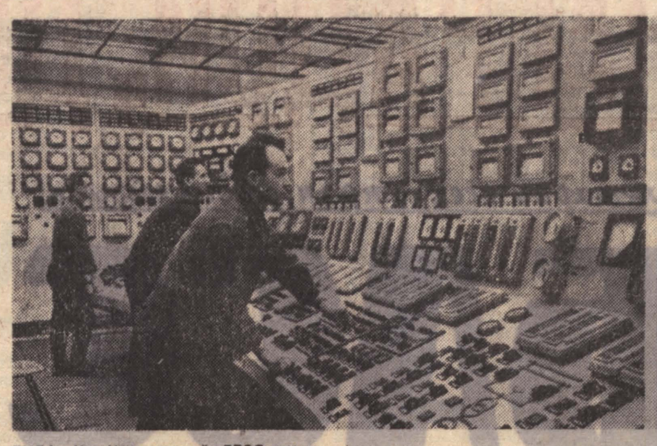

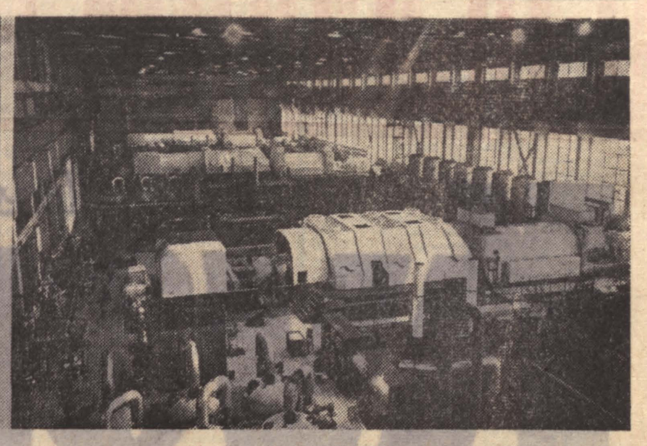

ТУЛА. На Черепетской ГРЭС пущен третий по счету энергоблок мощностью 300 тысяч киловатт. С вводом его мощность станции увеличилась до 1,5 миллиона киловатт, и теперь она является одной из крупнейших в центре страны.

НА СНИМКАХ: слева — блочный щит управления турбиной. Справа — машинный зал. На переднем плане — третья по счету турбина, пущенная в эксплуатацию.

Фотохроника ТАСС.

ВАГОНЫ ПРОДОЛЖАЮТ ЖИТЬ

АНЖЕРСКОМУ ВРЗ — 25 ЛЕТ

Труженики Анжерского вагоноремонтного завода 28 января отметили свой юбилей. 25 лет назад на базе вагоноремонтных мастерских организовалось предприятие союзного значения. В трудных условиях строились цехи. В тяжелые военные годы здесь ремонтировались санитарные, двухосные пассажирские вагоны. С 1950 года завод перешел на ремонт четырехосных. Без ввода новых производственных площадей коллектив увеличил выпуск продукции в два с лишним раза. В настоящее время завод ремонтирует пассажирские вагоны почти для всех дорог Сибири и для некоторых дорог Европейской части страны.

Много лет отдали заводу ветераны труда: мастер деревообделочного цеха М. Д. Егоров, старший мастер В. Н. Кашеваров, старший инженер по ремонту вагонов П. П. Русаков, слесари Ф. Ф. Горюненко, М. В. Губарь, М. И. Череповский, мастер Г. И. Змановский и многие другие.

Обязательства, взятые в честь 50-летия Советской власти, коллективом выполняются успешно. План первого года пятилетки завершен 26 декабря, себестоимость против заданной ниже на 6, а производительность труда возросла на 4,5 процента.

За отличные успехи ко дню юбилея Министерство путей сообщения наградило 20 человек знаком «Отличник социалистического соревнования».

Электросварщик Федор Дмитриевич Тарасов премирован именными часами. Мастер деревообделочного цеха Михаил Дмитриевич Егоров награжден знаком «Почетный железнодорожник».

В. РЖАВИНСКИЙ,
директор завода.

НА СНИМКЕ: ударники коммунистического труда токарь колесного цеха Г. К. Ляткин и мастер В. И. Жохов.

Фото **К. Николаева.**

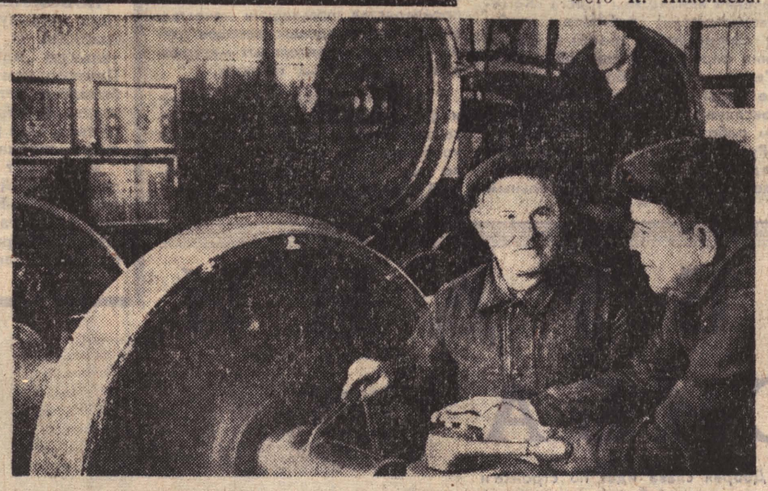

БАЛАНСОВАЯ КОМИССИЯ «КУЗБАССА»

ПОЛКОМБАЙНА В ЗАПАСЕ...

ДАВНО доказано: высокий урожай создается не за счет какого-то одного фактора. Он — сумма условий, усилий. И сегодняшний разговор о роли техники.

Достаточно опоздать с прибивкой влаги хотя бы на сутки — двое, и третья часть, а то и половина урожая потеряна. И вот что характерно: в хозяйствах, где сборы сравнительно устойчивые, все полевые работы и осенью, и весной проводят как раз в оптимальные сроки. А это возможно, разумеется, только при высокопроизводительном использовании техники, только при бесперебойной ее работе.

Показателен в этом отношении прошлый год. Например, механизаторы совхоза «Краснинский» зерновые культуры посеяли за восемь, а убрали за шестнадцать календарных дней. Подчеркиваю: календарных. А нагрузка на зерновой комбайн тут немалая — 222 гектара. Тракторы и комбайны в совхозе использовали на 10—20 процентов выше технических норм, а расход на содержание этих машин снизили на 8 процентов.

Значительно улучшилось использование техники в совхозах «Заря», «Береговой», «Зенковский», «Ново-Пестеревский», «Лебяжье» и в передовых колхозах.

Но выигрыш в данном случае не только в лучших сроках полевых работ. Сокращаются и затраты на производство продукции.

Не думаю, что в своих рассуждениях я открыл Америку. Для грамотного земледельца все это — истины. Но вот подход к решению этой проблемы далеко не везде, на мой взгляд, правилен.

Будем откровенны: многие руководители совхозов и колхозов ежегодно требуют новые тракторы и комбайны, не утруждая себя анализом использования имеющихся машин. Требования хозяйств удовлетворяют. И что же получается? Тракторов и комбайнов становится больше, амортизационные отчисления увеличиваются, возникают затруднения с кадрами, с горючим, а работы все равно в лучшие сроки не выполняются. Почему? А потому, что чем больше в хозяйстве машин, тем ниже сменная выработка на каждую из них. А ведь это — убытки.

Что лежит в основе высокопроизводительного использования техники? Очевидно, главное тут — это квалификация механизаторов, содержание машин, уход за ними, заинтересованность людей в высокой выработке.

В области больше четверти трактористов-машинистов повысили свои знания. Сейчас старшими на агрегатах работают, как правило, механизаторы первого и второго классов. Итог этого настолько ощутим, что его можно назвать в рублях: за последние три года сэкономлено примерно 1.080 тысяч рублей средств, расходуемых на содержание машинно-тракторного парка. В минувшем году за хорошее использование машин премировано вдвое больше механизаторов, чем в предыдущем году. Соответственно увеличилась и сумма премий — 273 тысячи рублей.

Но это лишь первые шаги. Три четверти механизаторов области все еще отнюдь не асы своего дела. То же самое можно сказать и о подготовке техники. Весной минувшего года перед началом посевной кампании почти тысяча тракторов и свыше двух тысяч других машин не были подготовлены к работе. В разгар уборки урожая на приколе оказались 380 комбайнов.

Общий итог года таков: мощность тракторов была использована лишь на 70, а комбайнов — на 66 процентов. Прикиньте, какой была бы картина, если бы все тракторы и комбайны были на ходу!

А разве можно сбросить со счетов амортизацию? В позапрошлом году амортизация от неиспользованной техники составила полтора миллиона, а в прошлом — почти миллион рублей. Разве можно не считаться с такой нагрузкой на себестоимость продукции!

Как известно, в промышленности и строительстве по инициативе знатного механизатора Н. И. Советова началось массовое движение под девизом: «Продлим жизнь машин». Почему бы этот почин не распространить и на сельское хозяйство? Ведь у нас столько кустарщины в использовании техники!

И в первую очередь надо поднять уровень обслуживания машин. Сомнений уже, кажется, нет: лучший метод обслуживания — организация звеньев мастеров-наладчиков. Не раз рассказывалось на страницах «Кузбасса» о том, что выиграли на этом совхоз «Забойщик», ряд хозяйств Беловского, Ленинск-Кузнецкого и других районов. А сегодня я хотел бы показать, что теряют в Мариинском районе от бескультурья в обслуживании техники.

Попытка создать звенья наладчиков и тут была. Но дело до конца не довели. И вот результаты. В сентябре позапрошлого года выработка на условный трактор в районе составила только 58 га, вместо ста, а в сентябре минувшего года и того меньше — 47 гектаров. В самое напряженное время прошлогодней уборки в Мариинском районе 57 процентов мощности комбайнового парка бездействовало. Пришлось из других районов и областей отправить сюда 120 комбайнов на спасение урожая.

В здешнем совхозе «Сусловский» (директор тов. Долганов, главный инженер т. Курасов) перерасход средств на текущий ремонт только за 9 месяцев прошлого года достиг 28.900 рублей. Казалось бы, какие еще горькие примеры приводить? Но самое удивительное в том, что и сейчас руководители совхоза и районного управления сельского хозяйства не сделали выводов из этих тревожных цифр.

Впереди нелегкая битва за урожай юбилейного года. Надо сделать все, чтобы наверняка преуспеть. Подготовка техники, ее использование пока наше слабое звено. Забывать об этом нельзя ни на час.

М. ИВАНЧИКОВ,
нач. инспекции гостехнадзора управления сельского хозяйства облисполкома.

ТРИ НАГРАДЫ ФРОНТОВИКУ

Читатели «Кузбасса» часто встречают материалы в газете, подписанные Н. Маховым — полковником в отставке. Член партии ленинского призыва, фронтовик, кавалер 14 правительственных наград, активный сотрудник внештатного оборонно-массового отдела редакции, он не жалеет сил для патриотического воспитания молодежи. Его рассказы о борьбе с фашизмом слушают в аудиториях школ, вузов и техникумов, он частый гость в рабочих коллективах.

У Никиты Федоровича Махова большой праздник — на днях его нашли три награды — орден и две медали Польской Народной Республики, территорию которой ему довелось освобождать. Высшую награду ПНР «Золотой офицерский крест», медаль «За Одер, Нейссе, Балтику», «Победа и вольность 1945 г.» гвардии полковнику Махову вручил в Кемеровской телестудии облвоенком генерал Афонин В. Б.

ДОБЫТЧИКИ МЯГКОГО ЗОЛОТА

ВОЗМОЖНО, не все знают, что в нашей области насчитывается три госпромхоза — государственных промысловых хозяйства, главным для которых является добыча мягкого золота — пушнины. Кроме того, они заготавливают кедровые орехи, ягоды, грибы, мед...

Одно из таких хозяйств находится в Тисульском районе и занимает территорию около пяти тысяч квадратных километров. Здесь, в тайге, обитают ценнейшие виды пушных зверьков: соболь, белка, рысь, горностай, колонок, крот. Встречаются также марал, косуля, медведь. Горные реки Кия, Кожух и их притоки богаты выдрой и норкой.

До организации госпромхоза этот район давал стране пушнины не более чем на пять тысяч рублей в год. Теперь добыча ее намного возросла. Так, в 1965 году от продажи пушнины выручено двенадцать с половиной тысяч рублей. А в прошлом году Тисульский госпромхоз перевыполнил государственный план по валу, и выручка от пушнины составила уже 20.880 рублей.

Охотники госпромхоза стремятся добросовестно выполнять производственные задания. Наши передовики В. Пичугин, М. Курбатов, И. Кочкин — рекордсмены по сдаче государству пушнины. Не отстают от них и некоторые охотники-любители: М. Оглоь, А. Цин, И. Ежов. Они лишь за полтора месяца промысла добыли по двадцать соболей.

Это не значит, конечно, что все у нас благополучно. Есть мелочи, которые нам серьезно мешают. К примеру, плохо обеспечивают спецодеждой охотников. У промысловика рабочее место — тайга, где он находится пять месяцев. Нередко приходится ночевать на снегу. Обувь и одежда должны быть теплыми и мягкими, хорошо просушиваться у костра. Трудно добираться до отдаленных охотоугодий — нет вездеходов. Слабо осваивается пока плашниковый промысел, хотя он очень выгоден.

В. ЧАЛЫШЕВ,
главный охотовед Тисульского госпромхоза.

НА ОБ'ЕКТАХ ЛЕГКОЙ ПРОМЫШЛЕННОСТИ

КАРДИОГРАММА СТРОЙКИ

КОМБИНАТ костюмных тканей. Сегодня эту стройку знает в Ленинске-Кузнецком каждый. Она уже приняла вполне зримый облик. На полкилометра протянулся кирпичный корпус административно-бытовых помещений. А в противоположном конце площадки строится такой же по длине склад. Все пространство между ними будет одним помещением, крытым сплошной крышей площадью в 14 гектаров. Первая очередь комбината на 30.000 веретен и 12 красильных аппаратов должна вступить в строй уже в будущем году.

А ведь всего полтора года назад на окраине Ленинска-Кузнецкого были вырыты первые котлованы, уложены первые кубометры бетона, забиты первые сваи. Тогда все измерялось на единицы. Теперь — на тысячи, десятки тысяч: стройка растет, люди с каждым днем увеличивают этот счет.

В августе 1965 года специально для сооружения комбината было создано Ленинск-Кузнецкое строительное управление треста «Ленинскшахтострой». Основной костяк его составили люди из Байкаима. У рабочих не хватало еще опыта: раньше им не приходилось строить такие большие предприятия. Учились на ходу.

Постепенно накапливался опыт, крепла уверенность в своих силах. План работ своими силами в прошлом году управление выполнило на 104,3 процента. В коллективе появились свои маяки. Это бригады С. П. Кузнецова, В. А. Ягуткина, С. С. Зеленского, А. Т. Парамзина, Н. Е. Шумихина и другие.

К СОЖАЛЕНИЮ, очень часто усилия коллектива наталкиваются на массу всяческих неувязок, непродуманностей, на плохую организацию труда. Нет крепкого контакта и с субподрядчиками.

Если думать о завтрашнем дне стройки, то надо уже сейчас начинать сооружение котельной, канализации и промышленного водопровода. Об'емы работ громадные, без них нельзя всерьез говорить о пуске первой очереди комбината в 1968 году, а документации на них до сих пор нет. Дирекции строящегося предприятия следовало бы проявить больше настойчивости и расторопности, поторопить через соответствующие инстанции проектировщиков, чтобы как можно скорее получить необходимую документацию. Каждый упущенный день может обернуться впоследствии неоправданной штурмовщиной, оттягиванием сроков пуска, удорожанием строительства.

Время для строителей — один из решающих факторов. Это прописная истина, но, к сожалению, как раз времени-то здесь теряется очень много. Теряется из-за плохой организации труда, по вине снабженцев, из-за простоев и прогулов. При мне одна из бригад плотников простояла несколько часов только потому, что снабженцы не удосужились снабдить ее гвоздями. В бригадах не хватает инструмента, одним топором работают двое, а то и трое, ножовок еще меньше, нет вязальной проволоки для арматурщиков. Если затупился топор — вези его домой: второй год в управлении нет ни одного наждака.

В тресте меня уверяли, что в масштабах стройки это мелочи, есть, мол, дела, куда важнее. Никто не спорит. Но если людям не создать элементарных условий для работы, не поддержать их инициативу, обидеть равнодушием, тогда любые лозунги и призывы могут оказаться выстрелами вхолостую.

ТЯЖЕЛОЕ положение сложилось в управлении с кадрами. Вот характерные цифры. Всего здесь работают 346 человек. В прошлом году совершено 324 прогула, потеряно 802 человеко-дня. За год принято 447 человек, уволено 315.

В чем же дело? В управлении ссылаются на трудный контингент: на первых порах людей принимали без всякого разбора. Вынуждены были брать и тех, кого уволили с предыдущего места работы, и любителей «зеленого змия», летунов и лодырей.

Все это так. Но тем более активно надо вести воспитательную работу. А этого как раз и не было до последнего времени.

Достаточно сказать, что люди фактически не знают, что они строят. Бесполезно спрашивать даже у бригадиров о сроках пуска комбината, о его производительности. В загоне наглядная агитация, нет по сути живого, горячего соревнования. Доска показателей, что стоит у входа в управление, не заполняется. Всего две бригады вступили в соревнование за звание коммунистических.

Особо хочется сказать о квалификации рабочих. Подавляющее большинство из них имеет всего лишь второй разряд. Председатель постройкома тов. Ходонович говорит, что налажено бригадное и индивидуальное обучение, приводит цифры. Вроде бы убедительные: только за прошлый год обучено 135 человек. А вот произвольная выборка по бригадам. У Кузнецова 12 человек работают по второму разряду, 11 — по третьему, только два — по четвертому. У Шумихина 14 человек имеют второй разряд, 12 — третий.

Беда эта усугубляется еще и тем, что выпускники строительных училищ №№ 14, 17 и 25 приходят на стройку с первым разрядом, совершенно не приученные к труду, с очень слабой дисциплиной. Многие, даже не приступая к работе, увольняются. Так из десяти человек, присланных по разнарядке в последнее время, лишь один остался на стройке. Да и тот числится в прогульщиках.

Стройка об'явлена ударной комсомольской, а в управлении всего 38 комсомольцев. Ленинск-Кузнецкому горкому ВЛКСМ следовало бы подумать над тем, как укрепить подшефную стройку молодыми, работоспособными кадрами.

Но даже тогда, когда люди работают старательно и добросовестно, их стремления не всегда находят поддержку. Бригадир В. А. Ягуткин рассказал такой случай:

— Не получилось у нас с хозрасчетом. Прикинули как-то всей бригадой: можем экономить и кирпич, и раствор. Решили попробовать, вышло неплохо. Тысяч 10 кирпича и кубометров 5 раствора сберегли за месяц. И рабочим выгодно, и государству. А дошло дело до оплаты — застопорило. На участке был большой перерасход, и начальник отказался выплачивать нам вознаграждение. Такая несправедливость бьет по рукам, мешает людям по-хозяйски относиться к каждому кирпичу...

Прав Ягуткин. Вместо того чтобы использовать пример бригады для пропаганды этого передового метода, здесь решили всех подстричь под одну гребенку. Не выплатив сотню рублей вознаграждения, упустили прекрасную возможность вдохновить другие бригады, заглушили отличное начинание. При широком внедрении оно могло бы принести тысячи рублей отдачи. К тому же, подобное отношение обижает людей, снижает их трудовой энтузиазм, тем более, когда заглушенная инициатива идет от них самих.

Правда, сейчас в управлении делают новые попытки внедрить хозрасчет. Но слишком уж нерешительны они.

ВСЕ эти и многие другие причины и привели к тому, что годовые экономические показатели работы стройуправления в общем-то низкие. Перерасходован фонд заработной платы на 5,5 тысячи рублей, допущено удорожание строительства на 77.000 рублей, выработка на одного рабочего составила 76,7 процента. Только на зафиксированных простоях потеряно 1.270 человеко-дней.

Партийная и профсоюзная организации принимают сейчас все меры к тому, чтобы исправить положение, создать постоянный, крепкий коллектив. Намечены планы и конкретные мероприятия работы с людьми. Регулярно проводятся заседания партбюро и постройкома, где основное внимание уделяется этим вопросам. Ни один случай прогула и нарушения не остается без обсуждения. В каждую бригаду направлено по нескольку коммунистов.

Результаты уже сказываются. Меньше стало прогулов, улучшилась организация труда на участках, возросла производительность труда.

— Но работы впереди еще много, — говорит секретарь парторганизации А. И. Зенкина. — Коммунисты, а их в управлении уже 26, твердо решили поставить крепкий заслон прогульщикам, летунам и пьяницам.

БОЛЬШОЙ и сложный организм стройки. Есть здесь свои успехи, свои недостатки и трудности. Коллектив живет в напряженном ритме.

В сумерках силуэт стройки удивительно похож на кардиограмму — запись биения человеческого сердца. На фоне заревого неба четко вырисовывается прямая линия корпуса, над ним взметнулся острый пик башенного крана, дальше — нулевая отметка, потом котлован. Кардиограмма этой стройки говорит не только о срывах и болезнях роста, но и о большом запасе сил на будущее.

В. МАЛЫШЕВ,
спец. корр. «Кузбасса».
г. Ленинск-Кузнецкий.

МЕЖДУНАРОДНАЯ ЖИЗНЬ

СВИДЕТЕЛИ РАЗОБЛАЧАЮТ

СТАНЦИЯ НАУШКИ (Бурятская АССР), 31 января. (Корр. ТАСС). Минувшей ночью через пограничную станцию Наушки проследовал поезд Москва—Пекин, в числе пассажиров которого находилась группа китайских студентов, учинивших хулиганские антисоветские выходки на Красной площади в Москве.

Перед тем, как поезд покинул пределы Советского Союза, корреспондент ТАСС обратился к членам поездной бригады и пассажирам с просьбой рассказать о фактах, характеризующих поведение китайских граждан в пути следования.

Вот что сообщил бригадир поездной бригады Николай Александрович Журавлев:

— По долгу службы мне часто приходилось заходить в вагоны, в которых ехали китайские граждане. Меня удивило, что на другой же день утром ни у кого из них не оказалось повязок и наклеек из пластыря, которыми все они щеголяли накануне, при посадке на Ярославском вокзале. Не было ни у кого и физических травм. Отмечу, что китайцы безобразно, крайне вызывающе вели себя в пути следования. Мне не раз приходилось вмешиваться и призывать их к порядку.

— У меня создалось впечатление, что все, происшедшее на Красной площади, на Ярославском вокзале и в пути следования, было разыграно по заранее разработанному сценарию, — сказал военнослужащий монгольской армии Пагмадорж. Он ехал в последнем вагоне. Неоднократно ему приходилось проходить через вагоны, в которых находились китайские граждане, встречаться с ними в ресторане. Его также удивило, что на следующий день «потерпевшие» оказались совершенно здоровыми.

— После от'езда из Москвы я не видел ни одного китайца травмированного, — говорит Пагмадорж.

— Как человеку, как мужчине, мне было стыдно за все выходки китайских граждан, за их грубость по отношению к обслуживающему персоналу, большинство которого составляли женщины, — рассказал гражданин Народной Республики Болгарии Боян Антонов, возвращающийся из отпуска в МНР, где он работает по контракту.

Свидетельства очевидцев лишний раз разоблачают фарс, разыгранный китайскими гражданами на Ярославском вокзале по указке тех, кто любыми путями стремится отравить отношения между Советским Союзом и Китайской Народной Республикой, нарушить дружбу двух великих народов.

К СОБЫТИЯМ В КИТАЕ

Шестой день советское посольство в Пекине осаждено беснующимися толпами хунвэйбинов и цзаофаней («смутьянов»). Через громкоговорители, установленные на автомашинах, передаются антисоветские речи и провозглашаются антисоветские призывы. Дикторы зачитывают «смертные приговоры» хунвэйбинов работникам посольства.

Китайская печать наводнена антисоветскими материалами. Газеты публикуют бесчисленные и многословные сообщения о «митингах протеста» и письма в поддержку китайских студентов, устроивших провокацию 25 января на Красной площади в Москве.

Из высказываний печати видно, что истерическая антисоветская кампания организована группой Мао Цзэ-дуна как составная часть так называемой «культурной революции».

Телеграммы иностранных корреспондентов в Пекине, а также сообщения агентства Синьхуа о «захвате власти» сторонниками Мао Цзэ-дуна в различных районах и различных правительственных учреждениях свидетельствуют о размахе «чистки», проводимой нынешним китайским руководством, и о сопротивлении местных партийных и государственных властей отрядам хунвэйбинов и «смутьянов».

Сообщается, что «смутьяны», выступающие в поддержку «линии Мао Цзэ-дуна», захватили контроль над всеми партийными, правительственными, финансовыми и культурными организациями в городе Циндао (провинция Шаньдун). Цзаофани обвинили местные власти в сопротивлении «с использованием войск и полиции».

27 января провинциальная газета «Синь аньхуэй бао», ставшая органом «смутьянов» провинции Аньхуэй, опубликовала «циркуляр о захвате власти». В нем говорится, что «смутьяны» взяли всю власть в партийном и народном комитетах провинции Аньхуэй и города Хэфэй. Газета печатает приказ о снятии с должности первого секретаря провинциального комитета КПК Ли Бао-хуа (сына одного из основателей КПК, профессора Ли Да-чжао) и других партийных руководителей и о направлении их на «перевоспитание».

По сообщениям иностранных агентств, «смутьяны» при поддержке армейских частей разгромили руководство министерства по освоению целинных и залежных земель. 62 руководящих работника министерства арестованы, министр Ван Чжэнь «снят со своего поста».

Столичные хунвэйбины, выезжавшие для проведения «культурной революции» в Тибет, жалуются в своей дацзы бао, что первый секретарь комитета КПК Тибетского автономного района, он же командующий войсками Тибетского военного округа Чжан Го-хуа «прогнал» их из Лхасы и угрожал применить против них силу.

Гонконгская печать сообщает о напряженном положении в Синьцзяне, где местные военные власти, как утверждают, отказываются подчиняться приказам из Пекина.

Продолжаются «самоубийства» и «покушения на самоубийства» бывших руководящих работников. Очередная дацзы бао сообщает, что жена председателя КНР Лю Шао-ци «пыталась покончить жизнь самоубийством» и при этом, как пишет дацзы бао на свойственном хунвэйбинам хулиганском жаргоне, «сломала себе обе собачьи ноги».

Многочисленные сообщения подтверждают, что Мао Цзэ-дун и его окружение используют части китайской армии для широкой поддержки действий хунвэйбинов и цзаофаней.

В Пекине вывешены дацзы бао с текстом «приказа № 76 военного комитета ЦК КПК об участии армии в «культурной революции».

Командирам и солдатам приказывается поддерживать действия хунвэйбинов и цзаофаней. Судя по этому приказу, армейские части «без специальных разрешений» производят аресты, обыски и подвергают людей «физическим наказаниям». В приказе запрещается подвергать критике руководящие военные органы.

«Жэньминь жибао» опубликовала уведомление Государственного совета КНР о том, что в этом году отменяются дни отдыха во время традиционного китайского праздника весны в феврале месяце.

(ТАСС, 31 января).

ПАТРИОТЫ НАСТУПАЮТ

БРАЗЗАВИЛЬ, 31 января. (ТАСС). Партия Народное движение за освобождение Анголы (МПЛА) опубликовала сегодня коммюнике, в котором говорится, что португальская колониальная авиация разбрасывает в настоящее время на севере Анголы над партизанским районом Дембош-Амбриз и Намбуангонго отравляющие химические вещества, чтобы уничтожить посевы культур.

В коммюнике указывается также, что отряды МПЛА, действующие на восточном фронте, уничтожили за период с 28 декабря по 3 января 55 португальских солдат, потопили на реке Замбези в районе португальской военной базы Чиламба три катера и две моторные баржи, а также сбили над деревней Чипопа два португальских самолета. Население с энтузиазмом поддерживает лозунги МПЛА, создав народную милицию, которая осуществляет совместно с партизанами патрульные операции внутри Анголы и вдоль границы с Замбией.

В Кабинде португальский патруль попал 25 января на минное поле, установленное ангольскими патриотами по дороге Вунци—Буко—Конго. Два португальских солдата убито, несколько ранено.

На северном фронте произошли также вооруженные столкновения в районах Гуипедро, Пири и Намбуангонго, заключает коммюнике.

РЕКОМЕНДАЦИИ АМЕРИКАНСКИХ СЕНАТОРОВ

ВАШИНГТОН, 31 января. (ТАСС). В опубликованном вчера докладе сенатской комиссии по иностранным делам американского конгресса указывается, что Пентагон ежегодно продает иностранным государствам оружия на сумму 1,5—2 миллиарда долларов, «способствуя, таким образом, наращиванию повсеместно в мире обычного оружия» и «поощряя гонку вооружения».

В докладе подчеркивается далее, что в области продажи оружия Пентагон проводит политику, направленную на захват рынков в слаборазвитых странах Латинской Америки и Среднего Востока. В нем обращается внимание на то, что осуществляемая Пентагоном программа вышла из-под контроля правительства и конгресса.

Авторы доклада рекомендуют конгрессу детальным образом ознакомиться с подобной практикой и предпринять шаги к сокращению экспорта оружия из США.

СВОЕВРЕМЕННОЕ ПРЕДОСТЕРЕЖЕНИЕ

БЕРЛИН, 31 января. (ТАСС). Заявление Советского правительства в связи с угрозой возрождения нацизма и милитаризма в Западной Германии встретило горячую поддержку и одобрение у населения ГДР. Газеты посвящают этому важному документу передовые статьи.

Заявление Советского правительства, которое предупреждает народы мира об опасности неонацизма в ФРГ, подчеркивается в передовой статье газеты «Нойес Дойчланд», обращено к тем, кто, как и 34 года назад, не желает понять угрозы неонацизма. Она находит свое выражение не только в росте влияния неонацистской национал-демократической партии, но и в официальной политике правительства Киизингера. Предупреждение Советского правительства носит очень решительный и конкретный характер, ибо уже сейчас в Федеративной республике создается материально - техническая база собственной ракетно-ядерной промышленности.

Газета называет заявление «научным документом, который отличается большой достоверностью и «неопровержимостью фактов».

«ОТВРАТИТЕЛЬНАЯ ОПЕРАЦИЯ»

ВАШИНГТОН, 31 января. Корр. ТАСС В. Петрусенко передает:

Здесь заканчивается один из самых сенсационных судебных процессов в истории США — по делу бывшего секретаря сенатской фракции демократической партии Роберта Бейкера. После семичасового совещания жюри заседателей признало Бейкера виновным в краже 99.600 долларов, уклонении от платы налогов и обмане налоговой службы. За такие преступления Бейкера могут приговорить к 48-летнему тюремному заключению.

Во время трехнедельного суда, сообщения о котором ежедневно печатались на первых полосах американских газет, нередко упоминались имена важных государственных и политических деятелей сегодняшней Америки. Ряд сенаторов и конгрессменов—бывших друзей Бейкера, будучи приглашены в суд для дачи показаний, открещивались от него.

За короткий промежуток времени пребывания на посту секретаря фракции демократической партии в сенате Бейкер при зарплате 19 тысяч долларов в год, сколотил состояние в 2 миллиона долларов.

Его защищал на суде самый высокооплачиваемый адвокат США Эдвард Уильямс, берущий за услуги тысячу долларов в день. Но и он не смог спасти такого клиента. Председатель жюри заявил корреспондентам, что, по мнению членов жюри, во время всех 12 часов его показаний на суде Бейкер лгал на «каждом шагу». По его словам, подсудимый использовал всех своих друзей, всех знакомых только с одной целью — наживы. Бейкер, указывает в передовой статье газета «Вашингтон ивинг стар», является «жертвой своей собственной жажды к деньгам и власти».

Кроме всего прочего, этот процесс вскрыл некоторые тайные пружины того, как «делаются» законы в США. Роберт Бейкер брал деньги от различных фирм для сенаторов, которые за это видоизменяли законы в интересах этих компаний.

Советское судно в порту Дакар

ДАКАР, 31 января. (ТАСС). Советское научно-исследовательское судно «Академик Курчатов» вошло в Дакарский порт. Ученые-океанографы, находящиеся на борту судна, ведут исследовательскую работу в водах Атлантики.

В Дакаре, где «Академик Курчатов» пробудет три дня, советские ученые встретятся со своими сенегальскими коллегами.

За счет трудящихся...

ЗАПАДНЫЙ БЕРЛИН, 31 января. (ТАСС). На крупнейшем в Западном Берлине электротехническом концерне «Сименс» вновь вводится сокращенная рабочая неделя. Свыше 6.000 рабочих и служащих двух предприятий концерна лишаются работы по одному дню в каждую неделю февраля. Зарплата не сохраняется. Дирекция концерна об'ясняет свое решение ростом запасов нереализованной продукции на складах.

Ввиду хронической недогрузки промышленных мощностей в Западном Берлине в январе продолжались увольнения рабочих.

Индия борется с проказой

ДЕЛИ, 31 января. (ТАСС). В настоящее время в Индии имеется 2,5 миллиона больных проказой, сообщил вице-президент Индии Закир Хусейн, выступая вчера на открытии лепрозория в городе Агра. После получения независимости, сказал он, правительство и местные власти предпринимали настойчивые усилия для борьбы с этой болезнью. Около 600 тысяч прокаженных проходят сейчас лечение. В период начавшегося пятилетнего плана, сообщил вице-президент, лечением намечено охватить 1,6 миллиона больных проказой. Особое внимание будет уделено штатам Мадрас и Андхра Прадеш, где проживает около половины всех больных.

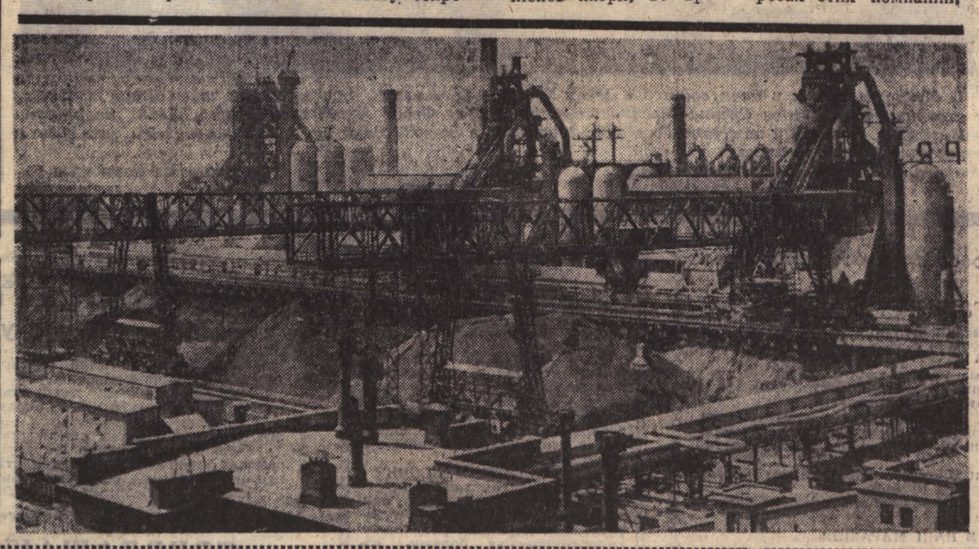

Металлургический комбинат имени В. И. Ленина в Новой Гуте — крупнейшее предприятие народной Польши. Он построен с братской помощью Советского Союза. Здесь трудятся 25 тысяч человек.

Фото ЦАФ—ТАСС.

КОГДА ПИСАТЕЛЬ МОРАЛЬНО УМИРАЕТ...

Моральная смерть маститого писателя — это, пожалуй, даже еще ужасней, чем физическая смерть пользовавшегося уважением президента. Подобно Роберу Лазюрику и Анри Беназэ *), автор «Гроздьев гнева», политически полиняв, докатился до сотрудничества с «Орор» **) и восхваляет на ее страницах одну из самых позорных в истории человечества войн, которую богачи, управляющие могущественной державой, навязали народу небольшой страны, истязаемой столько лет подряд. Это возмущает, больше того — вызывает отвращение.

Можно представить, что расист из Алабамы — один из тех расистов, о которых мы благодаря Джону Стейнбеку узнаем, что они «помогают» Южному Вьетнаму, — танцует вокруг обугившегося трупа; можно представить, что сенатор одного из южных штатов США способен рычать, как дикий зверь; можно, наконец, представить, что очень многие граждане этой великой нации, опьяневшей от сознания своего могущества и стремящейся к беспредельному расширению своих колониальных рынков, могут дойти до безрассудства. Все это можно представить. Но что все это имеет общего с тем, что некогда было с Джоном Стейнбеком?

Не подумайте только, ради бога, будто Джон Стейнбек щадит свою честь. Он позирует перед фотокамерой рядом с пулеметчиком в кабине вертолета; он по своей собственной воле проходит на «учебном полигоне курс усовершенствования в обращении с легким пехотным оружием», ибо, как пишет он сам, «я хочу побывать в положении непосредственного участника боев». И когда газета «Комсомольская правда» назвала его «соучастником», Джон Стейнбек выразил возмущение «неправомерным обвинением»: газета, дескать, изобрела новый вид преступления — «соучастие в наблюдении».

Неправомерен, однако, как раз именно такой вид ведения «тяжбы», и неправомерен вдвойне. С одной стороны, можно ли, обвиняя пулеметчика, об'являть невиновным наблюдателя, находящегося на борту того же вертолета? И, с другой стороны, существует ли на земном шаре такая страна, чьи законы не квалифицировали бы как преступление отказ прийти на помощь людям, которым угрожает смертельная опасность? Тем более, когда находишься — сидишь — рядом с теми, кто является источником такой опасности, кто сеет смерть?

И ведь до чего можно дойти! В выражениях, которыми оперирует Джон Стейнбек, представлен чуть ли не полностью арсенал словечек и оборотов бывалого вояки: «Мы продвинулись...», «Первый залп был дан в честь меня...» Тот, кто заводит разговор о мире, достоин того, чтобы ему «дали по морде»... Или дальше: оказывается, «варвары-вьетнамцы» творят зверства, которых прежде, до Стейнбека, никто не замечал. Порой это выглядит даже еще более смехотворно, чем у членов нашей «Академии бессмертных» времен 1914 года. Стейнбек «испытывал состояние, близкое к экстазу», когда видел как «руки и ноги американских летчиков нажимали на рычаги, и бомбы устремлялись вниз». А когда наблюдал, с какой «виртуозностью балерин» те действовали, он «делался больным от зависти». Кажется, еще чуть-чуть, и Стейнбек в стихах, положенных на музыку Бетрелл, начнет воспевать «добродетели штыка»:

«Давай, Розали! Давай, моя крошка!..
Ай-ой, ай-ой...»
Какой стыд!

Даже в рядах американской армии, действующей во Вьетнаме, есть люди, которые не утратили чувства чести и собственного достоинства и не доходят до надругательств над трупами патриотов, убитых на их же собственной земле. А Джон Стейнбек плюет на останки героев.

Даже профессионалы, специализировавшиеся на массовых убийствах, признают, что Вьетконг (так на Западе называют вьетнамских партизан, — *прим. ред.*) — это отважный и мужественный противник; для солдата-любителя же Джона Стейнбека он — не больше, не меньше, как... «выродок».

Одурманенный своей же собственной пропагандой, романист призывает ханойских журналистов (кто-кто, а уж они-то видели и руины жилых кварталов, и трупы детей, и кричащих над ними от горя матерей) приехать в Южный Вьетнам. Стейнбек уверяет, будто они смогут установить, что «женщины и дети не являются здесь главным об'ектом в операциях американских войск». Значит, они — об'ект дополнительный? Значит, Гаррисон Солсбери, по телеграфу передававший из Ханоя в редакцию газеты «Нью-Йорк таймс» сообщения о преступлениях, очевидцем которых он сам был, тоже «выродок?»

Так умер для литературы Джон Стейнбек, как в свое время умер, еще продолжая физически жить, Луи-Фердинанд Селин *), который тоже был талантлив, пока не начал, к великой радости преступников всех мастей, сочинять антисемитские памфлеты. То, что в книгах этого писателя некогда составляло животворную силу, целомудренность и естественность живого, разговорного языка, все это стало вульгарной грубостью, нелепым крючкотворством, откровенными оскорблениями.

Так закончилось для Джона Стейнбека, как в свое время и для Луи-Фердинанда Селина «Путешествие на край ночи» **), путешествие в бесчестье.

Да не почиет он в мире!

А. ВЮРМСЕР.

(Перевод с французского В. Степанова). (АПН).

*) французские журналисты крайне правого толка. — прим. ред.

**) ультрареакционная французская газета. — прим. ред.

*) французский писатель, оказавшийся в годы оккупации Франции в лагере коллаборационистов. — прим. ред.

**) так называется одна из книг Селина.

Владимир МАРТЕМЬЯНОВ,

заслуженный мастер спорта СССР, абсолютный чемпион мира по высшему пилотажу.

Художники ГОЛУБОГО НЕБА

(Продолжение. Начало в номерах за 29, 31 января и 1 февраля).

ВСТРЕЧА в Тушино — шумная, торжественная с яркими речами и бурными аплодисментами. Тут же у самолета чествуют троих наших героев дня: Овсянкина, Почернина, Пискунова. Я и Динет Терегулов стараемся «уйти в тень». Всех, кроме меня, встречают родственники; цветы, об'ятия, поцелуи после трехмесячной разлуки. Гляжу я на них, и стало мне совсем, совсем грустно, очень, очень захотелось домой, а тут еще маленький штрих совсем доконал меня... Как-то случайно получилось, что моих коллег засыпали букетами цветов, а обо мне забыли (впрочем, виноват сам, не надо прятаться за спины друзей). А как мне цветы хотелось иметь в тот миг! И вот, когда я уже потерял надежду на это, подбегает ко мне маленькая девочка и, шмыгнув несколько раз носом-пуговкой, подает мне маленький букетик цветов. Это был самый дорогой букет цветов в моей жизни.

А вечером за бокалом вина состоялся разговор, который я запомнил навсегда. Разговор с нашим глубокоуважаемым тренером и очень любимым человеком Владимиром Евгеньевичем Шумиловым.

Поняв мое «минорное» состояние, он подсел ко мне, обнял за плечи и, фальшивя, как все летчики, пропел: «Что ты, сокол мой прекрасный, что ты хмур, как день ненастный?». — И уже по-отечески строго: — «А ну, выкладывай все, как на духу!».

— Да вот, — говорю, — не оправдал ваших надежд, вы ставили на меня, как на первый номер, а я оказался слаб в коленях, не имею я этих самых... бойцовских качеств... И вообще — чувствую, что я занимаю чужое место в сборной, и не лучше ли мне освободить его...». Евгений на протяжении всей моей тирады подбадривающе поддакивает «так, так, валяй, валяй...». Потом, сверля своими в лучинах морщин глазами, говорит: «...А я-то думал, что под испанским солнцем ты только загорел, а ты, оказывается, еще и ухитрился мозги свои подсушить... Чем ты недоволен? Не рад, что наша команда победила?».

Тут я испугался: вдруг не так поймет, и торопливо: — «Ну что вы, за команду рад не меньше других, я недоволен тем, что на соревнованиях летал хуже, чем на тренировках...».

Евгений понял меня: «Видишь ли, братец, это большое искусство — показать в состязаниях лучший результат тренировок, и приходит оно с опытом. Трудно одержать победу над соперником, еще труднее побороть свои эмоции и чувства. Больше работай над собой, над своей волевой закалкой. Скажи мне, на тренировках ты летаешь с удовольствием? С удовольствием... А что ты чувствуешь на соревнованиях?».

Я ему отвечаю, что перед каждым вылетом на чемпионате мира у меня было такое же состояние, как на приеме у врача-стоматолога.

— Ну вот видишь, — он довольно потирает руки, — а ты заставь себя и на состязаниях летать с удовольствием. Забудь о судьях, о зрителях, не думай о месте, которое займешь, поставь себе конкретную задачу — выполнить то-то и то-то, как это ты делал на тренировках, и всегда будет сопутствовать тебе успех. И главное, по-настоящему люби свое дело.

Через четыре дня после этого разговора, на первенстве страны, в котором участвовали все мои «испанские» коллеги, я стал абсолютным чемпионом СССР.

И снова сборы, командировки, встречи и расставания, мучительные раздумья и изнуряющие тренировки. Жизнь спортсмена летит по замкнутому циклу, состоящему из трех этапов: период тренировок и всесторонней подготовки к выступлениям. Он мне больше всего по душе — строгий режим, строгий контроль своих действий, поступков и даже чувств. Мышцы наливаются силой, до тонкостей оттачивается мастерство, крепнет воля к победе, словом, творческая работа взахлеб.

Второй этап — участие в соревновании — самый ответственный, самый трудный — это экзамен на спортивную зрелость.

Третий период менее приятный — время спада духовных и физических сил, время анализа и скрупулезного изучения накопленного опыта, время грусти и порой опустошенности, особенно когда проигрываешь. Очень трудное время, когда побеждаешь.

Слава и шумные чествования — дополнительные испытания для спортсмена; как древесный грибок, исподтишка появляется плесень зазнайства, болезнь, именуемая «звездной», и не приди вовремя на помощь коллектив и друзья, не одумайся сам — загублен спортсмен и подчас дорого приходится ему расплачиваться за эту свою слабость. Проявляется зазнайство по-разному: сначала спортсмен начинает верить, что он действительно талант, самородок, находка для коллектива, и тут же теряются у человека скромность и чуткость по отношению к окружающим его людям, начинает он грубить, требовать к себе какого-то особого внимания, а переоценка своих сил и возможностей приводит к резкому снижению результатов на последующих выступлениях.

Очень опасна эта болезнь в технических видах спорта. Приведу печальный пример. В сентябре 1965 года несколько ребят и я в том числе готовились к международным соревнованиям в Польше. Стоял один из солнечных дней «бабьего лета», дела у нас шли неплохо, поэтому мы были в хорошем настроении и весело «перекались» с группой девушек, которые готовились к выступлениям в Австрии. Среди них была и Розалия Шихина, известная советская спортсменка, заслуженный мастер спорта СССР, рекордсменка мира и многократная чемпионка страны. Она в этот день была особенно весела, много дурачилась, гримасничала, грубила с начальством и вообще нам ее поведение казалось развязным и нескромным. Однако мы на это не обратили внимания, так как знали «нашу Алку» в общем-то как хорошего человека. И зря, что не обратили... В этот день Алки не стало. Она переоценила свои силы.

У каждого спортсмена в жизни есть своя «лебединая песня» — лучшее, чего он добился. Не хочется себе признаться, что моя «лебединая песня» позади, и все-таки я понимаю, что это так. Ею был IV чемпионат мира в Москве, где мне удалось занять первое место. Здесь было все: и опыт предыдущих спортивных встреч, и поиски нового в стиле пилотирования самолетом и, главное, воспитание необходимых бойцовских качеств. Перед началом чемпионата обе наши команды — мужская и женская, — как никогда в блестящей форме, трудно выделить кого-нибудь — все примерно на одинаковом уровне и, если кто-то летает лучше, то только «чуть-чуть». Победителем станет тот, кто сможет найти вот эти «чуть-чуть».

7 августа прошлого года 63 лучших летчика мира — посланцы 15 стран — вступили в борьбу за спортивную честь. Зарокотали двигатели, засвистели, разрезая воздух, крылья самолетов. Они из разных стран, отличаются друг от друга летными качествами, внешним видом, даже характерами, поведением — будто не машины это, а живые существа.

Но жизнь машинам дают летчики. Они тоже не одинаковые: говорят на разных языках, одеты в свои формы, носят знаки, эмблемы, черты тех стран, которые они представляют здесь, на Тушинском аэродроме.

Кто станет победителем?

Может быть, минчанин Вадим Овсянкин? Для такого предположения были веские доводы. Он участник второго и третьего чемпионатов мира по высшему пилотажу, абсолютный чемпион СССР 1965 года, мастер спорта международного класса. За успехи в спорте награжден орденом «Знак Почета» и медалью «За трудовую доблесть».

Или сотрудник Орловского проектного института Витольд Почернин — заслуженный мастер спорта, чемпион мира по «темному» комплексу, участник и победитель в труднейших упражнениях на международных спортивных встречах, зональных и всесоюзных соревнованиях? Его успехи в спорте отмечены медалью «За трудовую доблесть».

Или офицер Военно-Воздушных Сил Советской Армии Владимир Пискунов? Он заслуженный мастер спорта, неоднократный участник, чемпион и призер ряда соревнований, в том числе второго и третьего чемпионатов мира.

И не только они. Мастер спорта Алексей Пименов, Людмила Васильева, Галина Корчуганова и многие другие участники — чемпионы, победители и призеры трудных спортивных встреч, талантливые мастера, сильные, напористые, трудолюбивые...

(Окончание следует).

КНИГИ ЮБИЛЕЙНОГО ГОДА

В МИНУВШЕМ году Кемеровское книжное издательство выпустило более ста книг и брошюр общим тиражом, превышающим миллион экземпляров. За счет режима экономии, увеличения тиражей книг, пользующихся повышенным спросом читателей, и сокращения выпуска малоактуальных, убыточных изданий удалось поднять рентабельность и, без изменения количества получаемой бумаги, дать почти в три раза больше прибыли, чем предусматривалось планом.

Как и раньше, издательство уделяло большое внимание подготовке книг и брошюр, рассказывающих о самоотверженном труде передовиков производства, экономике сегодняшнего Кузбасса. В минувшем году завершена серия «Шаги семилетки». В семи выпусках читателям даны самые разнообразные материалы о развитии экономики и культуры земли Кузнецкой за годы семилетки. Издан ряд книг и брошюр, обобщающих передовой опыт и технические достижения в промышленности и сельском хозяйстве. На вооружение школьников поступило новое издание «Экономической географии Кемеровской области». В серии «Города Кузбасса» вышла книжка журналиста А. Волкова «Ленинск-Кузнецкий».

Хорошим пособием для тех, кто интересуется героическим прошлым нашего края, является книга «Сердца, отданные людям», повествующая о героях гражданской войны и борцах за власть Советов в Кузбассе. Суровую обстановку восстановительного периода в Кузнецком бассейне воссоздает сборник документов, подготовленный работниками архива обкома КПСС.

Десятком новых книжек пополнилась ставшая уже традиционной серия «Кузбасс литературный». Вышла книга «Сибирь поэтическая». Подготовленная на общественных началах, она об'единила лучшие стихи 70 поэтов, живущих на просторах от Тихого океана до Урала.

Пользуется большим спросом сборник избранных произведений известного советского писателя И. Бабеля. Эта книга тепло встречена книголюбами. Достаточно сказать, что только кемеровский магазин «Книга—почтой» получил на нее свыше 10 тысяч писем-заказов из разных концов страны.

Довольно урожайным был у издательства минувший год на книги для детворы.

Наступивший год — юбилейный для нашей Родины. Подготовка к 50-летию Великого Октября налагает большую ответственность на издательство и его творческий актив — писателей и художников. Книги юбилейного года должны особо отличаться своим уровнем и хорошим оформлением.

Наш край имеет богатую, насыщенную событиями историю. Многие ее стороны освещались в изданных ранее книгах. Но цельного, монументального исследования у нас пока нет. За эту большую и трудоемкую работу взялись историки под руководством члена-корреспондента Академии наук СССР А. Окладникова и доктора исторических наук, профессора З. Карпенко. Двухтомная «История Кузбасса» с древнейших времен до наших дней, включенная в план издания нынешнего года, явится хорошим пособием для широкого круга пропагандистов, преподавателей вузов и школ, студентов и учащихся и, наконец, для тех, кто интересуется прошлым и настоящим Кузнецкого бассейна.

О ратных подвигах и боевой славе кузбассовцев в годы Великой Отечественной войны расскажет книга З. Верховцевой «Рубежи бессмертия».

Готовят подарок 50-летию Великого Октября и журналисты Кузбасса. В эти дни их силами завершается работа над книгой «Были земли Кузнецкой», которая на живых примерах и фактах расскажет о славном пути трудового Кузбасса, о разительных переменах в нашем крае за годы Советской власти, приоткроет горизонты будущего. «Были земли Кузнецкой» иллюстрируются документальными фотографиями и хорошо выполнены в полиграфическом отношении.

Группа авторов работает над брошюрой «Партийные организации Кузбасса в цифрах и фактах». Небольшой, но содержательный сборник о развитии экономики и культуры Кузбасса за 50 лет намерено выпустить статистическое управление Кемеровской области.

Ряд брошюр посвящается передовому опыту партийной работы. Намечается рассказать о борьбе за качество продукции и под'ем рентабельности предприятий коммунистов кемеровского завода «Кузбассэлектромотор» и Крапивинского совхоза. Выйдут брошюры, обобщающие опыт массово - политической работы среди населения по месту жительства в Заводском районе г. Кемерова и идеологической работы учреждений культуры области. Специальная брошюра посвящается шахте им. Ярославского Ленинского рудника, коллектив которой перешел на пятидневную рабочую неделю.

Главный инженер комбината «Кузбассуголь» В. Крылов расскажет о перспективах развития угольной промышленности. Специалисты сельского хозяйства готовят к печати брошюры о научном нормировании труда совхозного производства, оплате труда в колхозах, путях повышения плодородия почв, комплексной механизации животноводства. Брошюру «Садоводам-любителям» с различными полезными советами мичуринца К. Миронова получат любители сибирского пригородного садоводства.

В нынешнем году издательство продолжит выпуск небольших по об'ему книжек серии «Люди земли Кузнецкой». Это будут очерки о героях труда, отважных воинах, славных чекистах, врачах, педагогах.

Большим спросом среди читателей пользуется краеведческая литература. Кроме очередного сборника «Природа Кузбасса», в нынешнем году издательство готовит к выпуску книгу, которая даст сравнительно полную картину природы области: ее географию, богатства недр, флору и фауну. В книге будут даны адреса заповедных мест отдыха, рыбной ловли, сбора грибов и ягод. С теплым юмором описываются случаи из жизни рыбаков и охотников, сообщается множество любопытных сведений о природе, даются полезные советы. Авторы книги — ученые, опытные краеведы, люди практики, журналисты.

В серии «Города Кузбасса» выйдут книги о Новокузнецке, Белове и Кемерове. Для школьников будет переиздано учебное пособие по природоведению — «Наш родной край» Г. Колмогорова.

Как и раньше, значительный удельный вес в планах издательства занимает художественная и детская литература.

Читатели снова встретятся с лауреатом Государственной премии А. Волошиным. Речь идет о его новом романе «Все про Наташку», который сейчас находится в печати. Содержание романа тесно примыкает к широко известной книге «Земля Кузнецкая» и служит ее продолжением.

Далеко за пределами Кузбасса известен сейчас роман нашего земляка В. Ворошилова «Солнце продолжает светить». Автор закончил работу над второй частью книги. В этом году издательство намечает выпустить массовым тиражом обе части романа.

Писателем А. Соболевым, известным читателям по книге «Безумству храбрых», написана новая книга «Бушлат навырост» — о дружбе и чести, ратном подвиге водолазов Заполярья в годы войны.

Семинар молодых писателей Сибири и Урала, состоявшийся летом минувшего года в Кемерове по инициативе ЦК ВЛКСМ и Правления Союза писателей РСФСР, показал, что земля Кузнецкая богата способными поэтами и прозаиками. Выполняя рекомендации семинара, издательство познакомит читателей с творчеством молодежи.

В ближайшее время выйдет в свет первое крупное произведение прозаика из Новокузнецка Г. Емельянова. Его роман «Берег правый» посвящен становлению коллектива большой стройки и имеет довольно ясный адрес — Запсиб. В серии «Кузбасс литературный» готовится к изданию сборник рассказов горняка из Междуреченска В. Чугунова «Полметра до катастрофы».

В этой же серии выйдут новая повесть В. Мазаева о геологах «Туонельский лебедь», сборник юмористических рассказов Н. Самохина «Блондинка на букву «Л» и ряд других.

Раздел поэзии этой серии пополнится новыми сборниками поэтов: Е. Буравлева — «Острова», В. Баянова — «Земля», Г. Генке — «Зеленое эхо», А. Саулова — «Земляника». Творчество молодых поэтов будет представлено в кассете «Взмах крыла».

Повесть «Кинэ», повествующая о судьбе шорской девушки в годы, когда в таежную глушь пришла новая власть, власть Советов, написана Ф. Чиспияковым.

Детвора получит неувядаемую сказку П. Ершова «Конек-горбунок». Книжка отлично иллюстрирована кемеровским художником В. Пресняковым. Намечается выпуск и нескольких книг для детей младшего возраста.

В нынешнем году будет обращено особое внимание на полиграфическое исполнение книг. Управление по печати облисполкома постарается обеспечить полиграфические предприятия современной техникой и необходимыми материалами. Заметно активизировал в последнее время борьбу за качество и сокращение сроков выпуска продукции коллектив областной типографии № 1, специализированной на выпуске книг. Это дает основание рассчитывать, что недалеко время, когда книги, изданные в Кузбассе, будут по качеству вполне отвечать современным требованиям.

В. БАННИКОВ,
директор Кемеровского книжного издательства.

ЛИДЕРЫ ПРЕЖНИЕ

После двухнедельного антракта возобновились матчи чемпионата области по хоккею с шайбой.

Обращают на себя внимание стабильные результаты юргинского «Темпа». Этот коллектив в шести последних матчах выиграл (15:1 и 13:4) у калтанского «Энергетика», новокузнецких «Автомобилиста» (7:1 и 8:3) и «Буревестника» (8:3) и только один матч проиграл (0:5) тому же «Буревестнику».

Юргинцы в 22 матчах набрали 35 очков и прочно удерживают место лидера.

Хоккеисты «Буревестника» в двух матчах с «Автомобилистом» набрали максимум очков, выиграв соответственно 9:2 и 12:7. Студенты после 19 матчей набрали 27 очков.

Пока не проявил себя молодежный состав новокузнецкого «Металлурга». Команда провела меньше всех матчей (16) и после побед над прокопьевским «Трудом» (5:2, 6:4) имеет всего 26 очков.

Заметно сдал свои позиции прокопьевский «Труд». Вначале прокопчане на своем поле отдали 3 очка междуреченскому «Томьусинцу», сведя с ним первую встречу вничью (1:1) и проиграв вторую (0:3), а поездку в Белово закончили потерей еще двух очков (5:8 и 8:3).

Нельзя не похвалить команду междуреченского «Томьусинца» (тренер А. Зинин). Потеряв много очков на старте, междуреченцы не пали духом. Их выступления в Киселевске принесли еще 3 очка (2:2, 10:1), а в трех матчах с алюминщиками Новокузнецка междуреченцы добыли еще 5 очков (8:2, 8:1 и 4:4).

В опасной зоне, грозящей переходом во вторую группу, находятся киселевский «Факел» (проигравший «Алюминщику» 3:8 и 5:11), а также калтанский «Энергетик», имеющие всего по 5 очков.

Продолжает огорчать своих болельщиков и беловский «Горняк», потерявший в матчах с «Автомобилистом» (4:4 и 3:4) еще 3 очка.

Во второй группе проведены заключительные матчи первого круга. Принципиальное значение имели поединки команд «Вымпел» (Междуреченск) и «Спартак» (Белово), набравших к моменту встречи между собою равное количество очков. Междуреченцы уверенно переиграли спартаковцев (7:3, 14:4), а затем из поездки в Осинники вернулись еще с двумя победами—8:2, 3:1. Тем временем беловские спартаковцы потеряли (4:6, 9:4) еще два очка во встречах с новокузнецким «Шахтером» и теперь отстали от лидеров на... 6 очков.

Настойчиво хотели участвовать в областном первенстве таштагольцы. Доказывали, что хорошо подготовились. На деле они дарят очки всем: на своем поле проиграли (1:9, 4:14) осинниковскому «Горняку», а в Ленинске - Кузнецком — «Кировцу» (1:4, 3:7). Три очка из четырех возможных взяли на своем поле (1:1, 9:4) хоккеисты новокузнецкого «Шахтера», принимавшие команду «Кировец».

Ф. КУДЛАЕВ.

ХОККЕЙ С МЯЧОМ

ТАБЛИЦА РОЗЫГРЫША
Положение на 1 февраля

	И	В	Н	П	М	О
«Динамо» М.	20	17	3	—	92-26	37
СКА Св.	21	14	4	3	64-27	32
«Динамо» А.	21	15	1	5	63-33	31
«Локомотив»	19	10	3	6	50-41	23
СКА Хб.	19	10	2	7	59-42	22
«Енисей»	19	8	6	5	49-38	22
«Вымпел»	19	9	3	7	41-33	21
«Волга»	18	8	7	4	40-32	21
«Водник»	19	8	3	8	31-46	19
«Фили»	21	7	3	11	38-50	17
«Шахтер»	19	5	2	12	26-43	12
«Труд» Кт.	20	4	3	13	27-65	11
«Труд» К.	20	4	1	15	28-74	9
«Североникель»	19	3	2	14	29-61	8
«Уральский трубник»	18	—	7	11	21-47	7

РАДИО

3 ФЕВРАЛЯ

По станциям на волнах 1103, 4,3 метра и по трансляционным сетям области.

7.30 — «Шахтер Кузбасса» — повторно, 8.20 — Из цикла «Люди советской деревни». 17.00 — «Новости Кузбасса». 17.15 — Радиогазета «Пионерский сигнал». 19.20 — Для подростков. Радиоклуб «Смена». 20.00 — «Ленинский университет миллионов». Беседа «Развитие В. И. Лениным марксистской теории социалистической революции». 20.20 — Концерт по заявкам. 21.10 — Литературная передача. Рассказ Ивана Бунина «Сны Чанга».

Редактор Н. Я. ТРОИЦКИЙ.

КОНГРЕССЫ, ВЫСТАВКИ

10—15 июля 1967 г. в Москве состоится V Международный горный конгресс. На предыдущие четыре выезжали делегации Советского Союза, члены которых выступали с докладами, принимали участие в дискуссиях, знакомились с горной промышленностью и научно-исследовательскими организациями зарубежных стран.

Пятый организуется Министерством угольной промышленности СССР совместно с Международным организационным комитетом. В составе оргкомитета — известные советские ученые и руководители всех отраслей горнодобывающей промышленности. В работе конгресса будет участвовать примерно 1.700 человек, из них 1.100 человек приедут из 73 стран.

Общая тематика докладов, выступлений и дискуссий конгресса — «ТЕХНИЧЕСКИЙ ПРОГРЕСС В ГОРНОЙ ПРОМЫШЛЕННОСТИ». Предполагается заслушать и обсудить 52 доклада, представляемых 23 странами. Участники конгресса обсудят проблемы технического прогресса в горной промышленности, обменяются информацией о последних достижениях горной науки, развитии техники и технологии горного дела, достижениях в области экономики и научной организации труда. Расширенные тезисы докладов будут изданы на всех рабочих языках конгресса — русском, английском, французском и немецком.

☆ ☆ ☆

Одновременно с конгрессом в Москве на территории Центрального парка культуры и отдыха имени Горького будет проведена Международная выставка горного оборудования—«ИНТЕРГОРМАШ-67». В павильонах и на открытых площадках планируется широкий показ систем для механизации очистных работ, гидрофицированные крепи, горный режущий и буровой инструмент, оборудование для механизации и автоматизации шахтных комплексов и установок. Ожидается, что в выставке примут участие фирмы—производители горного оборудования из Австрии, Бельгии, Великобритании, ГДР, Голландии, Италии, США, ФРГ, ЧССР и других стран.

Много полезного найдут на выставке не только специалисты, непосредственно занятые в горнодобывающей промышленности, но и создатели горной индустрии — инженеры и проектировщики, техники и конструкторы. Во время ее работы предполагается широкий обмен опытом между советскими и зарубежными специалистами по наиболее актуальным проблемам производства и использования горного оборудования. Этим целям будут служить лекции и доклады ведущих специалистов, экскурсии в научно-технические институты и на предприятия горнодобывающей промышленности.

☆ ☆ ☆

С 16 по 29 мая в московском парке культуры и отдыха «Сокольники» будет проходить международная выставка «Современное механизированное и автоматизированное оборудование, упаковочное оборудование и средства транспортировки для пищевой промышленности» («ИНПРОДМАШ-67»). Многочисленные фирмы более чем 20 стран мира, в том числе Австрии, Болгарии, Венгрии, Великобритании, ГДР, Дании, Италии, Польши, США, Франции, ФРГ, Швеции, Японии и других государств, из'явили желание принять участие в московском смотре.

Предстоящая выставка продемонстрирует новейшее технологическое оборудование и аппараты, помогающие механизировать и автоматизировать технологические процессы в пищевой, мясо-молочной, рыбной и мельнично-элеваторной промышленности. Значительное место в экспозиции займет оборудование торговых организаций и предприятий общественного питания, холодильные установки, под'емно-транспортные средства, упаковочно-расфасовочные машины. В других разделах выставки посетители смогут ознакомиться с автоматизацией и механизацией процессов переработки мясных продуктов, зерновых и крупяных культур, в сахарном, масло-жировом производстве и т. д.

Как и на предыдущих международных смотрах, Советский Союз будет одним из крупнейших участников «Инпродмаш-67». Его экспозиция разместится в трех павильонах и на прилегающих к ним открытых участках общей площадью более 6 тысяч квадратных метров. 25 министерств, 17 научно-исследовательских институтов и свыше 80 предприятий и организаций примут участие в выставке.

Много пушнины и дичи водится в лесах Кузнецкого Алатау. Эти богатства тайги берут опытные охотники пос. Мутное Средне-Терсинского леспромхоза Федор Яковлевич Богер и Иван Васильевич Митряков. Летом они получают большие медосборы, а зимой сдают на приемные пункты мех соболя, норки, выдры и колонка.

НА СНИМКЕ: охотники на привале.

Фото П. Костюкова.

8 ФЕВРАЛЯ в г. ПЕНЗЕ

СОСТОИТСЯ ТИРАЖ

ВЫИГРЫШЕЙ ДЕНЕЖНО-ВЕЩЕВОЙ ЛОТЕРЕИ 1967 года (первого выпуска).

В тираже на 69 разрядов будет разыграно 7 миллионов 700 тысяч 400 выигрышей на 12,4 млн. рублей, в том числе: 69 автомобилей «Волга», 138 автомобилей «Москвич-408», 621 мотоцикл, 345 мопедов «Рига-3», 3.588 холодильников, 690 стиральных машин и другие ценные вещи, а также денежные выигрыши от 1 до 100 рублей.

В отличие от лотерей прошлых лет по лотерее 1967 года почти в три раза увеличено количество вещевых выигрышей, дополнительно разыгрываются автомобили «Волга», мотороллеры «Вятка», лодки резиновые, лодочные моторы и ряд других предметов, представляющих интерес для широких кругов населения.

Спешите заблаговременно приобрести лотерейные билеты!

В театрах, цирке и кино

Театр ОПЕРЕТТЫ.
ГЕРЦОГИНЯ ГЕРОЛЬШТЕЙНСКАЯ. Начало в 19 час. 30 мин. 3 февраля — ЛЕТУЧАЯ МЫШЬ.

ГОСЦИРК.
Представление в трех отделениях «АРЕНА ДРУЖБЫ» и классическая борьба. Борются: Арнаутов—Яковлев (вторая встреча 30 мин.), Назарьян — Анфиногенов (борьба-реванш, срок 30 мин.), Бида — Ситка. Начало в 19 час. 30 мин.

Кинотеатр «МОСКВА».
1. Журнал «Советское кино» № 3. Широкоэкранный художественный фильм ХЕВСУРСКАЯ БАЛЛАДА, производство киностудии «Грузия-фильм» (10, 12, 2, 4, 6, 8, 9-50). 2. Журнал «Сибирь на экране» № 47. БРАК ПО-ИТАЛЬЯНСКИ (10, 12, 2, 4, 8, 10). Хроникально-документальный фильм В ГЛУБИНАХ ЖИВОГО (6).

Кинотеатр «КОСМОС».
Новая венгерская кинокомедия ЛЮБИТЬ ВОСПРЕЩАЕТСЯ (9, 10-50, 12-40, 1, 2-30, 3, 4-20, 6-10, 7, 8, 9-50). СЫНОВЬЯ БОЛЬШОЙ МЕДВЕДИЦЫ (9, 11, 5, 9).

Кинотеатр «ПИОНЕР».
ИГРА БЕЗ НИЧЬЕЙ (10, 12-10, 2-30, 4-50, 7, 9-10). ЗАНАВЕС НЕ ЗАКРЫВАЕТСЯ (к сеансу в 9-10).

Кинотеатр «ОКТЯБРЬ».
ГЕНИЙ ДЗЮДО, две серии (12, 3, 6, 9).

Кинотеатр «МЕТАЛЛУРГ».
РЕСПУБЛИКА ШКИД (10, 12-10, 2-20, 4-30, 7, 9).

Кинотеатр «ПРОГРЕСС».
РЕСПУБЛИКА ШКИД (10-30, 12-40, 2-50, 4-50, 7, 9).

Кинотеатр «ЛУЧ».
СЫНОВЬЯ БОЛЬШОЙ МЕДВЕДИЦЫ (10, 12-10, 2-30, 5, 7-30, 10).

Кинотеатр «КОМСОМОЛЕЦ».
ИГРА БЕЗ НИЧЬЕЙ (3-30, 6, 8-30).

Дворец культуры СТРОИТЕЛЕЙ.
ПЕРВАЯ ПЕРЧАТКА (5-30, 7-30, 9-30).

Дом культуры ШАХТЕРОВ.
КОРОЛЕВА «ШАНТЕКЛЭРА» (3, 5-15, 7-15, 9-15).

Клуб КОКСОХИМЗАВОДА.
ИДУ ИСКАТЬ (5-15, 7, 9).

Товарищи зрители!

Ввиду большого количества заявок, фильм «Война и Мир», вторая серия — «НАТАША РОСТОВА» — будет демонстрироваться одновременно в кинотеатрах «Москва» и «Космос» с 20 февраля.

Приобретайте билеты заблаговременно в кассах кинотеатров и у киноорганизаторов своих предприятий.

Комиссионный магазин г. Кемерова
(ул. Красноармейская, 138)
ПРИНИМАЕТ НА КОМИССИЮ:
швейные изделия, головные уборы, ткани, обувь, галантерею, мебель, хозяйственные товары, электротовары, фототовары, музыкальные и радиотовары.

Вещи принимаются как новые, так и бывшие в употреблении. Сдавая вещи на комиссию, вы сэкономите время, их продадут продавцы магазина. Деньги за проданную вещь выдаются на третий день после продажи.

Уважаемые покупатели! В комиссионном магазине вы можете купить хорошие новые вещи дешевле на 10 проц.

Вещи, бывшие в употреблении, принимаются и продаются магазином со скидкой от 20 до 50 проц.

ПРИГЛАШАЕМ ВАС В НАШ МАГАЗИН!

КЕМЕРОВСКИЙ КОМБИНАТ БЫТОВОГО ОБСЛУЖИВАНИЯ ПРИНИМАЕТ ЗАКАЗЫ

НА ИЗГОТОВЛЕНИЕ НИКЕЛИРОВАННЫХ КАРНИЗОВ ЛЮБОГО РАЗМЕРА ДЛЯ ГАРДИН.

Заказы принимаются от населения, больниц, детских учреждений, школ, клубов, общежитий и т. д. Расчеты с учреждениями через банк.

Владельцы мотоциклов могут приобрести моторы «Урал-75».

Заказы можно сделать в приемных пунктах: по Советскому проспекту, 106 и по ул. Щетинкин Лог, 8. Тел. 2-22-18.

КЕМЕРОВСКИЙ ЭЛЕКТРОТЕХНИЧЕСКИЙ ЗАВОД
ПРИГЛАШАЕТ НА РАБОТУ:

техников-механиков на должность мастеров, конструкторов, инженеров и техников по переработке пластических масс, слесарей-инструментальщиков, слесарей по ремонту металлорежущего и кузнечно-прессового оборудования, компрессорщиков воздушных компрессоров, грузчиков, уборщиц в производственные цехи, кочегаров, водопроводчиков.

Обращаться в отдел кадров. Ул. П. Лумумбы, 7-а.

ВНИМАНИЮ ВЛАДЕЛЬЦЕВ ТЕЛЕВИЗОРОВ, РАДИОПРИЕМНИКОВ И ДРУГОЙ РАДИОАППАРАТУРЫ.

ТОВАРИЩИ! Телевизионные ателье, их филиалы и радиомастерские четко смогут обслуживать население и своевременно оформлять заказы на радиодетали в том случае, если вы вновь приобретенные телевизоры и радиоаппаратуру, на которые установлен гарантийный срок, поставите на гарантийный учет в ближайшее телевизионное ателье или в мастерскую сразу же после приобретения.

ПОЛЬЗУЙТЕСЬ УСЛУГАМИ ТЕЛЕВИЗИОННЫХ АТЕЛЬЕ!

Дирекция приемной телевизионной сети Кемеровского областного управления связи.

Вниманию ЛЕЧЕБНЫХ УЧРЕЖДЕНИЙ И ВРАЧЕЙ!

На областной аптечный склад поступили лекарственные препараты:

МЕТИЛТИОУРАЦИЛ
Применяется при лечении базедовой болезни, тиреотоксикозе и гипертиреотоксикозе и гипертиреозе.

ГЕКСОНИИ, БЕНЗОГЕКСОНИЙ
Обладает ганглиоблокирующим действием. Показан при заболеваниях, связанных с нарушением нервной регуляции: гипертоническая болезнь, язвенная болезнь, для понижения внутриглазного давления, сосудистые кризы, эндартериит, гипергидроз.

АКОФИТ-РАДИКУЛИН.
Применяется при острых радикулитах и обострении хронических радикулитов, радикулоишалгиях франикуло-невритах пояснично-крестцовой локализации, при люмбаго, плекситах, нейромиозитах поясничной локализации.

Облаптекоуправление.

Кемеровская радиошкола ДОСААФ ОБ'ЯВЛЯЕТ
набор на курсы радиомехаников

На курсы принимаются лица, знакомые с радиотехникой.

Обращаться: радиошкола (тел. 2-27-42) и в райком ВЛКСМ Кировского района.

МАРИИНСКИЙ ЛИКЕРО-ВОДОЧНЫЙ ЗАВОД
имеет в продаже:

рогожные мешки, бутылки емкостью 0,5 литра с мелкими посечками на горлышке. Отпускаются в неограниченном количестве.

Обращаться: г. Мариинск, ул. Пальчикова, 3.

МОСТОПОЕЗДУ № 419, НАХОДЯЩЕМУСЯ В ГОРОДЕ НОВОКУЗНЕЦКЕ,
ТРЕБУЮТСЯ:

монтажники, плотники, слесарь-сантехник, электрики, электросварщики (дипломированные).

Приглашается также молодежь (мужчины), не имеющая специальности, в возрасте 18 лет, с образованием 8—10 классов.

Одинокие обеспечиваются общежитием, семейным предоставляется жилье в домах инвентарно-передвижного типа.

Рабочим, приехавшим из других городов, выплачивается 30-процентная надбавка тарифной ставки. В период отпуска предоставляется бесплатный билет (на двоих) для проезда по железной дороге.

Наш адрес: Новокузнецк-46, Заводской район, мостопоезд № 419.

ПРИГЛАШАЮТ НА РАБОТУ:

СТРОЙУПРАВЛЕНИЕ № 5 треста «Кемеровохимстрой» — **плотников, бетонщиков, каменщиков, штукатуров-маляров, кровельщиков, разнорабочих.**

Обращаться в отдел кадров. Остановка трамваев №№ 1 и 6 «Конечная».

УПРАВЛЕНИЕ КЕМЕРОВСКОГО ТРАМВАЯ — **кондукторов** с последующим обучением на водителя трамвая, **билетных контролеров, электромонтеров контактной сети, связиста - радиотехника, шофера, слесарей по ремонту и оборудованию вагонов, мастера по ремонту зданий и сооружений, бухгалтера, рабочих пути, разнорабочих, грузчика, кузнеца.**

Обращаться: Советский проспект, 1, в отдел кадров.

СТРОЙУПРАВЛЕНИЕ № 6 треста «Кемеровожилстрой» на постоянную работу в Кировском и Рудничном районах — **каменщиков, плотников.** Оплата труда сдельно-прогрессивная. Одинокие обеспечиваются благоустроенным общежитием.

Обращаться: ул. Гагарина, 107-а, в отдел кадров. Остановка автобусов №№ 15 и 101 «Развилка».

ЖИЛИЩНО-КОММУНАЛЬНАЯ КОНТОРА треста «Кемеровохимстрой» — **тракториста, уборщиц, слесарей-сантехников, плотников, электриков, зав. камерой хранения** в общежитии, **заведующую** в загородный детсад, **воспитателей и нянь** в детсады и ясли.

Обращаться: Предзаводской поселок, ул. Павленко, 15, в отдел кадров.

КЕМЕРОВСКИЙ ТЕЛЕЦЕНТР — дворников и для работы на Притомской Набережной — **электрослесаря, уборщицу,** на временную работу — **охранников, электриков-монтажников** (оплата труда сдельная).

Обращаться на телецентр. Тел. 6-76-67.

УПРАВЛЕНИЕ МЕХАНИЗАЦИИ треста «Кемеровотрансдорстрой» — **шоферов 1, 2-го классов, дипломированных кочегаров, слесаря по ремонту автомобильных двигателей, машинистов экскаваторов.**

Обращаться в отдел кадров: ул. Вокзальная, 127.

ОБЛАСТНАЯ КОНТОРА СТРОЙБАНКА — срочно — **финансиста.**

Обращаться: Советский проспект, 107. Тел. 95-6-16.

КЕМЕРОВСКИЙ ПОЧТАМТ — почтальонов для работы в отделениях связи Центрального, Заводского, Рудничного и Кировского районов.

Обращаться в отдел кадров: Советский проспект, 105, 3-й этаж, комната 8.

УПРАВЛЕНИЕ «КУЗБАССПЕЦЭНЕРГОМОНТАЖ» на постоянную работу в г. Кемерове — **крановщиков 5, 6-го разрядов, на башенные и дизель-электрические краны.**

Обращаться: г. Кемерово, ул. Кузнецкая, 7. Тел. 6-64-02.

КЕМЕРОВСКОЕ ТЕХНИЧЕСКОЕ УЧИЛИЩЕ № 77 на постоянную работу — **преподавателей и мастеров производственного обучения** по контрольно-измерительным приборам и автоматике, **уборщиц и гардеробщиц** (оклад 49 руб.).

Адрес училища: ул. Ленина, 57.

Наш адрес: г. Кемерово, ул. Трудовая, 64; телефоны: редактора 6-61-54, приемной 6-69-74, заместителей редактора 6-70-82 и 6-65-74, ответственного секретаря 6-68-81, зам. ответственного секретаря 6-65-63, отделов редакции партийной жизни 6-61-83, пропаганды 6-66-73, промышленного 6-69-44 и 6-63-02, сельского хозяйства 6-67-82, советского строительства и быта 6-64-84, строительного 6-67-46, культуры 6-62-01, писем и рабкоров 6-90-52 и 6-60-72, информации 6-62-37, об'явлений 6-68-72, фотокорреспондентов 6-90-63, директора издательства 6-68-72, общественной приемной 6-66-52, бухгалтерии 6-90-54, директора типографии 5-57-83.

ОП02098 Типография «Кузбасс» управления по печати Заказ № 47.