Пролетарии всех стран, соединяйтесь!

КУЗБАСС

ОРГАН КЕМЕРОВСКОГО ОБКОМА КПСС и ОБЛАСТНОГО СОВЕТА ДЕПУТАТОВ ТРУДЯЩИХСЯ

№ 286 (12262). Четверг, 7 декабря 1967 г.

Год издания 46-й.

Цена 2 коп.

ПЛЮС ПЯТЬ МИЛЛИОНОВ

До конца года оставалось больше месяца, когда геологи Левобережной партии завершили детальную разведку восточной половины Талдинского месторождения — Талдинский-1. Разведка этого участка дала прирост запланированных по Кузбассу резервных запасов угля для карьерной отработки мощностью в пять миллионов тонн в год. Угленосная толща месторождения содержит 10 пластов мощностью от 5 до 20 метров. Зольность чистых углей по результатам опробования не превышает 6—8 процентов. Высокая калорийность, спекаемость угля, удобное географо-экономическое положение месторождения, простые геологические строения, гидрогеологические и инженерные условия и значительные запасы углей представляют большой интерес для угледобывающей промышленности.

Выполняя социалистические обязательства, геологоразведчики партии мобилизовали все силы, сконцентрировали основную технику на Талдинском-1. Закончив предварительную разведку месторождения, геологи все буровые станки перевели на детализацию участка. Цель — разведать неглубоко залегающие пласты под открытые разработки. Нужно было набурить 60.000 метров. Набурено 61.461 м. Бригада старшего бурового мастера Кабанова годовой план выполнила за 11 месяцев. На сорок дней раньше бригады Кабанова справилась с планом бригада Чеглакова, набурившая 6.038 метров.

Сейчас геологоразведчики Левобережной партии работают в счет нового года.

Ю. КИСЕЛЕВ.

В СЧЕТ 1968 ГОДА

С каждым днем растет число коллективов шахт и карьеров Кузбасса, на трудовом календаре которых уже 1968 год. Вчера досрочно завершили план второго года пятилетки угольщики шахты имени Вахрушева Киселевского рудника. За оставшееся время они выдадут сверх годового задания не менее 80 тысяч тонн угля. Особенно хорошо здесь работают коллективы первого и двенадцатого участков, которыми руководят Виктор Васильевич Оленченко и Анатолий Иванович Гаврилов. Борьба горняков предприятия за снижение себестоимости топлива позволила сэкономить около 300 тысяч рублей.

На этом же руднике в счет 1968 года сегодня начинают работать горняки шахты № 12. Нынешний год для них стал вдвойне юбилейным. Первые пуды угля на предприятии были выданы полвека назад, в тот день, когда прозвучал залп «Авроры». Юбилей Советской власти и свой горняки шахты — ровесницы Великого Октября ознаменовали сверхплановым углем. С начала года его счет доведен до 73 тысяч тонн. За счет снижения себестоимости топлива на шахте сэкономлена 91 тысяча рублей.

В. ФЕДОРОВ.

ПО ТРАДИЦИИ

Как уже сообщалось в нашей газете, 30 ноября, досрочно, пятый энергоблок Беловской ГРЭС был поставлен под постоянную нагрузку и включен в энергосистему Кузбасса.

О сооружении нового энергогиганта рассказывает сегодня начальник стройки Георгий Иванович ТОМИЛОВ.

БОЛЬШИЕ и сложные задачи стояли перед коллективом строителей и монтажников Беловской ГРЭС в юбилейном году. Предстояло ввести в эксплуатацию третий блок электростанции с целым комплексом сооружений к нему и таким образом довести мощность предприятия до одного миллиона киловатт, построить два 40-квартирных дома, столовую на 200 мест, здание для горисполкома в г. Белове, развернуть работы по подстанции 500 киловольт. Кроме того, дополнительно к плану нам поручили построить на Беловском море водную станцию для проведения соревнований по техническим видам спорта 4-й Спартакиады народов РСФСР. Это было большое и трудное задание. Начать строительство предстояло зимой и закончить до июня. Но наш коллектив с заданием успешно справился, за что получил благодарность от ЦК ДОСААФ СССР.

Вообще все задания коллектив успешно решил. Водная станция и столовая построены в срок. один дом сдан в эксплуатацию на шесть месяцев раньше графика, на втором доме и здании горисполкома заканчиваются работы, они будут сданы в декабре. Но наибольшие трудности перед нами были на основном об'екте — на пятом энергоблоке ГРЭС.

В феврале на заседании парткома стройки был утвержден график строительно-монтажных работ, который обеспечивал выполнение обязательств по достойной встрече 50-летия Советской власти на сооружении пятого блока. Этот график стал неуклонным руководством к действию для всех трудящихся стройки.

Первыми в схватку со временем вступили строительные участки. Исключительно хорошо трудились бригады М. Ф. Казаковой, ранее награжденной за работу на нашей стройке орденом Ленина, В. К. Козырева, награжденного орденом Трудового Красного Знамени, тт. Волоховича, Воронкова, Трушляковой, Стариковой. Умело организовали труд начальник участка В. Н. Иванов, кавалер ордена «Знак Почета», прораб А. И. Бурлак, мастер Г. С. Цуприкова, тоже награжденная орденом «Знак Почета», прораб В. С. Мазницын.

К сожалению, задерживалась поставка для нас оборудования. Так, котел мы получили вместо начала года — в мае, а электрическое оборудование и кабель, которого на блок требуется 116 километров, получили с опозданием почти на шесть месяцев.

Создалась, таким образом, сложная обстановка, которая потребовала от коллектива особенно четкой работы, большой инициативы, самоотверженности в труде и нового подхода к решению целого ряда технических задач. Сборка котла началась с опозданием на три месяца. Казалось, что без помощи со стороны коллектив участка «Сибэнергомонтаж» не обеспечит сборку блоков и монтаж котла в установленный срок. Но на общем собрании рабочих участка, на котором в июне обсуждался этот вопрос, монтажники категорически отказались от помощи. Рабочие бригад Н. В. Рухлина, награжденного на нашей стройке орденом Ленина, Виктора Осипова, Анатолия Ковалева, Анатолия Бычкова, Сергея Жарикова, Василия Нюкалова заявили: справимся сами.

Особо следует сказать об участке «Электросибмонтаж». Коллектив этот из-за отсутствия оборудования до конца сентября не мог начать монтаж электрической части пятого блока. Нависла угроза не только срыва обязательства по окончанию сборки блока к 50-летию Советской власти, но и вообще был поставлен под сомнение пуск блока в нынешнем году. В конце сентября руководство стройки и участка решило послать лучших электромонтажников на Ташкентский электротехнический завод и помочь там побыстрее изготовить щитовые изделия для пятого блока нашей станции.

В истории нашего строительства были случаи монтажа оборудования быстрыми темпами, но такого темпа, какой мы имели на пятом блоке по монтажу блочного щита, вообще не бывало. Получив 25 октября 62 панели и 7 пультов, значительная часть которых была в виде металлических каркасов без монтажа вторичной коммуникации и даже с невырезанными отверстиями для установки приборов, электромонтажники участка «Электросибмонтаж» за одну неделю вместо двух месяцев смонтировали блочный щит. Это позволило уже в первых числах ноября нормально испытывать механизмы блока, опробовать на паровую плотность корпус котла, а пятого ноября — турбину на полных оборотах. Этим завершалось выполнение нашего обязательства по окончанию монтажа пятого блока к пятидесятилетию Великого Октября.

Героическим подвигом можно назвать труд электромонтажников. Трудно перечислить лучших, обо всех можно сказать простое русское слово — молодцы!

Решением построечного комитета 5 ноября коллективу монтажного участка «Электросибмонтаж» присвоено звание коллектива коммунистического труда.

Большая заслуга в правильной координации действий всех исполнителей, организации хорошей инженерной службы на пятом блоке принадлежит главному инженеру строительного управления Беловской ГРЭС А. П. Гущину, молодому руководителю, прошедшему на нашей стройке путь от прораба до главного инженера.

Наряду с форсированным выполнением электромонтажных работ и особенно по их завершению, колоссальную работу по наладке оборудования, проверке схем защиты, управления и сигнализации провели наладчики цеха КИП Беловской ГРЭС под руководством Ю. А. Власова и наладочная бригада под руководством т. Маслова. Эта ответственная работа выполнена в сжатые сроки.

В процессе монтажа пятого блока значительную долю работы взяли на себя эксплуатационники электрического, котельного, турбинного цехов ГРЭС. В процессе же опробования оборудования начальники цехов практически взяли дело в свои руки, и, конечно, проведение операций под руководством таких высококвалифицированных инженеров, как И. В. Зубов, М. Л. Пироговский и В. Г. Томилов, позволило провести опробование в сжатые сроки и обеспечить с 28 ноября комплексное испытание блока и сдачу его в эксплуатацию.

Таким образом, весь коллектив строителей и монтажников может с гордостью сказать теперь: юбилейное обязательство выполнено! С конца ноября Беловская ГРЭС имеет мощность миллион киловатт.

Решением Министерства энергетики и электрификации СССР в канун пятидесятилетия Великого Октября Беловской ГРЭС за успехи в освоении оборудования и эксплуатации станции присвоено высокое звание предприятия имени пятидесятилетия Советской власти. В этом успехе эксплуатационников есть и доля труда коллектива строителей и монтажников, создавших энергетикам хорошие условия для работы.

ЗАПЕЛИ РЕЛЬСЫ ПОД КОЛЕСАМИ

В Кузбассе завершено строительство последнего звена знаменитого Южсиба — железнодорожной линии Артышта—Подобас протяженностью 129 километров. Коллектив ордена Ленина треста «Кузбасстрансстрой» проложил новую электрифицированную магистраль через многочисленные горы, болота, реки и тайгу. Таким образом, теперь открыт кратчайший путь для железной руды и угля к Западно-Сибирскому металлургическому заводу, а с промышленных предприятий городов юга области по этой дороге пойдут чугун, сталь, прокат, лес, строительные материалы, химические продукты.

30 ноября государственная комиссия с общей оценкой хорошо приняла новую дорогу в постоянную эксплуатацию, а 3 декабря по ней проследовал первый электропоезд в 230 железнодорожных осей. По этому случаю на станциях Тырган, Ерунаково, Полосухино по пути следования поезда состоялись многолюдные митинги с участием виновников торжества — строителей, а также железнодорожников и представителей общественности г. Новокузнецка. На митингах была дана высокая оценка героическому труду строителей и монтажников.

НА ПРАВОМ ФЛАНГЕ

Трудящиеся г. Мысков горячо поддержали призыв передовых коллективов страны развернуть социалистическое соревнование за выполнение заданий пятилетки к 7 ноября 1970 года. 20 ноября о завершении плана второго года пятилетки рапортовал коллектив лесозавода Усть-Мрасской лесоперевалочной базы. Начали работать в счет третьего года пятилетки все цехи Томь-Усинского завода железобетонных конструкций треста «Кузбассэнергострой». Завершили производственную программу 1967 года также Мысковский гормолзавод и ремонтно-строительное управление № 8.

Но в первых рядах соревнующихся идет Томь-Усинский электромонтажный участок, где начальником Г. А. Баранов.

Об'екты, на которых трудятся электромонтажники, разбросаны по всей Сибири. Они готовили к вводу четвертый блок Беловской ГРЭС, монтировали электроподстанцию на разрезе «Сибергинский» в Междуреченске, участвовали в сооружении энергоблока на Назаровской ГРЭС, пуске подстанций в Красноярском крае и г. Томске, на ряде пусковых об'ектов в Хакассии.

Особое внимание на участке уделяется росту производительности труда. Только за десять месяцев юбилейного года она выросла на 43,7 процента к заданию. А за счет повышения качества, снижения себестоимости работ сумма прибыли перешагнула уже за 125 тыс. руб.

И. ОМЕЛЬНИЦКИЙ.

СЛАВА, ДОБЫТАЯ ТРУДОМ

Отныне он официально будет называться так: **ордена Трудового Красного Знамени Бачатский угольный разрез имени 50-летия Октября.**

Такой высокой чести бачатцы удостоились третьими в области — после металлургов Запсиба и беловских энергетиков.

Бачатский карьер — второй по возрасту (после Краснобродского) предприятие открытой добычи угля в Кузбассе. Первые 85 тысяч тонн топлива из его забоев вывезены в 1949 г.; тогда годовая производительность его определялась в 300 тыс. тонн. Добыча быстро росла, и уже за 1958 год было вывезено 1,1 млн. тонн топлива.

Годы семилетки стали для коллектива временем расцвета творческих сил, упорного поиска резервов, технического обновления. Народное хозяйство получило за это время 12,6 млн. тонн дешевого бачатского угля, из которых почти 2,2 млн. тонн добыты в последнем году. Семилетнее задание перекрыто на 4 процента. Механизаторы Бачатского не раз выступали инициаторами соревнования за более полное использование техники и сами показывали, как этого добиваться. За семилетие производительность экскаваторов на добыче возросла на три четверти, а занятых на вскрыше и локомотивсоставов — более чем на 40 проц. Эти показатели — одни из самых высоких в бассейне.

Усилия коллектива высоко оценены Родиной — он награжден орденом. Правительственные награды получил ряд работников, а бригадир экскаваторщиков Н. А. Путинцев стал Героем Социалистического Труда.

Сегодня Бачатский — крупное, хорошо механизированное предприятие. Небезынтересно будет знать, что в 1950 г. на действовавших тогда двух разрезах Кузбасса был 21 экскаватор с суммарной емкостью ковшей 35 кубометров. А теперь на одном орденоносном предприятии вгрызаются в породу ковши новых мощных экскаваторов и долота буровых станков. По хорошо укатанным трассам снуют большегрузные «четвертаки» и 27-тонные БелАЗы. По железнодорожным путям, паутиной опутавшим разрез, пошли тепловозы. Кстати, на карьере полностью механизированы такие трудоемкие операции, как укладка, переукладка и балластировка железнодорожных путей; сборка и ремонт звеньев производятся на механизированной площадке. В забоях с гидромеханизацией появились более эффективные землесосы. На карьере достигнуты высшие в мире показатели производительности гидроустановки — 1,7 млн. кубометров грунта за сезон.

Лучшим образом использовать всю эту технику бачатцам помогает учеба. Только за 1962—67 годы здесь закончили вузы 29, техникумы — 66, ШРМ — 632 работника. Учится в институтах и техникумах еще больше. Руководят предприятием, организуют производство, новаторские устремления и научный поиск энтузиасты-специалисты.

Сколько здесь испробовано и внедрено новинок, сколько сделано по совершенствованию процессов! На Бачатском зарождалась, становилась на прочную научно-практическую основу новая технология открытой добычи угля с применением гидравлических способов работ в сложных геологических и климатических условиях. За ее разработку группа кузбассовцев, как уже сообщалось, удостоена Государственной премии СССР 1967 года. И нынче гидромеханизаторы карьера успешно провели вскрышной сезон. Бачатцы сами спроектировали и построили углесортировочный комплекс, который нынче только за первое полугодие дал 74 тыс. рублей прибыли. Сейчас стараются забирать уголь из маломощных пластов; раньше его вместе с породой вывозили в отвалы. Перечень таких решений можно продолжить.

Большая забота проявляется о людях. В поселке карьера открыты профилакторий и грязелечебница, бытовой комбинат, строят Дом культуры. В забоях многое сделано по улучшению организации труда.

Боевое юбилейное соревнование принесло славному коллективу новые победы. У бачатцев солидный сверхплановый счет (125 тыс. тонн), который они открыли с первых дней года и постоянно наращивали. Успешно реализованы и другие обязательства. И вот заслуженный венец — взволновавшее всех известие за достигнутые успехи ордена Трудового Красного Знамени Бачатский угольный разрез будет носить имя 50-летия Октября.

П. ГУЛЫЙ.

ЧТОБЫ ОБНОВКИ ПРИНОСИЛИ РАДОСТЬ

В конце ноября Новокузнецкая швейная фабрика № 5 выполнила годовой план. Претензий к этому коллективу становится меньше, несмотря на то, что шьют здесь для весьма «трудных» покупателей: для женщин и детей.

Впервые продукция фабрики № 5 переступила границы своей области — ее можно увидеть в магазинах Тувы, Красноярского края, Омской области. Мальчишкам полюбились буденновские шлемы, а женщинам — нарядные платья и недорогие, но модные шапки из искусственного меха.

200 новых моделей внедрено в производство в этом году, а работы Раисы Федоровны Посылкиной, Ольги Григорьевой и других конструкторов одежды получили высокие оценки. Изделия соответствуют мировым стандартам.

И перспективы у швейников хорошие: фабрика получила новое оборудование и в будущем году вдвое увеличит выпуск шелковых платьев. Главной заботой коллектива остается желание, чтобы обновки приносили человеку радость.

В. ПАВЛОВ.

ПЯТИЛЕТКУ — ДОСРОЧНО!

ВИЛЬНЮС. Труженики литовской столицы горячо поддержали инициативу передовых предприятий страны по досрочному выполнению пятилетнего плана, одобренную ЦК КПСС, Советом Министров СССР и ВЦСПС.

На год раньше освоить производство десяти новых высокопроизводительных станков, осуществить технологическую реконструкцию предприятия и выполнить пятилетний план к 6 ноября 1970 года — так решил коллектив вильнюсского станкостроительного завода «Жальгирис». До конца пятилетки решено выдать продукции сверх плана на сотни тысяч рублей.

РУДНЫЙ (Казахская ССР). Коллектив треста «Соколовруд-строй», обладатель памятного юбилейного знамени, выполнил годовой план строительно-монтажных работ. Возведено 185 производственных и культурно-бытовых об'ектов. От снижения стоимости строительно-монтажных работ сэкономлено около миллиона рублей. Во всех управлениях предприятия действует бюро экономического анализа. Каждый возводимый об'ект имеет лимитную карточку расхода материалов. Контроль за качеством осуществляют посты общественных контролеров.

Соревнуясь за досрочное выполнение пятилетнего плана к 7 ноября 1970 года, строители решили своевременно ввести в строй все об'екты расширяемого обогатительного комплекса Соколовско-Сарбайского горно-обогатительного комбината, а также первую очередь Лисаковского горнорудного гиганта.

ВОРОНЕЖ. Первые сотни большегрузных шин сверх задания выпустил Воронежский завод. Его коллектив включился в соревнование за досрочное выполнение пятилетки и решил дать сверх плана многие десятки тысяч покрышек. Дополнительные шины — результат реконструкции цеха, осуществляемой группой новаторов во главе с начальником цеха заслуженным рационализатором РСФСР Е. М. Аристовым. С завершением реконструкции производство большегрузных шин увеличится на одну треть.

ВОЛЖСКИЙ (Волгоградская область). На полгода раньше срока освоил проектную мощность предприятия коллектив завода синтетического волокна. В нынешнем году волжские химики отправили на шинные заводы сверх плана такое количество кордной капроновой ткани, которой достаточно для изготовления более двухсот тысяч автомобильных и тракторных покрышек. Дополнительно к заданию выпущено много капронового волокна и на сотни тысяч рублей предметов широкого потребления. Освоен выпуск искусственного волокна для производства каракуля.

Коллектив завода решил работать так, чтобы завершить пятилетний план к 7 ноября 1970 года и уже в начале будущего года начать массовый выпуск капронового шелка для трикотажной промышленности.

НОВОСИБИРСК. Сверх годового плана выдают продукцию рабочие Центрального рудника треста «Запсибзолото». Решив досрочно выполнить пятилетку, коллектив предприятия ищет резервы на новых горизонтах действующих шахт. Рудники Центральный, Берикульский и другие оснащаются новой техникой, внедряется передовая технология, организуется извлечение из руды не только золота и серебра, но и других ценных элементов.

— Все наши предприятия не снижают высоких темпов, достигнутых в юбилейном соревновании, — говорит главный инженер треста Г. П. Логиновский. — Трест рассчитывает выполнить годовой план досрочно.

КИРОВ. Свыше миллиона двухсот тысяч тонн грузов перевезли с начала года сверх нормы машинисты Зуевского депо. Сэкономлен миллион киловатт-часов электроэнергии. Поддерживая почин москвичей, коллектив депо обязался выполнить пятилетний план по перевозкам грузов за четыре года 10 месяцев. Для этого у железнодорожников есть все основания. Они уже выполнили годовой план.

ЖИТОМИР. Первые десятки тысяч тонн шелковистого волокна и льна, выращенного полесскими колхозами, выработали заводы области. На текстильные предприятия отправлено сверх плана 320 тонн высококачественного шелка, из которого можно изготовить около миллиона метров тканей.

Коллективы Овручского, Новоград-Волынского льнозаводов значительно перевыполняют задание по выпуску длинного волокна повышенного качества. Оно отправляется не только на льнокомбинаты нашей страны, но и за рубеж.

50 ЛЕТ СОВЕТСКОМУ СУДУ

Этой дате было посвящено вчера в Кемерове городское торжественное собрание. Доклад «50 лет советскому суду» сделал исполняющий обязанности председателя областного суда В. И. Терпугов. С приветствиями на собрании выступили: И. К. Ревякин — прокурор области, М. Г. Подкауро — зам. начальника УООП, Б. М. Гусев, — мастер коксового цеха ордена Ленина коксохимзавода и М. К. Чевтайкин — председатель президиума областной коллегии адвокатов.

Группе работников суда были вручены Почетные грамоты обкома КПСС и облисполкома.

Для участников торжественного собрания был дан концерт силами участников художественной самодеятельности Дворца строителей.

ПРАЗДНИК В СТОЛИЦЕ ФИНЛЯНДИИ

ХЕЛЬСИНКИ, 6 декабря. **(Спец. корр. ТАСС).** Здесь продолжаются торжества в связи с 50-летием независимости Финляндии. 5 декабря вечером над заснеженным городом прогремели залпы артиллерийского салюта в честь юбилея.

Президент Финляндской Республики У. К. Кекконен устроил ужин в честь Председателя Президиума Верховного Совета СССР Н. В. Подгорного и шведского принца Бертиля.

В то же время Премьер-Министр Р. Паасио устроил ужин в честь иностранных делегаций, прибывших на празднование. На нем присутствовали, в частности, сопровождающие Н. В. Подгорного лица. С финской стороны на ужине присутствовали члены правительства.

М. ГЕРАСИМОВ, М. КОСОВ.

Пополняются новой техникой угольные предприятия Кузбасса. На Красногорском угольном карьере ведет сборку мощного шагающего экскаватора ЭШ-15/90«а» одна из лучших бригад, возглавляемая Героем Социалистического Труда Владимиром Яковлевичем Прибыльновым. Вес этой машины 1.640 тонн. Коллектив бригады взял обязательство смонтировать экскаватор за год и три месяца. Сборка идет с опережением графика. Пятнадцатикубовый ковш с породой этот гигант будет переносить на 180 метров. Такая техника на карьерах Кузбасса впервые.

НА СНИМКАХ: ● Монтажники. ● Бригадир В. Прибыльнов, А. Хвостов и сварщик В. Федоров.

Фото П. Костюкова.

ЭНТУЗИАСТЫ ИДЕОЛОГИЧЕСКОЙ РАБОТЫ

ЧЕЛОВЕК и КНИГА

«Книжные люди, друзья мои ближние,
Верные слуги и маршалы книжные,
Милые тихоголосые женщины,
В книгах всеведущи, в жизни застенчивы,
Душ человеческих добрые лекари,
Чувств и поступков библиотекари...»

Сейчас мне кажется, что поэт написал именно о них, о молодой заведующей библиотекой беловской шахты «Пионерка» Римме Николаевне Дубленниковой и о ее сотрудниках: о хлопотливой хозяйке детских книг Валентине Васильевне Бобиной, об эрудированной Галине Алексеевне Фроловой, о тихой Маргарите Геннадьевне Люфт. Милые тихоголосые женщины, они вершат поистине дивные дела. Их библиотека — надежный помощник партийной и профсоюзной организаций шахты, подлинный очаг культуры поселка Бабанаково.

Мы говорим: «Библиотека». И в нашем представлении — строгие ряды книг, вызывающие священный трепет и благоговение. Наши мысли, сознание наше, наши поиски, встречи и открытия — библиотека. Мы привыкли к ее опрятным стендам и выставкам, к ее покою, к ее бесшумному персоналу. И вдруг в этот тихий устойчивый мир врывается новое качество — действенность. И все наши великолепные представления обретают новую окраску: что библиотека без нас?

Действенность в библиотеке беловской шахты «Пионерка» начинается с того самого момента, когда человек переступает ее порог. Человека знакомят с библиотекой, библиотеку — с человеком. Новичку представляют разделы абонемента: новые книги, общественно-политическая литература, книги о Ленине, отдел радиотехники, телевидения, истории, книги по искусству, «Что читать молодежи» и т. д., выясняя одновременно его склонности, интересы. Кстати, такое представление отнюдь не пассивно. Вот библиотекарь подходит к полке с табличкой: «Политика и экономика зарубежных стран». «Рекомендую обратить внимание, — советует она, — вот, например, книги Ганзелки и Зикмунда. Вы знаете этих чешских инженеров-путешественников?»

Здесь хорошо прижились так называемые планы чтения. Почти на каждом из двух с половиной тысяч формуляров абонемента — голубые наклейки. Это значит: человек читает по специальному плану.

Молодой рабочий лесосклада шахты Иван Волобуев плохо ориентировался на первых порах в книжном богатстве, ему хотелось и то, и другое почитать. Галина Алексеевна Фролова предложила Ивану план чтения на тему: «Юноше, обдумывающему житье...». «Не пожалеете», — уверила она его и дала первую книгу из серии «Жизнь замечательных людей» — о Желябове. Иван прочитал книгу раньше обычного и получил новую — о Мечникове. Потом он прочел о Дюма и т. д. Теперь его чтение — систематическое, увлекательное учение. Оно целенаправленно. По специальному плану читает литературу из истории гражданской и Отечественной войн кочегар Дмитрий Федякин. Студентка Надежда Ларченко читает по плану: «Книги о Марксе и Энгельсе».

Библиотека шахты «Пионерка» — профсоюзная. Это в немалой степени определяет направление ее работы. Председатель шахткома тов. Воронцов — член библиотечного совета. План работы шахткома всегда под рукой библиотекарей. К каждой теме плана здесь подбирается литература. Кроме того, составлены специальные планы индивидуального чтения: «В помощь профгрупоргу», «Советские профсоюзы», специальные папки с материалами для профактива: «Наши консультации», «В помощь руководителям семинаров по изучению ленинского учения о профсоюзах», «Каким должен быть профгрупорг», «Для профсоюзного активиста».

К сожалению, выбор интересных материалов о профсоюзной работе невелик. «О профсоюзах пишут мало и плохо, — говорит Римма Николаевна Дубленникова, — и нам приходится буквально пробиваться через дебри скучных статей и брошюр к сердцу читателя, которому эти материалы необходимы».

Машиниста вентиляции шахты «Пионерка» Александру Ивановну Ревенко избрали членом шахткома. Александра Ивановна — активный читатель библиотеки, в подлинном смысле слова книголюб... По плану она прочла много книг из серии «Жизнь замечательных людей», литературу по эстетике. А тут ей предлагают чтение по плану: «Советские профсоюзы». Взялась за него Александра Ивановна и обнаружила много для себя полезного, «одолела» весь список.

В читальном зале библиотеки, где собрана самая ценная литература, занимаются, как правило, пропагандисты, политинформаторы, профсоюзные активисты. Здесь отличный «уголок пропагандиста» — уютный стол, лампа, планы занятий на семинарах и в политшколах, газетные вырезки на соответствующие темы, подборки материалов: «В помощь пропагандисту и агитатору», «Год 50-й. День трудовой», «Репортажи из братских стран», «Октябрь — стартовая площадка космоса», картотека под девизом: «Ум, честь и совесть нашей эпохи», стенд «Мир за неделю». Можно смело сказать, что, кроме понедельника (выходного дня), здесь занимаются ежедневно, что все эти материалы буквально в ходу.

Секретарь партийной организации горноспасательной инспекции Александр Петрович Фролов пришел как-то сюда, чтобы подготовиться к партийному собранию на тему: «Моральный облик коммуниста». Ему предложили папку под рубрикой «Партийная жизнь» с газетными вырезками. Читатель углубился в них, не заметил, как прошло время... После собрания он заглянул в библиотеку: «Очень помогли мне ваши материалы. Хорошо прошло собрание. Спасибо».

Каждую пятницу идут библиотекари на планерки в шахту, рассказывают о новых книгах, беседуют о писателях. Они уже знают, как и что сумеют донести до своих слушателей за полчаса перед спуском в шахту. Установили, например, что беседы о поэзии в этих условиях обычно не воспринимаются, перенесли их на специальные молодежные встречи. А вот за такие беседы, как «Великая битва на Волге» и рекомендации книг по этой теме, шахтеры благодарны.

Тематические вечера, диспуты, читательские конференции, устные журналы проводятся в библиотеке часто и хорошо удаются. Во-первых, потому, что у библиотеки много друзей, во-вторых, потому, что все ее затеи, как правило, осуществляются на добротном уровне, не примитивны, изобретательны. Вот пример. Устный журнал на тему: «Борцы за рабочее дело». 1-я страница «Ленин — вождь Октября» — рассказ, магнитофонная запись из кинофильма «Ленин в Октябре», отрывок из 11-й симфонии Шостаковича, запись речи Ленина «Что такое Советская власть?». 2-я страница: «Талант борца»—рассказ о Я. М. Свердлове, запись речи Ленина «Памяти председателя ВЦИК Я. М. Свердлова» и т. д. Готовится «Вечер поэзии» — сами читатели подсказывают, кого пригласить. Готовится вечер «Эстетика нашего быта» — читатели просят, чтобы и моды, и прически демонстрировались.

Сюда идут целыми семьями: родители — в зал для взрослых, ребятишки — в нарядную, яркую детскую комнату, где рядом абонемент и столики читального зала для детей. Валентина Васильевна Бобина владеет детским абонементом отлично, потому что часто бывает на собраниях в школах, советуется с учителями. Здесь также читают по планам. Берем наугад формуляр. Егорова Валя, 8-й класс. «Я заметила, что эта девочка взяла дважды книги по химии, составила для нее индивидуальный план «Книги о химии», — рассказывает Валентина Васильевна, — а вот Толя Грымов из 5-го класса все просил сказки, дала ему «Про луну и про ракету» — яркую книжку с картинками. Теперь в его формуляре уже десять подобных книг».

Быть ближе к читателям... Для этого, как показывает жизнь, мало одних конференций, вечеров, диспутов, мало одних бесед перед сменой на шахте. Книга отправляется прямо в дом к шахтеру. Уже несколько лет на улицах поселка Бабанаково работают передвижки библиотеки шахты «Пионерка»... Улица Народная, дом № 120. Вот уже пятый год изо дня в день приходят сюда к Марии Дмитриевне Миковой соседи, чтобы поговорить об интересной книге, сменить прочитанную на новую. «Как увидят, что дым идет из трубы и свет появился в окошках, так и идут», — рассказывает Мария Дмитриевна. Взялась она за библиотеку, когда была домохозяйкой, сейчас работает, но с любимым делом не расстается. На свет в окнах дома Миковой пришли и в этот вечер читатели. Один — новенький. Шел мимо дома, видит табличка «Передвижная библиотека». «Запишите меня! Я поступаю на шахту, жить буду рядом». Пришла Ольга Степановна Гладышева, прачка, мать троих детей. «В библиотеку мне не выбраться с моими заботами, а тут книги рядом...». Сегодня она заказывает трилогию Юрия Германа: «Дело, которому ты служишь». «Дорогой мой человек», «Я отвечаю за все». Пришла домохозяйка Зинаида Деуля сменить книги для себя и для мужа — шофера. Начинала Зинаида с книжек «про любовь», а ее муж — «про шпионов». Библиотекари, которые очень часто навещают передвижки, посоветовали Марии Дмитриевне предложить Деуле книги на антирелигиозные темы, а ее мужу — популярные брошюры «Из зала суда», о государстве и праве. И попали в точку. Книги читателям понравились. Зинаида Деуля перечитала, например, все, что имелось на антирелигиозные темы. Кстати, здесь же в квартире Миковой, прошел горячий диспут по антирелигиозной литературе.

Разговор заходит о современной советской книге. Ольга Степановна сказала между прочим: «Надо, чтобы жизненно, естественно писали... Нет, плохих книг не могу назвать. В каждой хоть маленькая польза есть».

Здесь хорошо знают местных, кузбасских писателей Александра Волошина и Владимира Ворошилова, ждут их новых книг.

Читает вся Народная, буквально каждый дом, потому что на улице три передвижки для взрослых, четвертая — детская. А всего у библиотеки 42 передвижки и один филиал!

Когда мы обходили передвижки, Римма Николаевна заметила на улице подвыпившего молодого человека. «Перестал читать, что-то в семье у него неладно. Надо поинтересоваться», — заметила она. Маленький штрих, свидетельствующий о том, как далеко проникает влияние шахтерской библиотеки.

С тех пор, как библиотека шахты «Пионерка» начала занимать первое место в области, она стала своеобразным методическим центром. Мое знакомство с библиотекой совпало с областным семинаром, проводимым здесь инструктором облсовпрофа Марией Серафимовной Солоненко. Участники семинара листали альбомы, переписывали планы, рассматривали стенды, но особенно их заинтересовала массовая работа — вечера, диспуты, конференции, передвижки. Есть в библиотеке методический уголок, а в нем разработки тем читательских конференций, специальная выставка литературы «В помощь библиотекарю», описание мероприятий, образцы плаката, план работы с профактивом, закладки под названием «Что читать дальше» и даже образцы пригласительных билетов...

Библиотеке — 16 лет. Сменились некоторые ее работники. Ушла энтузиастка, отдавшая библиотеке 13 лет, Любовь Александровна Мирошниченко, уехала энергичная заведующая читальным залом Клара Федоровна Тищенко. Но все лучшее, накопленное за годы работы шахтерской библиотеки, крепнет и приумножается. Недавно решением ВЦСПС ей присуждено первое место в соревновании профсоюзных библиотек страны с вручением памятного юбилейного красного вымпела, диплома ВЦСПС, комплекта оборудования и денежной премии.

Т. ШАТСКАЯ,
спец. корр. «Кузбасса».
г. Белово.

ЭКОНОМИЧЕСКАЯ РЕФОРМА. Опыт. Готовность. Проблемы.

НУЖЕН ЭКСПЕРИМЕНТ

Как-то разговорились мы с главным экономистом треста «Анжероуголь» Р. Н. Лукашевым о готовности шахт к переходу на новый метод хозяйствования. Рассказывал он об учебе командиров производства, о формах учета средств и материалов... А под конец заметил:

— Кажется, все предусмотрено, но скажи сегодня любому начальнику шахты: ты переходишь работать по-новому, он ответит, что не готов. А пора уже пробовать, вести наступательную разведку, чтобы накапливать опыт, знать, какие трудности придется преодолевать.

Правда, на шахте № 9-15 пытались перевести на новую форму хозяйствования один участок. И сразу же обнаружили сотни неувязок. Управляющий трестом Б. Б. Авдеев предлагал руководителям шахты № 4 попробовать заключить договоры с лучшими участками. Но те тоже отказались:

— Обдерут нас участки. Не обеспечил, скажем, рештаками вовремя — плати неустойку. Такое при существующем снабжении может случиться...

А ведь у этой шахты, кажется, есть все для осуществления такого эксперимента. Показатели ее просто радуют. На сверхплановом счету уже более 30 тысяч тонн угля, экономия средств от снижения себестоимости составила 262,4 тысячи рублей, значительно поднялась производительность труда, сбережено немало топлива, электроэнергии и материалов. Добыча ведется комбайнами. И полная уверенность в завтрашнем дне: у каждого участка есть устойчивый очистной фронт, а там, где лавы заканчиваются, уже готовы новые поля с запасом угля на год и больше. Подготовительные работы ведутся с таким расчетом, чтобы все время наращивать добычу, постепенно доводя ее до проектной.

И еще один важный экономический фактор: 25—30 процентов добываемого угля — это уголь коксующийся, отличной марки, идущий потребителю по самой высокой цене. Если за первые два квартала текущего года при реализации продукции по старым ценам шахте пришлось выплатить 300 тысяч рублей дотации, то с вводом новых цен она стала давать прибыль.

Конечно, система планирования и экономического стимулирования требует большего. Нужна четко продуманная работа всех звеньев производства, готовность к взаимной материальной ответственности. Тут-то и возникают осложнения.

На четвертой они своеобразны. Шахта строилась по проекту, не предусматривающему угольного склада. Жизнь показала, что без него не обойтись, и сейчас сооружаются эстакады, бункера, устанавливается скрепер. Без склада приходится постоянно держать у погрузки резерв порожняка, выплачивая железной дороге за сверхнормативные простои вагонов огромные суммы. Это первый барьер, который надо взять прежде всего.

Вторым — будет борьба за качество. Дело в том, что на шахте уже давно с девятого участка, самого крупного, комбайнового, добывающего в сутки 800 тонн топлива, идет уголь пополам с водой. Перемешиваясь в бункере скипового ствола с углем других участков, он обводняет его. В результате все топливо, отправляемое предприятием, имеет повышенную влажность, смерзается в вагонах, за что потребители тоже пред'являют счет. А если денежные взыскания востребовать с участка № 9, основного виновника? Он будет не в состоянии их погасить. Значит, надо искать техническое решение проблемы борьбы с водой, чтобы не нести убытки.

Задумались руководители шахты и вот над чем. Заменяющий фронт подготовлен для всех участков. С одной стороны, это хорошо — не будет перебоев в добыче угля из-за отсутствия запасных лав. Но не обойдется ли слишком дорого предприятию их перекрепка? Ведь некоторые выработки уже сейчас ее требуют, хотя до начала отработки полей осталось еще 3—5 месяцев.

Встал и такой вопрос: как лучше, с наибольшей отдачей использовать технику. Самый высокомеханизированный девятый участок, ведущий комбайновую добычу, применяет для крепления лавы тумбы и стойки из металла. Поэтому амортизационные отчисления тут намного превысили плановые. Значит, много техники иметь невыгодно? Однако практика подтвердила другое: перерасход с лихвой покрывается за счет других показателей. Более того, за 10 месяцев получено 18 тысяч рублей прибыли.

И еще очень важно для работы в новых условиях, чтобы передовой опыт быстро переходил с участка на участок. Пока таких фактов мало. С трудом, например, удалось внедрить на подготовительных участках проходку широким ходом. Отличие ее вот в чем. Обычно подводящие выработки по углю ведутся с присечкой породы. Очень мучила она нарезников. А при проходке широким ходом берется дополнительно к сечению выработки раскоска, в которую и забучивается порода. Первой успешно освоила этот метод бригада Владимира Пирогова с участка № 2. Сейчас здесь самая высокая производительность труда. Зарабатывают проходчики в месяц по 400 рублей и больше. К 50-летию Советской власти бригада завоевала юбилейное памятное знамя горкома партии и горкома профсоюза угольщиков.

Немало и других проблем стоит пока на пути внедрения хозяйственной реформы. Разве можно мириться с тем, что насадочные плиты для тумб, изготовляемые из чугуна, лопаются не только в лаве под давлением, но даже при разгрузке. Или взять неукомплектованность запасными частями горных машин. Сколько порой теряется рабочего времени из-за этого.

— Что ж, на то она и реформа, чтобы вывести хозяйство из этих тупиков, — говорят начальник шахты С. М. Белоусов и главный инженер А. Д. Орищин. — Находит тот, кто ищет. Будем искать...

В будущем году суточный план шахты № 4 возрастет на 400 тонн. Но это не смущает коллектив. В том, что и такое задание ему под силу, нет сомнения. Сейчас на предприятии разрабатывается план научной организации труда, в котором предусматривается не только наращивать темпы угледобычи, но и бороться за культуру производства, чистоту в выработках. Намечается изыскать средства на строительство клуба, на благоустройство территории шахты.

Новая система планирования и экономического стимулирования дает горнякам в руки ключ к решению подобных задач. Главное — суметь им воспользоваться, смелее браться за новое дело, правильно и расчетливо вести хозяйство непроторенным путем.

Н. ТЕПЛОВ.

НОВОЕ НА СТРОЙКАХ

ИЗ ОБЪЕМНЫХ БЛОКОВ

На днях в Кемерове состоялось научно-техническое совещание по вопросу проектирования и строительства об'емно-блочных домов на предприятиях энергетики.

Опыт сооружения зданий этим способом, накопленный в Минске, Краснодаре, Волжском и других городах страны, говорит о явном преимуществе нового метода по сравнению со строительством домов из кирпича и крупных панелей.

У нас в области на Томь-Усинском заводе железобетонных конструкций треста «Кузбассэнергострой» начато сооружение экспериментального цеха по изготовлению об'емных блок-комнат производительностью 13,5 тыс. квадратных метров жилья в год. К производству принят типовой проект 90-квартирного жилого дома. Первые два из них будут построены в г. Мысках, в поселке Ключевом.

Использование об'емных блок-комнат для сооружения временных поселков энергостроителей намного сокращает продолжительность строительства, по сравнению с поселками из унифицированных передвижных домов, резко уменьшается количество зданий. Стоимость поселка снижается на 100 тыс. рублей, в 14 раз сокращается протяженность сетей водопровода.

В Минске, например, уже построено 11 пятиэтажных домов на 960 квартир из блок-комнат. Квартиры оборудованы раздельными санузлами, всеми коммунальными удобствами, встроенной мебелью в комнатах, коридорах и кухнях. Блок-комнаты поступают с завода со смонтированной скрытой электропроводкой и установленными оконными блоками. Пятиэтажные дома монтируются 25-тонным башенным краном или 18-тонным козловым. Бригада из 24 человек, работая в три смены, монтирует 80-квартирный дом за 10 дней.

В домах новой конструкции уменьшается звукопроницаемость, т. к. все пять плоскостей комнаты изготовляются монолитным способом и не имеют швов. Кроме того, при соединении блок-комнат между собой образуется воздушная прослойка.

Метод сооружения домов из об'емных элементов открывает широкие возможности не только для дальнейшей индустриализации жилищного строительства, но и для улучшения архитектурного оформления фасадов.

Р. КАЧИНА,
заместитель председателя Кемеровского областного правления НТО энергетической промышленности.

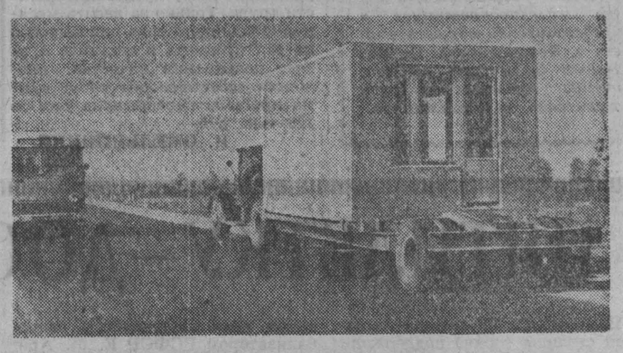

НА СНИМКАХ: готовая комната едет на стройку. Сблокированные 100-квартирные дома из блок-комнат в г. Минске.

СПАСИБО ЛЮДЯМ

Недавно я ездила проведать свою дочку — она лечится в Тутальском детском санатории. Здесь живут 6—13-летние ребятишки со всей области. Мне очень понравилась обстановка в санатории. Все работники внимательны, дружелюбны и ласковы. Мы приехали в выходной день, а застали на работе и главврача, и воспитателей, и учителей.

Как раз в этот день отмечали день рождения нескольких ребят. Им приготовили подарки, был концерт. Дети, прощаясь с родителями, не рвались домой. Значит, им здесь по-настоящему хорошо.

Ф. СУВОРОВА.
пос. Тисуль.

КРЕПОК ЗАРЯД!

Несколько лет назад нашу строительную бригаду перевели в Байкаимское СУ треста «Ленинскшахтострой». На первом же партийном собрании я познакомился с Иваном Константиновичем Косиновым. По возрасту мы близки друг к другу и часто при встречах беседуем.

Иван Константинович с винтовкой защищал завоевания революции. С 1920 года в партии. Он скуп на слова, у него на все один ответ: «Разве все упомнишь?» Или: «Куда партия посылала, туда и шел. Выполнял приказ партии в точности». Не любит он о себе рассказывать. Однако заслуги его велики: накануне 50-летия Октября за участие в борьбе за Советскую власть в 1917—1922 гг. Ивана Константиновича наградили орденом Красного Знамени. Ему приходилось работать в разных должностях, вплоть до председателя исполкома районного Совета.

Ивана Константиновича не раз приглашали к себе комсомольцы: хотели послушать о былом, и он никогда не отказывался.

Еще одна черточка. Косинов давно уже на пенсии. Живет он в Соцгородке, далеко от города, а на партийные собрания приходит точно. Кстати, проще бы старику встать на учет в организацию по месту жительства — так нет! Иван Константинович говорит: «Это моя партийная организация, в ней и буду до конца». Дело в том, что до сих пор он не отошел от дел и интересов управления. Он часто выступает с дельными предложениями. Крепкий партийный заряд в душе старого коммуниста!

Б. ПИЩИКОВ.
г. Ленинск-Кузнецкий.

НЕУГОМОННЫЙ ИНЖЕНЕР

Каждое утро в цехах Юргинского пивоваренного завода появляется невысокая женщина в белоснежном халате. Приветливо здороваясь с рабочими, она внимательно осматривает механизмы, беседует с бригадирами. Задержится у конвейерной ленты, поговорит с работницами, пошутит, спросит, все ли здоровы и нет ли каких просьб к администрации.

Так из года в год начинает свой рабочий день главный инженер пивзавода Лидия Сергеевна Пустовалова. Она уверена, что люди — главный резерв предприятия. Их творческий настрой, их собранность обеспечивают ритмичность в работе, качество продукции и выполнение плана.

Двенадцать лет назад с дипломом и направлением в кармане она приехала на Юргинский пищекомбинат из города Мичуринска. По дороге в Сибирь воображение рисовало ей светлые, просторные цехи, оснащенные новейшими автоматами. А увидела небольшие тесные помещения, и в них — ни единого механизма. Только ручной труд. А она, Лидия, назначена технорукам. С чего начинать? Как руководить? Вспомнились студенческие годы, когда Лида считалась одним из самых инициативных комсоргов.

— Девчата, есть на комбинате комсомольцы? — спросила она девушек-кондитеров.

— Есть, конечно... да мало чем от некомсомольцев отличаются.

Двадцать пять членов ВЛКСМ — это уже сила! И Пустовалова решила прежде всего наладить комсомольскую работу. А потом уже, опираясь на этих активистов, вплотную занялась производством. Дело пошло: у нее появилось немало добровольных активных и кровно заинтересованных помощников. Без них — хоть на части разрывайся. Вот подбегает растерянная Маруся Фрольченко:

— Лидия Сергеевна, пряники плачут!.. То есть глазировка от них отлетает...

По заданию технорука к месту происшествия спешат комсомолки Маша Никишова и Надя Аверина — опытные мастерицы. Затем в перерыве между сменами — пятиминутка. Обсуждаются причины брака.

— Сироп был наспех приготовлен, — заявляет одна из помощниц технорука.

— Верно, — говорит Лидия Сергеевна. — Сахар не успел раствориться, вот глазировка и не держится. Значит...

— Надо сироп заранее готовить!.. — закончили ее мысль сразу несколько девушек.

С применением нового способа брак исчез. Потом боролись за улучшение качества карамели и сообща участвовали в опытах, пробах, поисках.

Именно в те первые трудные дни начиналось становление Лидии Сергеевны как руководителя. Чтобы не топтаться на месте, она старалась быть в курсе всех новинок пищевого производства. Вечерами подолгу сидела над специальной литературой, писала письма в пищевые комбинаты Москвы, Куйбышева, Ленинграда. Рассказывала о достижениях и неудачах своего коллектива, просила совета... Каждый полученный ответ прочитывали и обсуждали сообща.

Предприятие постепенно расширялось и крепло. Накапливался опыт и у молодого руководителя. Пять лет спустя ее назначили главным инженером пивзавода. Со свойственными ей жаром и энергией Лидия Сергеевна включилась в творческие поиски по внедрению всего нового, лучшего, что есть в отечественном пивоваренном производстве. Побывала в Москве на курсах усовершенствования, познакомилась с постановкой работы на столичных заводах. А возвращаясь домой, заехала в Куйбышев и Воронеж. И везде от пытливого взгляда инженера ничего не ускользало. А потом на своем заводе постепенно вводила все то, что могло улучшить производство, облегчить труд рабочих, повысить качество продукции.

Все предложения неугомонного и настойчивого инженера были внедрены. Это дало немалый экономический эффект. Не зря Юргинский пивзавод считается в Кузбассе одним из самых технически оборудованных.

Но не только техническое оснащение цехов входит в число забот главного инженера. Пустовалова много работает над освоением новых сортов пива. Большая увлеченность Лидии Сергеевны заводскими делами, стремление улучшать технологические процессы передается ее товарищам. А общие интересы, как правило, сближают людей, заостряют их творческую мысль.

Коммуниста Пустовалову уважают и как толкового руководителя, и как душевного человека. К ней идут за советом не только по производственным вопросам. Знают: небезразлично ей, каково живется рабочему по ту сторону проходной... Очень беспокоилась за судьбу своего сына зольщица Р. Е. Коновалова. Учиться плохо стал. А на работу рано: молод еще.

— Взяли б его в школу механизаторов... — вырвалось у нее однажды в разговоре с Пустоваловой. — Нравится ему эта профессия. Да не берут...

Лидия Сергеевна нашла время и побывала у директора школы механизации. Добилась, чтобы сына работницы приняли.

На столе у Лидии Сергеевны пачка поздравительных писем и телеграмм — в канун Октября получила. В поздравлениях проникновенные слова привета и благодарности.

«Вовремя подали вы мне добрый совет, — пишет, например, Галя К. — Помогли душевным словом. Как от матери родной, поддержку получила. Благодаря вам, я снова человеком стала».

...Два года Л. С. Пустовалова была секретарем заводской парторганизации. Сейчас она пропагандист, руководитель начальной партийной школы, организованной при заводе.

Любит она свой завод, гордится его успехами. И рабочие искренне уважают своего начальника. А где есть взаимные отзывчивость и уважение — там спорится дело.

А. ИОНОВ.
г. Юрга.

МЕЖДУНАРОДНАЯ ЖИЗНЬ

СОВЕТСКИЕ ВЫСТАВКИ В ПАКИСТАНЕ

ДАККА. (ТАСС). «50 лет Советской власти» — так называется выставка, открывшаяся в Карачи. Внимание многочисленных посетителей привлекают фотостенды, посвященные роли В. И. Ленина в революции и в становлении первого в мире государства рабочих и крестьян.

Выставка, посвященная советскому балету, открылась в столице Пакистана Равалпинди. Посол СССР в Пакистане М. В. Дегтярь, открывая выставку, заявил, что обмен выставками, делегациями представителей культуры способствует сближению народов Советского Союза и Пакистана, вносит вклад в развитие добрососедских отношений.

ПРОТИВ ОПАСНОГО КУРСА

НЬЮ-ЙОРК. (ТАСС). Сопредседатель организации «Обеспокоенные демократы» А. Лоуенстэн заявил, что нынешний политический курс американского правительства «ведет к катастрофе». Выступая в программе телевизионной компании «Эн-би-си», он подчеркнул, что США должны прекратить эскалацию военных действий во Вьетнаме, прекратить бомбардировки ДРВ и в конечном итоге вывести свои войска из Вьетнама.

Лоуенстэн сказал, что такой же позиции придерживается сенатор Ю. Маккарти, кандидатуру которого на пост президента США от демократической партии поддерживает его организация «Обеспокоенные демократы».

БОННСКИЙ ГЕНЕРАЛ НА КЛЮЧЕВОЙ ПОЗИЦИИ В НАТО

БОНН. Корр. ТАСС В. Серов передает: Генерал бундесвера Юрген Беннеке назначен главнокомандующим об'единенными вооруженными силами НАТО в центральной зоне Европы. Об этом официально сообщил верховный главнокомандующий об'единенными вооруженными силами НАТО в Европе генерал Лемнитцер. Таким образом, один из ключевых постов в командовании НАТО вновь займет представитель Бонна. Предшественником Беннеке на этом посту был генерал бундесвера фон Кильманзег.

Беннеке является уже вторым кандидатом, выдвинутым боннским министерством обороны на этот пост. До него выдвигалась кандидатура генерала Шнеца. Однако она вызвала бурю возмущения в Голландии, где Шнец в период нацистской оккупации совершил военные преступления. Шнец вынужден был отказаться от этого поста.

Новый представитель Бонна в командовании НАТО также имеет длительный стаж службы в гитлеровском вермахте. Беннеке — профессиональный офицер, начавший военную карьеру еще в рейхсвере. В 1933 году с приходом нацистов к власти он получил чин лейтенанта. С тех пор его карьера круто пошла вверх. В войну Беннеке был на многих фронтах, в том числе и на восточном фронте. В конце войны он занимал пост заместителя начальника штаба группы войск «Митте».

Беннеке принадлежит к числу тех офицеров гитлеровского вермахта, которые с самого начала активно участвовали в ремилитаризации Западной Германии и в создании бундесвера.

Западногерманская газета «Ди Вельт» не скрывает радости по поводу назначения Беннеке, называя его «нашим человеком в Брюсселе».

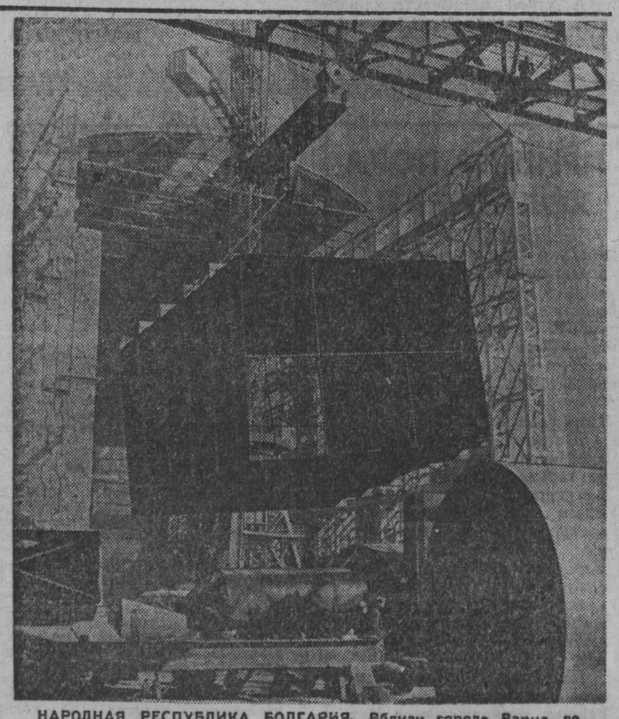

НАРОДНАЯ РЕСПУБЛИКА БОЛГАРИЯ. Вблизи города Варна ведется строительство одной из крупнейших в Болгарии теплоэлектроцентралей «Варна», которая сооружается по советским проектам. В строительстве теплоэлектроцентрали болгарским товарищам оказывают помощь советские специалисты. Вскоре здесь вступит в строй первая турбина мощностью двести тысяч киловатт.

НА СНИМКЕ: на одном из участков строящейся ТЭЦ «Варна».

Фото БТА—АПН. 1967 год.

ПРЕЗИДЕНТ ВНОСИТ ЯСНОСТЬ

Международная общественность продолжает оживленно комментировать пресс-конференцию президента Франции де Голля, в ходе которой он изложил позицию Французской Республики по актуальным политическим проблемам.

Де Голль показал, что Франция не намерена мириться с преимущественным экономическим и политическим положением, которое США продолжают искусственно сохранять за собой в западном мире, что в Париже по-прежнему осуждают войну Соединенных Штатов во Вьетнаме и подвергают резкой критике израильскую агрессию против арабских народов. Недаром пресс-конференция, которая привлекла к себе повсюду такое внимание и которую с беспокойством ожидали в Вашингтоне, Лондоне и Бонне, не вызвала там энтузиазма.

Девальвация английского фунта, вызвавшая цепную реакцию и повлекшая за собой девальвацию валюты многих европейских и неевропейских стран, потрясла валютно-финансовую систему капитализма. Положение обострилось, когда держатели английских фунтов, а также долларов, стали обменивать их на золото.

В том, что в обстановке девальвации фунта, лишившей доллар последней линии обороны, совершался массовый обмен девиз*), к которым люди потеряли доверие, на золото, — нет ничего удивительного. Но на Западе, особенно в Лондоне, стали распространяться слухи, будто бы эту «золотую лихорадку» вызвал Французский банк, начавший проводить в больших масштабах такие же обменные операции. А для подтверждения этих обвинений использовали хорошо известную позицию Парижа, давно настаивающего на девальвации доллара, что лишило бы его привилегированного положения валюты, приравненной к золоту.

Францию обвиняют также в отказе участвовать в «международном золотом пуле», созданном Соединенными Штатами, Западной Германией, Италией и некоторыми другими западными странами для противодействия спекуляции золотом и, следовательно, для спасения доллара и существующей валютно-финансовой системы.

Отвечая на выдвинутые против Парижа обвинения, французский министр информации Горс заявил, что Французский банк не имеет никакого отношения к спекуляции золотом. Министр назвал эти обвинения «ложными и тенденциозными», преследующими цель свалить на Францию ответственность за потрясения, к которым она не имеет никакого отношения. Что же касается неучастия Франции в «золотом пуле», то решение об этом Париж принял еще в июне, так что оно никак не связано с девальвацией фунта.

По утверждению газеты «Монд», в Лондоне заявления Горса были встречены с большим скептицизмом. Там с беспокойством ожидали, что скажет президент де Голль на пресс-конференции, тем более что от Франции зависит принятие Англии в «общий рынок», чего добивается Лондон.

Президент де Голль недвусмысленно определил позицию Франции по всем интересовавшим Вашингтон и Лондон экономическим и политическим проблемам.

Президент дал ясно понять, что Франция не согласна с существующей ныне на Западе валютно-финансовой системой, гарантом которой служит доллар. По его словам, для Западной Европы представляет большую опасность инфляция доллара, который Вашингтон «экспортирует в другие страны». Привилегированное положение доллара помогает ему захватывать позиции в экономике других стран. Франция, подчеркнул президент, «хочет положить конец этим злоупотреблениям», для чего, считает он, необходимо создать новую валютно-финансовую систему, основой которой была бы не валюта той или иной страны, а только золото.

Касаясь претензий Англии на вступление в «общий рынок», де Голль подробно перечислил, главным образом, экономические факторы, делающие эти претензии несостоятельными. По его словам, финансы, экономика и политика Англии «несовместимы» с целями ЕЭС.

По мнению местной печати, президент занял более жесткую позицию в этом вопросе, чем когда-либо раньше, так как он фактически высказался даже против ведения переговоров о вступлении Англии в «общий рынок». Единственно, что он счел возможным — это предоставление Англии статуса ассоциированного члена. Впрочем, Лондон уже ответил, что он не согласится на то, чтобы его держали в «прихожей» Европейского экономического сообщества и настаивает на полноправном членстве.

Де Голль также подтвердил свою позицию в отношении ситуации на Ближнем Востоке: Париж по-прежнему считает Израиль агрессором, который должен вернуть арабским странам их территории, захваченные силой. Президент Франции вновь осудил США, которые ведут «гнусную», как он выразился, войну во Вьетнаме, и заявил, что «если бы вьетнамской войны не было, то израильско-арабский конфликт не стал бы тем, чем он стал».

Президент внес ясность в позицию Франции по важнейшим политическим и экономическим проблемам, по которым между странами Запада существуют острые противоречия. Похоже, что французский корабль все дальше отплывает от англо-саксонских берегов.

Ю. БОЧКАРЕВ,
соб. корр. АПН.

Париж.
(По телефону).

*) Девизы — платежные средства в иностранной валюте, используются в международных расчетах.

ЗАЯВЛЕНИЕ МИД ДРВ

ХАНОЙ. (ТАСС). Вьетнамское информационное агентство передало заявление протеста министерства иностранных дел ДРВ против бомбардировки и обстрела американскими военными самолетами 25 ноября китайского грузового судна, стоящего в северовьетнамском порту Хонгай.

Этот преступный военный акт американских империалистов, говорится в заявлении МИД ДРВ, «является крайне серьезным нарушением суверенитета Демократической Республики Вьетнам и представляет собой новый серьезный шаг в планах США — провоцирование войны против Китайской Народной Республики,— а также является серьезным нарушением свободы торговли и судоходства между этими двумя странами».

ПО МЕРИДИАНАМ ПЛАНЕТЫ

(ТЕЛЕГРАММЫ ТАСС)

СООБЩЕНИЕ ИЗ ВЬЕТНАМА

ХАНОЙ. Народные вооруженные силы освобождения Южного Вьетнама, действующие в провинции Куангнам, с 19 по 21 ноября в ходе упорных боев вывели из строя около 300 американских морских пехотинцев, передает агентство ВИА, ссылаясь на сообщение агентства Освобождение.

В провинции Шадэк патриоты 17 ноября совершили внезапную атаку на три роты марионеточных войск. Одна рота противника была полностью уничтожена, а две другие понесли тяжелые потери. 27 ноября в провинции Ратьэя патриоты совершили нападение на военный аэродром, уничтожив пять американских самолетов.

Народные вооруженные силы освобождения 28 и 29 ноября атаковали позиции противника в секторе Будоп в северной части провинции Бьенхоа, сообщает агентство ВИА. В ходе боев был разгромлен батальон американцев и пять рот армии сайгонских марионеток.

НЬЮ-ЙОРК. Народные вооруженные силы освобождения Южного Вьетнама продолжают удерживать инициативу военных действий в своих руках. 4 декабря, сообщает агентство ЮПИ, патриоты вновь нанесли удар по крупнейшей в Южном Вьетнаме американской базе в Лонгбине, расположенном к северу от Сайгона. На базе возник пожар. В субботу южновьетнамские патриоты проводили боевые операции и в других районах страны. Они обстреляли в 24 километрах к северу от Сайгона караван судов, на которых находились каратели. Одна десантная баржа потоплена. Патриоты атаковали также штаб-квартиру американских сухопутных вооруженных сил поблизости от Сайгона.

К западу от Дакто огнем патриотов был сбит американский вертолет, на борту которого находилось секретное военное оборудование.

ПАРИЖ. Американские военные корабли, пиратствующие у берегов Демократической Республики Вьетнам, получают достойный отпор ее защитников. Береговые батареи ДРВ, сообщает корреспондент агентства Франс Пресс из Сайгона, прямым попаданием повредили американский эсминец «Озборн», патрулировавший в районе порта Донгхой.

АРЕСТОВАН АМЕРИКАНСКИЙ СОЛДАТ

ТОКИО. Американская военная полиция арестовала в Токио американского солдата Лероя М. Ормсви, отказавшегося продолжать службу в армии. Этот 23-летний солдат служил в военно-морском госпитале в Иокосука. Получив 2 декабря увольнительную на один день, он прибыл в Токио и под другим именем остановился в одном из отелей. Как сообщает газета «Майнити», в отель нагрянула американская полиция, получившая данные о том, что Ормсви «решил последовать примеру четырех американских моряков с авианосца «Интерпид», и арестовала солдата.

В ЗАЩИТУ ДЕМОКРАТОВ

ПАРИЖ. Союз женщин Франции опубликовал заявление в защиту греческих политзаключенных и, в частности, женщин-патриоток.

СТРАНИЦЫ ИСТОРИИ

РАБФАК

Первый в стране рабфак был открыт 2 февраля 1919 года по инициативе группы студентов-коммунистов Московского коммерческого института (ныне Институт народного хозяйства им. Г. В. Плеханова). Декретом Советского правительства от 17 сентября 1920 года была обусловлена организация рабфаков во всех вузах страны.

С изгнанием колчаковских войск рабфаки стали создаваться и в Сибири. В начале 1920 года были открыты рабочие факультеты при Сибирском институте сельского хозяйства в г. Омске и при Томском университете. На рабфаки командировались преимущественно рабочие, большинство из которых — коммунисты и комсомольцы. Так, в Томском рабфаке 60 мест было предоставлено шахтерам Кузбасса. Кандидаты в рабфаковцы обсуждались на заседаниях районных партийных конференций Кузбасса. В 1921 году был открыт Барнаульский рабфак, являвшийся отделением рабфака Томского университета.

В сентябре 1927 года открывается вечерний рабфак в Анжеро-Судженске — первый вечерний рабфак Сибири. Молодые шахтеры получили возможность учиться без отрыва от производства. Было подано 200 заявлений, но смогли принять 86 человек.

Вечерний рабфак в октябре 1928 года был открыт и в Кемерове. Затем бюро Кузнецкого окружного комитета партии постановило организовать вечерний рабфак в Ленинске-Кузнецком, а в июне 1929 года приняло решение о создании дневного рабфака в Кемерове. Вскоре организуются рабфаки в Новокузнецке, Прокопьевске, Тайге.

Сеть рабфаков и количество учащихся в них росло быстро. Если в 1928 году в Западной Сибири имелось 4 рабфака с 1.372 слушателями, то в 1932 году — 25 рабфаков с 9.785 слушателями. Партийные и советские органы уделяли рабфакам неослабное внимание. Еще в декабре 1920 года Сибирское бюро ЦК РКП(б) приняло постановление о рабочих факультетах Сибири.

Накануне десятилетия рабфаков Сибкрайком партии обратился к рабфакам с письмом, в котором давалась им высокая оценка.

Рабфаки готовили молодежь к поступлению в вузы.

Рабфаковцы являлись активными участниками борьбы за индустриализацию страны и коллективизацию сельского хозяйства, строителями новой жизни. Об их материальных трудностях мы читаем сегодня в пожелтевших от времени газетах.

«Утро. Начинается «кипяткопитие». Пьют не все. Некоторые выжидают очереди до получения кружки. Ведь не все так состоятельны, чтобы иметь собственную кружку или стакан... После лекции — в столовую. Кое-где один обед едят двое: эти экономят лишних 3 рубля на приобретение какой-нибудь нужной вещи...

А в субботу, когда в час ночи электрическая лампочка медленно гаснет, рабфаковцы собираются вместе и поют. «Любимую Ильича споем?» — предлагает комсомолка. И песня льется, а звуки ширятся, становятся мощнее, увлекают. Все захвачены песней.

Значительную помощь слушателям рабочих факультетов оказывали рабочие. При Сиббюро ЦК союза горняков и райкоме союза горняков Кузбасса были созданы специальные фонды помощи пролетарскому студенчеству. Рабфаковцы и студенты — горняки вузов Томска вынесли в 1923 году шахтерам Кузбасса горячую благодарность и передали Сиббюро ЦК союза горняков Красное знамя.

Партийные организации Кузбасса дали отпор троцкистам, которые клеветали на рабфаковцев, обвиняли партийную молодежь в академизме. 3 февраля 1922 года газета «Кузбасс» в статье «Нормальное явление» писала: «Жажда знаний, обуявшая молодежь, имеет под собой вполне здоровую почву. Не разочарования, не болезнь духа, пришибленного борьбой, не трусливое желание бежать от «живой жизни» привело тысячи членов нашей партии в школу и заставило их взяться за упорную и кропотливую работу, терпя при этом немало тяжких лишений. И не один из них старается всячески усилить интенсивность своих занятий, дабы возможно скорее вернуться к практической работе».

Мы не будем иметь истинного представления о первых рабфаковцах, если не вспомним их энтузиазм в учебе. Один из руководителей Томского рабфака в 20-х годах Вячеслав Олимпьевич Болдырев (сейчас он на пенсии, живет в Новокузнецке) вспоминает: «Меня до сих пор восхищает то жизнерадостное настроение, которое пронизывало всю рабфаковскую жизнь. Уроки проходили живо, радостно, с под'емом». Бывшая преподавательница рабфака Мария Петровна Кувшинская (в 1959 году ей присвоено почетное звание заслуженной учительницы школы РСФСР. В настоящее время она на пенсии) так же говорит о рабфаковцах: «Поражало, вдохновляло их отношение к учебе, их абсолютное внимание к материалу, очень высокая дисциплина на занятиях, исключительно ответственное отношение к домашним заданиям — можно сказать, что у рабфаковцев была неудержимая тяга к знаниям».

Значительно труднее было учиться на вечерних рабфаках. Нарком просвещения А. В. Луначарский, посетивший в 1927 году Анжерские копи, отмечал: «Ведь в самом деле с поистине страшными трудностями связано слушание курса на вечернем рабфаке. Я посетил рабочий факультет в Анжерке, одном из каменноугольных центров Сибири. Не говоря уже о разных дефектах здания, оборудования и так далее, как складывается сама жизнь этих поистине героических рабфаковцев: 6 часов они работают в качестве забойщиков или откатчиков под землей, занятые одной из самых тяжелых форм труда, какие только существуют. Едва успев отмыться и пообедать, они уже берутся за свои книги. Лишь ночью, к 11—12 часам, кончается их работа, следует короткий сон, потому что в 6 часов утра надо уже вставать, ждет шахта. Немногим отличается жизнь вечерних рабфаков и в других местах».

В учебные планы рабфаков наряду с общеобразовательными предметами включались такие предметы, как политграмота, политэкономия, история классовой борьбы и другие общественные дисциплины, формирующие у учащихся марксистско-ленинское мировоззрение. Преподаватели Сибирского горного института в порядке шефства проводили консультации, обследовали состояние учебно-воспитательной работы на Анжерском, Кемеровском и Прокопьевском рабфаках.

Для рабфаковцев были характерны товарищеская спайка, взаимопомощь в труде и учебе, неудержимое стремление к кипучей жизни. Бывший рабфаковец Кирилл Иосифович Ровда (сейчас научный сотрудник Ленинградского института литературы) в своем стихотворении «Мы — ленинцы», опубликованном в № 1 томского журнала «Рабочий студент» за 1924 год, писал:

Я из шахт Кузбасса
Ручищей облепил книгу.
Отросток титана-класса.
Хочешь, в небо прыгну?..

Рабфаки просуществовали до Великой Отечественной войны. Начиная с 1934 года сеть их постепенно сокращалась. С развитием средней общеобразовательной школы и серьезными изменениями в классовой структуре советского общества надобность в рабфаках отпала. Вечерние рабфаки передали эстафету вечернему среднему и высшему образованию без отрыва от производства.

Н. ТАСКАЕВ,
кандидат исторических наук.
И. ПОСПЕЛОВ,
аспирант Томского госуниверситета.

Ускорить разработку определения агрессии

НЬЮ-ЙОРК, 5 декабря. (ТАСС). Генеральная Ассамблея ООН продолжала вчера на пленарном заседании обсуждение внесенного Советским Союзом вопроса «О необходимости ускорения разработки определения агрессии в свете современной международной обстановки».

Заместитель министра иностранных дел СССР В. В. Кузнецов, подчеркнув, что дискуссия показала актуальность данного вопроса, заявил: Почти все выступавшие делегации поддержали это предложение и высказались за то, чтобы ООН серьезно занялась этой проблемой и приняла меры к ее быстрейшему разрешению. В связи с этим мы выражаем делегациям, которые поддержали наше предложение, свою признательность.

Выступавшие обоснованно указывали, что с точки зрения Устава и задач, стоящих перед ООН в деле поддержания международного мира и предотвращения актов насилия, определение агрессии является важным звеном в той необходимой цепи мероприятий, которые должны осуществляться для поддержания мира.

Советский представитель сказал, что на фоне этого диссонансом прозвучали выступления отдельных делегатов, в том числе американского и английского, которые пытались отвлечь внимание от обсуждаемого предложения и увести Ассамблею совсем в другую сторону.

Мы понимаем, сказал В. В. Кузнецов, что деятельность Советского правительства на международной арене не по душе тем правительствам, которые строят свою внешнюю политику с позиции силы, которые хотели бы сохранить господство в мире небольшой кучки монополистов, угнетать и эксплуатировать миллионы и миллионы людей труда.

Шестой (юридический) комитет, подчеркнул советский представитель, должен теперь с учетом итогов дискуссии продолжить обсуждение проблемы с тем, чтобы подготовить соответствующий проект решения Генеральной Ассамблеи. Мы исходим из того, как это и предлагается в нашем проекте резолюции, что шестой комитет подготовит предложение о создании специального комитета, в задачу которого будет входить разработка определения агрессии, и что этот комитет как можно быстрее приступит к этой важной работе.

Представители Камбоджи, Болгарии, Норвегии, Югославии, Мексики, Ганы и других государств в своих выступлениях указали на срочность и необходимость разработки и принятия точного определения агрессии, которое, по их мнению, явилось бы новым вкладом в дело сохранения и упрочения мира на земле.

В конце вчерашнего заседания председатель Ассамблеи об'явил, что вопрос об определении агрессии передается на дальнейшее рассмотрение и изучение шестого (юридического) комитета Генеральной Ассамблеи ООН.

БУНДЕСВЕР ОБУЧАЕТСЯ РАЗГОНУ ДЕМОНСТРАЦИЙ

БОНН. Операциям по разгону демонстраций в ФРГ обучают подразделения бундесвера. Как пишет западногерманский журнал «Шпигель», инструкторы военного училища в Ойскирхене раз'езжают по гарнизонам бундесвера и обучают офицеров, как военными средствами можно противодействовать демонстрациям гражданского населения.

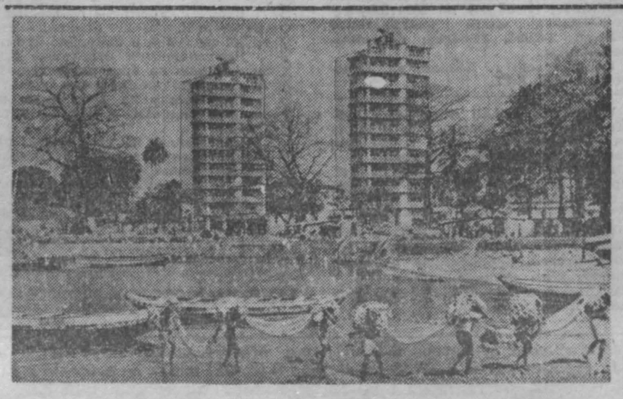

КОНАКРИ (Гвинея). Рыбаки возвращаются с промысла.

Фото Камера Пресс—ТАСС.

РОЖДЕННАЯ В ОГНЕ...

Нет больше колонии Аден, нет Западного и Восточного английских протекторатов в Южной Аравии, есть новое независимое арабское государство — Народная Республика Южного Йемена со столицей Аш-Шааб.

30 ноября 1967 года на флагштоке бывшей резиденции английского верховного комиссара в Адене взвился флаг нового арабского государства. Оно родилось в огне национально-освободительной борьбы, в боях с английскими экспедиционными войсками и внутренней реакцией. Британский колониализм, господство которого продолжалось 128 лет, в последнее десятилетие перепробовал все средства и методы, пытаясь сохранить свои позиции в этом районе.

Начало открытой вооруженной борьбы патриотов относится к 1959 году, когда англичане, насильно об'единив протектораты и Аден, создали марионеточную федерацию Южной Аравии. Во главе федерации были поставлены послушные британской короне шейхи и султаны, которые беспрекословно исполняли волю своих хозяев. Народ Южной Аравии отверг это марионеточное государство и выступил с оружием в руках против английских колонизаторов и феодальной верхушки. Федерация Южной Аравии развалилась под ударами национально-освободительного движения.

Тогда Лондон попытался отвлечь силы национально-освободительного движения от борьбы против колониализма, провел целую серию так называемых «лондонских конференций», которые якобы должны были решить вопрос о конституции для федерации.

Выработанный проект конституции практически не предоставлял никаких демократических свобод, и народ Южной Аравии отверг предложенный проект. Вооруженные восстания, политические выступления, забастовки и демонстрации были его ответом на попытку англичан сломить волю южноаравийских патриотов.

Колонизаторы перешли к открытому террору и репрессиям против патриотов. В Южную Аравию были брошены карательные экспедиционные войска, уничтожалось мирное население, тюрьмы Адена и протекторатов были переполнены борцами за свободу.

Однако ни военные, ни политические акции англичан не увенчались успехом.

Потерпев военное поражение, англичане сделали ставку на раскол национально-освободительного движения. Они попытались разобщить руководство патриотическими силами, используя отдельные существующие между ними политические разногласия. Английские колонизаторы рассчитывали на возникновение в стране гражданской войны, которая позволила бы им вмешаться и отдалить на неопределенный срок предоставление независимости Южной Аравии. Но и этим надеждам не суждено было сбыться.

Не имея другого выхода, англичане вынуждены были пойти на переговоры с представителями патриотических сил Южной Аравии, в результате которых власть перешла в руки Национального фронта освобождения Юга Аравийского полуострова (НЛФ).

Однако было бы наивным предполагать, что англичане не попытаются оставить для себя лазеек с целью сохранить какие-то позиции в этом районе. Известно, что англичане имеют военную миссию в составе 40 офицеров, которая может быть направлена в Аден, в условиях, благоприятных для англичан. Предполагается, что около 300 английских подданных останется пока работать в порту Аден, на рейде стоят английские военные корабли. Патриоты Южной Аравии понимают опасность этих маневров. Поэтому в одном из первых заявлений представителей патриотических сил содержался решительный отказ от всех военных соглашений с Англией и запрещение размещений каких-либо иностранных военных баз на территории Народной Республики Южного Йемена.

По заявлению лидера НЛФ Кахтана аш-Шааби, новое арабское государство изберет некапиталистический путь развития — в промышленности будет преобладать государственный сектор, в сельском хозяйстве — кооперативные об'единения. Во внешней политике оно выступает за установление нормальных отношений со всеми дружественными странами. Конечно, перед новым государством стоит еще много экономических и политических трудностей. Но главное достигнуто — подведена черта английскому колониализму в Южной Аравии.

Советские люди с глубоким удовлетворением восприняли весть о рождении нового арабского государства, которое заняло достойное место в рядах независимых арабских стран.

Широкой дороги и больших успехов тебе, Народная Республика Южного Йемена!

В. ДАВЫДОВ.
(АПН).

НОВАЯ ВСТРЕЧА С ЛУНДСТРЕМОМ

Уже оформление сцены и строгие костюмы оркестрантов говорят о том, что коллектив этот придирчив к каждой детали своего выступления. А затем на протяжении концерта не единожды поймаешь себя на мысли, что и программа его выступления составлена столь же придирчиво и взыскательно. Главное, что проглядывается в ней, — стремление показать многообразие джазового искусства, помочь каждому поклоннику этого жанра эстрады найти любимое, дорогое для себя в программе.

Государственный эстрадный оркестр под управлением Олега Лундстрема не первый раз приезжает в Кузбасс, и каждая встреча с ним приносит радость узнавания нового.

После успешного выступления в мае этого года на Таллинском джаз-фестивале, посвященном 50-летию Октябрьской революции, коллектив приготовил новую программу, в которой эстрадная песня дружно уживается с джазовой музыкальной пьесой, а танцевальный номер—с шуткой конферансье.

Оригинальный вокально-инструментальный квартет «Лада» трогает сердца искушенных любителей эстрады молодостью, свежестью.

Дмитрия Ромашкова слушатели встречают, как старого знакомого, ведь это он дал «путевку в жизнь» многим популярным песням. И вот новые встречи — со «Сказкой о лунном камне» композитора Арк. Островского на слова Инны Кашежевой, с «Осенью» композитора Пожлакова, с «Последней электричкой» — песней лиричной и очень эмоциональной.

А Эдуард Дроздов — дебютант. И наружность его никак не укладывается в наше представление о внешности эстрадного певца — очки, скромный серый костюм, какая-то скованность в движениях. Но вот он запел «Песню американского парня» композитора Андрея Петрова, и сразу стал виден художник, которому есть что сказать.

В концерте выступает еще молодой певец Валерий Песельник и две молодые певицы: Майя Розова и Айно Балыня. У Майи Розовой красивый низкий голос широкого диапазона. Он гибок и послушен певице. Ее негритянские песни способны доставить удовольствие самому строгому ценителю вокала. Но простенькая колыбельная о дождях — синем, голубом, желтом показалась как-то ближе исполнительской манере солистки.

Айно Балыня — сложившаяся певица, со своим стилем, сдержанным, строгим, с богатыми вокальными данными. Она вносит яркую и определенную краску в концерт.

Но оркестр Лундстрема — это созвездие и первоклассных музыкантов. Каждый из них владеет несколькими инструментами, многие сами пишут пьесы, песни. После таллинского фестиваля писатель Василий Аксенов писал о выступлениях лундстремовцев на фестивале: «Исполняется композиция Кунсмана «Луч тьмы». Это очень неожиданное, своеобразное произведение, но еще более неожиданн солирующий сейчас автор, маленький красногубый человек с бородкой таинственного лесовика. Он еще себя покажет!» В концерте слушатели с большим удовольствием познакомились с творчеством саксофониста Романа Кунсмана, трубача Роберта Андреева, пианиста Николая Капустина.

В. ВЛАДИМИРОВА.

НА СНИМКЕ: выступает Государственный эстрадный оркестр под управлением Олега Лундстрема. Поет вокально-инструментальный квартет «Лада».

Фото **П. Костюкова.**

РАЗМЫШЛЕНИЯ ПОСЛЕ КИНОПРЕМЬЕРЫ

ТРЕТЬЕ РОЖДЕНИЕ

— Согласитесь, г-н Берлиоз, что цель музыки — доставлять приятное ощущение нашему слуху.

— Да нет же! Я хочу, чтобы от музыки меня лихорадило, чтобы нервы мои напрягались до крайности!

Этот диалог великого французского композитора с одним из парижских «меломанов» пришел мне на ум, как только я вышел из зала киногеатра «Юбилейный» и снова устремился к кассам... Откровенно говоря, мне хотелось, чтобы в кассах уже не было билетов, чтобы зал был заполнен до отказа, чтобы я присоединился к толпе людей, наперебой спрашивающих «лишних билетиков»... А билеты были. И было их до обидного много, этих «свободных» билетов в кассах.

Первые кадры фильма.

— Ах, тоска какая! Хоть повешайся. Все постыло... — жалуется молодая женщина. Она задыхается в мрачной домостроевской атмосфере дома именитого купца Зиновия Измайлова. Она остро чувствует и понимает всю никчемность и пошлость своей жизни в логове стяжателей и насильников. Катерина тяжело переживает свое рабское положение в этом доме, где ее роль только в том, чтобы исправно рожать детей, подавать на стол, слушать бесконечные упреки и готовить постель мужу и отраву для крыс, которые «всю муку с'ели»...

А она полна страсти к жизни, полна нерастраченной любви, которой, будучи пять лет замужем, так и не узнала. И в своем стремлении к свету, к счастью и настоящей любви Катерина становится убийцей...

Н. С. Лесков, на сюжет повести которого написана опера «Катерина Измайлова», как бы продолжает линию обличения нравов и социального устройства России конца прошлого века в русской литературе. Его «Леди Макбет Мценского уезда» отчетливо перекликается со многими драмами и комедиями А. Н. Островского, «Преступлением и наказанием» Достоевского, с «Воскресением» Льва Толстого, «Убийством» Чехова, «На дне» Горького. У Шостаковича же в опере — не только обличение диких нравов «темного царства» русского купечества, но и злая сатира на весь социальный уклад дореволюционной России, издевательство над пороками и язвами этого уклада, и вместе с тем показана глубочайшая трагедия одинокого человека, сливающаяся с трагедией всего русского народа. В финале оперы одинокая Катерина со своим горем как бы растворяется в горе народа. «Ах, отчего это жизнь наша такая темная, страшная? Разве для такой жизни рожден человек?» — эти слова произносит старый каторжник, олицетворяющий весь угнетенный и зачандаленный народ.

Шостакович несколько переосмысливает всю повесть и образ Катерины в частности. Он наделяет Катерину многими привлекательными чертами, в ее вокальной партии мы слышим то нежные распевы русской песни, то речитативы, полные страданий и причитаний. Здесь Катерина—жертва. Это жертва ловкого и хитрого пройдохи и откровенного циника Сергея, это, в конечном итоге, жертва аморального строя и аморального общества, в котором она живет.

«Катерина Измайлова» — произведение острой социальной направленности. Именно с целью дать слушателям и зрителям понять, что речь идет не об отдельной личности, не о трагедии одного человека, а о целом обществе, породившем это «темное царство», в оперу вводятся священнослужитель — «апостол морали и нравственности» и полицейские, — блюстители этой «морали», этого «порядка». Широким эпическим планом показан угнетенный, замученный народ.

Шостакович продолжает и развивает традиции «Бориса Годунова» и «Хованщины» Мусоргского, продолжает и развивает реалистические традиции русской оперной классики. Очень многое роднит оперу Шостаковича с операми Мусоргского: широкий русский эпический распев, необыкновенно яркий и выразительный речитатив, строящийся на интонациях живой человеческой речи, огромная сила трагедийного под'ема (вспомните сцену галлюцинаций Катерины, как живо она перекликается со сценой галлюцинаций Бориса «Чур, чур, дитя!»). Ко всему этому надо еще прибавить остроту комедийного и сатирического, а это тоже сближает двух композиторов. А сколько истинно русских распевов в ариях Катерины и Бориса Тимофеевича, сколько русского скоморошьего задора в куплетах задрипанного мужичка, какая выразительная сила заложена в суровой протяжной эпической песне старого каторжника! Действительно, «Катерина Измайлова» — русская опера-трагедия, трагедия-сатира, как назвал ее сам автор в беседе с первым ее постановщиком В. И. Немировичем-Данченко.

Интересна и полна драматизма судьба этого произведения. Написанная в 1932 году двадцатишестилетним композитором, опера сразу же была поставлена во многих городах Советского Союза и за рубежом. Однако после двухсотого спектакля в Ленинградском Малом оперном театре ее постигла тяжелая участь: она надолго была изгнана со сцены, а автор незаслуженно обвинен в формализме.

Второе рождение оперы состоялось в 1963 году. Композитор написал новую редакцию, и теперь опера прочно заняла место в репертуарах многих театров нашей страны.

Экранизация «Катерины Измайловой» — ее третье рождение. Стоит ли говорить о том, какие богатые возможности заложены в кино? Оригинальные решения многих сцен нашел главный режиссер фильма Михаил Шапиро; поразительна способность операторов Ростислава Давыдова и Владимира Пономарева видеть и подавать картины в своем толковании, необычайно убедительно, а вместе с тем ново и оригинально. Вспоминается картина кандального шествия: медленно на фоне заснеженного сибирского пейзажа под звуки кандальной песни и вой ветра поднимаются и падают полосатые столбы пройденных верст, хотя самих кандальников мы не видим. А вот еще: к дому Измайловых чинно шествуют жандармы. На экране только их ноги, но как ярко «играют» они в звуках острого гротескового марша.

А какой многоцветной палитрой расцветил оперу народный художник РСФСР, лауреат Государственных премий Евгений Еней. И совокупность творчества композитора, художника, операторов и актеров сделала произведение ярким, насыщенным, полным трагедийного пафоса, полотном.

В творчестве народной артистки СССР Галины Вишневской образ Катерины Измайловой — один из самых ярких и удачных. В нем наиболее многосторонне раскрылся огромный артистический и музыкальный талант певицы. Другие партии также исполняют видные мастера советской оперной сцены: Александр Ведерников, Василий Стрежнев, Вячеслав Радзиевский, Василий Третьяк, Вера Любимова. Сценические роли также весьма удачны и убедительны. Привлекателен народный артист Туркменской ССР Роман Ткачук, создавший сочный и колоритный образ разгульного задрипанного мужичка; хитер и ловок циник и пройдоха Сергей—этот «красавец-мужчина» в исполнении заслуженного артиста Литовской ССР Артема Иноземцева. Ярок и убедителен хитрый и коварный хищник Борис Тимофеевич Измайлов (засл. арт. РСФСР Александр Соколов).

Появление на экранах кинооперы «Катерина Измайлова» — явление весьма значительное как в музыкальной жизни, так и в советской кинематографии. Это произведение большой жизненной правды и огромного эмоционального и психологического воздействия. Это то произведение, которое «лихорадит и напрягает нервы до крайности».

Конечно же, музыка Шостаковича не проста, ее не понять и не полюбить сразу человеку, воспитанному на мелодиях, «доставляющих приятное ощущение нашему слуху». Но вдумайтесь в смысл происходящего на экране, вживитесь в обстановку, в душевное состояние героев, в характер отдельных сцен — и вы поймете, что музыка полностью соответствует действию, что она дополняет, а порой и об'ясняет его. И когда для вас содержание оперы и его музыкальное воплощение сольются воедино, — вы полюбите эту музыку и испытаете то прекраснейшее из ощущений, которое рождается в общении с высоким и правдивым искусством.

Г. ГРИГОРЕНКО.

ПОСЛЕ ТРУДОВОГО ДНЯ

От руководителей норвежских профсоюзов в Москву пришло письмо:

— Просим прислать к нам на гастроли танцоров Кузбасса.

Эта просьба была обусловлена тем, что в прежние годы самодеятельные артисты народного театра балета Дворца культуры Кузнецкого комбината Валентина Барадулина и Василий Тарасов уже дважды побывали в Норвегии и оставили там о себе хорошее впечатление. Было предложение послать их опять, но художественный совет Дворца культуры решил на сей раз послать за границу не их, а новичков — студентку Новокузнецкого пединститута Людмилу Шкляр и учащегося монтажного техникума Сергея Мартюшева.

10 дней провели они в Норвегии и закрепили добрую славу о народном театре балета металлургов, которым руководит заслуженная артистка РСФСР Вера Федоровна Павлова.

На днях Л. Шкляр и С. Мартюшев вернулись в родной город и сразу же, как говорится, с головой окунулись в заботу самодеятельного коллектива. А забот здесь сейчас — хоть отбавляй.

Самодеятельные артисты готовят большую концертную программу, в которой будет много новых номеров. Так, рабочие КМК Наташа Семенова и Илья Галин исполняют «Русалочку» Рахманинова и «Мелодию» Глюка. Барадулина и Тарасов репетируют адажио Венеры и Марса из «Космического балета». А студентка СМИ Таня Михайличенко и старший оператор блюминга КМК Виталий Сергеев готовят «Вальс» Шостаковича и «Чардаш» Кручинина. Кстати, за отличную работу на производстве Сергеев недавно удостоен звания «Лучший оператор блюминга», и его имя занесено на областную Доску почета.

Самым интересным номером в готовящейся концертной программе будет «Вальпургиева ночь» Шарля Гуно. В нем принимает участие весь коллектив театра, а он насчитывает сейчас свыше 50 человек.

К концу декабря народный театр балета КМК восстановит «Бахчисарайский фонтан», а в будущем году намечает поставить «Золушку» и одноактный балет «Шопениана».

Каждый день после смены любители балетного искусства спешат в свой театр металлургов. Здесь идут репетиции.

А. ЗАХАРОВ.

ПЕРВОЕ ПОРАЖЕНИЕ «ШАХТЕРА»

Свою в общем неудачную поездку по городам Сибири и Дальнего Востока московское «Динамо» — чемпион страны закончил все-таки победным матчем. 5 декабря москвичи выиграли встречу на первенство страны по хоккею с мячом у кемеровского «Шахтера» со счетом 2:1.

Весь ход игры складывался и на этот раз вовсе не в пользу гостей. Первая половина прошла при преимуществе горняков. Они больше подавали угловых, почти все 45 минут владели инициативой. Но их удары по воротам были неточны, а в наиболее критические моменты динамовцев спасал вратарь Анатолий Мельников.

Во втором тайме горняки буквально на 10—15 минут ослабили натиск, но этого сказалось вполне достаточным для проигрыша. На 60-й минуте после розыгрыша штрафного нападающий гостей Евгений Папугин открывает счет. Затем вратарь «Шахтера» Владимир Краев грубо ошибся, пропустив мяч, несильно пробитый метров с двадцати москвичом Вячеславом Соловьевым. Отчаянный штурм ворот соперника, предпринятый после этого кемеровчанами, завершился лишь одним голом. Это сделал на 75-й минуте Геннадий Соловьев.

Несмотря на победу, чемпион не показал интересного хоккея. Не было в действиях динамовцев присущего им раньше блеска, комбинационного остроумия, тактического мастерства.

Первая победа передвинула в турнирной таблице «Динамо» с 13-го на восьмое место. А первое поражение отбросило «Шахтер» на три ступеньки вниз: сейчас наша команда на седьмом месте. Остальные матчи очередного тура первенства СССР закончились так: СКА (Хабаровск)—«Динамо» (Алма-Ата) — 0:0, «Локомотив» — «Водник» — 3:0, «Енисей» — «Фили»—2:0; СКА (Свердловск) — «Вымпел» — 6:1, «Уральский трубник» — «Зоркий» — 4:2, «Труд» — «Волга» — 1:1.

Сегодня в 13 часов «Шахтер» принимает архангельский «Водник».

Б. КОРНЕВ, В. СВЕТЛОВ.

ПРИШЛА ПОРА ХОККЕЙНАЯ

Все большую популярность в Междуреченске завоевывает хоккей с шайбой. Если в прошлом году в первенстве области участвовала только одна команда — шахты «Томь-Усинская-1-2», то в этом году этого почетного права добились и хоккеисты команды «Вымпел» (карьер Томь-Усинский № 3-4).

Для игры в хоккей в Междуреченске построена в центре города еще одна хоккейная коробка. Ее соорудили много раз выходившие на воскресники горняки карьера Томь-Усинский № 3-4. Взрослые помогали ребятам залить и десятки дворовых катков. Звенят по вечерам коньки. Хоккей с шайбой — любимая игра междуреченцев.

На горе Югус проходят сборы и тренировки сильнейших горнолыжников Кузбасса. И это понятно: впереди поединки на первенство России.

Б. ЕВГЕНЬЕВ.

ТЕЛЕВИДЕНИЕ

7 ДЕКАБРЯ

19.00. Мальчишкам надо мечтать. 19.10. «Мы и солнце». Документальный фильм. 20.00. На стройках города. Капролактам-2. 20.20. Киножурнал. 20.30. День рождения художника. 21.00. «Лекарство от любви». Художественный фильм.

8 ДЕКАБРЯ

19.00. Пушкин и музыка. 19.25. «Пари». Художественный фильм. 19.45. Школа основ марксизма-ленинизма. 20.05. Киножурнал. 20.15. «Странная миссис Сэвидж». Спектакль Томского областного драматического театра.

9 ДЕКАБРЯ

Показывает Москва. 13.00. Для школьников. «Сто затей двух друзей». Сувениры и елочные украшения к Новому году. 13.30. «В эфире — «Молодость». 14.40. Телефильм «Неизвестная». 16.15. Международная встреча по футболу. Англия—СССР. Передача из Лондона. **Показывает Кузбасс** 19.00. Международное обозрение 19.15. «Красный кленовый лист». Видовой фильм. 19.45. Ровесник. 20.45. «В город пришла беда». Художественный фильм. I серия. 22.05. Телевизионные новости. **Показывает Москва.** 22.15. Международная встреча по хоккею СССР-I—ЧССР-I.

Редактор **Н. Я. ТРОИЦКИЙ.**

В театрах, цирке и кино

Драматический ТЕАТР.
Сегодня и завтра — БАЛ ВОРОВ.

Театр ОПЕРЕТТЫ.
Театрализованный концерт-обозрение ВЕЛИКИЙ ПУТЬ. 8 декабря — ГОЛУБАЯ МАЗУРКА. Начало в 19 час. 30 мин.

ГОСЦИРК.
«ВЕСЕЛАЯ АРЕНА». Китайский народный аттракцион ДУН ЦЫН-ФУ. Начало в 19 час. 30 мин.
В субботу — два представления: в 16 и 19 час. 30 минут. В ВОСКРЕСЕНЬЕ — три представления: в 12, 15 и в 19 час. 30 мин.

Кинотеатр «ЮБИЛЕЙНЫЙ».
Широкоэкранный фильм СИЛЬНЫЕ ДУХОМ, две серии (10, 1-30, 8). Широкоформатный цветной художественный фильм КАТЕРИНА ИЗМАЙЛОВА (5).

Кинотеатр «МОСКВА».
1. Журнал «Новости дня» № 45. Цветная кинокомедия СВАДЬБА В МАЛИНОВКЕ (10, 12, 2, 4, 6, 8, 9-50). ОТ ДЕДОВ И ПРАДЕДОВ, МАРУСЯ-БОГУСЛАВКА (к сеансу в 9-50). 2. Журнал «Новости строительства» № 7. РЕСПУБЛИКА ШКИД (10, 12, 2, — для детей). ДЕЛО БЫЛО В ПЕНЬКОВЕ (4, 8, 9-50). Хроникально-документальные фильмы ЮРИЙ ТОЛУБЕЕВ и МЛАДШИЙ БРАТ (6).

Кинотеатр «КОСМОС».
«Новости дня» № 43. СВАДЬБА В МАЛИНОВКЕ (9-30, 11-30, 1-30, 3-30, 4, 5-30, 6, 7-30, 8, 9-30, 9-50). ФЕСТИВАЛЬ ДРУЖБЫ (к сеансам в 9-30). Новый художественный фильм ЕСЛИ ДОРОГ ТЕБЕ ТВОЙ ДОМ... (10, 12, 2, 9-50).

Кинотеатр «ПИОНЕР».
ПЕСЕНКА МЫШОНКА (10, 11-30). ВЗОРВАННЫЙ АД (1, 3, 5-10, 7-10, 9-10).

Кинотеатр «ОКТЯБРЬ».
«ТОБАГО» МЕНЯЕТ КУРС (10, 2). ЦЫГАН (12, 4, 6, 7-50, 9-40). ТЕНЬ ЕФРЕЙТОРА (к сеансу в 9-40).

Кинотеатр «МЕТАЛЛУРГ».
ЕВГЕНИЙ ОНЕГИН (10, 3). СИЛЬНЫЕ ДУХОМ, две серии (12, 6, 9).

Кинотеатр «ПРОГРЕСС».
ПОПУТНОГО ВЕТРА, «СИНЯЯ ПТИЦА»! (10, 2). ЦЫГАН (12, 4, 5-50, 7-40, 9-50). Журнал «Советское кино» № 10 (к сеансу в 7-40).

Кинотеатр «КОМСОМОЛЕЦ».
ИХ ЗНАЛИ ТОЛЬКО В ЛИЦО (10). ФАНТОМАС (12, 6). ФАНТОМАС РАЗБУШЕВАЛСЯ (2, 4, 8, 10).

Дом культуры ШАХТЕРОВ.
Цветная широкоэкранная кинокомедия ЕГО ЗВАЛИ РОБЕРТ (3, 5-20, 7-20, 9).

Дом культуры ХИМКОМБИНАТА.
ИЗМЕНА (3, 7, 9).

50-ЛЕТИЮ ВЧК ПОСВЯЩАЕТСЯ

На экранах Кемерова и области в декабре
ПРОВОДИТСЯ КИНОФЕСТИВАЛЬ
«О ЛЮДЯХ ПОДВИГА И МУЖЕСТВА»

На фестивале будут демонстрироваться новые фильмы о героях-чекистах:
«СИЛЬНЫЕ ДУХОМ», 1 и 2-я серии, «ПАРОЛЬ НЕ НУЖЕН», 1 и 2-я серии, «МАРИАННА», «СЛЕДСТВИЕ ПРОДОЛЖАЕТСЯ» и «ДЕСЯТЫЙ ШАГ», а также фильмы выпуска прошлых лет.

Кинопрокат.

Творческая студия «Кузбасс-фото»
при Кемеровском областном отделении Союза журналистов СССР
ПРИНИМАЕТ
от редакций многотиражных газет области подписку на 1968 год на фотографии о жизни Кузбасса.

Фотографии готовятся на одну, две, три, четыре колонки (размер газетной колонки 2,36 квадрата).
Количество фотографий в год 45 штук, подписная цена 30 руб.
Для оформления подписки следует перечислить до 20 декабря 1967 г. на расчетный счет № 60805 фотостудии «Кузбасс-фото» в Кемеровском горуправлении Госбанка подписную плату и одновременно подтвердить подписку и сообщить точный адрес.
Наш адрес: г. Кемерово-53, ул. Трудовая, 64. Студия «Кузбасс-фото».

ПРИГЛАШАЮТ НА РАБОТУ:

ЗАВОД ЖЕЛЕЗОБЕТОННЫХ КОНСТРУКЦИЙ № 3 треста «Железобетонстрой» — **мотористов по закачке цемента, слесарей 5, 6-го разрядов по ремонту оборудования, электрослесарей 6-го разряда, машинистов козловых и башенных кранов, газоэлектросварщиков, кочегаров по обслуживанию паровозных котлов, бетонщиков, плотников, грузчиков.**
Обращаться: г. Кемерово, улица П. Лумумбы, 148 (бывш. Вокзальная, в районе мясокомбината). Проезд автобусом № 8.

ГОРУПРАВЛЕНИЕ СТРОЙБАНКА — машинистку, экономиста.
Обращаться по адресу: г. Кемерово, ул. Кирова, 14. Телефон 5-59-56.

ЗЕМЛЕУСТРОИТЕЛЬНАЯ ЭКСПЕДИЦИЯ — инженеров и техников-землеустроителей, агрономов с высшим образованием, гидротехников, почвоведов, заведующего хозяйством.
Обращаться: г. Кемерово, ул. Ленина, 34-а.

РЕАЛБАЗА ХЛЕБОПРОДУКТОВ («Заготзерно») — **грузчиков, разнорабочих, слесарей, токарей, пом. зав. складами, вахтеров, мотористов, кочегаров, транспортерщиков, электриков, сепараторщиков, конюхов, собаковода, инспектора по сбыту, уборщиц.**
Адрес: г. Кемерово-5, 2-й переезд. Тел. 3-30-82. Проезд трамваями №№ 1, 2 до остановки «Трампарк».

ОБЛАСТНАЯ КОНТОРА СТРОЙБАНКА — инспекторов на кредитную работу, инженеров и техников, строителей для работы в аппарате конторы.
Адрес: г. Кемерово, Советский проспект, 107.

ФИЛИАЛ ИНСТИТУТА АЛТАЙГИПРОСЕЛЬХОЗСТРОЙ — инженеров и техников: строителей, электриков, архитекторов, по водопроводу и канализации, теплоснабжению и вентиляции, связи, сметчиков, а также **топографов, геодезистов, гидрогеологов, механиков и машинисток.**
Адрес: г. Кемерово-25, ул. П. Лумумбы, 95 (бывш. ул. Вокзальная).

СТРОЙУЧАСТОК ст. Предкомбинат — **плотников, штукатуров, электромонтера, рабочих на пилораму.**
Обращаться: г. Кемерово, ст. Предкомбинат, ул. Новгородская, 2-а. Тел. 9-91-85.

НАЛАДОЧНЫЙ УЧАСТОК № 2 треста «Энергоуголь» — **инженеров-электриков, уборщиц, электромонтажников, слесарей по монтажу механической части экскаваторов ЭКГ-4,6, Э-2503, ЭШ-6/60, плотника, каменщика.**
Обращаться: г. Белово, ул. Суворова, 6. Тел. 3-77.

УНИВЕРСАЛЬНАЯ КОНТОРА СНАБЖЕНИЯ УМТС Кузбасского района на постоянную работу — **грузчиков, рабочих по складу, уборщиц.**
Адрес: г. Кемерово-19. Тел. 94-3-47. Проезд автобусом № 4 до остановки «Стройгородок».

ОБЛАСТНОЙ СОВЕТ ВДПО — печников-трубочистов, зарядчиков огнетушителей, пропитчиков и учеников по этим специальностям.
Адрес: г. Кемерово, ул. Новгородская, 1. Тел. 2-27-13.

ФИЛИАЛ ИНСТИТУТА СИБГИПРОШАХТ
ПРИГЛАШАЕТ НА РАБОТУ ИНЖЕНЕРОВ:
по водоснабжению и канализации, отоплению и вентиляции, открытой и подземной разработке пластовых месторождений, автоматике, телемеханике и связи на железнодорожном транспорте, строительству железнодорожного и автомобильного транспорта, горных электромехаников, механиков, обогатителей, электриков проводной связи, строителей, архитекторов, геодезистов и топографов, квалифицированного фотографа. Оплата по первой ведущей категории.
Обращаться: г. Кемерово, ул. Н. Островского, 60, в отдел кадров.

НА ОБ'ЕКТЫ СЕЛЬСКОГО СТРОИТЕЛЬСТВА
на временную и постоянную работу
в передвижных механизированных колоннах
треста «Кемеровосельстрой»
требуются:
рабочие-строители (мужчины и женщины) всех специальностей, а также рабочие, не имеющие строительных специальностей. Оплата труда сдельная и аккордно-премиальная.
Приглашаются отдельные бригады плотников, отделочников и бетонщиков на временное выполнение отдельных видов работ. Оплата аккордно-премиальная.
Прибывшим на временную и постоянную работу выплачивается 30-проц. надбавка к тарифной ставке за передвижной характер работы.
Прибывшие на временную работу обеспечиваются общежитием, на постоянную работу — общежитием и в течение года — квартирами. Желающие могут получить ссуду на обзаведение или строительство дома (строительные материалы выделяются).
Обращаться по месту нахождения передвижных мехколонн: ПМК № 575 — районный центр Тисуль, Кемеровской области; ПМК № 263 — гор. Ленинск-Кузнецкий, пос. Лапшиновка; ПМК № 458 — гор Белово, ул. Чкалова, 1; ПМК № 291 — гор. Анжеро-Судженск, ул. Китатская, 1; ПМК № 574 — гор. Топки (бывшая ПМК № 261); ПМК № 166 — пос. Промышленная Кемеровской области.

Наш адрес: г. Кемерово, ул. Трудовая, 64; телефоны: редактора 6-61-54, приемной 6-69-74, заместителей редактора 6-70-82 и 6-65-74, ответственного секретаря 6-68-81, зам. ответственного секретаря 6-65-63, отделов редакции: партийной жизни 6-61-83, пропаганды 6-66-73, промышленного 6-69-44 и 6-63-02, сельского хозяйства 6-67-82, советского строительства и быта 6-64-84, строительного 6-67-46, культуры 6-62-01, писем и рабселькоров 6-90-52 и 6-60-72, информации 6-62-37, об'явлений 6-68-72, фотокорреспондентов 6-90-63, директора издательства 6-69-23, общественной приемной 6-66-52, бухгалтерии 6-90-54, директора типографии 6-89-32.

ОП02962. Типография «Кузбасс» управления по печати. Заказ 2345