Пролетарии всех стран, соединяйтесь!

КУЗБАСС

ОРГАН КЕМЕРОВСКОГО ОБКОМА КПСС и ОБЛАСТНОГО СОВЕТА ДЕПУТАТОВ ТРУДЯЩИХСЯ

ГОД РЕВОЛЮЦИИ ПЯТИДЕСЯТЫЙ
№ 26 (12002).
Вторник, 31 января 1967 г.
Год издания 46-й.
Цена 2 коп.

НАША СМЕНА — НАША ЗАБОТА

В МЕЖДУРЕЧЕНСКЕ готовились к проведению отчетно-выборных комсомольских собраний. В те дни руководители городской партийной организации отложили многие текущие дела, занявшись молодежными. Они ежедневно встречались с партийными и комсомольскими руководителями строек и предприятий, бывали в общежитиях. Кто станет вожаками молодежи, какие задачи будут решать комсомольцы? — эти вопросы глубоко и серьезно интересовали коммунистов города.

От секретаря комсомольской организации зависит многое. Именно он изо дня в день живет и трудится плечом к плечу с молодежью, лучше других знает ее запросы. Если хороший он организатор, любит свою работу — в огонь и в воду пойдут за ним ребята и девчата.

Памятуя эту простую истину, горком партии, первичные партийные организации постарались укрепить комсомольские организации инициативными, опытными вожаками, рекомендовали в состав комитетов ВЛКСМ молодых коммунистов, имеющих опыт политической и организаторской работы. Сейчас 76 коммунистов вошли в состав комсомольских комитетов, 23 из них избраны секретарями комсомольских организаций. Горком КПСС стал пред'являть больше требовательности к секретарям партийных организаций за состояние политической работы с молодежью. В результате многие парторганизации стали чаще обсуждать эти вопросы, больше оказывать практической помощи комсомольским организациям, повседневно заботиться об условиях труда, о политической учебе и общем образовании юношей и девушек, их быте, отдыхе, физическом развитии. Вся эта работа тесно увязывается с задачами подготовки к 50-летию Советской власти.

Такое отношение положительно сказывается на производственных и общественных делах молодых рабочих, служащих, специалистов. Бюро Кемеровского обкома КПСС, обсудив недавно вопрос «Об идейно-политическом воспитании молодежи в Междуреченской городской партийной организации», отметило эти сдвиги, потребовав вместе с тем от горкома дальнейшего совершенствования стиля руководства комсомольской работой. Сегодня на второй странице мы подробно рассказываем о делах комсомольцев и молодежи Междуреченска.

Наша смена — наша забота, — этот девиз определяет работу большинства партийных организаций области по коммунистическому воспитанию молодежи.

И если, например, в комсомольской организации Мариинского спиртзавода работа запущена, то в этом повинны также коммунисты предприятия и города, не заметившие, что комсомольцы завода в массе своей не имеют никаких поручений, что многие из них давно не платят членские взносы.

Общественная работа при всем многообразии ее форм — это труд, который человек отдает людям, коллективу, обществу бесплатно, без расчета на вознаграждение. Воспитать у каждого комсомольца понимание важности общественной работы, чувство необходимости обязательно участвовать в общественной жизни коллектива — значит воспитать будущего коммуниста.

За последние годы трудовая и общественная активность молодежи области возросла. Работа «Комсомольского прожектора», молодежных конструкторских бюро, НОТ — яркое тому свидетельство. Но нельзя забывать, что немало еще и таких фактов, когда в иных организациях значительная часть комсомольцев остается пассивной. В большей степени это зависит от неумения работать с молодежью дифференцированно, учитывая наклонности каждого молодого человека.

Мы должны давать бой пассивности, равнодушию, должны добиться, чтобы свято выполнялся завет Владимира Ильича комсомолу — «быть ударной группой, которая во всякой работе оказывает свою помощь, проявляет свою инициативу, свой почин».

Сейчас в области начался обмен комсомольских документов. По-деловому подошли к этой работе в городских и районных комсомольских организациях Белова, Новокузнецка, Кемерова, Промышленновского и Тяжинского районов. Так, в г. Белове в результате сверки увеличился численный состав комсомольской организации. Но к важной кампании плохо подготовились в Мариинске, Топках, Осинниках.

Партийные организации, горкомы и райкомы КПСС должны в этот ответственный период оказать комсомольским комитетам необходимую помощь, совет и поддержку. Обмен комсомольских билетов должен способствовать активизации всей деятельности комсомольских организаций, теснее сплотить ряды комсомолии, поднять дисциплину и организованность членов ВЛКСМ, вызвать новый приток несоюзной молодежи в ряды комсомола.

Страна накануне своего пятидесятилетия. Вместе со всеми трудящимися Кузбасса к юбилею Советской власти активно готовятся комсомольцы и молодежь. Партийные и комсомольские организации призваны всемерно поддерживать инициативу молодежи в юбилейном соревновании, усилить работу по коммунистическому воспитанию подрастающего поколения.

МОГУЧАЯ ПОСТУПЬ ПЯТИЛЕТКИ

ИТОГИ ВЫПОЛНЕНИЯ ГОСУДАРСТВЕННОГО ПЛАНА РАЗВИТИЯ НАРОДНОГО ХОЗЯЙСТВА СССР в 1966 г.

ТРУДЯЩИЕСЯ Советского Союза, осуществляя решения XXIII с'езда КПСС, добились в 1966 году — первом году новой пятилетки — успешного развития всех отраслей народного хозяйства и дальнейшего повышения материального благосостояния. Об этом говорится в сообщении Центрального статистического управления при Совете Министров СССР об итогах выполнения Государственного плана развития народного хозяйства СССР в 1966 году.

Развитие экономики и культуры страны характеризуется следующими данными: общественный продукт (продукция всех отраслей материального производства) составил 108 процентов к 1965 году, национальный доход — 107,5 процента, все основные производственные фонды на конец года — 108, продукция промышленности — 108,6 процента, в том числе группа «А» — 109, группа «Б» — 107, продукция сельского хозяйства — 110, капитальные вложения — 106, в том числе централизованные — 104, грузооборот всех видов транспорта — 105,4, розничный товарооборот — 108,7, оборот внешней торговли — 105, общая численность рабочих и служащих — 104, производительность труда в промышленности 105, в колхозах и совхозах — 112, в строительстве — 105, прибыль по всему народному хозяйству — 116, реальные доходы трудящихся на душу населения — 106 процентов к 1965 году.

В сообщении ЦСУ СССР отмечается, что годовой план промышленного производства в целом и по важнейшим видам изделий перевыполнен. Промышленная продукция выросла на 8,6 процента против 6,7 процента, установленных планом. Сверх плана выпущено продукции более чем на пять с половиной миллиардов рублей.

Продукция отдельных отраслей промышленности по сравнению с предшествующим годом увеличилась: электроэнергия и теплоэнергия — на 9 процентов, топливная промышленность — на 6 процентов, черная и цветная металлургия — на 9, химическая промышленность — на 13, машиностроение и металлообработка — на 12, лесная, деревообрабатывающая и целлюлозно-бумажная промышленность — на 4, строительные материалы — на 9, легкая промышленность — на 9, пищевая промышленность — на 4, предметы культурно-бытового назначения и хозяйственного обихода — на 13 процентов.

План 1966 года выполнен всеми общесоюзными и союзно-республиканскими промышленными министерствами, кроме Министерства лесной, целлюлозно-бумажной и деревообрабатывающей промышленности. Все союзные республики выполнили годовой план как по общему об'ему производства, так и по большинству важнейших видов промышленных изделий.

В соответствии с решениями сентябрьского (1965 г.) Пленума ЦК КПСС проводился постепенный перевод промышленных предприятий на новую систему планирования и экономического стимулирования. На новые методы хозяйствования переведены 704 предприятия с общей численностью промышленно-производственного персонала более двух миллионов человек. Заводы и фабрики, работающие в новых условиях, перевыполнили установленные планы, повысили рентабельность производства. Об'ем реализации продукции по этим предприятиям увеличился по сравнению с предшествующим годом более чем на 10 процентов, прибыль увеличилась примерно на 25 процентов, производительность труда — на 8 процентов.

Далее в сообщении ЦСУ СССР приводятся данные о производстве основных видов промышленной продукции в целом по стране. Выработано электроэнергии 545 миллиардов киловатт-часов, добыто нефти 265 миллионов тонн, газа — 145 миллиардов кубических метров, угля — 585 миллионов тонн, железной руды — 160 миллионов тонн, выплавлено чугуна 70,3 миллиона тонн, стали — 96,9 миллиона тонн, произведено проката 76,6 миллиона тонн, минеральных удобрений — 35,8 миллиона тонн, серной кислоты — 9.366 тысяч тонн, пластических масс и синтетических смол — 971 тысяча тонн, химических волокон — 458 тысяч тонн, турбин — 15,2 миллиона киловатт, генераторов к турбинам — 13,4 миллиона киловатт, станков металлорежущих — 191 тысяча штук, кузнечно-прессовых машин — 38,2 тысячи штук, металлургического оборудования — 252 тысячи тонн, химического оборудования — на 416 миллионов рублей, тепловозов магистральных — 1.529 секций, электровозов магистральных — 600 штук.

В 1966 году было выпущено также автомобилей 675 тысяч штук, тракторов — 382 тысячи штук, сельскохозяйственных машин — на 1.510 миллионов рублей, экскаваторов — 23,4 тысячи штук, вывезено деловой древесины (без лесозаготовок колхозами) 258 миллионов кубических метров, выработано бумаги 3,5 миллиона тонн, цемента — 80 миллионов тонн, сборного железобетона — 64 миллиона кубических метров, тканей хлопчатобумажных — 5.701 миллион квадратных метров, шерстяных — 509 миллионов квадратных метров, льняных — 591 миллион квадратных метров, шелковых тканей — 869 миллионов квадратных метров, швейных изделий — на 10,1 миллиарда рублей, обуви кожаной — 522 миллиона пар, мяса — 10,8 миллиона тонн, добыто рыбы и морепродуктов 6 миллионов тонн, произведено масла животного, сыра и других молочных продуктов в пересчете на молоко (без производства колхозами и домашнего производства населением) 40 миллионов тонн, сахара-песка — 9,7 миллиона тонн, консервов — 7,4 миллиарда банок, часов — 32,4 миллиона штук, радиоприемников и радиол — 5,8 миллиона штук, телевизоров — 4,4 миллиона штук, холодильников — 2.204 тысячи штук, стиральных машин — 3,9 миллиона штук, мебели — на два миллиарда рублей.

Производительность труда в промышленности возросла на 5 процентов, то есть больше, чем предусматривалось годовым планом. План снижения себестоимости промышленной продукции также перевыполнен. Экономия от снижения себестоимости продукции по сравнению с 1965 годом составила примерно полтора миллиарда рублей. Однако некоторые министерства не выполнили задания по снижению себестоимости.

Прибыль по всему народному хозяйству возросла по сравнению с предшествующим годом на 16 процентов, в том числе в промышленности на 10 процентов. Меньше, чем установлено планом, получили прибыли промышленные предприятия министерств: рыбного хозяйства, пищевой промышленности, мясной и молочной промышленности, лесной, целлюлозно-бумажной и деревообрабатывающей промышленности. При выполнении плана производства по промышленности в целом не выполнили установленных планов 11 процентов предприятий; ими недодано продукции более чем на один миллиард рублей.

Валовая продукция сельского хозяйства, говорится затем в сообщении ЦСУ СССР, составила свыше 61 миллиарда рублей (в сопоставимых ценах 1958 г.), то есть примерно на 10 процентов больше, чем в 1965 году. Валовой сбор зерна составил 170,8 миллиона тонн (10 миллиардов 427 миллионов пудов); по сравнению с наиболее урожайным 1964 годом он увеличился на 12 процентов. Выращен хороший урожай подсолнечника, сахарной свеклы и других культур. Хлопкоробы дали стране 6 миллионов тонн хлопка-сырца, то есть больше, чем когда-либо в прошлом. Валовой сбор риса увеличился на 21 процент. Увеличение производства сельскохозяйственной продукции обеспечило значительное перевыполнение государственных планов закупок зерновых, хлопка-сырца, подсолнечника.

За истекший год научно-исследовательскими институтами, конструкторскими организациями и промышленными предприятиями сконструировано и изготовлено более трех тысяч образцов новых машин, оборудования, аппаратов и 1.500 различных новых типов приборов, многие из которых переданы для освоения в серийном производстве. Всего за год было освоено производство около 800 новых видов продукции с улучшенными технико-экономическими и эксплуатационными показателями; наряду с этим прекращен выпуск нескольких сот наименований изделий устаревших конструкций и моделей. В минувшем году внедрено около 2 миллионов 800 тысяч изобретений и рационализаторских предложений, что дает до двух миллиардов рублей экономии в расчете на год. Об'ем закупок зерна в 1966 году также наивысший за все годы — закуплено 74,9 миллиона тонн (4 миллиарда 575 миллионов пудов).

Поголовье продуктивного скота, по данным переписи на 1 января 1967 года, составило по всем категориям хозяйств: крупный рогатый скот — 97,1 миллиона голов, свиньи — 58 миллионов голов, овцы и козы — 141 миллион голов. Поголовье крупного рогатого скота во всех категориях хозяйств увеличилось на 3,7 миллиона голов, в том числе коров — на 1,1 миллиона, поголовье овец и коз возросло на 5,7 миллиона, свиней уменьшилось на 1,6 миллиона голов.

Рост поголовья скота и повышение его продуктивности обеспечили увеличение производства продуктов животноводства. Произведено во всех категориях хозяйств мяса (в убойном весе) 10,8 миллиона тонн, молока — 76,1 миллиона тонн, яиц — 31,4 миллиарда штук, шерсти — 372 тысячи тонн. Государственный план закупок основных продуктов животноводства был выполнен досрочно. Сверх плана закуплено 1,4 миллиона тонн скота и птицы в живом весе, 5,4 миллиона тонн молока, 1,6 миллиарда штук яиц.

Валовой доход колхозов увеличился против 1965 года на 15 процентов. Совхозы в целом закончили год с прибылью.

В истекшем году осуществлена большая программа капитального строительства в сельском хозяйстве; капитальные вложения государства и колхозов составили 12 миллиардов рублей. Сельское хозяйство за истекший год получило: 277 тысяч тракторов в физических единицах (585 тысяч в 15-сильном исчислении), 106 тысяч грузовых автомобилей, 86 тысяч зерноуборочных комбайнов и других машин. Поставлено около 31 миллиона тонн минеральных удобрений — на 3,5 миллиона тонн больше, чем в предшествующем году.

ЦСУ СССР указывает далее, что грузооборот всех видов транспорта составил 2.914 миллиардов тонно-километров, или на 5,4 процента больше, чем в 1965 году. Сумма прибыли за год по всем видам транспорта возросла на 15 процентов. Протяженность железных дорог, переведенных на электровозную и тепловозную тягу, за год увеличилась на 8 тысяч километров и составила 88 тысяч километров.

За истекший год в стране введено основных фондов на 46 миллиардов рублей. Вступило в строй около 400 крупных промышленных предприятий, а также большое количество новых цехов и производств на реконструируемых и расширяемых предприятиях. Капитальные вложения в народное хозяйство, включая затраты колхозов, а также населения, составили около 52 миллиардов рублей, или на 6 процентов больше, чем в 1965 году.

Национальный доход, использованный на потребление и накопление, увеличился по сравнению с 1965 годом почти на 7,5 процента. Среднегодовая численность рабочих и служащих в народном хозяйстве составила 79,7 миллиона человек и увеличилась против предшествующего года на 2 миллиона 800 тысяч человек. В 1966 году, как и в предыдущие годы, безработицы в стране не было. Реальные доходы трудящихся на душу населения увеличились за год более чем на 6 процентов. Среднемесячная денежная заработная плата рабочих и служащих в народном хозяйстве увеличилась с 95,6 рубля в 1965 году до 99 рублей в 1966 году, или на 3,6 процента. С добавлением выплат и льгот, получаемых из общественных фондов, средняя заработная плата увеличилась соответственно со 129 рублей до 133 рублей в месяц. Денежные и натуральные доходы колхозников от общественного хозяйства увеличились на 16 процентов. Выплаты и льготы, полученные населением из общественных фондов потребления, составили свыше 45 миллиардов рублей и увеличились по сравнению с предшествующим годом на 7,9 процента.

Осуществлено дальнейшее улучшение жилищных и культурно-бытовых условий населения. За счет государственных средств, а также средств рабочих и служащих в городах и сельской местности введено в эксплуатацию 1 миллион 350 тысяч новых благоустроенных квартир общей площадью примерно 80 миллионов квадратных метров, или на 0,8 миллиона квадратных метров больше, чем в 1965 году. Кроме того, колхозами, колхозниками и сельской интеллигенцией за счет своих средств и с помощью государственного кредита построено 370 тысяч жилых домов. Только за один минувший год переселились в новые дома, а также улучшили жилищные условия в ранее построенных домах около 11 миллионов человек.

Вместе с тем планы жилищного и культурно-бытового строительства в целом по стране и во многих республиках выполнены не полностью.

Дальнейшие успехи достигнуты в области народного образования, науки и культуры. В минувшем году различными видами обучения охвачено свыше 72 миллионов человек. Народное хозяйство получило за год более 1 миллиона 100 тысяч специалистов с высшим и средним специальным образованием. В вузы принято 900 тысяч, в техникумы — 1,2 миллиона человек.

Улучшилась медицинская помощь населению. Численность врачей всех специальностей возросла за год на 26 тысяч. Увеличилось число коек в больничных учреждениях, санаториях, домах отдыха, пансионатах.

В заключение ЦСУ СССР сообщает, что население Советского Союза на 1 января 1967 года составило более 234 миллионов человек.

(ТАСС).

Хорошим был январь для бригады В. Гайдая. На шахте «Абашевская-3-4» она прошла свыше 200 метров выработки—намного больше плана.
НА СНИМКЕ: лучший проходчик бригады Н. Поклонов.

Фото В. Дунаева.

ИЗ ПОСЛЕДНЕЙ ПОЧТЫ

ИНТЕРЕСНО, СОДЕРЖАТЕЛЬНО

«РОДИНА, МЫ САЛЮТУЕМ ТЕБЕ: ВСЕГДА ГОТОВЫ!» Этими словами открывается воскресный номер газеты «КОМСОМОЛЕЦ КУЗБАССА». Вся первая страница номера посвящена прошедшему на днях областному активу пионерской организации. От имени 330-тысячной армии юных пионеров Кузбасса активисты направили ЦК ВЛКСМ отчет. «Комсомолец Кузбасса» воспроизводит выдержки из него: «В походах по родному краю только прошлым летом участвовало 3.274 отряда юных следопытов Октября...», «Создано 50 полков юных дзержинцев...», «Свыше тысячи хоккейных коробок обязаны своим появлением пионерам...» Рядом с этими скупыми строками отчета удачно соседствуют снимки, которые дополняют рассказ о богатой жизни юных ленинцев.

Обком КПСС и облисполком наградили Почетной грамотой областную пионерскую организацию за участие в уборке и сохранении урожая.

С интересом читается разворот. Вторая и третья полосы об'единены под одним лозунгом: «НАМ НЕЛЬЗЯ ЗАБЫТЬ ДОРОГИ ЭТИ». Из вводки читатель узнает, что «в каждой боевой сотне молодых ленинцев страны есть один наш, кузбасский комсомолец». В нашей области 230 тысяч членов ВЛКСМ. Короткие газетные строки рассказывают о славных героических и трудовых делах молодого поколения Страны Советов. Эстафета подвига проводит читателя по фронтам гражданской и Отечественной войн, стройкам первых пятилеток и послевоенного восстановительного периода, по необ'ятным просторам целинных земель... И всюду юноши и девушки показывают свою преданность делу Ленина, делу партии. Как знак признания больших заслуг Ленинского комсомола, мы видим пять орденов, которыми наградила его Родина. Рядом всем знакомая обложка комсомольского билета.

...Снимки и заметки прошлых и сегодняшних дней обогащают содержание разворота. И все это редакция «Комсомольца Кузбасса» сделала как нельзя ко времени, именно сейчас, когда проходит обмен комсомольских билетов.

Инициатива редакции заслуживает одобрения. Номер газеты получился интересным и содержательным.

Н. В. ПОДГОРНЫЙ В ИТАЛИИ

ВЕНЕЦИЯ, 28 января. Спец. корр. ТАСС А. Красиков и Б. Лукьянов передают:

Красные флаги развеваются над знаменитым Дворцом дожей, где в течение многих веков размещалось правительство Венецианской республики — одного из наиболее сильных и влиятельных государств средневековой Европы. В ярком убранстве мост Риальто и старинные дворцы, фасады которых смотрят в воду большого канала (жители города ста островов называют его своей «автострадой»). На домах — плакаты с надписями на итальянском и русском языках: «Да здравствует дружба между СССР и Италией!», «Синьор Подгорный, добро пожаловать!». А с балконов и из окон слышатся приветственные возгласы венецианцев, которые выражают искренние чувства симпатии к гостям из Страны Советов.

Бурные аплодисменты и слова привета раздавались и на набережной у вокзала, куда специальным поездом прибыли из Милана Председатель Президиума Верховного Совета СССР Н. В. Подгорный и сопровождающие его лица.

Венеция — одна из сокровищниц мировой культуры, своеобразный город-музей. Но в то же время — это и крупный индустриальный центр, славящийся продукцией химических и машиностроительных заводов и большим торговым портом. Об этом напомнил вчера вечером мэр Венеции Джованни Фаваретто-Фиска, обращаясь к Н. В. Подгорному с приветственной речью на обеде, устроенном в честь высокого советского гостя венецианским муниципалитетом.

Мэр города преподнес Н. В. Подгорному вазу, сделанную искусными мастерами венецианского стекла.

Затем с ответной речью выступил Н. В. Подгорный.

Н. В. Подгорный вручил мэру города памятную медаль Верховного Совета СССР.

Прием прошел в сердечной обстановке.

Сегодня Председатель Президиума Верховного Совета СССР Н. В. Подгорный и сопровождающие его лица знакомились с Венецией — «городом ста островов». Если вчера в водах венецианских каналов отражались огни замечательных зданий, то сегодня их неповторимая архитектура предстала во всем своем великолепии. И среди них жемчужина мирового зодчества — собор Святого Марка, воздвигнутый в XI веке.

Где бы ни появлялись Н. В. Подгорный и другие советские гости, жители Венеции горячо, от души приветствовали их.

☆ ☆ ☆

ТАРАНТО. 28 января. (Спец. корр. ТАСС). Председатель Президиума Верховного Совета СССР Н. В. Подгорный и сопровождающие его лица прибыли сегодня из Венеции в Таранто — город на юге Италии.

☆ ☆ ☆

НЕАПОЛЬ, 30 января. Спец. корр. ТАСС А. Красиков и Б. Лукьянов передают:

Седьмой день гостит в Италии прибывший сюда с государственным визитом Председатель Президиума Верховного Совета СССР Н. В. Подгорный. Посещением Неаполя и его окрестностей вчера завершилась поездка Председателя Президиума Верховного Совета СССР по стране перед заключительным этапом переговоров с итальянскими руководителями в Риме.

Неаполь — один из крупнейших городов Италии. Это крупный порт (первый в Италии по числу перевозимых пассажиров), промышленный, торгово-финансовый и транспортный центр Южной Италии. За последние годы значительная часть советских грузов, предназначающихся для Италии, поступает через Неаполь.

В связи с приездом Председателя Президиума Верховного Совета СССР муниципальный совет Неаполя украсил город флагами и плакатами, в которых выражается глубокое удовлетворение в связи с позитивным развитием отношений между СССР и Италией.

Неаполитанский муниципалитет познакомил советских гостей с хранящимися здесь сокровищами мировой культуры.

Они побывали в музее «Каподимонте», экспозиция которого завоевала заслуженную славу во всем мире, и затем познакомились с результатами археологических раскопок в Помпее.

После завтрака в местечке Виэтри неподалеку от Сорренто, где перед гостями выступил коллектив художественной самодеятельности танцоров, исполнивших знаменитую соррентийскую тарантеллу, Н. В. Подгорный и сопровождающие его лица отбыли на автомашинах по «автостраде солнца» в Рим.

☆ ☆ ☆

РИМ, 30 января. (ТАСС). Председатель Президиума Верховного Совета СССР Н. В. Подгорный, находящийся в Италии с государственным визитом, возвратился вчера в Рим из поездки по стране.

НАША СМЕНА — НАША ЗАБОТА

РАССКАЗ О ТОМ, КАК КОММУНИСТЫ МЕЖДУРЕЧЕНСКА РУКОВОДЯТ КОМСОМОЛОМ

КОНТАКТ С МОЛОДЕЖЬЮ

О. СЕМЕНОВ,

первый секретарь Междуреченского горкома КПСС

НАШ ГОРОД молод. Его улицы совсем недавно потеснили тайгу. И хозяева города — его строители, его шахтеры — в массе своей молодежь. Поэтому работа с молодежью — одна из самых значительных проблем нашей партийной работы.

На предприятиях Междуреченска сорок комсомольско-молодежных коллективов — бригад и смен. Бригада экскаваторщиков Вершинина заняла первое место в соревновании молодежи области. Комсомольско-молодежные бригады соревнуются в честь 50-летия Советской власти. Победителей решено послать в Одессу на наш подшефный теплоход «Междуреченск».

На работе и на уроках, в случайных спорах и запланированных беседах, на привале во время похода и на репетиции кружка художественной самодеятельности — всюду возникают у молодых вопросы и сомнения, раздумья и мечты. Важно правильно понять истоки этих вопросов, основу этих размышлений. А для этого требуется чаще встречаться с молодежью, вникать в ее дела и планы.

За два последних года в горкоме КПСС одиннадцать раз рассматривались на заседаниях бюро, пленуме и собраниях актива различные проблемы комсомольской жизни. В партийных организациях карьеров Красногорского, Томь-Усинских № 3-4 и № 7-8, Томского стройуправления, строительно-монтажного поезда № 155 вопросы воспитания молодежи тоже часто обсуждаются на собраниях и заседаниях бюро. Коммунисты участвуют в составлении планов работы комитетов ВЛКСМ, в массово-политических мероприятиях, проводимых в общежитиях.

Горком КПСС вместе с парторганизациями деятельно участвовал в подготовке и проведении отчетно-выборных комсомольских собраний. Непосредственно в горкоме, а также на предприятиях партийные работники беседовали с руководителями и активистами о положении дел в комсомольских организациях.

Стараемся мы чаще вникать и в политическую учебу молодежи. В городе 14 кружков и семинаров комсомольского политпросвещения, университет культуры, 40 клубов по интересам, в том числе два политических — «Молодость» и «Сибиряк». Все пропагандисты — с высшим образованием, большинство из них — коммунисты. Для самих пропагандистов регулярно проводятся семинары, создан методический совет, проводятся открытые занятия.

Идейные запросы молодежи заметно растут с каждым годом. Это и понятно. Если в 1963 году в школах рабочей молодежи училось полторы тысячи юношей и девушек, то сейчас — больше двух тысяч. Год назад среди подписчиков на молодежные издания было девять тысяч восемьсот человек, сейчас — более тринадцати тысяч. Вполне понятно, что для такой «подкованной» молодежи нужны гибкие формы политического воспитания. Поэтому у нас все больше входят в практику диспуты, устные журналы, лекции. Кое-кто ошибочно полагает, что без увеселительных мероприятий ребят «не затянешь» на иную полезную беседу. Ничего подобного! Как правило, большим успехом пользуются серьезные лекции специалистов, встречи с руководителями предприятий и т. д.

В общежитиях города живет две тысячи юношей и девушек. От того, как мы тут поставим работу, зависит очень многое. Мы начали с того, что планы работы воспитателей стали регулярно просматривать в горкоме КПСС, затем провели семинары для воспитателей. Бывать чаще в общежитиях — это значит в неофициальной домашней обстановке говорить с молодежью по душам. Считаем, что это долг коммунистов предприятий. Они в ответе за молодых не только на производстве.

Живительным источником воспитания патриотизма оказалось такое простое дело, как обсуждение эскизов герба города. Более пятисот человек высказали свое мнение, с их учетом и был принят герб города на заседании исполкома. Надолго остаются в памяти такие значительные моменты жизни, как торжественное посвящение в рабочие, торжественное бракосочетание и прочие советские ритуалы.

Партийные организации города заботятся об улучшении военно-патриотического воспитания. На предприятиях и в школах созданы уголки боевой славы, проводятся вечера-встречи с воинами-ветеранами, стали правилом торжественные проводы призывников в армию.

В городе более тридцати тысяч физкультурников, девять мастеров спорта, около ста перворазрядников. Наши команды завоевали первенство в областных соревнованиях по боксу и вольной борьбе. Команда молодежной спортивной школы победила во всесоюзных соревнованиях по горнолыжному спорту. Спорт — незаменимое наше оружие в воспитательной работе с подростками. В минувшем году мы организовали военно-спортивный лагерь, в котором отдыхали и занимались военно-стрелковой подготовкой шестьдесят «трудных» ребят.

Горком КПСС, первичные партийные организации стараются создать на предприятиях такую обстановку, чтобы ни один факт прогула, пьянства не оставался незамеченным. Снисходительность тут нетерпима.

Вместе с тем в работе со старшеклассниками и подростками предстоит сделать еще очень многое. Далеко не все парторганизации оказывают действенную помощь комсомольским организациям в воспитательной работе среди молодежи. На шахтах «Томь-Усинская-1-2», «Томь-Усинская-5-6» и некоторых других комсомольские собрания проводятся нерегулярно и на низком уровне. Парторганизации этих предприятий не заботятся об укреплении авторитета комсомольских комитетов, не вникают глубоко в содержание их деятельности. Слабо воспитываем мы чувство ответственности руководителей, особенно начальников участков, мастеров, бригадиров, за работу с молодежью и комсомольцами.

Эти и другие недостатки, на которые указало нам бюро обкома КПСС, обсудив недавно отчет городского комитета партии, мы будем настойчиво изживать, совершенствуя методы воспитания молодежи.

НАДЕЖНАЯ ОПОРА

НЕДАВНО у нас на партийном бюро разгорелся спор о шефстве коммунистов над комсомольско-молодежными бригадами. Один товарищ заметил, что не обязательно индивидуально шефствовать над молодежью, что по долгу службы каждый из руководителей-коммунистов обязан помогать молодым.

Члены бюро не согласились с таким мнением. Они закрепили первых руководителей за каждой комсомольско-молодежной бригадой.

Надо сказать, что шефы добросовестно отнеслись к выполнению партийного поручения. Например, т. Новиков несколько раз проводил собрания в подшефной бригаде. Бригада не выполняла план. Сейчас она одна из лучших на карьере.

Коммунисты внимательно относятся ко всем начинаниям молодежи. Члены комитета ВЛКСМ долго думали, какие обязательства взять к 50-летию Октября, чтобы увлечь весь коллектив. Олег Вербицкий предложил взять шефство над внедрением научной организации труда. Идея понравилась. Ее обсудили на комсомольском собрании. Узнав об этом, члены партийного бюро на одном из заседаний заслушали секретаря комитета комсомола карьера и одобрили инициативу.

Получив поддержку, ребята организовали группу НОТ под руководством Олега Вербицкого. Группа проанализировала причины простоев экскаваторов. Комсомольцы установили, что очень много времени экипажи теряют из-за того, что неправильно эксплуатируют ковши в зимних условиях. Сейчас эта проблема изучается техническими руководителями карьера.

К 50-летию Советской власти решено изучить и обобщить опыт работы каждого машиниста карьера, выяснить, почему в сходных условиях один работает медленно, а другой быстрее и лучше. Например, Иосиф Казак грузит состав за 15 минут, в то время как другие машинисты едва управляются за 25 минут.

Группа НОТ не только выясняет таким образом значительные резервы повышения производительности труда экскаваторных бригад, но прежде всего обогащает опытом самих исследователей, которые в большинстве своем — машинисты экскаваторов.

Можно много говорить о начинаниях молодежи карьера, поддержанных коммунистами. Совсем недавно на расширенном заседании комитета комсомола мы подвели итоги смотра-конкурса по выявлению резервов производительности агрегатов. Встал вопрос: где взять деньги для премирования победителей? Коммунисты подсказали — за счет сбора металлолома. На этом же заседании мы присвоили звание лучших по своим профессиям: машинисту экскаватора И. Казаку, машинисту электровоза Н. Ефиркину, помощнику машиниста бурового станка Е. Бородай, помощнику машиниста экскаватора А. Сахарову.

Не только руководители и члены партийного бюро помогали комсомольско-молодежным бригадам встать на ноги, но и рядовые коммунисты. Например, машинисты экскаваторов тт. Колобов, Фейзрахманов и многие другие стали частыми гостями ребят, помогали быстрее примениться к особенностям забоя. Друзей-коммунистов у молодежи много. Не было случая, чтобы кто-нибудь из хозяйственных и партийных руководителей в чем-то отказал ребятам.

Недавно по инициативе партийной организации были расширены права комитета комсомола. Члены комитета решают теперь вопросы приема молодежи на работу, распределения жилой площади и т. д. Недаром в комсомольско-молодежных коллективах нарушения трудовой дисциплины — явление исключительное. За последние шесть месяцев их вообще не было.

В. ДРОБОТ,
маркшейдер, член комитета ВЛКСМ карьера Томь-Усинский № 7-8.

КОРОТКО

В Междуреченске 5.052 комсомольца. Из них 1.918 учатся в общеобразовательных школах, 840 — в школах рабочей молодежи, 280 — в вечерних и заочных техникумах, 241 — в дневных техникумах, 200 — в вечерних и заочных институтах, 138 — в профтехучилищах, 187 — на подготовительных курсах, 312 — в комсомольской политсети.

☆ ☆ ☆

На предприятиях города создано 40 комсомольско-молодежных бригад: из них десять экскаваторных, две смены транспорта, две проходческие, три строительные, восемь бурстанковых, две бульдозерные, остальные — в сфере обслуживания.

☆ ☆ ☆

34 процента руководителей предприятий города — молодежь до 28 лет. На шахте «Томь-Усинская-1-2» из 276 руководителей 119 — молодые, в Томском стройуправлении из 42 — 15.

☆ ☆ ☆

Юноши и девушки выписывают около двадцати молодежных изданий. Особенно активно прошла подписка на 1967 год. На «Комсомольскую правду» подписались 2.710 человек, на «Комсомолец Кузбасса» — 1.010 (в прошлом году — 649), на журналы «Молодой коммунист» — 197, «Техника — молодежи» — 840, «Вокруг света» — 2.046 и т. д.

☆ ☆ ☆

В городе 13.000 спортсменов. Четыре года подряд междуреченцы удерживают первое место в области по горнолыжному спорту, восемь лет — по вольной борьбе, два года — по боксу. В городе одиннадцать футбольных команд, из них три играют на первенство области. Строятся два стадиона, прокатная база для лыж и т. д. — всего семь спортивных сооружений.

☆ ☆ ☆

В молодежных аудиториях в минувшем году прочитано 600 лекций: из них на общественно-политические темы 198, по международному положению — 100, по искусству — 20, по литературе — 70.

По молодежной тематике выступают 50 лекторов.

☆ ☆ ☆

В 1964 году зарегистрировано браков молодых людей (до 30 лет) — 585, из них только пять торжественно. За одиннадцать месяцев прошлого года — 490, из них 362 — торжественно!

МАШИНА НОВАЯ, БЕСЕДА СТАРАЯ

СИСТЕМА — вот что главное в руководстве партийной организации комсомолом и молодежью. Можно ярко выступить перед ребятами, можно разок-другой заглянуть к ним в общежитие, при случае поговорить по душам, но все это принесет немного пользы, если не интересоваться регулярно тем, в каких условиях работают комсомольцы и молодежь, в каких условиях живут, есть ли у них условия для повышения квалификации и т. д. Повторяю: нужна система. Она необходима во всяком деле, а тем более в такой ответственной работе, как воспитание нашей смены.

К такому руководству комсомолом стремится партийный комитет карьера Томь-Усинский № 3-4. Начинается эта система с утверждения планов работы комитета ВЛКСМ, оказания помощи в подготовке и проведении комсомольских собраний, с того, что молодежные проблемы довольно часто обсуждаются на заседаниях парткома. Партийный комитет заслушивает отчеты цеховых партийных организаций по руководству комсомолом.

Администрация и партком стремятся обеспечить комсомольцев и молодых рабочих отличной техникой. Все поступающие новые экскаваторы и другие машины закрепляются за комсомольско-молодежными бригадами. Вполне понятно, что такое техническое оснащение является стимулом повышения квалификации, базой технического роста кадров. Активно выдвигается молодежь на руководящие посты. На основных участках карьера горными мастерами и помощниками начальников работают семь комсомольцев.

В повседневной жизни партийный комитет и комитет ВЛКСМ находятся в хорошем деловом контакте. Чего греха таить, на многих предприятиях комсомольские комитеты, лишенные материальных стимулов воздействия, часто выглядят беспомощными энтузиастами-бодрячками. На карьере Томь-Усинский № 3-4 комитет комсомола получает в свое распоряжение ряд квартир и мест в детские учреждения для распределения их среди молодежи. Пусть этот фонд невелик, но по решению комитета ВЛКСМ в минувшем году три предоставленные ему квартиры и два места в детские сады достались комсомольцам, судьба которых тревожила комитет.

Вместе с тем партком не нашел еще достаточно четких путей к идейно-политическому воспитанию молодежи. Хотелось бы посоветовать коммунистам быть ближе к жизни молодежи в цехах и на участках. Здесь не везде положение благополучно. К примеру, на участке буровзрывных работ коммунисты планировали заслушать отчет комсорга, но так и не удосужились это сделать.

Идейное воспитание молодежи в кружках партийного просвещения и на лекциях должно интересовать партком не только с точки зрения посещаемости и количества слушателей, но прежде всего с точки зрения злободневности, действенности, доходчивости — то есть качественного уровня занятий и лекций.

Хорошее дело — организация и регулярная работа кружка «Кругозор», но плохо, что люди со средним образованием здесь учатся вместе с теми, у кого образование лишь начальное. Недостаточно используются меры морального воздействия. «Молнии» сверкают в основном в честь праздников. Руководители — не частые гости и собеседники рабочих, особенно в молодежных общежитиях. Закрепление кадров молодежи тоже должно беспокоить партком больше, чем беспокоит в настоящее время.

Можно смело сказать, что в парткоме карьера Томь-Усинский № 3-4 серьезно и систематически занимаются комсомольско-молодежными делами, только в этой большой работе пока преобладают материальные стимулы, моральные же используются далеко не в полную силу. Задача парткома — добиться необходимого в данном случае равновесия. Образно говоря, на новой машине, да со старой беседой далеко не уедешь.

Т. СОКОЛОВА,
инструктор обкома КПСС.

КОМСОМОЛЬСКИЙ БИЛЕТ

— Это было в 1956 году, — так начал свой рассказ заместитель начальника строительно-монтажного поезда № 155, строитель дороги Новокузнецк—Абакан А. Н. Каргин на вечере молодежи в Доме культуры. — Нам поручили тогда участок железной дороги в районе Балык-Су. Я собрал рабочих и сказал, что задание будут выполнять только добровольцы: зима, тяжелые условия, жить придется в палатках...

Требовалось тогда 50 человек, а из'явили желание ехать 150.

На вечер, посвященный обмену комсомольских документов, мы пригласили ветеранов первых пятилеток, участников Великой Отечественной войны, строителей дороги Новокузнецк—Абакан. Это была встреча поколений. Она стала символом передачи эстафеты комсомольских традиций.

Обмен билетов у нас в городе стал не только школой воспитания настоящего советского гражданина, но и дал возможность поговорить с каждым комсомольцем, узнать, как он живет, работает, учится.

Такие беседы помогли выявить много недостатков в отношении к молодежи. Выяснилось, например, что на карьере Томь-Усинский № 3-4 семь подростков уже около года работают учениками и никто на них не обращает внимания. На хлебозаводе из-за плохой организации труда ребята имеют низкий заработок.

Мы думаем к обмену комсомольских билетов привлечь первых руководителей шахт, строек, карьеров, чтобы оперативнее устранять недостатки, о которых рассказывают комсомольцы.

Около 1.000 наших комсомольцев уже получили новые билеты. Обмен продолжается.

В. ВЕЛИЧКО,
секретарь горкома ВЛКСМ.

«ЛИРА» ЕВГЕНИИ НИКОЛАЕВНЫ

ДИРЕКТОР средней школы № 3 Евгения Николаевна Гребенщикова стояла около окна и думала, что напрасно привела свою группу в это общежитие, что выступление, наверное, сорвется, энтузиазм ребят пропадет и тогда надо начинать все сначала...

Три года назад Евгения Николаевна организовала в седьмом классе кружок по изучению творчества художников-передвижников. Ребята готовили лекции и выступали перед своими товарищами. Затем кружок перерос в литературную группу с поэтическим названием «Лира». 15 мальчиков и девочек с жаром взялись изучать поэзию современников. Была разработана лекция «Кузбасс поэтический».

...Начало было неудачным. Без конца хлопали двери, в углу возились, в переднем ряду разговаривали. Случилась еще одна беда — в красном уголке погас свет. Тогда заступали, задвигали стульями.

— Мы все равно будем читать стихи, — сказала Катя Чиркова.

Володя тихонько заиграл: «Бригантина поднимает паруса...». Девочки запели, за ними — вся группа. В зале замерли. Кто-то подтянул. Через пять минут прохожие удивленно смотрели в темные окна общежития. Оттуда лилась песня. Потом звучали стихи. И опять — песня.

После лекции школьников провожало все общежитие. Это был первый успех.

«Лира» побывала с лекциями во всех общежитиях Междуреченска, ездила даже на Томь-Усинскую ГРЭС. Недавно ребята подготовили новую лекцию о поэтах, погибших в годы Великой Отечественной войны: Мусе Джалиле, Павле Когане, Николае Майорове, Иосифе Уткине. Ученица 10-го класса Таня Сентябова написала как-то в сочинении:

«Готовя лекции, мы сами узнаем имена неизвестных нам поэтов, которые погибли, защищая Родину, и учимся у них жить. Я видела, как в общежитии карьера Томь-Усинский № 3-4 плакали женщины. В читальном зале городской библиотеки ко мне однажды подошел парень и сказал: «Здорово это вы придумали». А «придумала» это наша Евгения Николаевна. Спасибо ей»...

Что может быть выше для коммунистки, члена городского комитета партии Е. Н. Гребенщиковой, чем вот это признание ее воспитанников?

Ю. ТОТЫШ,
корр. «Кузбасса».

БОЕВОЙ ОТРЯД

Комсомольско-молодежный отряд дружинников пользуется в Междуреченске уважением. Где оперативники — там порядок.

В нынешнем году отряду исполнилось пять лет. В нем 36 самых надежных ребят и девушек. Устав отряда требует от каждого из них дисциплины, принципиальности, мужества. Только тот, кто обладает этими качествами, может быть оперативником. Был случай, когда из отряда исключили за трусость. А недавно ребята отказали в доверии пяти рабочим шахты «Томь-Усинская-1-2».

В прошлом году отряд провел 124 рейда, раскрыл 19 крупных преступлений. С каждым годом в Междуреченске снижается количество преступлений среди подростков, в этом заслуга ребят из оперативного отряда, которым руководит коммунист Геннадий Полупан.

В. ЮРЧЕНКО,
сотрудник газеты «Знамя шахтера».

О ЧЕМ РАССКАЗАЛИ АНКЕТЫ

Удовлетворяет ли тебя работа твоей комсомольской организации? Охотно ли ты посещаешь политзанятия? О каких людях и событиях современной жизни хотелось бы тебе знать? Твой отдых, твое увлечение?

Эти и многие другие вопросы, вошедшие в молодежные анкеты, распространенные на предприятиях и в школах Междуреченска, заставили задуматься сотни юношей и девушек. А затем уже над их ответами пришлось поразмышлять комсомольским и партийным работникам города.

Духовный мир нашего молодого современника, его запросы и требования встают за скупыми строчками вопросов и ответов. И помогают понять молодежь лучше, узнать ее ближе.

Казалось бы, общепризнанным стало мнение: молодежь шестидесятых годов, эпохи бурных темпов, энергичных ритмов, совсем не случайно любит шумную эстраду. Но оказалось, что юноши и девушки, танцующие твист, любят и камерную музыку, хотят серьезного искусства, не приспосабливающегося к «современным» вкусам. Распространено также мнение, что в молодежное общежитие лучше всего идти с лекцией о любви и дружбе. Так вот, ни один из восьмисот с лишним молодых людей, ответивших на вопросы анкеты, не назвал этой темы. Зато лекции по самым солидным проблемам науки и техники, международной жизни и т. д. были отмечены в сотнях анкет как представляющие интерес. Ребята просили приходить к ним с беседами о лучших людях города, о коммунистах.

Характерно, что большинство анкет свидетельствует о стремлении молодых людей к **самостоятельному осмысливанию** тех или иных проблем комсомольской жизни, явлений, вопросов. И это, пожалуй, самая примечательная черта их ответов.

Возьмем, например, один из вопросов анкеты: **«Каким коммунистам, комсомольцам на своем предприятии, в городе хотелось бы тебе подражать, брать с них пример?»** И посмотрим, как отвечают на него люди 20—25 лет:

«Подражать — слово не совсем подходящее, — пишет девушка-строитель, — будешь подражать, пусть даже лучшим, себя, свои качества потеряешь и станешь, как птица-пересмешница, у которой ничего своего нет. А вот брать пример с хороших людей неплохо. Мне кажется, в каждом человеке есть что-то хорошее! На нашем предприятии и в городе много замечательных людей. Например Галина Ивановна Мальцева. Сейчас она работает в горкоме КПСС. Я ее знаю с того времени, когда она была директором нашей школы рабочей молодежи и очень интересно преподавала литературу. Завидую ее энергии, уму и женственности».

А вот как рассуждает инженер-строитель:

«В учебе мне всегда хотелось знать больше, чем знал наш лучший студент — ленинский стипендиат (но я ему никогда не завидовал!), в спорте (я занимаюсь классической борьбой) я стремился положить нашего лучшего борца-перворазрядника. В школе я подражал одному своему другу, чтобы не сквернословить. Удалось...».

Не правда ли, деловое, даже практичное равнение на образцы? Но и оно — **свидетельство личной потребности стать лучше.** А это самое главное. Было время, когда хорошие, честные юноши и девушки искренне и с готовностью называли свои идеалы из арсенала готовых, предложенных им образцов. Так, чуть было не позолотили шершавый, колючий и непокорный облик Павки Корчагина, не очень-то вникая собственным умом в суть его натуры, принимая на веру его положительные качества, и только. А вот как размышляет сегодня ученица 10-го класса, назвавшая своим героем Павку Корчагина:

«Я стараюсь ему не подражать, а просто быть похожей на него. Я ведь не могу делать все так же, как Корчагин, но могу быть похожей на него некоторыми поступками».

«Хотелось бы во всем походить на людей революционной закалки, поучиться у них честности, прямоте, а порой и мужеству».

И откуда порой берется представление о том, что для этих самых ребят и девчат главное на вечере — демонстрация последних мод, что «ситцевый бал» их привлекает больше, чем, скажем, лекция «Мозг и кибернетика»?

Вот о каких стремлениях к политическому образованию узнаем мы из тех же самых анкет:

«Мало лекций о международном положении и текущей политике... Хочу изучать философию». (Горный инженер).

«Занимаюсь в кружке «Молодежь и общественный прогресс». Удовлетворяет». (Машинист экскаватора).

«Семинары и занятия кружков политпросвещения были бы более полезными, если бы их проводили люди, имеющие специальное образование». (Маркшейдер).

И почти в каждой анкете — веселые, либо горькие слова о недостатке времени. Ребята учатся, занимаются спортом, много читают. Перед ними явно не стоит проблема: «Как убить свободное время?». Никто не жалуется на скуку, хотя очень многие по-деловому советуют наладить работу красных уголков, высказывают упреки в адрес Дома культуры, клубов, библиотек.

Наконец, даже тени иждивенческого настроения не видно в рассуждениях на тему: **«Чего не хватает для более успешной, интересной работы твоей комсомольской организации?».** Инициативы, организованности, дружбы, сплоченности; активности всех, а не только выбранных в комитеты ВЛКСМ; тесной связи с партийной организацией — вот чего не хватает, по мнению самих ребят.

Ответы на вопросы молодежных анкет серьезны, деловиты, рассудительны. Они говорят, прежде всего, о том, что к такой молодежи нельзя подходить с примитивными мерками. Юноши и девушки 60-х годов хотят жить активно, много знать, ценят революционные традиции Родины.

Т. ШАТСКАЯ.

ЗАЯВЛЕНИЕ СОВЕТСКОГО ПРАВИТЕЛЬСТВА

Советское правительство опубликовало заявление, в котором говорится, что внимание народов и правительств европейских стран, да и не только европейских, вновь привлекает деятельность сил нацизма и милитаризма, наблюдающаяся в Федеративной Республике Германии. Все говорит о том, что хотя со времени принятия исторических Потсдамских решений прошло более двух десятилетий, в ФРГ далеко не покончено с преступным прошлым гитлеризма, что нацистский дух здесь не убит, он продолжает жить.

Во многих городах ФРГ проводятся митинги, демонстрации и факельные шествия, поразительно напоминающие нацистские сборища 30-х годов. В политической жизни страны все заметнее роль играют [illegible]ленные организации, [illegible] и группы, по существу проповедующие фашизм и стремящиеся заразить неонацизмом широкие слои населения ФРГ. Новоявленные нацисты угрожают расправой деятелям страны, известным своими прогрессивными взглядами, всем, кто осмеливается выступать за мир и добрые отношения с другими народами, за поворот политики ФРГ в сторону реализма.

Возрождающийся нацизм в ФРГ — это проявление рокового недуга, который подточил и разрушил основы Веймарской республики, породил гитлеровский режим с его чудовищными преступлениями против мира и человечества. Само министерство внутренних дел ФРГ признает в опубликованном официальном отчете, что неонацистские партии и организации проповедуют «составные части национал-социалистской идеологии».

В заявлении отмечается, что программные установки так называемой национал-демократической партии, представители которой в результате недавних выборов заняли депутатские места в ландтагах Гессена и Баварии, проникнуты духом откровенного шовинизма, жаждой реванша, захвата чужих территорий, стремлением добиться восстановления третьего рейха и превращения его в «первое государство Европы».

Представители названной партии ведут кампанию за полную реабилитацию нацизма, стремятся оправдать злодеяния гитлеровских военных преступников, а их самих представить чуть ли не национальными героями.

Неонацисты ратуют за ничем не ограниченную милитаризацию ФРГ, за вооружение западногерманской армии ракетно-ядерным оружием, за воссоздание генерального штаба.

Попытки преуменьшить опасность активизации неонацистских сил ФРГ, подчеркивается в заявлении, во многом похожи на те успокоительные заявления, которые делались в прошлом, когда национал-социалистская партия вползала в государственную жизнь Германии. Тогда, как и сейчас, недооценивали угрозу со стороны нацистов, ссылаясь на их малочисленность и на то, что они не играют существенной роли в общественной и политической жизни страны. К чему это привело Европу — хорошо известно.

Советское правительство уже обращало внимание государств и народов на втайне ведущиеся в ФРГ работы по созданию материально-технической базы для собственной ядерной и ракетной промышленности.

Прикрываясь рассуждениями о необходимости «приобщения к техническому прогрессу» и используя тесное переплетение возможностей мирного и военного применения новейших достижений атомной, ракетной и космической техники, милитаристские круги ФРГ ведут широкие работы военного характера в этих областях.

Делая упор на развертывание далеко идущих ядерных исследований, правящие круги ФРГ в то же время стремятся обрести «независимость» и в области средств доставки ядерного оружия. В недавно принятом так называемом «ракетном меморандуме» ведущие монополии ФРГ открыто провозгласили курс на развертывание производства самых современных видов вооружения, на создание ракетной техники собственными силами и фактически потребовали подчинить удовлетворению непрерывно растущих требований боннской военщины всю экономику страны.

Сегодня бундесвер, во главе которого стоят бывшие гитлеровские офицеры и генералы, стал одной из крупных армий и претендует на роль главной ударной силы военной организации НАТО в Западной Европе.

Как увязать все это с Потсдамским соглашением, торжественно предписавшим принять самые решительные меры, «дабы навсегда предупредить возрождение или реорганизацию германского милитаризма и нацизма»? Разве это соглашение не касается Федеративной Республики Германии?

Не секрет, говорится далее в заявлении, что неонацистские силы начали выше поднимать голову именно тогда, когда в ФРГ явно обнаружился поворот к практической подготовке военных и политических предпосылок для ревизии итогов минувшей войны. Требования перекройки существующих границ в Европе, доступа к ядерному оружию, милитаризация страны, стремление к обострению международной напряженности в Европе, выдвижение агрессивных военно-стратегических концепций, враждебная позиция в отношении ГДР, культивирование ненависти к народам, которым пред'являются территориальные претензии, — все это создает более чем подходящую атмосферу для национал-шовинистической расистской деятельности профашистских элементов. Кто может дать в таких условиях гарантию, что в ФРГ не появится какой-нибудь новый Гитлер, да еще с ядерным оружием в руках? Никто не может дать такой гарантии.

Нельзя, конечно, не видеть и того, что современная действительность Западной Германии является вместе с тем продуктом политики некоторых держав, которые изменили своим обязательствам по антигитлеровской коалиции ради сговора с агрессивными силами ФРГ вплоть до поддержки их реваншистских устремлений и ядерных амбиций.

К сожалению, первые шаги нового правительства ФРГ, созданного с участием социал-демократической партии, не дают оснований для вывода о том, что курс страны приводится в соответствие с духом времени и реально существующими условиями в Европе.

Многое говорит о том, что, какие бы оттенки мнений ни были представлены в новом кабинете, он сохранил не только сочувственное воспоминание о своих предшественниках, но и, как видно, в немалой степени унаследовал существо их политики.

Конструктивный подход к делу укрепления мира и безопасности в Европе и во всем мире, заявляет Советское правительство, возможен лишь, исходя из реальной действительности, прежде всего из признания факта существования двух германских государств — Германской Демократической Республики и Федеративной Республики Германии. Равноправное участие обоих германских государств в усилиях, направленных на развитие и укрепление межевропейского сотрудничества в различных областях, позволит их населению внести свой вклад наряду с другими европейскими народами в дело прогресса и мира. Размежевание обоих названных суверенных государств, явившееся следствием разгрома гитлеровского рейха и длительного послевоенного развития, свершилось на социально-классовой основе, и никому не дано изменить этого положения.

Неизменность границ и неприкосновенность социалистического немецкого государства — Германской Демократической Республики — является одной из важнейших основ прочного мира и безопасности народов Европы. Бессмысленны и безнадежны всякие попытки давления или шантажа в отношении ГДР, равно как и планы вражеского проникновения в социалистическое германское государство. Только неисправимые авантюристы могут строить расчеты на насильственное изменение послевоенных европейских границ. Того, кто захотел бы испытать прочность рубежей ГДР и других социалистических государств, постигнет неотвратимое сокрушительное возмездие.

Домогательства ФРГ в вопросах ядерного вооружения продолжаются. Проведенные через НАТО решения о создании с участием ФРГ новых органов НАТО по ядерному планированию были восприняты западногерманскими милитаристами и реваншистами лишь как поощрение их ядерных вожделений. Одновременно с пред'явлением претензий на оказание «особого влияния» ФРГ в вопросах использования ядерного оружия, правительство ФРГ заговорило и о создании так наз. «европейских ядерных сил», сделав при этом заявку на прямое участие в них ФРГ.

Советское правительство исходит из того, что интересам мира отвечало бы развитие добрососедских отношений между всеми европейскими государствами с целью оздоровления обстановки в Европе и развития взаимного доверия и уважения. Советский Союз и другие социалистические страны выдвинули в Бухарестской декларации широкую программу мер, направленных на укрепление мира и безопасности в Европе. Исходя из этой программы, правительство СССР будет и дальше последовательно и неуклонно добиваться действительного улучшения политического климата в Европе, развития сотрудничества между европейскими государствами Востока и Запада, включая, разумеется, и Федеративную Республику Германии. Но оно не может и не будет закрывать глаза на опасности, грозящие миру в Европе и во всем мире со стороны неонацистских и милитаристских сил Федеративной Республики Германии.

Факты говорят о том, что реальные выводы из уроков прошлого сделаны только в Германской Демократической Республике. Здесь полностью претворены в жизнь Потсдамские решения об искоренении нацизма, демилитаризации и демократическом переустройстве общества. Социалистическое германское государство взяло на себя благородную миссию — сделать все для того, чтобы с немецкой земли никогда больше не исходила угроза новой войны. Эта миссия снискала Германской Демократической Республике доверие и уважение со стороны всех миролюбивых народов.

Советский Союз исходит из того, что державы антигитлеровской коалиции в соответствии с их обязательствами по Потсдамскому и другим международным соглашениям продолжают нести ответственность за то, чтобы не допустить возрождения германского милитаризма и нацизма. Забывать об этой ответственности значило бы поощрять силы милитаризма и нацизма, которые сегодня все выше поднимают голову в ФРГ.

Советское правительство обращает внимание правительства, политических партий, общественных сил и всего населения Федеративной Республики Германии на необходимость преградить путь неонацизму, покончить с политикой милитаризации и вместе с другими европейскими народами направить свои усилия на обеспечение прочного мира и безопасности в Европе.

Советское правительство, руководствуясь интересами обеспечения мира и безопасности народов, внимательно следит за происками неофашистских и милитаристских сил и готово в соответствии с обязательствами по Потсдамскому и другим международным соглашениям, в случае необходимости, принять вместе с другими миролюбивыми государствами все меры, которые будут диктоваться обстановкой.

☆ ☆ ☆

Опубликованное выше заявление Советского правительства передано 28 января с. г. Министерством иностранных дел СССР посольствам США, Великобритании и Франции в Москве с соответствующими краткими сопроводительными нотами.

Заявление Советского правительства направлено также посольству ФРГ в Москве с сопроводительной нотой, в которой говорится, что Советское правительство ожидает от правительства ФРГ принятия надлежащих мер по пресечению опасной для дела мира деятельности неонацистских и милитаристских сил в ФРГ в соответствии с обязательствами, вытекающими для ФРГ из Потсдамского и других союзнических международных соглашений.

НОТА МИНИСТЕРСТВА ИНОСТРАННЫХ ДЕЛ СССР

29 января Министерство иностранных дел СССР вручило посольству КНР в СССР ноту следующего содержания.

Министерство иностранных дел Союза Советских Социалистических Республик заявляет посольству Китайской Народной Республики в Москве следующее:

Против советского посольства в Пекине 26 января с. г. вновь начались антисоветские провокационные действия организованных групп китайских граждан. В адрес посольства и правительства СССР раздается грубая брань, клевета, враждебные выкрики и угрозы. Бесчинствующие толпы, заблокировав в'езд на территорию посольства, препятствуют проезду служебных автомашин, обливают их краской, бьют по ним палками, приводят автомашины в негодное состояние. Разнузданные хулиганы не дают советским людям выйти из ворот посольства, а посетителям пройти на его территорию. Создана обстановка, в условиях которой посольство лишено возможности нормально осуществлять свою деятельность.

В нотах Министерства иностранных дел СССР посольству КНР от 26 августа и 27 октября 1966 года уже указывалось на то обстоятельство, что подобные дикие выходки, имеющие явно провокационный характер, осуществляются преднамеренно, с ведома и поощрения китайских властей. Факты говорят о том, что антисоветские демонстрации у посольства в Пекине стали системой, они специально планируются и рассчитаны на дальнейшее осложнение советско-китайских отношений. Это, в частности, находит свое подтверждение в том, что беспорядкам, начавшимся 26 января в Пекине, предшествовали провокационные действия большой группы китайских граждан на Красной площади в Москве, организованные посольством КНР 25 января.

Ни у кого не возникает сомнений в том, что бесчинства, происходящие у советского посольства в Пекине в последние дни, не только поощряются, но и организовываются китайскими властями.

По поручению Советского правительства Министерство иностранных дел заявляет в связи с вышеуказанным решительный протест и ожидает, что посольство КНР немедленно передаст по назначению требование Советского правительства оградить посольство Советского Союза от враждебных демонстраций, препятствующих его нормальной деятельности и угрожающих личной безопасности его персонала. Министерство иностранных дел настаивает также на возмещении материального ущерба, причиненного имуществу посольства действиями хулиганов.

Советская сторона оставляет за собой право принять необходимые меры в случае, если китайские власти не создадут нормальных условий для деятельности советского представительства.

Пресс-конференция в МИД СССР

В Министерстве иностранных дел СССР в Москве 28 января состоялась пресс-конференция для советских и иностранных журналистов в связи с хулиганскими и провокационными действиями китайских граждан на Красной площади.

Перед присутствующими с заявлением выступил заместитель заведующего Отделом печати МИД СССР Б. Д. Пядышев. Как известно, сказал он, 25 января, в полдень, около 70 китайских граждан прибыло на Красную площадь. Когда китайские граждане подошли к Мавзолею, их представитель возложил венок у входа.

Потом китайцы выстроились вдоль Мавзолея, достали книжечки с цитатами Мао Цзэ-дуна и стали хором декламировать.

Спустя некоторое время, представители милиции обратились к китайским гражданам с просьбой пройти в Мавзолей или освободить проход, чтобы не задерживать других. В ответ китайцы стали еще громче декламировать цитаты, подкрепляя их жестами и выкриками. Они толкали стоявших рядом советских людей, явно провоцируя беспорядки. Один из китайцев вдруг ударил по лицу женщину, стоявшую в очереди. Это послужило как бы сигналом. Китайцы стали набрасываться на советских людей, наносить им удары.

Советские люди без помощи милиции, взявшись за руки и образовав живую цепь, оттеснили китайскую группу на несколько метров от Мавзолея. Поняв, что затеянная ими провокация не увенчалась успехом, китайцы вынуждены были сесть в автобусы и уехать с Красной площади.

То, что произошло 25 января на Красной площади, заявил Б. Д. Пядышев, является не чем иным, как откровенной и заранее спланированной провокацией. Всеми действиями китайской группы руководил первый секретарь посольства КНР в СССР Мао Цюнь.

МЕЖДУНАРОДНАЯ ЖИЗНЬ

К СОБЫТИЯМ В КИТАЕ

По сообщениям, поступающим из Китая, части регулярной армии брошены на помощь хунвэйбинам и отрядам «цзаофаней» («бунтарей» или «смутьянов»). Вмешательство армии в происходящие события вызвано тем, что, как признает сама китайская печать, действия хунвэйбинов и цзаофаней, громящих органы государственной власти и партийные комитеты, наталкиваются на серьезное сопротивление трудящихся города и деревни.

Как сообщалось ранее, в провинциях Шаньси и Хэбэй воинские части поддержали хунвэйбинов и цзаофаней в их столкновениях с рабочими и крестьянами, которые выступили на стороне местных партийных комитетов.

Агентство Синьхуа передало, что во время одного из таких столкновений в Харбине, крупном городе Северо-Восточного Китая, «н-ская часть гарнизона НОА» оказала цзаофаням «самую решительную поддержку» и «расправилась» с их противниками. Армейская газета «Цзефанцзюнь бао», касаясь событий в Харбине, заявляет в передовой статье, что «в эту ожесточенную борьбу армия должна внести свой важный вклад». Когда цзаофани обращаются к армии за помощью, пишет «Цзефанцзюнь бао», «мы должны немедленно предпринимать действия и оказывать им всемерную поддержку».

На одной из центральных улиц Пекина вывешена «Дацзы бао» с текстом постановления ЦК КПК, Государственного совета КНР, военного комитета ЦК КПК и группы по делам «культурной революции». В этом постановлении говорится, что «под руководством председателя Мао начался новый этап великой пролетарской культурной революции», что в «борьбе за взятие власти» армия «должна активно поддерживать революционных левых» в соответствии с «указаниями председателя Мао». Постановлением отменяются «все прежние указания относительно невмешательства армии в великую культурную революцию на местах», которые противоречат духу данного постановления.

(ТАСС, 28 января).

ИНФЛЯЦИЯ В ЮЖНОМ ВЬЕТНАМЕ

ХАНОИ, 28 января. (ТАСС). Инфляция и как следствие ее — дороговизна, пишет южновьетнамская газета «Тинь люан», вызваны присутствием в Южном Вьетнаме огромной американской армии, численность которой уже достигла 400.000 человек. По сообщению газеты, розничные цены на продукты питания и промышленные товары в южновьетнамских городах возросли в 1966 году на 67 процентов по сравнению с предыдущим годом. Количество денег в обращении, уже и до этого вдвое превышавшее норму, возросло еще на 27 процентов.

По подсчетам американских экономистов, каждые 10.000 американских солдат, высаживающихся в южновьетнамских портах, увеличивают инфляцию в этой стране на 2—3 процента.

Столкновения хунвэйбинов с полицией в Париже

ПАРИЖ, 28 января. (ТАСС). Семь французских полицейских, в том числе два офицера, были ранены вчера в Париже в драке между полицией и китайскими студентами, сообщает агентство Франс Пресс. Китайские студенты пытались организовать «марш протеста» к советскому посольству в связи с недавней провокацией китайских граждан на Красной площади в Москве. Как указывает далее Франс Пресс, 50 китайских студентов, одетых в куртки хунвэйбинов, были арестованы. Представитель полиции заявил, что все китайские студенты будут освобождены, за исключением одного, который был вооружен ножом.

ЧССР. Вступила в строй новая каменноугольная шахта «Пасков» (на снимке) в Остравско-Карвинском угольном бассейне. Здесь ежедневно будет добываться 280 тонн высококачественного коксующегося угля. Шахта оснащена современной техникой. В 1973 году, когда шахта начнет работать на полную мощность, она будет давать государству 600 тысяч тонн угля ежегодно. Как заявили специалисты, запасы угля здесь рассчитаны на 100 лет.

Телефото ЧТК—ТАСС.

Владимир МАРТЕМЬЯНОВ,

заслуженный мастер спорта СССР, абсолютный чемпион мира по высшему пилотажу.

Художники голубого неба

(Продолжение. Начало в номере за 29 января).

Мне стали помогать, не скрывая секретов, давали ценные советы, по-мужски скупо, но очень трогательно заботились обо мне. Пришла настоящая большая дружба — самое сильное оружие советской сборной команды. Вот уже в течение четырех лет командировки следуют одна за другой. Затяжные: на месяц, на два. Меняются страны и города, меняются аэродромы и гостиницы — остаются друзья, и трудно, очень трудно было бы нам без этой настоящей бескорыстной дружбы.

Дни, похожие один на другой, бегут длинной цепочкой: под'ем в 6 часов, усиленная физзарядка, душ, завтрак, полеты, обед и дневной сон, затем жаркие творческие споры на разборе полетов, ужин, личное время. Узнали и изучили характер каждого до тонкостей, уже все рассказано друг другу, каждый «свежий» анекдот или веселая история — на вес золота. И пусть мы чаще молчим, чем говорим, но от ранней весны, когда тушинские тополя и клены начинают нежно зеленеть, и до поздней осени, срывающей с этих тополей и кленов «первые визитные карточки Деда мороза» — наши сердца бьются стук в стук, думы бегут мысль в мысль и связывают нас в единое целое — сборную команду СССР.

Многие из кемеровчан не раз видели акробатические полеты спортсменов-летчиков, восхищались их мастерством и смелостью, но мало кто знает, что, кроме упоения скоростью и восторга от ощущения свободного полета, летчик испытывает колоссальные физические нагрузки, точнее говоря, перегрузки. При выполнении высшего пилотажа они достигают феноменальных величин. Трудно об'яснить сущность перегрузки. Это явление в достаточной мере встречается только в полете. При резком изменении направления полета вес летчика увеличивается в несколько раз! Подчас пилот, при собственном весе в 70 килограммов, становится в несколько раз тяжелее Жаботинского — весит более полутонны. Затрудняются движения рук и ног, следовательно, управление самолетом. Труднее становится дышать: кровь, тяжелая, как ртуть, отливает от головы, вызывая временное потемнение в глазах. Нужна хорошая физическая закалка и определенная тренировка, чтобы преодолеть эти трудности.

Акробатический пилотаж — молодой вид самолетного спорта. Ему немногим более десяти лет. Приоритет в этом принадлежит чехословацким летчикам и самолетостроителям, создавшим спортивные машины Z-326, способные выполнять фигуры пилотажа не только в прямом, но и в обратном полете, т. е. при положении самолета вверх колесами.

У нас в Кемерове спортивный самолет появился в 1961 году. Первым летчиком Кузбасса, поднявшим в воздух эту машину, был мастер спорта С. Р. Сущевич, ныне заслуженный тренер РСФСР.

На первом чемпионате мира, состоявшемся в Братиславе шесть лет назад, чешские асы были вне конкуренции и заняли все первые места. Абсолютным чемпионом мира стал Ладислав Безак. 1962 год. Будапешт. II чемпионат мира. Совершенно неожиданно с самого начала состязаний лидерами стали советские летчики, и лишь неудачная жеребьевка и плохие метеоусловия в заключительном упражнении помешали нашим ребятам завоевать победу. В итоге — второе командное и личное места.

В число основных претендентов на командную победу на III чемпионате мира в Испании, прошедшем в 1964 году, были спортсмены Чехословакии, Венгрии, Испании и Советского Союза. Но об этом подробнее — с него начались мои зарубежные выступления.

25 лучших пилотажников страны готовились к ответственнейшему состязанию, но лишь пятеро самых лучших из них полетят, чтобы защитить честь советского спорта. Только ли спорта? Как оказалось позднее, к нам проявляли пристальный интерес не только спортивные знатоки. Военные специалисты и политические деятели прекрасно понимали, что высший пилотаж очень родственен воздушному бою, точнее говоря, в боевой обстановке применяются фигуры высшего пилотажа. Каждый из нас понимал — нужно во что бы то ни стало победить, доказать, что советские летчики — лучшие в мире.

Готовились в самом высоком ритме, много работали, много летали; я покидал пилотажную зону лишь тогда, когда испытывал полное изнеможение. Чрезмерная старательность новичка и сибирская закалка помогли мне на первых порах обойти своих конкурентов и закрепиться на некоторое время в лидерах. Отборочные соревнования проводились одно за другим. После каждого из них двое—трое наших ребят, собрав свои чемоданы и тщетно пытаясь улыбнуться на прощание, опустив головы, уходили... В эти минуты нам было очень грустно, каждый из нас мог быть среди них.

И вот нас уже шесть человек — основная пятерка и один запасной. Кто им будет? Недели за две до отлета в Испанию у меня наступило неприятное состояние, именуемое «перетренировкой»: исчезли четкие фиксации, высокий ритм, появились ошибки в технике выполнения уже отработанных фигур. А сколько труда и времени было вложено в каждую из них! «Старички» — Пискунов, Почернин и Овсянкин «вдруг» залетали как-то особенно красиво, и, чтобы сохранить лидерство, я форсировал все свои последние физические и духовные ресурсы.

Это было моей непростительной ошибкой. В одном из полетов от перегрузок лопнули капилляры правого глаза — три дорогих летных дня ушли на лечение. В следующем полете такая же участь постигла мой левый глаз. Еще несколько дней сижу в гостинице и бегаю то к окну — там вижу, как устало и злобно огрызаясь двигателем, самолет выписывает «красные и черные очи» — вертикальные восьмерки, то спешу к зеркалу в надежде, что мои глаза перестали иметь вид кроличьих. Удалось полетать лишь за два дня до отлета в Испанию, был я тогда не в лучшей спортивной форме.

ИСПАНИЯ — далекая, загадочная страна. Скалистые вершины Пиренеев, тяжелые волны Бискайского залива и полинявшая от нестерпимой жары синева неба — все это совсем необычно для меня, сибиряка, для которого эталоном красоты была и будет кудрявая блондинка — березка.

Простые люди Испании, неутомимые труженики — смуглые, энергичные лица, темпераментная речь, порывистые движения и горячие сердца, переполненные огромной симпатией к нам, советским людям. Сколько крепких рукопожатий, теплых встреч и задушевных разговоров позади! Такое не забывается... Вот впечатления только одного, первого дня.

На посадочную полосу аэродрома Сондика заходим со стороны океана. Тень нашего гигантского воздушного корабля все быстрее и быстрее мелькает по черепичным крышам домов, по крошечным, имеющим самые причудливые очертания полям. Через окна кабины видим стоянки самолетов, крошечные фигурки людей. Почти все участники мирового чемпионата уже в сборе. На этот раз наш командир особенно нежно приземляет многотонную громадину на бетонную дорожку и даже «бровью не ведет» на восхищенные возгласы экипажа.

Готовимся к выходу. Критически осматриваем свои чисто выбритые лица, поправляем друг у друга галстуки. Девушки старательно «дорисовывают» глаза. Волнуемся. Ослепительным светом полыхнул раскрытый проем двери, спускаем трап, сбегаем по нему на растрескавшуюся от высокой температуры, покрытую скудным травяным покровом землю. На испанскую землю.

Встречают нас трое в штатском и полицейский. Вежливо здороваемся, обмениваемся через переводчика традиционными фразами. Затем штатские осматривают кабины самолетов, полицейский просит раскрыть один из чемоданов.

Осматриваемся. Аэродром расположен в долине между двумя грядами гор — пилотировать на малой высоте довольно рискованно... Метрах в пятидесяти от стоянки тянется ряд колючей проволоки, за ней нам приветственно машет толпа испанцев в костюмах басков. Идем туда. Возле болельщиков несколько полицейских в причудливых черных касках. Наше решительное шествие приводит их в некоторое смятение, они бы и рады не пустить нас в «массы», но что-то заставляет их оставаться на местах. И вот крепкие рукопожатия через колючую проволоку, радостные, искренние улыбки и совершенно неожиданно веселая русская речь: «Ребята, здорово! Мы вас давно ждем... Как там Москва? Не подкачайте, мы будем болеть за вас». И — десятки вопросов.

(Продолжение следует)

СПОРТ ОТДЫХ ЗДОРОВЬЕ

ПРАЗДНИК ЛЫЖНИКОВ КУЗБАССА

У СПОРТСМЕНОВ Кузбасса эти дни были самым большим праздником. Финал VI зимней спартакиады профсоюзов Кузбасса, посвященной 50-летию Великого Октября, собрал более трехсот сильнейших гонщиков области. Состязания проходили в сосновом бору областного центра. Спортсмены защищали честь и обкомов профсоюзов, и низовых коллективов.

Погода в первый день спартакиады не порадовала гонщиков. Поднялась поземка. Она припорошила лыжню вязким снегом, не дала спортсменам показать высские результаты. Но это сказалось только, в конечном итоге, на времени. Борьба была острой и напряженной.

Первыми стартовали: на дистанцию 5 километров — женщины и 15 км — мужчины.

Мужчины еще находились на половине пути, а судьи уже принимали на финише спортсменок. Лучшее время показала воспитательница детского сада из Белова Нина Волостникова, выступающая за команду обкома профсоюза рабочих пищевой промышленности. Стартовав перворазрядницей, Нина финишировала с нормативом мастера спорта. Ее время 22 мин. 05 сек.

Мастер спорта студентка Кемеровского педагогического института Людмила Ковешникова, выступающая за команду обкома профсоюза работников просвещения, высшей школы и научных учреждений, финишировала второй. В призовую тройку вошла мастер спорта из команды общества «Локомотив» Зоя Лавыгина.

Первый день состязаний можно назвать триумфом гонщиков из Кемеровского педагогического института. Мастера спорта Александр Коньков, Иван Лебедев и Дмитрий Ярлыков заняли три первых места.

Не изменила своему правилу бороться до победы Нина Волостникова и во второй день состязаний, когда стартовала на «десятку». Вновь она одержала победу. Время победительницы 44 мин. 36 сек. Второй финишировала Людмила Ковешникова. В призовую тройку вошла и ее подруга по команде, мастер спорта, студентка Кемеровского пединститута Раиса Здесенкова. Зоя Лавыгина, призерка первого дня состязаний, на этот раз была пятой, пропустив вперед себя спортсменку Юргинского машиностроительного завода мастера спорта Веру Бутолину.

У мужчин после финиша на дистанции 30 км тоже произошли изменения. Дмитрий Ярлыков стал чемпионом. Мастер спорта с прокопьевской шахты «Зиминка-3-4», выступающий за команду обкома профсоюза рабочих угольной промышленности, Петр Иутин был вторым. Мастер спорта Владимир Шанин из команды обкома профсоюза работников культуры вошел в призовую тройку.

На этом состязания среди низовых коллективов закончились. В командном зачете первое место завоевали студенты Кемеровского пединститута, гонщики команды шахты «Зиминка-3-4» — на втором месте, спортсменки Кузнецкого металлургического комбината — на третьем.

А спартакиада продолжалась. Теперь спор шел только между сборными командами обкомов профсоюза. Все решали эстафеты.

Первая — смешанная. В ней стартовали по два юниора и юниорки.

Быстрей всех передал эстафету Галине Смороковой Валентин Михеев из команды угольщиков. Галина также финишировала первой, и в борьбу вступил Александр Сухоруков. На этом этапе был момент, когда Виктор Сотников из команды обкома профсоюза рабочих и служащих сельского хозяйства и заготовок вырвался вперед. Но это длилось недолго. На заключительном, четвертом, этапе Татьяна Пономарева из команды угольщиков сделала затяжной рывок и финишировала первой. Четверка селян в составе Ю. Хоменко, Л. Пономаренко, В. Сотникова и Н. Горб заняла второе место. Команда обкома просвещения вошла в призовую тройку.

В эстафете 4×5 км среди женщин не было равных команде угольщиков. Стартовав первой, мастер спорта Лидия Радкевич сумела обогнать свою ближайшую соперницу из команды обкома просвещения мастера спорта Ирину Сметанину почти на минуту. Ее подружкам, мастерам спорта Валентине Баландиной, Фаине Иутиной и Анне Бабановой оставалось только закрепить успех. И они добились победы.

Второй закончила борьбу команда работников просвещения в составе И. Сметаниной, С. Савенковой, Т. Трефеловой и Л. Ковешниковой. Спортсменки-железнодорожницы финишировали третьими.

В эстафетной гонке 4×10 км. среди мужчин победу лыжников команды угольщиков тоже обеспечил на первом этапе Василий Матюшин. Его товарищи по команде Владимир Алексеев, Петр Иутин и Геннадий Якушкин надежно закрепили успех и завоевали победу. Только Дмитрий Ярлыков из команды работников просвещения пытался повернуть ход эстафеты в пользу своего коллектива. Он показал лучшее время на этапе—32 мин. 4,5 сек., но не смог догнать далеко убежавшего вперед Петра Иутина. Правда, рывок Ярлыкова помог команде обкома просвещения закрепиться на втором месте. В призовую тройку вошли спортсмены обкома профсоюза культуры.

В итоге четырехдневной борьбы первое общекомандное место завоевали гонщики обкома профсоюза работников просвещения, высшей школы и научных учреждений. На втором месте спортсмены обкома профсоюза рабочих угольной промышленности. Лыжники из команды обкома профсоюза рабочих металлургической промышленности стали третьими призерами спартакиады.

М. ВИКТОРОВ.

НА СНИМКАХ: победительница спартакиады Нина Волостникова на дистанции; дружная четверка из команды обкома угольщиков (слева направо)—мастера спорта А. Бабанова, Ф. Иутина, В. Баландина и Л. Радкевич.

Фото **П. Славина.**

Областной драмтеатр показал премьеру спектакля «Разорванный рубль». Это инсценировка широко известной повести писателя Сергея Антонова.

Спектакль рассказывает о том, как приехал в колхоз «Светлый путь» московский паренек Виталий Пастухов с мечтой внедрить скоростную механизацию, научить быстрее ходить тракторы и комбайны, а значит и значительно сократить сроки полевых работ.

Виталий Пастухов вообще парень необычный. В Москве у него папа-профессор и четырехкомнатная квартира, а он предпочел жизнь в боковушке сельской избушки.

...Идет суд. Решается судьба Пастухова — быть ему в тюрьме или остаться на свободе, а Виталий в это время чертит схемы, как перейти на скоростную культивацию.

Окружающие дружно стараются подогнать Виталия под некий общий шаблон, чтобы легче было с ним рядом жить и работать. На столкновении человеческих характеров и разных взглядов на жизнь и построен конфликт этого острого и интересного спектакля.

Роль Виталия Пастухова играет артист В. Опалев, Маруси Лебедевой — К. Кудряшова, Ивана Степановича — В. Антонов. Спектакль поставлен И. Пеккером, оформлен А. Нижарадзе.

Зрители тепло приняли новую работу театра.

В. ВЛАДИМИРОВА.

НА СНИМКЕ: сцена из спектакля «Разорванный рубль». Виталий Пастухов — В. Опалев, дядя Леня — Е. Пылов.

Фото **В. Фоменко.**

ОСТРЫМИ СТРЕЛАМИ САТИРЫ

Нельзя было найти ни одного равнодушного человека в концертном зале филармонии на спектакле «Черная кошка» Московского эстрадного маленького театра при участии заслуженных артистов республики Александра Шурова и Николая Рыкунина.

Да, это, действительно, крепко сколоченный эстрадный спектакль, а не просто концертные номера, связанные единым конферансом.

Шутка, музыкальный фельетон, пародия, песня — все о нашем времени, о приметах сегодняшнего дня и... против тех, кто верит в приметы, кто мешает общему движению вперед.

Сатира и героика, кажется, — несовместимые вещи, но некоторые номера спектакля очень хорошо соединили в себе пафос героики и острые стрелы сатиры.

Об'ектами для нападения сатириков стали и какие-то крупные явления жизни и отдельные недостатки в характерах людей, они весело шаржируют коллег по искусству и зло издеваются над чиновниками.

Сейчас коллектив московских артистов отправился в поездку по Кузбассу. Несомненно его концерты привлекут зрителей в каждом городе.

А. АЛЕШИНА.

ТРУДНАЯ СТУПЕНЬКА

Наконец-то хоккеисты кемеровского «Шахтера» покинули поле, не понурив голов. Матч с краснотурьинским «Трудом», состоявшийся в воскресенье, закончился победой наших ребят со счетом 4:0.

Кемеровчане впервые встречались со спортсменами из уральского города Краснотурьинска. Новичка высшей лиги называют по-разному: то БАЗ (Богословский алюминиевый завод), то «Труд», а сами краснотурьинцы просят называть свою команду «Алюминщиком». В активе дебютантов убедительные выигрыши у «Енисея» и «Водника», почетная ничья с чемпионами страны — свердловскими армейцами. Правда, в турнирной таблице они занимали невысокое место, но все же на ступеньку выше горняков. Поэтому особыми надеждами болельщики себя не тешили. Однако краснотурьинские хоккеисты сыграли плохо.

Несмотря на то, что первые минуты встречи проходили несколько неуверенно с обеих сторон, все же постепенно вырисовывалось преимущество «Шахтера». И на восьмой минуте С. Захаренко открыл счет, удачно добив мяч, выпущенный вратарем гостей.

Надо сказать, что нашему стражу ворот В. Краеву в этом матче особенно волноваться не пришлось: уральские форварды слишком мало беспокоили его. И не потому, что так уж непробиваемо сыграли наши защитники. Просто в действиях гостей не угадывалось желания победить, и они полностью передали инициативу хозяевам, особенно после второго гола. В. Бурдыгин, пройдя по левому краю почти до линии ворот, выдал настолько точный и чистый пас, что В. Баянову ничего другого не оставалось, как отправить мяч в ворота. Когда команды уходили на отдых, на табло уже был счет 3:0. Сделал его таким в конце тайма Г. Савельев. Он же во второй половине игры забил еще один гол.

Надо сказать, что, несмотря на выигрыш, игра «Шахтера» произвела двойственное впечатление. Хоккеисты действовали на этот раз старательнее, но все-таки допускали много брака. И, что особенно волнует, часто грубили. Только один А. Карпунин отсидел на скамье штрафников 15 минут. Пора уже команде построже предупредить этого хоккеиста, носящего почетное звание мастера спорта: его наказывают чуть ли не в каждом матче. Не отличались деликатностью и гости. Судьи даже попросили покинуть поле их вратаря — довольно-таки редкий случай в хоккее с мячом.

Горняки передвинулись в турнирной таблице на 11-е место. Но положение остается неустойчивым. Впереди встречи с командами, занимающими лидирующие позиции, и лишь несколько матчей с равными, во всяком случае по количеству набранных очков, противниками.

2 февраля «Шахтер» принимает у себя спортсменов курского «Труда», потерпевших в воскресенье поражение в Иркутске от «Локомотива» — 3:4. Вот как сыграли остальные команды: «Динамо» (Алма-Ата) — «Волга» — 4:2, СКА (Хабаровск) — СКА (Свердловск) — 2:3, «Енисей» — «Уральский трубник» — 5:0, «Филь» — «Динамо» (Москва) — 0:6, «Вымпел» — «Североникель» — 5:2.

Б. КОРНЕВ, В. СВЕТЛОВ.

Редактор **Н. Я. ТРОИЦКИЙ.**

ИГРАЕТ ЧЕМПИОН

ШАХМАТЫ

Отдел ведет кандидат в мастера спорта **В. ДЕМЕНТЬЕВ.**

Если посмотреть партии Валерия Штукатуркина «образца» 1965 года, когда он был безызвестным перворазрядником, то увидите, что каждую партию он проводил под девизом: «Атака во чтобы то ни стало!». Таким мы его видели в командном первенстве РСФСР. Там Валерий своей смелой игрой снискал уважение участников. Он завоевал первое место и выполнил норматив кандидата в мастера.

Но у шахматистов подобного стиля возможны срывы. В чем пришлось убедиться Валерию, сыграв в I Кузбасском турнире с мастерской нормой.

Полтора года упорной работы над собой—и в XXI чемпионате области молодой шахматист пожинает плоды. Пройдя весь турнир без поражения, он завоевывает высокий титул чемпиона. Солидная игра на здоровой позиционной основе, зрелое понимание и глубокое проникновение в шахматы — отличительные черты его стиля. Но иногда Валерий не прочь вспомнить «старину».

Посмотрите, как четко он провел окончание с мастером спорта В. Зайцевым.

Окончание партии. Белые: Крh1; Фh4; Лd1; Лf1; Сc4; Сg5; пп.a3; b4; c6; d5; g2; h3 (всего 12 фигур). Черные: Крh8; Фb6; Лf8; Лe8; Сg7; Кd4; пп a4; c7; e5; f5, g6; h7 (всего 12 фигур).

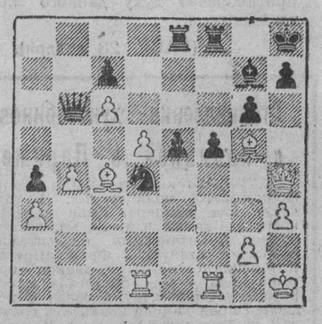

ЗАЙЦЕВ — ШТУКАТУРКИН

Позиционный перевес черных над собой—и в XXI чемпионате области молодой шахматист пожинает плоды. Пройдя весь турнир без поражения, он завоевывает высокий титул чемпиона. Солидная игра на здоровой позиционной основе, зрелое понимание и глубокое проникновение в шахматы — отличительные черты его стиля. Но иногда Валерий не прочь вспомнить «старину».

Посмотрите, как четко он провел окончание с мастером спорта В. Зайцевым.

Окончание партии. Белые: Крh1; Фh4; Лd1; Лf1; Сc4; Сg5; пп.a3; b4; c6; d5; g2; h3 (всего 12 фигур). Черные: Крh8; Фb6; Лf8; Лe8; Сg7; Кd4; пп a4; c7; e5; f5, g6; h7 (всего 12 фигур).

бесспорен. Их фигуры расположены гармонично, особенно сильную позицию занимает конь.

Последовало:

30... f4!, выключая из игры чернопольного слона.

31. Лd1e1, точнее было 31Фf2, связывая коня. Теперь белые форсированно проигрывают.

31...Кf5

32. Фg4 h5!

33. Фf3 e4! заключительный удар, упорнее 34 Фd1.

34... Ф:f4 Сe5.

Черные сдались.

НАШ КОНКУРС.

Представляем вашему вниманию два заключительных этюда первого классификационного конкурса решений нашей газеты.

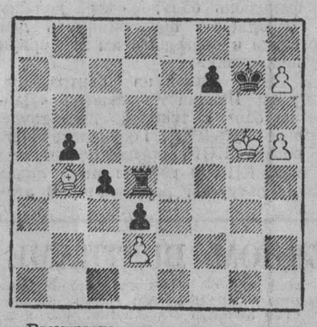

Выигрыш (3 очка).

Белые: Крg5; Сb4; пп h5; h7, d2 (всего 5 фигур).

Черные: Кр g7; Лd4; пп b5; c4; d3; f7 (всего 6 фигур).

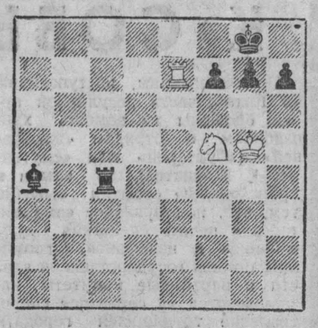

Ничья (2 очка).

Белые: Крg5; Лe7; Кf5. (Всего 3 фигуры).

Черные: Крg8; Лc4; Сa4; пп f7; g7; h7 (всего 6 фигур).

По просьбе читателей, не приславших своевременного ответа на три позиции предыдущего шахматного выпуска, срок присылки ответов переносится еще на 10 дней.

ДЛЯ ЛЮБИТЕЛЕЙ КНИГ И ГРАФИКИ

В плеяде современных мастеров советской графики Евгений Николаевич Голяховский занимает определенное место. Он иллюстрировал и оформил несколько сот книг.

Энтузиасты книжной графики при содействии дирекции центрального книжного магазина № 1 г. Кемерова, областной библиотеки и областной организации общества «Знание» организовали выставку: «Евгений Голяховский — художник, иллюстратор и оформитель книги».

На выставке экспонируются книги с работами художника, авторские оттиски иллюстраций к произведениям Шарля де Костера, Мольера, Шекспира, Пушкина, Лермонтова, Гоголя, Льва Толстого, Горького, современных писателей: Константина Симонова, Михаила Бубеннова, Тихона Семушкина.

Выставка представляет интерес как для художников, искусствоведов, так и для всех любящих книгу.

П. БОГДАНОВ.

Иллюстрации Е. Голяховского к комедии Н. Гоголя «Ревизор» (гравюры).

ПОРАДОВАЛИ И ОГОРЧИЛИ

Хоть и не радует нынче своей игрой «Металлург», амфитеатр хоккейной коробки почти всегда заполняют 10—12 тысяч болельщиков. Вот и на очередных встречах «Металлурга» с воскресенским «Химиком», которые проходили 28 и 29 января, трибуны были заполнены до отказа.

Две игры сложились совершенно по-разному. В первой встрече «Металлург», наконец, заиграл с полной отдачей сил и показал свои лучшие бойцовские качества. Продуманные атаки, острые проходы к воротам гостей ошеломили многоопытных воскресенцев. Они никак не могли сдержать натиск, а при контратаке — взломать плотную оборону новокузнечан.

«Металлург» вел в счете 2:1.

Такой итог «Химика» явно не устраивал. В конце встречи, когда на скамью штрафников отправлен Владимир Лобанов, воскресенцы заменяют своего вратаря шестым полевым игроком. Но даже такую мощную осаду ворот «Металлург» выдержал. Более того, на последних секундах Олег Короленко из трудного положения забрасывает третью шайбу в ворота «Химика».

Совсем по-иному проходила повторная встреча. Сразу же после свистка судьи стало видно, что гости настроены агрессивно. Разыграв шайбу, они на первых же секундах зажигают за воротами «Металлурга» сигнал бедствия. Правда, вскоре Валерию Чернову удается сквитать шайбу, но спортсмены «Химика» забивают затем еще четыре шайбы. Воскресенцы взяли реванш со счетом 5:1.

Гости из Ленинградской киностудии

Больше недели в гостях у прокопчан находились артисты Ленинградской киностудии А. Афанасьев, В. Титова, П. Кашлаков и другие. Они провели встречи со зрителями кинотеатра им. Н. Островского, побывали на шахтах и заводах города.

(Корр. «Кузбасса»).

В ТЕАТРАХ, ЦИРКЕ И КИНО

Театр ОПЕРЕТТЫ.
ВОЗВРАЩЕНИЕ МЕРИ ИВ. Начало в 19 час. 30 мин. Действительны билеты со штампом 20 января. 1 февраля — ВОЗВРАЩЕНИЕ МЕРИ ИВ.

ГОСЦИРК.
Представление в трех отделениях «АРЕНА ДРУЖБЫ». В третьем отделении — классическая борьба. Борются: Калинин — Яковлев (бессрочная, до результата). Бида — Назарьян, Герасимов — Белоглазов (вторая встреча, срок 30 мин.). Начало в 19 час. 30 мин.

Кинотеатр «МОСКВА».
1. Журнал «Советское кино» № 3. Широкоэкранный художественный фильм ХЕВСУРСКАЯ БАЛЛАДА, производство киностудии «Грузия-фильм» (10, 12, 2, 4, 6, 8, 9-50). 2. Журнал «Корея должна быть единой». Художественный фильм ХИЖИНА ДЯДИ ТОМА, две серии (9, 12, 3, 6, 9).

Кинотеатр «КОСМОС».
Новый кубинский цветной музыкальный широкоэкранный художественный фильм ОДИН ДЕНЬ В НАШЕМ ДВОРЕ (9, 10-50, 12-40, 2-30, 4-20, 6-10, 8, 9-50). СЫНОВЬЯ БОЛЬШОИ МЕДВЕДИЦЫ (9, 11, 5, 9). ИГРА БЕЗ НИЧЬЕИ (1, 3, 7).

Кинотеатр «ПИОНЕР».
ГРАФ МОНТЕ-КРИСТО, две серии (10, 1-40, 5-20, 9).

Кинотеатр «ОКТЯБРЬ».
ГЕНИИ ДЗЮДО, две серии (12, 5, 8).

Кинотеатр «МЕТАЛЛУРГ».
РЕСПУБЛИКА ШКИД (10, 12-10, 2-20, 4-30, 7, 9).

Кинотеатр «ПРОГРЕСС».
РЕСПУБЛИКА ШКИД (10-30, 12-40, 2-30, 4-50, 7, 9).

Кинотеатр «ЛУЧ».
СЫНОВЬЯ БОЛЬШОИ МЕДВЕДИЦЫ (10, 12-10, 2-30, 5, 7-30, 10).

Кинотеатр «КОМСОМОЛЕЦ».
МОЯ МЕЧТА (5, 6-30, 8-20).

Дворец культуры СТРОИТЕЛЕЙ.
МИМО ОКОН ИДУТ ПОЕЗДА (11, 8, 10).

Дом культуры ШАХТЕРОВ.
ИГРА БЕЗ НИЧЬЕИ (3, 5-15, 7-15, 9-15).

Клуб ГРЭС.
Я РОДОМ ИЗ ДЕТСТВА (3, 5-15, 7-10, 9).

Клуб КОКСОХИМЗАВОДА.
МИЛЛИОНЫ ВДОВЫ СКРОФ (7, 9 — детям смотреть не рекомендуется). ЧП В ГОРОДЕ (к 9-часовому сеансу).

ВНИМАНИЮ ПОКУПАТЕЛЕЙ!

С 1 февраля Кемеровский универмаг будет торговать с 10 до 20 часов, филиал универмага в Кировском районе — с 11 до 20 часов. Выходной день — воскресенье.

Торговля промтоварами от Кемеровского универмага организована на крытом рынке.

ПРИГЛАШАЮТ НА РАБОТУ:

КИНОТЕАТР «КОСМОС» — помощника киномеханика, уборщиц.

ТЕАТР ОПЕРЕТТЫ — монтировщиков сцены, гардеробщиц, главного бухгалтера (оклад 120 руб.), бухгалтера-расчетчика.

Обращаться по тел. 4-43-85, 4-43-67.

СТРОИУПРАВЛЕНИЕ № 2 треста «Кемеровопромстрой» — каменщиков, плотников, бетонщиков, арматурщиков, электромонтеров, разнорабочих для строительства в Центральном и Рудничном районах города. Одиноким обеспечиваются общежитием.

Обращаться: ул. Проездная, 2-а, Рудничного района, в отдел кадров. Тел. 96-7-85.

ЗАВОД ХИМИЧЕСКОГО ВОЛОКНА — токарей по металлу, фрезеровщиков, сантехников, электриков, электросварщиков.

Обращаться в дирекцию завода, Ост. трамваев №№ 1 и 6 «Конечная».

КЕМЕРОВСКИЙ ОРДЕНА ЛЕНИНА АЗОТНОТУКОВЫЙ ЗАВОД

ПРИГЛАШАЕТ НА РАБОТУ:

грузчиков (оклад 160—180 руб.), машинистов паровозов (оклад 170—180 руб.), пом. машинистов паровозов (оклад 120—130 руб.), рабочих в желдорцехи (оклад 90—100 руб.), машиниста парокрана (оклад 145 руб.), пом. машиниста парокрана (оклад 110 руб.), слесарей 4, 5-го разрядов, плотников 3, 4, 5-го разрядов, штукатуров-маляров 2—4-го разрядов, каменщиков 4-го разряда, формовщиков-литейщиков 4-го разряда, электриков, газоэлектросварщиков, охранников, уборщиц, составителей;

во вновь открываемый детский комбинат — воспитателей, нянь, сторожа.

Обращаться в отдел кадров АТЗ.

Наш адрес: г. Кемерово, ул. Трудовая, 64; телефоны: редактора 6-61-54, приемной 6-69-74, заместителей редактора 6-70-82 и 6-65-74, ответственного секретаря 6-68-81, зам. ответственного секретаря 6-65-63, отделов редакции партийной жизни 6-61-83, пропаганды 6-66-73, промышленного 6-69-44 и 6-63-02, сельского хозяйства 6-67-82, советского строительства и быта 6-64-84, строительного 6-67-46, культуры 6-62-01, писем и рабселькоров 6-90-52 и 6-60-72, информации 6-62-37, об'явлений 6-68-72, фотокорреспондентов 6-90-63, директора издательства 6-68-72, общественной приемной 6-66-52, бухгалтерии 6-90-54, директора типографии 5-57-83.

ОП02087. Типография «Кузбасс» управления по печати. Заказ № 47.