Кемеровская областная научная библиотека ГАЗЕТНО-ЖУРНАЛЬНЫЙ ОТДЕЛ

Пролетарии всех стран, соединяйтесь!

КУЗБАСС

ОРГАН КЕМЕРОВСКОГО ОБКОМА КПСС и ОБЛАСТНОГО СОВЕТА ДЕПУТАТОВ ТРУДЯЩИХСЯ

№ 269 (12245)
Среда,
15
ноября
1967 г.
Год издания 46-й.
Цена 2 коп.

ЖИВЫЕ ТРАДИЦИИ

РАДОСТНО, торжественно отметил советский народ пятидесятилетие Великой Октябрьской социалистической революции. Юбилейные празднества в Москве, Ленинграде, во всех городах и селах ярко продемонстрировали идейно-политическое единство советского народа, его беззаветную преданность делу партии. Вместе с нами славную годовщину Октября праздновали народы социалистических стран, братские партии, международный рабочий класс, все передовое человечество.

Подготовка к юбилею подняла трудовую и политическую активность советских людей. Рабочие, колхозники, интеллигенция достойно завершили предоктябрьскую вахту. Еще больше повысился интерес трудящихся к истории великой революции, ко всему, что составляет славу и гордость Страны Советов. С новой силой раскрылась великая жизненность революционных традиций, которые повседневно воплощаются в делах ленинской партии, нашего народа-созидателя.

Вступая во второе пятидесятилетие октябрьской эры, миллионы тружеников с чувством любви и признательности обращают свои взоры к родной Коммунистической партии, чья мудрость и воля вели страну по неизведанным дорогам истории к сегодняшним вершинам, чтят ветеранов революции и социалистического строительства. Большое удовлетворение в народе вызвало награждение почти 130 тысяч активных участников Великого Октября орденами и медалями. Высоких наград удостоены многие их соратники по борьбе за власть Советов — бойцы-интернационалисты из социалистических стран, граждане других государств.

Разными путями шли в революцию эти люди. Одни сроднились с партией Ленина еще в преддверии нового века, другие вступили в борьбу за счастье трудящихся в огненном 1905 году, третьи мужали в битвах Октября и в грозные годы гражданской войны. Дело партии, дело революции всегда было для них священным, и ему они отдали все силы. Никогда не забудутся также мужественные строители первых пятилеток, те, кто возвёдил новые заводы, создавал колхозы и совхозы. Не померкнут их славные подвиги, совершенные на фронтах Великой Отечественной войны.

Советский народ гордится своей героической историей, завоеваниями старших поколений, свято бережет и приумножает их замечательные традиции, делает все, чтобы до конца осуществить великие идеалы марксизма-ленинизма. Славный путь борьбы за коммунизм как бы соединил воедино наше прошлое, настоящее и будущее. Сегодня непоколебимая верность революционным традициям проявляется прежде всего в самоотверженном труде на благо Родины, в борьбе за выполнение исторических решений XXIII с'езда КПСС. Достойно встретив пятидесятилетие Октября, миллионы советских людей демонстрируют свое стремление уверенно идти под руководством партии к новым рубежам.

Накануне праздника ЦК КПСС, Президиум Верховного Совета СССР, Совет Министров СССР и ВЦСПС наградили памятными знаменами лучшие из лучших коллективов и призвали всех тружеников продолжить социалистическое соревнование, чтобы достойно встретить 100-летие со дня рождения В. И. Ленина. По примеру москвичей и ленинградцев в стране ширится новое патриотическое движение, девиз которого: «Пятилетку — к 7 ноября 1970 года!». Всенародная поддержка этой замечательной инициативы — наглядное подтверждение того, что трудовая эстафета находится в надежных руках.

Советский человек унаследовал лучшие качества революционера-ленинца. Это сознательный и активный борец за дело народа, глубоко преданный идеалам партии. Подлинный хозяин страны, он в ответе не только за себя, за свой личный труд, но и за дела коллектива, предприятия, всего государства. На торжественном юбилейном заседании ЦК КПСС, Верховного Совета СССР и Верховного Совета РСФСР подчеркивалось, что каждый этап развития общества выдвигает свои проблемы. Перед нами стоят теперь новые задачи — новые не только по своим масштабам, но и по характеру. Сегодня основной плацдарм борьбы нашего народа — это экономика, создание материально-технической базы коммунизма, и для советских людей нет призвания выше, чем отдавать свой труд, талант, знания великой цели.

Успешное строительство коммунистического общества — интернациональный долг советского народа перед международным рабочим классом и всем трудовым человечеством. Мы идем к светлому будущему рука об руку с народами социалистических стран. СССР активно поддерживает героических вьетнамских братьев, которые отстаивают свободу и независимость родины против агрессии американского империализма. Мы помогаем строить новую жизнь народам Азии, Африки, Латинской Америки, освободившимся от пут колониализма. И в этом также наша верность революционным традициям.

Подлинной школой революционного воспитания стало само празднование славной даты. В дни юбилея повсюду прошли собрания, митинги, встречи с участниками революции. Горячий отклик нашло обращение ЦК КПСС, Президиума Верховного Совета СССР и Совета Министров СССР к советскому народу, ко всем трудящимся нашей страны в связи с 50-летием Великого Октября. Надо широко раз'яснять трудящимся содержание этого документа, доклада Л. И. Брежнева на торжественном заседании в Кремле. В ходе подготовки к юбилею партийные организации накопили большой опыт воспитания масс на революционных, боевых и трудовых традициях. Теперь следует внимательно обобщить все лучшее из арсенала идеологической работы, чтобы действенно использовать наиболее эффективные ее формы и методы в каждодневной практике.

Взволновать событиями героического прошлого, помочь нашим людям, особенно молодежи, глубже осознать величие сделанного и завоеванного под руководством партии — значит способствовать их воспитанию в духе преданности высоким коммунистическим идеалам. Особенно сильное влияние может оказать тут живое слово ветеранов. Участников революционных событий, героев войны и труда надо чаще приглашать в рабочие и сельские клубы, на комсомольские собрания, пионерские сборы. Позаботиться нужно и о том, чтобы они чаще выступали на страницах печати, по радио, телевидению.

Уверенной поступью идет советский народ в будущее. Плечом к плечу со старшими поколениями шагает молодежь. Всех строителей коммунизма об'единяет и сплачивает верность славным революционным традициям партии и народа, глубокая убежденность в победе нашего великого дела.

(Передовая «Правды» за 14 ноября).

ТЕХНИКЕ—ГОТОВНОСТЬ!

Условия социалистического соревнования совхозов, колхозов, районных производственных управлений, районных об'единений «Сельхозтехника» за своевременную высококачественную подготовку техники к полевым работам и ее высокопроизводительное использование.

В соревновании участвуют совхозы, колхозы управления сельского хозяйства облисполкома, совхозы трестов «Птицепром» и «Скотооткорм», районные производственные управления сельского хозяйства, мастерские и районные об'единения «Сельхозтехника».

Для поощрения победителей в соревновании учреждены переходящее Красное знамя обкома КПСС, облисполкома и облсовпрофа, первая и вторая премии по 350 и 300 рублей и четыре третьих премий по 150 рублей.

Итоги соревнования подводятся два раза в год — в январе и июле. Материалы представляют производственные управления, тресты и районные об'единения «Сельхозтехника» к 20-му числу указанных месяцев.

Победителями в соревновании признаются районы и хозяйства, которые по итогам первого полугодия обеспечат:

высококачественную подготовку тракторов к 1 апреля, сеноуборочной техники — к 1 мая, уборочной техники — к 10 июля, зерновых сушилок, зернообрабатывающих машин и поточных линий — к 15 июля при лучших показателях технической готовности тракторов и сельхозмашин к началу полевых работ;

наибольшую дневную выработку за полугодие и наибольшую выработку в напряженную декаду мая на 15-сильный трактор, при снижении расхода нефтепродуктов против установленных норм;

выполнение планов подготовки, а также повышение квалификации механизаторских кадров — до 60 проц. высококлассных трактористов-машинистов;

удовлетворительное снабжение хозяйств и бригад запасными частями и материалами, выполнение установленных планов ремонта по всей номенклатуре машин, агрегатов и деталей (для предприятий и организаций «Сельхозтехники»).

По результатам работы за прошедший год обеспечат:

высококачественную подготовку почвообрабатывающих машин и механизмов по внесению удобрений при выполнении плана ремонта на 1V квартал по всем видам машин;

наибольшую выработку на 15-сильный трактор и зерновой комбайн за напряженный период полевых работ и дневную выработку за год при снижении расходов на нефтепродукты и ремонт, своевременную постановку техники на хранение и хорошее содержание ее на машинных дворах;

удовлетворительное снабжение хозяйств и бригад деталями и материалами, выполнение установленных планов ремонта машин, агрегатов и деталей по всей номенклатуре (для предприятий и организаций «Сельхозтехники»).

При подведении итогов соревнования учитываются культура производства, механизация трудоемких работ, охрана труда, рационализация и изобретательство, выполнение об'емов тракторных работ, их качество и сроки.

Не менее 70 проц. присужденных премий расходуется на поощрение ремонтных рабочих, механизаторов, непосредственно занятых на эксплуатации и ремонте техники.

ВАХТА ПРОДОЛЖАЕТСЯ

Многие передовые шахтерские коллективы продолжают нести трудовую вахту юбилейного года и добиваются замечательных результатов. Сверхплановый счет в ноябре имеют горняки Анжерского, Кемеровского, Беловского рудников. По-прежнему высокопроизводительно трудятся горняки шахты имени 7 Ноября треста «Ленинуголь». Сейчас они выдают последние тысячи тонн топлива в счет государственного плана второго года пятилетки.

Отлично начали ноябрь шахтеры «Чертинской-1». На сверхплановом счету с начала месяца у них уже 5 с лишним тысяч тонн угля. Открыли сверхплановый счет и постоянно пополняют его коллективы шахт им. Ем. Ярославского, № 13, «Комсомолец», «Карагайлинская-1-2», № 5 и другие.

С. ЗЕНКОВ.

ПРОВЕРЯЕМ ВЫПОЛНЕНИЕ ОБЯЗАТЕЛЬСТВ

МЕТАЛЛ

В ДНИ юбилейной трудовой вахты металлургами Кузбасса достигнуты замечательные результаты. Они получили высокую оценку. Два коллектива награждены памятными Красными знаменами ЦК КПСС, Президиума Верховного Совета СССР, Совета Министров СССР и ВЦСПС, пять удостоены памятных юбилейных знамен обкома КПСС, исполкома областного Совета депутатов трудящихся и областного совета профсоюзов, двадцать два занесены в Книгу почета ордена Ленина Кемеровской области, им присвоено почетное звание «Коллектив имени 50-летия Октября».

Десятимесячный план по выпуску валовой продукции предприятиями черной металлургии области выполнен на 102, цветной — на 101 проц. Рост по сравнению с соответствующим периодом прошлого года — 11,3 процента. Слаженно шли дела в октябре, когда все коллективы выдавали сверхплановую продукцию. Предприятия черной металлургии дали ее более чем на 2 млн. рублей, цветной—на сотни тыс. рублей. Перевыполнен план по выплавке чугуна, стали, ферросплавов, цветных металлов, производству проката, химической продукции, выжигу кокса, добыче железной и полиметаллической руды, золота. Ниже приводятся данные, характеризующие работу предприятий (в первой колонке — итоги работы за октябрь, во второй — с начала года; чугун в тоннах, сталь и прокат — в процентах):

	Чугун		Сталь		Прокат	
КМК	+2273	+10064	100,8	99,8	100,9	100,7
ЗСМЗ	+612	—31111	—	—	100,1	99,5
ГМЗ	—	—	101,7	102,2	105,4	104,3

Ведущее место в юбилейном соревновании занимали трудящиеся Кузнецкого комбината. Они перевыполнили задание по всему металлургическому циклу. Значительный вклад в это внесли горняки, которые за месяц отправили на комбинат сверх плана более 28 тыс. тонн железной руды, более 10 тыс. тонн агломерата. Одним из первых в Горной Шории рапортовал о досрочном выполнении десятимесячного плана коллектив Шалымского рудника. В доменном цехе по-прежнему лидировал комсомольско-молодежный коллектив коммунистического труда доменной печи № 5, который в три раза перевыполнил юбилейные обязательства. Пример верности слову показали сталевары второй и восьмой мартеновских печей, которые дали с начала года более чем по четыре тысячи тонн стали дополнительно.

Прокатчики обжимного цеха первыми на предприятии, 27 октября, рапортовали о досрочном выполнении десятимесячного плана. Этот коллектив успешно справился с повышенными годовыми обязательствами.

Наращивали производство кокса, чугуна, агломерата и проката, заметно улучшили технико-экономические показатели металлурги Запсиба. Они успешно выполнили юбилейные обязательства по освоению проектной мощности первой агломерационной ленты и доменной печи № 2. Накануне юбилея введена в строй вторая агломерационная лента. С пуском и освоением ее мощности обе доменные печи смогут работать на собственном агломерате с высоким содержанием железа. У доменщиков появится возможность увеличить выплавку чугуна, улучшить другие показатели. Завод выступил в городе одним из инициаторов соревнования за досрочное выполнение пятилетнего плана.

Запсибу присвоено звание имени 50-летия Великого Октября

Отлично трудятся в юбилейном году гурьевские металлурги. Работая в новых экономических условиях, коллектив за 10 месяцев реализовал сверх плана продукции на сотни тыс. рублей, перевыполнил на 220 тыс. рублей план по прибыли и от снижения себестоимости продукции получил экономию 88 тыс. рублей.

Досрочно выполнили юбилейные обязательства коллективы Кузнецкого завода ферросплавов и Салаирского рудоуправления. Образцы высокопроизводительной работы показали коллективы золотых рудников Центральный и Берикульский. Первый выполнил план 1967 года 18 октября, при этом себестоимость продукции снижена на 11 проц.

Коллектив Новокузнецкого алюминиевого завода значительно перевыполнил и повышенные обязательства. В два с половиной раза больше получено экономии от снижения себестоимости продукции. Производительность труда повышена на 13,5 процента против 10 по обязательству. Сэкономлено электроэнергии 68 млн. квтч. Где источник успехов? Внедрение подлинного хозрасчета в цехах, приведение в действие материальных и моральных стимулов плюс боевое предоктябрьское соревнование позволили быстро использовать резервы производства. Алюминщики включились в соревнование за досрочное завершение пятилетки. Разработали и приняли конкретные обязательства, осуществляют целый ряд организационно-технических мер, предусматривающих увеличение производства, повышение его эффективности. Так должен поступить каждый коллектив.

ГЕРОИ ЮБИЛЕЙНОЙ ВАХТЫ

ПРОЛЕГЛИ ПОД ЗЕМЛЕЮ ДОРОГИ

Это было в преддверии 50-летия Великого Октября—3 ноября. На торжественном собрании Орджоникидзевского райкома партии г. Новокузнецка и сессии районного Совета, посвященном 50-летию Октября, с трудовым рапортом от имени коллектива Новокузнецкого шахтостроительного управления выступил кавалер двух орденов Ленина, депутат областного Совета депутатов трудящихся, бригадир проходчиков Иван Егорович Сизых. Он сказал:

— Юбилейные обязательства выполнены! Сегодня государственная комиссия с оценкой отлично подписала акт о приеме от нас в эксплуатацию второй очереди гидрошахты «Байдаевская-Северная-2». Годовой план завершен 14 октября. От снижения стоимости строительства коллектив сэкономил в этом году 176 тысяч рублей!

Он также рассказал, что его бригада решила закончить пятилетку к 100-летию со дня рождения В. И. Ленина. И этот почин бригады поддержал весь коллектив шахтостроителей.

...Вторая очередь мощной гидрошахты сдана почти на два месяца раньше установленного срока. Чтобы с честью выполнить свои юбилейные обязательства, горняки организовали скоростную проходку выработок. Бригада Героя Социалистического Труда И. Ф. Монченко решила впервые в Кузбассе освоить на проходке грузового бремсберга новую погрузочную машину «Проходчик» и добилась замечательных успехов. В месяц она проходила в среднем по 110 метров выработки при нормативе 75, а иногда давала до 130 погонных метров. Бригада И. Е. Сизых стала вести работу двумя забоями и на проходке аккумулирующего и вентиляционного штреков достигала 130 метров в месяц при задании 90. Этому примеру последовала бригада Н. М. Романцова, проходившая эти же выработки с другого направления. Потом к ним присоединилась бригада А. П. Торгунакова.

И вот результат: весь пласт 26«б» был принят комиссией с оценкой отлично. Так трудились в предпраздничные дни проходчики бригад, которыми руководят коммунисты тт. Сизых, Романцов и Торгунаков. А перед этим с такой же высокой оценкой сдал промквершлаг бригадир проходчиков коммунист П. Г. Верхозин.

И так выработка за выработкой. Из 13 об'ектов 10 горняки сдали с оценкой отлично.

НА СНИМКАХ: бригадиры проходчиков И. Ф. МОНЧЕНКО и И. Е. СИЗЫХ.

Текст и фото
В. ЛОМОВА.

ПО ГАЗЕТНЫМ СТРАНИЦАМ

Почетный гражданин Киселевска

Звание почетного гражданина города в канун 50-летия Великого Октября утверждено исполкомом Совета депутатов трудящихся гор. Киселевска. Первым этого звания удостоен бригадир забойщиков шахты № 13 треста «Киселевскуголь», Герой Социалистического Труда Юрий Васильевич Завражнов.

Чем он, рабочий человек, прославил себя?

Почти двадцать лет отдал знатный горняк нелегкому шахтерскому труду. Родина по достоинству оценила его заслуги. Бригаде Ю. В. Завражнова первой на руднике присвоено звание коллектива коммунистического труда. Она за семилетку выдала из-под щита свыше миллиона тонн угля, а в юбилейном году выдала дополнительно к плану 20 тысяч тонн топлива.

Мастер вождения щитов воспитал плеяду молодых горняков.

В счет декабря

Большой трудовой победой ознаменовал 50-летие Советской власти коллектив Тайгинского завода минераловатных изделий. Десятимесячную программу по выпуску валовой продукции выполнил на 107,7 процента, по производству минеральной ваты — на 113,3 процента. Перекрыты обязательства по росту производительности труда. С первых дней второго пятидесятилетия завод выдает продукцию в счет декабря. Уже выпущено 1.700 кубометров минеральной ваты и 230 тонн извести.

В соревновании юбилейного года первое место занимает смена мастера В. В. Каравоевой. Больших успехов добились шихтовщицы Е. С. Корниенко, Н. М. Вымятнина, бункеровщица Т. А. Ботвинова, слесарь И. И. Михальчук и шофер П. К. Саломатов.

Хорошее настроение

В селе Красулино Новокузнецкого района на центральной усадьбе колхоза «Вперед» недавно открылась новая столовая. Просторный светлый зал с современной мебелью, блестящие автоклавы и электрические плиты, холодильная установка — все здесь радует глаз. Довольны новой столовой повара, рады и посетители.

На улице Василия Коваленко

В Киселевске именем чекиста Василия Филипповича Коваленко названа одна из улиц. На здании детской музыкальной школы по просьбе трудящихся недавно установлена мемориальная доска. На ней читаем:

«Улица имени Василия Филипповича Коваленко. Названа в честь коммуниста, начальника уголовного розыска милиции, павшего от руки бандита при выполнении служебного долга в городе Киселевске 17 мая 1946 года».

17 тысяч посетителей

В Новокузнецке, в городском музее изобразительного искусства, работала выставка фондов Третьяковской галереи. Здесь экспонировались произведения знаменитых русских мастеров живописи.

Выставку посетили 17 тысяч металлургов, шахтеров, строителей не только Новокузнецка, но и жителей Прокопьевска, Междуреченска и Мысков.

Новый магазин

Цветные колонны, мрамор, кафель, лампы дневного света, холодильные установки и, конечно, обилие товаров — все это нравится покупателям в открывшемся на улице Промышленной гастрономическом магазине орса треста «Киселевскуголь». Он занимает весь первый этаж крупнопанельного дома. Двадцать продавцов каждое утро встречают покупателей шахтерского города.

Ф. ВЕРНОВ.

«50-летие ОКТЯБРЯ И МЕЖДУНАРОДНЫЙ РАБОЧИЙ КЛАСС»

В Москве работает международная научная конференция «50-летие Октября и международный рабочий класс».

13 ноября на конференции продолжалась дискуссия по актуальным проблемам развития рабочего класса за 50 лет и его воздействия на мировое революционно-освободительное движение.

В Кремлевском театре, где состоялось очередное пленарное заседание, вместе с советскими учеными собрались многочисленные зарубежные гости, руководящие деятели братских партий, видные представители рабочего, демократического, национально-освободительного движения.

Первым выступил член Политбюро Французской коммунистической партии, политический директор газеты «Юманите» Этьен Фажон. В своем докладе «Октябрьская революция и развитие рабочего движения во Франции» он указал на то, что Великий Октябрь помог обновлению французского рабочего движения, созданию современных условий борьбы за социализм.

Председатель бюро ЦК Народной партии Ирана Р. Радманеш отметил, что жизнь и борьба трудящихся Ирана за последние полвека были неразрывно связаны с Великим Октябрем.

Вице-председатель Коммунистической партии Финляндии Э. Саломаа, освещая некоторые вопросы влияния Октябрьской революции на мировое рабочее движение и развитие финского рабочего класса, сообщил, что Коммунистическая партия Финляндии приступила к разработке своей новой программы с учетом опыта революционного развития в различных странах, и прежде всего в Советском Союзе.

Говоря о проблемах, стоящих перед рабочим движением Австралии, национальный секретарь Компартии Австралии Л. Ааронз заявил, что монополистический капитал его страны в политико-стратегическом отношении теперь зависит не от английского, а от американского империализма.

О тесном и постоянно крепнущем содружестве между ГДР и Советским Союзом говорил член ЦК СЕПГ, заместитель директора Института марксизма-ленинизма при ЦК СЕПГ Э. Диль.

«Опыт Октября и некоторые проблемы революционной борьбы рабочего класса на Западе» — тема доклада члена бюро Секретариата ЦК и руководства Итальянской коммунистической партии А. Оккетто.

Член Политбюро ЦК Коммунистической партии Греции Л. Стрингос призвал к координации усилий народов в борьбе против растущей агрессивности американского империализма, выражением которой стал фашистский переворот в Греции.

Член Политбюро ЦК Коммунистической партии Германии И. Ледвон говорил о борьбе рабочего класса ФРГ против власти государственно - монополистического капитализма.

Генеральный секретарь ЦК Компартии Колумбии Х. Виейра подчеркнул важность единства международного рабочего и национально-освободительного движения.

В докладе секретаря Всеобщей конфедерации труда Франции Л. Мовэ, заслушанном на конференции, были рассмотрены вопросы единства действий профсоюзов различных направлений.

Конференция продолжает работу.

(ТАСС).

По родной стране

АРХАНГЕЛЬСК. (ТАСС). Началось строительство самого большого на севере парка культуры и отдыха. Он разместится на поросших лесом холмах в окрестностях города. По решению общественных организаций аллеи парка будут названы именами знатных северян — ветеранов труда и войны.

КАЗАНЬ. (ТАСС). Стокилометровая подземная магистраль соединила столицы Татарской и Марийской автономных республик. В канун 50-летия Великого Октября с нефтепромыслов Татарии на берега Кокшаги пришел голубой огонь. Миллионы кубометров газа будут использованы на производственные и бытовые нужды Йошкар-Олы.

МИНСК. (ТАСС). Трудовой подарок к 50-летию Великого Октября подготовили электрификаторы и энергетики Белоруссии. Они завершили электрификацию всех белорусских колхозов, совхозов и населенных пунктов, имеющих десять и более домов, подключив их к государственной энергосистеме.

ЭКОНОМИЧЕСКАЯ РЕФОРМА. Готовность. Опыт. Проблемы.

ТЕХНИКА ПРИНОСИТ ПРИБЫЛЬ

За последние два года шахта имени 7 Ноября Ленинского рудника резко улучшила все показатели и уверенно возглавляет шеренгу передовиков соревнования. Красноречивее и убедительнее всяких слов об этом говорят цифры (в первой колонке — 1965 г., во второй — текущий):

	1965	1967
Среднемесячная производительность очистного забоя	9,2 тыс. т	22,6 тыс. т
Производительность труда	53 тонны	64,7 тонны
Расход лесных материалов на 1.000 т добычи	41,2 куб.м	20,6 куб. м
Себестоимость тонны добычи	8 руб. 50 коп.	7 руб. 11 коп.

Добавим здесь, что за это время добыча на шахте возросла почти на одну треть (на 1.000 т в сутки), коллектив трудился исключительно ритмично, ежедневно давал сверхплановый уголь; в текущем году плюс перевалил за 125 тыс. тонн.

Благодаря чему достигнут такой скачок, рассказывает главный инженер шахты Геннадий Васильевич ХАРИТОНОВ.

СЕНТЯБРЬСКИЙ (1965 г) Пленум ЦК КПСС заставил нас по-иному взглянуть на результаты своего труда. Дело в том, что тогда коллектив имел плюс по добыче и проходке, а по себестоимости было перерасходовано около четверти миллиона рублей (больше половины этой суммы — по фонду заработной платы), сверхплановые убытки превысили 116 тыс. рублей. Специалисты шахты очень внимательно проанализировали состояние предприятия, заглядывая в будущее, составили план повышения организационно-технического уровня производства, который после обсуждения в коллективе и утверждения на партсобрании стал программой действий. Планом предусматривалось техническое перевооружение шахты, улучшение условий труда и его организации, планирования, учета, техники безопасности, короче — повышение культуры производства в самом широком и глубоком смысле этого слова.

Что нам удалось сделать? **Ввели 4 комплекса с гидрофицированными крепями,** что позволило повысить среднемесячную производительность очистного забоя в сравнении с оборудованными комбайнами ЛГД почти в два с половиной раза. Экономическая эффективность этой меры в минувшем году превысила 400 тыс. рублей, а нынче такая сумма получена уже за 9 месяцев. Теперь на шахте комплексами добывается две трети угля. Небезынтересно отметить, что большее количество топлива получаем из меньшего числа забоев — шести вместо прежних девяти. Численность горнорабочих очистного забоя уменьшилась на 69 человек. Повысились безопасность труда и культура производства, расход взрывчатых веществ сократился вдвое.

Оценка преимуществ комплексной механизации добычи будет неполной, если не добавить социального аспекта проблемы. Характер труда меняется в корне: он неизмеримо облегчается, горняки становятся механизаторами, главная задача которых управление техникой. Забой с комплексом — что заводской цех; бригада из 30—40 человек дает из него до тысячи и больше тонн угля в сутки, что равно производительности иной шахты.

Чтобы еще эффективнее использовать технику, увеличивать нагрузку на очистной забой, мы после анализа работы наших коллективов и опыта других, где комплексы начали применяться раньше, провели ряд мер. Первая — **увеличение длины лав.** С апреля с. г. по пласту Надбайкаимский-1 пустили 120-метровую лаву, оборудованную двумя комплексами МК длиной по 60 метров с двумя маслостанциями и одним комбайном КШ-1к. И вот итог за первые 4 месяца ее работы: среднесуточная добыча увеличена на 120, а среднемесячная производительность горнорабочего очистного забоя — на 53 тонны; себестоимость тонны снижена на 34 коп.; вдвое уменьшится об'ем подготовительных работ, заметно сократились затраты на оборудование лавы. Общая экономия по сравнению с МК длиной 60 метров превысит за год 90 тыс. рублей.

В преимуществах более длинных комплексов ОМКТ убеждает также опыт бригады Д. К. Придаченко, которая вот уже около полутора лет ежемесячно завоевывает звание лучшей в стране. Намеченный на год небывало высокий рубеж — 312 тыс. тонн — она с помощью 100-метрового ОМКТ штурмует успешно. Из забоя отправлено за 10 месяцев 303 тыс. тонн самого дешевого на руднике угля.

Хорошо зарекомендовала себя и такая мера. Техника монтируется специальными бригадами по действующим нормам и расценкам, но с **аккордной оплатой труда.** В наряде-задании оговариваются сроки сдачи комплекса; если 100-метровый агрегат монтируется за 10 дней, рабочие получают 40 проц. премии, за 15 дней—20, за 20—10 проц., а если свыше 20 дней, оплата производится по прямым сдельным расценкам. Такая система позволила сократить сборку 100-метровых комплексов до 10 дней, т. е. втрое.) В текущем году шахта гасит ссуды по 5 приобретенным за счет кредита Госбанка комплексам. В наших условиях они окупаются за 8 месяцев.

ВСЕМЕРНО добиваясь увеличения нагрузки на забой — это решающее условие улучшения качественных показателей, — мы не меньшее внимание уделяем **снижению трудоемкости подготовительных и вспомогательных работ.** Был взят курс на дальнейшее расширение применения проходческих комбайнов. Их пустили по «трудным» пластам — с крепким углем, породными прослойками и включениями; прежде они там не применялись. Освоение комбайновой проходки по пласту Байкаимскому поручили опытному бригадиру механизаторов Л. И. Башмакову. Первые результаты удовлетворительны. Правда, скорости здесь несколько ниже, чем на остальных пластах, но они значительно больше тех, что были до применения комбайна. В целом же среднемесячные темпы проходки на комбайн возросли со 100—120 до 180—200 метров. Сейчас у нас в работе в среднем 8 комбайнов типа ПК-3 вместо трех в 1964 году.

Расширено и применение углепогрузочных машин. Механизированным способом проходится 86,5 проц. выработок. Не полностью механизированным осталось только проведение сбоек, печей, шурфов с поверхности и наклонных квершлагов; что касается горизонтальных выработок, то все они проходятся комбайнами (60 проц. общего об'ема). Средняя норма выработки в комбайновых бригадах — 1 м, у работающих с помощью углепогрузочных машин — 0,6 м. Применение комбайнов только по зарплате сберегает на каждом метре 5 руб. А на шахте ими проходится за год 15 км...

Чтобы не сдерживались темпы из-за несвоевременного обеспечения бригад материалами и оборудованием, практикуем проходку спаренных выработок. По одной из них настилается путь, связанный с путевым уклоном, выходящим на откаточный горизонт. При одинарном проведении рядом с конвейером также настилается рельсовый путь или устанавливаются лебедки с металлической лодкой («гондолы»). Эти простые меры до минимума свели ручные работы на обеспечение забоев.

На шахте строго ограничено проведение сбоек, печей и просек. В уклонах сбойки (печи) проходятся против штреков и затем являются началом последних. Между параллельными штреками сбойки проводятся не чаще, как через 100—120 м. Удлинили лавы по простиранию до 700—900 м. Вообще горные работы на шахте осуществляются строго по проектам: бросовых выработок нет. И хотя общий об'ем подготовительных работ в связи с внедрением комплексов возрос, удельный вес их на 1.000 т добычи снижается и доведен до 13 метров против 18,4 м в 1965 году. Опять снижение затрат на солидную сумму — около трети миллионов рублей в год.

Отметим здесь, что на шахте подготовительные работы на следующий месяц предварительно планируются 16—17-го, окончательно, при участии бригадиров, 25—26-го числа текущего месяца. Руководители участков имеют возможность заблаговременно и получше подготовить забои.

Механизация и повышение темпов проходки позволили создать **надежный очистной фронт.** Добычные бригады не знают сбивающих с ритма разрывов при переходе из одной лавы в другую — они при перемонтаже комплексов работают в резервных забоях. И еще одна выгода. Средняя стоимость метра выработок (по участковой себестоимости) за минувший год снижена на 4 руб. 68 коп., или на 9 процентов по сравнению с 1965 годом.

ПРЕБИРАЯ с пристрастием, как говорится, по косточкам всю технологию, выявили и такие резервы. На центральной шахте (часть добычи идет по уклону) уголь выдается в вагонетках емкостью 1 куб. м в двух клетях по две вагонетки в каждой. Клетевой ствол является узким местом. Чтобы как-то расширить его, нарастили борта вагонеток на 150 мм. В результате, при сохранении количества парка, емкость его увеличилась на 18—20 проц., следовательно, возросла и производительность ствола, а численность обслуживающего персонала осталась той же. Снова экономия.

Замена десяти маломощных участковых водоотливов двумя капитальными, главными, осуществляемая по предложению ряда инженерно-технических работников шахты, позволит уменьшить штат машинистов на 12 с годовым фондом зарплаты 18,3 тыс. рублей. По предложению главного геолога шахты и других ИТР ликвидировали подземный водоотлив на гор. +65 м пласта Байкаимского, построили вместо него поверхностный через скважины, в которых установили глубинные насосы, и снова высвобождение обслуживающего персонала; кроме того, погасили оказавшиеся ненужными 3.000 м основных выработок, из которых извлечено 500 тонн металлокрепи и 24 тонны рельсов.

Улучшение использования подвижного состава и экономию свыше 20 тыс. руб. в год по фонду зарплаты дает оборудование трех стационарных погрузочных пунктов с бункерами и разминками для запаса порожняка вместо прежних шести—семи; откатка и подкатка вагонов на них механизирована толкателями, управляется здесь один машинист. Благодаря концентрации работ, упрощению схемы проветривания и установке более мощных вентиляторов количество их и обслуживающих машинистов сократилось соответственно на 8 агрегатов и 30 человек с годовым фондом зарплаты более 45 тыс. рублей. Кроме того, заметно уменьшился расход электроэнергии, а проветривание шахты резко улучшилось.

Наведению порядка в горном хозяйстве помогло внедрение разработанных специалистами шахты типовых проектов, паспортов и схем.

УЧТЕНЫ нами и следующие источники повышения прибыльности. Во-первых, **увеличение выхода сортового угля.** На двух грохотах шахтовой сортировки типа ГУП-2 в апреле с. г. установили резиновые сита струнного типа. Выход грохоченых крупноклассных углей увеличился. Годовой эффект (по расчету) — около 50 тыс. рублей при затратах на струнные сита около 1.000 рублей. Мы считаем, что возможности увеличения выхода грохота за счет дальнейшего совершенствования сит с резиновыми струнами и модернизации оборудования еще не исчерпаны.

Во-вторых, **начали внедрять дифференцированную систему премирования.** Бригаду А. К. Истратова, например, укрупнили с 9 до 17 человек и установили ей план выше 300 м, что соответствует третьей группе по нормативам. За выполнение повышенного плана предусмотрено увеличение размера премии вдвое. Точно так же увеличили размер премии за выполнение повышенного плана для очистной бригады 4-го участка. Итог? Стоимость тонны добычи, несмотря на рост заработков, уменьшилась на 11,3 коп. Метр проходки также стал обходиться дешевле.

В-третьих, **внедрение НОТ.** Выше я уже упоминал, что дало применение элементов НОТ в бригаде Д. К. Придаченко. Добавлю лишь, что производительность труда увеличилась на 69 проц., а условная годовая экономия по лаве составляет 61 тыс. руб. В настоящее время разрабатывается комплексный план НОТ в целом по шахте.

В-четвертых, **меры по улучшению учета и использования основных фондов.** На участках заведены журналы учета и движения оборудования и материалов длительного пользования; наличие оборудования на участках ежемесячно сверяется с бухгалтерским учетом. У шурфов построены и оборудованы простейшими погрузочными устройствами навесы для хранения ценностей. Пристальнее стали следить за этим делом администрация, партийные группы, народные контролеры; отдельные нерадивые работники привлекались к ответу. Списали ненужные основные горные выработки, силовые машины и оборудование, непригодные для ремонта и морально устаревшие более чем на 2 млн. рублей. Иными словами, разобрались с фондами, навели определенный порядок в их использовании. И ко всеобщему удовлетворению, нашли возможным и отказались от заявленного на текущее полугодие оборудования на сумму более 90 тыс. рублей, что уменьшит затраты по амортизации более чем на 20 тысяч рублей в год.

Из других интересных и полезных дел отметим следующие: **ввели планирование услуг участка буровзрывных работ очистным и подготовительным участкам,** за счет чего уплотнился рабочий день мастеров-взрывников и сократилась их численность на 7 человек;

по опыту донбассовцев **наладили учет металлокрепи в очистных забоях,** в результате потери ее уменьшены втрое, и только за первое полугодие на этом сберегли более 18 тыс. рублей;

с мая **внедрили нормативный учет затрат по участкам, цехам и в целом по шахте** понедельно и нарастающим итогом с начала месяца. Это дает возможность оперативно влиять на себестоимость. Срок прошел небольшой, но уже резко сократились перерасходы заработной платы и материалов.

☆ ☆ ☆

Что в целом дает осуществление перечисленных выше и других мер, может, не так крупных, но не менее важных? Оценили мы все это с точки зрения условий и требований работы по-новому, и увидели, что шахта из убыточной становится прибыльной, рентабельной. Полученная (с учетом проекта расчетных цен) прибыль обеспечивает покрытие издержек производства, обязательных платежей и создание поощрительных фондов.

Но коллектив продолжает поиски резервов, — говорит в заключение главный инженер. — Внедрим еще два комплекса с таким расчетом, чтобы к концу пятилетки они были во всех очистных забоях, кроме тех, в которых нельзя или нецелесообразно их применять. Нагрузку на каждый действующий намечаем довести до 1.000—1.100 т в сутки. Планируем применение комбайнов на проходке уклонов, а с поступлением породопогрузочных машин типа 2ПНБ-2 и ПНБ-5 — механизацию погрузки породы при проведении наклонных квершлагов. Для доставки в лавы секций и других крупных узлов комплексов без разборки пройдем и оборудуем выработки. Намечается также автоматизировать с выводом пульта управления к дежурному по шахте стационарные водоотливные установки, перейти на напряжение 660 в и ряд других мер.

Одним словом, курс остается прежний: внедрение и максимальная загрузка новой техники, а также более полное использование рабочего времени на основе улучшения организации дела. В правильности же и эффективности этого курса наш коллектив убедился на опыте.

С большим интересом слушатели начальной политшколы шахты «Байдаевская» относятся к лекциям своего пропагандиста зам. начальника подземного транспорта коммуниста А. А. Гирштейна.

НА СНИМКЕ: А. А. Гирштейн (второй слева) дает консультации слушателям по вопросам коммунистического воспитания.

Фото Р. Нефедьева.

ОНИ СТРОЯТ ЗАПСИБ

ДАЙТЕ ДЕЛО ЛЮБОЕ

НЕДАВНО на Запсибе мне рассказали о случае, который произошел на строительстве коксовой батареи № 3. По каким-то причинам были сорваны сроки заливки бетона в колонны установки сухого тушения кокса, и не стало фронта работ для многих организаций. Необходимо было в кратчайший срок ликвидировать прорыв.

На помощь пришла бригада Василия Серяпова из треста «Кузнецкметаллургстрой». Ребята остались во вторую и третью смены и выполнили ответственное задание.

Или такой случай. Перегрузка № 6 батарее была нужна, как воздух, а сборный железобетон для нее не поступал. Бригада В. Серяпова, которая должна монтировать здесь панели, решила не ждать. Бригадир выяснил, что вагон по ошибке отправлен в тупик, разыскал его. Вагон был поставлен на место. Ускоренная разгрузка железобетона и монтаж его позволили сэкономить несколько дней.

Коллектив этот комсомольско-молодежный, в нем семь комсомольцев. А почерк бригады на стройке известен всем. Ребята всегда готовы прийти на помощь товарищам. Не случайно эту бригаду направляют на самые трудные участки, ставят ее в пример другим. И бригада оправдывает доверие.

Выполнение норм выработки здесь составляет не менее 150 процентов. Все работы выполняются с отличным качеством. Многие члены бригады освоили по нескольку смежных профессий. Почти каждый из них и сварщик, и монтажник, и арматурщик. В чем же секрет успехов молодежного коллектива? Прежде всего в большой дружбе между членами бригады. Взявшись сообща за порученную работу, ни один из них не уходит до тех пор, пока задание не будет выполнено.

Перед началом работы проводится большая подготовка. Ребята научились читать строительные чертежи, и, прежде чем уложить первый арматурный каркас или смонтировать сборную железобетонную панель, вся бригада во главе с бригадиром тщательно изучает чертежи. Каждый заранее знает свое рабочее место и задание, готовит требуемые инструмент и инвентарь. Материалы и конструкции принимаются только по фактическому весу.

Коллектив не делит работу на выгодную и невыгодную, одинаково добросовестно относится к той и другой, на любом участке показывает высокие образцы труда.

Василий Серяпов приехал сюда пять лет назад после демобилизации из рядов Советской Армии. Не имея никакой специальности, он в короткий срок стал квалифицированным арматурщиком, а затем овладел еще двумя специальностями. К тому же Василий — прекрасный организатор.

Ребята, а их в бригаде двенадцать, — демобилизованные воины, стараются во всем подражать своему бригадиру.

Большинство из них учится: Василий Баглык — в Сибирском металлургическом институте, Тоня Дмитриева, единственная девушка в бригаде, нынче закончила индустриальный техникум.

Бригада Серяпова носит звание коллектива коммунистического труда. Это она первой на Запсибе встала на 50-дневную ударную вахту в честь 50-летия Октября и с честью выполнила принятые на себя обязательства.

Б. РОСТОПОВ.

НОВОСЕЛЬЕ!

В эти дни в г. Гурьевске по улице Кирова вступил в строй новый многоквартирный дом. Для 64 семей празднование 50-летия Великого Октября совпало с новосельем.

Новоселы горячо благодарят строителей Гурьевского управления за дорогой подарок.

(Корр. «Кузбасса»).

«ЮБИЛЕЙНЫЙ» ПРИНЯЛ ГОСТЕЙ

«Юбилейный» — такое имя дали клубу, который на днях получили горняки Казского рудника. В нем кинозал на 400 мест, комнаты для занятий кружков художественной самодеятельности.

В. ПАРФЕНОВ.

ПРИВЕТ ИЗ ЗАПОЛЯРЬЯ

Мы, пионеры 7-го класса «А» гвардейской дружины школы № 27 г. Мурманска, просим через вашу газету поздравить с золотым юбилеем страны дорогих защитников Заполярья, пожелать им всего хорошего в работе, отличного здоровья на следующие 50 лет жизни.

Мы разыскали и установили связь более чем с 4 тыс. защитников Заполярья, проживающими в разных концах страны. В Кемерове нам особенно хочется поздравить капитана запаса Анатолия Федоровича Конюхова, майора запаса Федота Федосеевича Семенова, Павла Григорьевича Труфанова — инженера по снабжению областного управления связи, Павла Алексеевича Шадрина — главного инженера ЖКО завода «Карболит».

В свою очередь, мы рапортуем им: прошлый учебный год закончили хорошо и все перешли в седьмой класс. Четвертый год держим первенство в школе по сбору металлолома, а школа—в области и городе. Награждены путевкой в «Артек» и 5 путевками в «Орленок». Распространили книг на 1.500 рублей. Провели 200 экскурсий в музей боевой славы. Готовим сбор о защитниках Заполярья.

Большое спасибо за помощь в создании музея. Приезжайте к нам в гости.

Ваши друзья — пионеры отряда им. В. Дубинина 7-го класса «А».

СЕЛЬСКИМ ЖИТЕЛЯМ— УДОБНЫЕ КВАРТИРЫ

В этом пятилетии в сельской местности развертывается большое жилищное строительство. И тут очень важно найти оптимальные варианты жилья для сельских тружеников, варианты, учитывающие все стороны сельской специфики.

Прежде всего надо учитывать, что каждая сельская семья должна иметь свой приквартирный участок. В квартире для такой семьи нужна кухня попросторнее, требуются и кладовка, и подполье для хранения овощей и солений.

Думается, правильно считают многие проектировщики, что на селе надо строить блокированные двухэтажные дома как наиболее экономичный тип застройки.

В таких домах каждая квартира на двух этажах (в двух уровнях). Преимущества такого жилья очевидны. В подобной квартире можно удобно разместить семью большой численности. При этом каждая семья будет иметь изолированный вход со стороны приквартирного участка.

Проще решаются и вопросы благоустройства: сокращается протяженность улиц, инженерных сетей, коммуникаций. По сравнению с одноэтажными домами застройка секционными домами с квартирами в двух уровнях экономит не менее 20 процентов затрат на жилье.

Добавляю к этому: блокированные дома уже строят на Украине, в Прибалтике, в Казахстане. Сельские жители хорошо отзываются о такой планировке квартир, об их удобстве. Институт Гипросельстрой разработал типовые проекты зданий блокированного и секционного типа для массового применения. Эти проекты вошли в типовые перечни и сгруппированы по климатическим зонам. Хочется обратить на них внимание сельских жителей и строителей Сибири.

Н. БУДЧАНЫЙ, инженер-проектировщик.

• ГЕОЛОГИ ИЩУТ КИНОВАРЬ •

ВЕРТОЛЕТ летел в Баянзас, в район Кузнецкого Алатау, где сейчас ищут киноварь. Впервые ее там обнаружил в 1957 году начальник шлиховой партии Голошейкин. Тогда в шлихах по ручьям встречали от одного до десятка зерен киновари. Но больше десяти лет никто не обнаруживал выходов руды в коренных залеганиях.

...Поисково-с'емочная партия Алексея Дмитриевича Минина заканчивала работу. Отряд подошел к поселку лесорубов. Это было в конце сентября прошлого года. Все чаще выпадал снег. «Надо сворачивать работы», — решил было Алексей. Остался последний маршрут — вверх по Безымянному ручью. Пошла геолог Фируза Лявданская.

Безымянный пестрел разноцветными опавшими листьями. Берега ручья по утрам сковывала стеклянная кромка льда. У Фирузы, когда промывала породу, стыли руки. Киноварь встретилась в первом же шлихе. Фируза пошла дальше до ручья Алорья, и в каждом шлихе была киноварь. Лявданская рассказала Минину. Посоветовались и решили немного задержаться. На левом склоне сделали копуши — нашли несколько зерен, заложили шурфы, прокопали канавы. Отобрали бороздовые пробы. Ждали с нетерпением, что скажут химики. Анализ показал промышленное содержание. Такой метод поисков месторождения геологи называют классическим. Никаких случайностей. Все закономерно.

...Как только вертолет приземлился, его окружили геологи. База их — в заброшенном поселке лесорубов. Крепко срубленные деревянные дома из бруса с кирпичными печками, двойные рамы окон. Три дома заняли под жилье. Столовая, кухня. В одном доме — камералка. На подоконниках, на полу разложены красноватые куски породы. Половину комнаты занимают бумажные мешки с образцами. На веревках сушатся пробы металлометрии. Часть проб подготовлена к отправке в Новокузнецк.

В этом году на Баянзасе решили вести поиски только по Безымянному ручью и одновременно продолжать с'емку. Сейчас отобрано уже более 600 проб, сделано более 1.000 шлихов, проходчиками канав вынуто около 1.800 кубометров грунта. И это только начало. На помощь поисковикам Минина пришли с'емщики Северной партии Тараймовича и Нижне-Терсинская геофизическая партия.

ЧЕТВЕРТЫЙ день геологи сидят без хлеба, который приходится возить за триста километров из города. Тамкетка с хлебом застряла где-то. Повар Таня Кравченко, приехавшая в партию недавно из Прокопьевского кулинарного училища, выходит из положения — печет на масле большие дырчатые лепешки.

После обеда Таня спешит в комнатушку Володи Гончарова слушать морзянку. Радиограммы идут с базы экспедиции. Пришла и для Тани приятная весть: вертолет везет хлеб. Ура!

РАНО утром отряд двинулся на дальний участок. Идем по берегу ручья Удачного, как зовет его Минин. Шелестит под ногами озябшая трава. С листьев сыплется иней. Но вот солнце поднялось выше, и вместо инея на одежде остаются капельки росы. Через час тропа стала скользкой, словно намыленная.

Минин шагает впереди. Говорит о поисках месторождения. Последний крупный выход в коренном залегании встретили здесь, на этом участке. Было это так. Олег Макарычев предложил заложить канаву вдоль склона холма. Горняки приготовили взрывчатку, рванули — и на борта канавы вывалились красными гроздьями куски породы с киноварью. Сбежались геологи. Каждый хотел взять образец в свою коллекцию.

Геологи думают, что рудное тело в этом месте должно быть в форме шара или конуса. Если острие конуса обращено вниз, то рудное тело давно смыто в ручей. А если острие направлено вверх, то... Последнее слово не сказано. Надо провести очень много горных работ. И как можно быстрей. Начальник экспедиции Николай Андреевич Мецнер предлагает:

— А что, если пригнать бульдозер С-100, сдвинуть с холмов в ручьи рыхлые отложения? Тогда картина станет ясна. Ходи и гляди, где она, киноварь, лежит.

Но где взять бульдозер? А. Д. Минин говорит:

— Набрать бы отсюда мешок образцов, привезти в Новокузнецк и вывалить на стол Леонида Дмитриевича Староверова. Пусть смотрит главный инженер управления, пусть решает, надо нам помогать или нет.

Вечером в лагере при свете керосиновой лампы геологи склонились над картой. Решали, где поставить станок УПБ-25, где заложить разведочную штольню. Из темноты доносится голос Тараймовича:

— В конце концов в штольню можно затащить буровой станок и наделать скважин во все стороны. Какую площадь сразу прощупаем!

Нередко миролюбивая беседа перерастает в яростный спор. Тема его одна: как залегают отложения, полого или круто. Авторитеты утверждают: в Кузнецком Алатау крутопадающие структуры, значит, и в этом районе они подобны. У Минина своя точка зрения...

Ю. КИСЕЛЕВ.

БЕССМЕРТИЕ

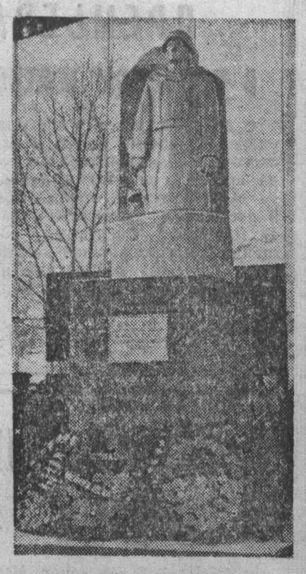

Памятник воинам-гурьевцам.

Фото П. Краснова.

В тот ноябрьский день над городом разыгралась метель — первая метель наступающей зимы 1967 года. Резкий ветер гнал по голому асфальту сухую поземку.

Несмотря на крепкий мороз, на центральную площадь города Гурьевска пришли тысячи людей, чтобы почтить память земляков, погибших в грозные годы Великой Отечественной войны.

Митинг, посвященный открытию памятника воинам-гурьевцам, открыл первый секретарь горкома КПСС В. А. Пчелинцев. Он рассказал о том, что в 1942 году из жителей рудничных поселков был сформирован 847-й стрелковый полк 303-й стрелковой дивизии. Многие пришли на призывной пункт добровольно. В новую часть влилось немало металлургов Гурьевского завода имени Курако.

Полк прошел славный боевой путь: Воронеж, Харьков, Румыния, Венгрия... В сражениях сибиряки уничтожили десятки тысяч гитлеровцев, сотни танков и орудий. За боевые заслуги Советское правительство наградило 303-ю дивизию, в составе которой сражались гурьевцы, орденом Красного Знамени, ей было присвоено почетное звание Верхне-Днепровской. Все солдаты и офицеры 847-го полка награждены орденами и медалями СССР. А рядовой Михаил Севастьянович Карнаков удостоен звания Героя Советского Союза.

Сейчас установлены фамилии 170 бывших воинов полка. Большая заслуга в этом юных следопытов 10-й средней школы г. Гурьевска, которыми руководила ветеран этой части учительница В. Е. Сягло, ушедшая на фронт добровольно.

На митинге, как и четверть века назад, состоялась перекличка бойцов 847-го:

— Рядовой Качанов!

— Офицер Качанов Николай Кириллович служит в Советской Армии.

— Рядовой Пчелинцев!

— Младший лейтенант запаса Пчелинцев Николай Алексеевич работает начальником цеха на Гурьевском металлургическом заводе...

На этом же предприятии трудятся однополчане: А. П. Кандинский, А. М. Паршуков, А. Н. Брюханов, В. К. Гаврилова-Сорокина... Многие бывшие бойцы 847-го живут в разных городах страны, занимая ответственные посты в народном хозяйстве, в различных областях науки и культуры. Так, бывший командир полка А. М. Чепурной — научный сотрудник Сибирского филиала Академии наук СССР. Рядовой запаса К. И. Массалитинов стал композитором, ему присвоено звание заслуженного деятеля искусств СССР.

Но не все вернулись с войны. Установлены имена 62 человек, которые погибли в сражениях и умерли от ран в армейских госпиталях. В их числе — комиссар полка старший политрук Иванов, командир 3-го батальона майор Николай Агеев, лейтенанты Глебов, Зеленин, Желудков и Пеньковский, рядовые Богадюк, Деревянкин, Кадегов, Кивенко, Мотыленок и другие. Вынося с поля боя раненых, пали смертью храбрых санитарки Лиза Маркина, Аня Науменко, Клава Говорухина, Купинская. Умерли от ран рядовой Илюхин и санитарка Гордеева. Военврач Туманова, будучи раненой, была схвачена фашистами и замучена.

Массовый героизм проявили сибиряки под Воронежем, где 19 июля 1942 года произошло их первое боевое крещение. Необстрелянные, только что получившие вооружение бойцы с ходу вступили в бой. Перед 303-й дивизией стояла задача выбить гитлеровцев из захваченного ими Воронежа. Благодаря мужеству сибиряков наступление фашистов на этом участке фронта было приостановлено. Значительная часть города была очищена от захватчиков.

В сражении 19 июля погибло 29 воинов-гурьевцев. Здесь же был убит и командир 303-й стрелковой дивизии полковник Лев Иванович Остроухов. В архивах Министерства обороны СССР хранится документ: «Остроухов все время находился на самых опасных участках переднего края и своей личной отвагой воодушевлял бойцов. В разгар сражения он с передовой группой ворвался в город и руководил боем вблизи областной больницы. Коварный враг, засевший на чердаке дома, автоматной очередью сразил героя»... Имя отважного комдива ветераны 847-го полка также включили в список, замурованный в основании памятника.

В другой докладной записке сообщалось, что в критический момент боя 19 июля на окраине Воронежа старшина Михаил Петрович Абызов закрыл амбразуру врага своим телом. Мужественный политрук ценой собственной жизни обеспечил личному составу выполнение боевой задачи.

Духом патриотизма проникнута и песня «Сибиряки», которая родилась в те дни в 303-й дивизии. Музыку на слова В. Пожидаева написал Маловинский:

Из далекой Сибири,
где сугробы зимой,
Где просторы кругом
широки, велики,
Под Воронеж на Дон
с песней русской лихой
Подошли боевые полки.
Сибиряки — отважные
ребята.
Сибиряки в боях
не подведут
И триста третьей славу
боевую
Сибиряки сквозь бури
пронесут.

Судьба многих воинов 847-го полка до сих пор не известна. Вот эти имена: командир батальона майор Игнатьев, офицер связи капитан Владыкин, старший военврач Осетров, военфельдшер Топоровский, капитан Першин, старший лейтенант Янович, лейтенанты Оганов, Тоскаев и Новиков, рядовые Борцова, Боброва, Лысенко, Новиков, Партышева, Рысков, Сырчин, Шарко. Возможно, некоторые из них, прочитав этот репортаж, откликнутся.

...Фигура воина-автоматчика, отлитая из металла, поднялась на сером постаменте. Это само бессмертие встало в почетный караул и будет стоять вечно, напоминая потомкам о героизме сибиряков в борьбе с врагами.

Н. ДОМОЖИРОВ,
корр. «Кузбасса».

МЕЖДУНАРОДНАЯ ЖИЗНЬ

ЗАЯВЛЕНИЕ ПРЕМЬЕР-МИНИСТРА ЙЕМЕНА

КАИР, 13 ноября. (ТАСС). Последние события в Йемене не означают какого-либо изменения, заявил премьер-министр Йар Мохсен эль-Айни вчера на пресс-конференции для иностранных журналистов. Йемен будет по-прежнему «следовать по пути неприсоединения, позитивного нейтралитета и сотрудничества со всеми странами, которые уважают его свободу, независимость и суверенитет».

Мохсен эль-Айни отметил далее, что йеменское правительство «рассматривает сотрудничество, существующее между Йеменом и ОАР, как образец сотрудничества между арабскими странами». Йеменское правительство, сказал премьер-министр, примет экономическую помощь из любого источника при условии, что эта помощь не будет связана с нарушением независимости и суверенитета Йемена.

ЗАСЕДАНИЕ КАБИНЕТА МИНИСТРОВ ОАР

КАИР, 13 ноября. (ТАСС). Под председательством президента Гамаль Абдель Насера в республиканском дворце Кубба вчера состоялось очередное заседание кабинета министров Об'единенной Арабской Республики.

На этом заседании министры рассмотрели представленные рядом стран на обсуждение в Совет Безопасности проекты резолюций, а также заслушали доклад вице-президента ОАР Али Сабри, возвратившегося из Москвы, где он присутствовал на праздновании 50-летия Великой Октябрьской социалистической революции.

На заседании был рассмотрен также ряд вопросов, касающихся внутреннего положения. Кабинет министров принял, в частности, постановление о переходе на 7-часовой рабочий день.

США. Студенты Оберлинского университета провели демонстрацию протеста против войны США во Вьетнаме. Для разгона демонстрантов полиция применила брандспойты и слезоточивый газ. НА СНИМКЕ: студенты блокируют автомобиль призывного пункта.

Телефото ЮПИ—ТАСС.

КОММУНИСТЫ ЮАР ПРОДОЛЖАЮТ БОРЬБУ

ЛОНДОН, 13 ноября. (ТАСС). «7 ноября 1967 года — это день, который отмечают во всем мире миллионы рабочих, крестьян и свободолюбивых людей», — заявляет Южно-Африканская коммунистическая партия... — Мы, жители ЮАР, присоединяемся к празднованиям. Октябрьская революция явилась началом процесса, который не остановится до тех пор, пока весь мир не будет свободным, включая и нашу Южную Африку, которой сейчас правят белые расисты и фашистские головорезы».

Это цитаты из посвященной 50-летию Великой Октябрьской революции брошюры «Свобода», изданной в ЮАР Южно-Африканской коммунистической партией, находящейся в подполье.

В примечании указывается, что, хотя компартия в ЮАР запрещена и расистские правители много раз заявляли о том, что она перестала существовать, «эта брошюра является доказательством того, что подобные заявления — ложь. Коммунистическая партия никогда не прекратит своего существования».

Брошюра «Свобода» переправлена из ЮАР и частично опубликована в сегодняшнем номере газеты «Морнинг стар».

НАВОДНЕНИЕ

ТЕГЕРАН, 13 ноября. (ТАСС). Ливневые дожди на юге Ирана и штормовой ветер в Персидском заливе вызвали наводнение в городе Абадан и его предместьях. Реки Шатт-эль-Араб и Карун вышли из берегов. Движение судов запрещено. Жизнь города парализована.

ОПАСНЫЕ ПЛАНЫ

БОНН, 13 ноября. (ТАСС). Семь из десяти эскадр военно-воздушных сил ФРГ, оснащенных реактивными самолетами «Старфайтер», будут «находиться в постоянной готовности для нанесения атомных ударов», сообщает газета «Франкфуртер альгемайне».

Командование ВВС ФРГ, добавляет газета, предусматривает, что личный состав этих «атомных эскадр» будет проходить подготовку и для «ведения войны обычными методами». «Франкфуртер альгемайне» отмечает, что в составе западногерманских ВВС возрастет число предназначенных для этого эскадр реактивных самолетов «Фиат Г-91».

Шахтеры против свертывания угольной промышленности

ЛОНДОН, 14 ноября. (ТАСС). Лидеры шотландских горняков на заседании в Эдинбурге приняли вчера решение запросить у исполкома национального профсоюза горняков созыва специальной общенациональной конференции. Цель конференции — обсудить будущие действия в связи с правительственными планами свертывания угольной промышленности.

68 голосами против 2 члены исполкома профсоюза шотландских горняков приняли резолюцию, осуждающую правительственную политику в области топливной промышленности.

ЛОЖЬ, ДЕЗИНФОРМАЦИЯ

НЬЮ-ЙОРК, 13 ноября. (ТАСС). Национальный комитет по вопросам свободы печати организации «Сигма дельта чи» в своем ежегодном докладе обвинил сегодня некоторых высокопоставленных членов правительства США в том, что они «намеренно вводят в заблуждение» американцев «посредством прямой лжи, полуправды или ловкого использования извращающей факты статистики».

Правительство постоянно использует «неточные и вводящие в заблуждение заявления, противоречащие красивым словам о свободе информации», которые любит произносить президент Джонсон, — говорится в докладе.

За ложь и обман общественности наиболее резкой критике в докладе подвергаются министерство обороны, государственный департамент и национальное управление по аэронавтике и исследованию космического пространства (НАСА). Пентагон обвиняется в том, что он скрывает правду о вьетнамской войне.

АТАКИ ЮЖНОВЬЕТНАМСКИХ ПАТРИОТОВ

ХАНОЙ, 13 ноября. (ТАСС). Бойцы Армии освобождения Южного Вьетнама, действующие в провинции Ратьэя, 9 ноября совершили внезапное нападение на подразделения сайгонских марионеточных войск в деревне Биньан, передает агентство ВИА, ссылаясь на сообщение агентства Освобождение. В результате был почти полностью разгромлен батальон сайгонских войск, захвачено много военной техники и снаряжения противника.

В провинции Шадэк южновьетнамские патриоты в ночь с 7 на 8 ноября внезапно атаковали позиции противника в городе Каолань. 177 солдат марионеточных войск убито, разрушены 24 казармы, уничтожено много военной техники — таков результат этого смелого нападения.

ЭПИЗООТИЯ ЯЩУРА В АНГЛИИ

ЛОНДОН. Эпизоотия ящура в северных и центральных районах Англии распространяется, несмотря на принимаемые меры для борьбы с ней. За 19 дней с момента возникновения эпизоотии в стране пришлось уничтожить 55 тысяч домашних животных.

(ТАСС).

Заявление Жозефа Мобуту

БРАЗЗАВИЛЬ, 14 ноября. (ТАСС). Страны Африки — члены Организации африканского единства и особенно соседние с Конго (Киншаса) государства должны запретить пролет и приземление на их территории самолетов, предназначенных для транспортировки наемников. С таким призывом к африканским странам обратился вчера президент Конго (Киншаса) Жозеф Мобуту. Об этом сообщило радио Киншасы.

ПОЖАР В ЮГОСЛАВСКОМ ПОРТУ

БЕЛГРАД, 13 ноября. (ТАСС). Здесь сообщается, что вчера в югославском порту Плоче произошел пожар, продолжавшийся 5 часов. Пожар полностью уничтожил крупнейший в порту склад. Ущерб, причиненный пожаром, по предварительным данным, достигает 3 млрд. старых динаров.

Благодаря самоотверженной работе пожарных команд, прибывших в порт из близлежащих городов, удалось отстоять от огня другие об'екты в порту.

УДАР ПАТРИОТОВ

ХАНОЙ, 12 ноября. (ТАСС). Патриоты Южного Вьетнама отрезали отряд американской морской пехоты, продвигавшийся в районе Золинь на севере провинции Куангчи. Они вывели из строя 30 американских солдат, захватили большое количество оружия и снаряжения. Об этом сообщает агентство ВИА, ссылаясь на агентство Освобождение.

В США ШИРИТСЯ ВОЛНА ПРОТЕСТОВ ПРОТИВ ВОЙНЫ ВО ВЬЕТНАМЕ

Мы считаем политику правительства США во Вьетнаме неразумной и настоятельно призываем прекратить бомбардировки ДРВ в качестве первого шага на пути к мирному урегулированию во Вьетнаме, подчеркивается в резолюции, принятой на ежегодной конференции молодежных организаций демократической партии США в Бостоне.

Критикуя президента Джонсона за «невыполненные обещания», молодые демократы призвали демократическую партию США выдвинуть на президентских выборах будущего года «достойного кандидата, честность которого не подлежит сомнению и который сможет добиться восстановления мира во Вьетнаме».

☆ ☆ ☆

В статье, опубликованной в журнале «Нью-Йорк таймс мэгэзин», бывший посол США в Индии Дж. Гэлбрейт призывает правительство США признать провал своей военной интервенции во Вьетнаме и искать пути к политическому урегулированию вьетнамской проблемы.

США бессильны остановить национально-освободительное движение во Вьетнаме, где «коммунисты вместе с другими несут национальное знамя», — пишет Гэлбрейт. В этом, по мнению автора, причина того, что, несмотря на численное и техническое превосходство, США зашли в военный тупик во Вьетнаме, а большая часть страны, «как и много лет назад, остается под контролем противника». Это — война, в которой США не могут победить, заявляет Гэлбрейт. Общественное мнение США сейчас «решительно поворачивается против войны и против тех, кто надеется на военное решение».

☆ ☆ ☆

Мэр Нью-Йорка Дж. Линдсей, выступая в телепрограмме компании Си-би-эс, решительно высказался против эскалации войны во Вьетнаме и призвал к энергичным поискам дипломатического урегулирования конфликта. Путь военной эскалации оказался бесплодным и чреват серьезными опасностями, подчеркнул Линдсей.

☆ ☆ ☆

Бывший посол США во Франции генерал Дж. Гэвин в телепрограмме компании Эн-би-си вновь призвал к безоговорочному прекращению бомбардировок ДРВ в качестве необходимого первого шага в поисках путей к переговорам и установлению мира во Вьетнаме.

Гэвин, который только что вернулся из Южного Вьетнама, заявил, что Национальный фронт освобождения Южного Вьетнама контролирует значительные районы страны и полон решимости сражаться с американскими войсками. Генерал высказался против дальнейшей эскалации вьетнамской войны и посылки новых американских войск в Южный Вьетнам.

(ТАСС).

РЕПРЕССИИ ФРАНКИСТСКИХ ВЛАСТЕЙ

ПАРИЖ, 13 ноября. (ТАСС). «Мы призываем трудящихся, демократов Европы и всего мира развернуть движение солидарности с испанским народом», — говорится в послании заключенных в испанские тюрьмы руководителей и активистов профсоюзных рабочих комиссий Испании.

«Снова мы, простые труженики, брошены в тюрьмы за то, что требовали работы, хлеба и профсоюзных свобод», — говорится в послании, адресованном «всем трудящимся, всем сторонникам мирного и демократического пути к прогрессу, свободе и справедливости», которое опубликовано сегодня в газете «Юманите».

Несмотря на репрессии франкистских властей, отмечается в послании, рабочие комиссии, являющиеся независимыми от правительства профсоюзными организациями испанских трудящихся, продолжают борьбу. Аресты руководителей испанского профсоюзного движения Траба, Конде, Рольо, Ариса, Сарторуса и других «не смогут положить конец борьбе рабочего класса». «Рабочие комиссии растут и будут крепнуть, потому что они отвечают потребностям нынешнего этапа испанского рабочего движения. Острые проблемы, стоящие перед нашей страной, — кризис, безработица, отсутствие свобод — не могут быть решены путем репрессий».

«Из наших тюрем мы, заключенные трудящиеся, люди различных философских и религиозных взглядов, приветствуем наших товарищей по труду, интеллигентов, студентов, священников, которые подвергались или подвергаются репрессиям из-за того, что солидаризировались с нами, с нашей борьбой против эксплуатации и против засилья капиталистической олигархии».

Заключенные активисты призывают развернуть широкое движение солидарности с испанским народом, борющимся «за единство рабочего движения, за демократические свободы, прогресс, справедливость, за амнистию всем заключенным и эмигрантам».

ОТВЕТА НЕ ПОСЛЕДОВАЛО

НЬЮ-ЙОРК, 13 ноября. (ТАСС). Это произошло в церкви американского городка Уилльямсберга (штат Виргиния) во время воскресного богослужения, на котором присутствовал сам президент США Л. Джонсон, совершающий инспекционную поездку по военным базам Соединенных Штатов. Местный священник Левис прервал обычную проповедь и неожиданно обратился к президенту с просьбой откровенно об'яснить прихожанам цели американского военного вмешательства во Вьетнаме. Простые американцы весьма озабочены тем, что большинство стран мира считает эту войну колониальной, заявил Левис. И при всем своем уважении к правительству они хотят знать, почему США ведут эту необ'явленную войну.

Ответа на вопрос не последовало. Президент Джонсон молча покинул церковь.

РУДНИЧНЫЙ МУЗЕЙ

Теперь в Доме культуры шахтеров г. Кемерова появились новые посетители — экскурсанты. Особенно много школьников. Переходят от стенда к стенду, тихонько перешептываются, делятся впечатлениями, восхищенно слушают экскурсовода, заведующую детским сектором И. Б. Гускину.

Я знаю, что Ида Борисовна главный энтузиаст и создатель музея боевой и трудовой славы. Каждая черточка из биографии людей, делавших историю Кемеровского рудника ей дорога. Знаю, как вместе с бывшими комсомольцами 20-х годов Я. Г. Измаденовым и А. Н. Чарухиным она собирала по крупице материалы о первых шахтах рудника, о людях, дававших сверхплановый уголь в годы первых пятилеток, рылась в архивах, разыскивала адреса ветеранов революции, гражданской и Отечественной войн, переписывалась с ними. Но мне хочется еще раз послушать этот взволнованный рассказ, и я присоединилась к группе экскурсантов.

О первых шахтах, комбинатах, о лучших тружениках рудника за 50 лет рассказывает стенд «Строки из биографии народа». Вместе со всеми рассматриваю фотографии первых коммунистов, первых борцов за Советскую власть. Коротки и скупы строчки под фотографиями. Создание подпольного кружка, участие в демонстрациях и митингах на заводах, бои с белочехами, с кулачеством — таков путь С. Ф. Галкина, Е. Д. Вдовина и других.

А сейчас я рассматриваю письма Павла Ефимовича Житковского, бывшего в 20-е годы секретарем коллектива комсомольцев поверхностных цехов и председателем детского бюро рудника. Сейчас он живет и работает в Томске, и рассказы его о работе комсомольцев тех лет захватывают своей непосредственностью и романтикой.

А вот письмо В. П. Полосухина, с 1927 по 1934 год работавшего проходчиком на шахте «Центральная».

«В 1928 году комсомол шахты первым возглавил организацию ударных бригад. Нам, комсомольцам, администрация дала несколько забоев на Волковском пласту, самом захудалом и отсталом. И мы эти забои вывели в передовые, хотя их восстановление и далось с трудом. Выезжали мы и в деревни, помогали организовывать колхозы и бороться с кулаками».

Но революция не только освободила шахтеров от тяжкого подневольного труда, но и принесла стремление к знаниям, творчеству. Более шестидесяти юношей и девушек пришли в пролетарский драматический кружок. Они выпускали рукописные журналы, ставили спектакли, пропагандируя революционные идеи.

...1941 год. Верность, стойкость, непоколебимая твердость народа проверялись в час смертельной опасности. И сибиряки были одними из самых мужественных защитников Отчизны. Братские могилы в г. Салдус Латвийской ССР, в д. Пушкаревке Верхне-Днепровского района, памятник павшим в Днепропетровске — молчаливые и скорбные свидетели героизма наших земляков.

Среди защитников Брестской крепости были сибиряки: А. С. Санин, Р. К. Семенюк, спасший знамя своего 393-го отдельного зенитно-артиллерийского дивизиона, и многие другие.

Обо всех материалах музея, конечно, невозможно рассказать, но первые записи в книге отзывов (первые потому, что музей открылся только 25 октября) полны благодарности к его создателям.

С. НЕБОГАТОВА.

ОХРАНА ПРИРОДЫ—ДЕЛО ВСЕНАРОДНОЕ

Сохранению и приумножению богатств советской земли посвящено первое Всесоюзное совещание по охране природы, открывшееся 13 ноября на ВДНХ СССР. На него съехались ученые, работники государственных учреждений, представители обществ охраны природы союзных республик.

Начальник государственной инспекции по охране природы Министерства сельского хозяйства СССР В. Д. Денисов подчеркнул в своем выступлении, что из-за хищнического отношения к природе на земном шаре уже потеряно свыше полумиллиарда гектаров пашни, две трети некогда росших на планете лесов, более 150 видов зверей и птиц.

В СССР вопросами использования природных ресурсов ведают органы государственной власти. Во всех союзных республиках приняты законы по охране природы. В Верховных Советах большинства союзных и автономных республик созданы постоянные комиссии по охране природы. Большую работу по сохранению богатств родной земли проводят общества охраны природы, которые насчитывают в своих рядах свыше 20 миллионов человек. Однако этих мер недостаточно. В. Д. Денисов считает, что назрела необходимость создания государственных органов, со всей полнотой отвечающих за комплексное использование природных ресурсов. Такие органы уже созданы на Украине, в Белоруссии, Литве и Азербайджане. Разрабатываются меры по улучшению дела охраны природы в целом по СССР.

С докладами на совещании выступили академик ВАСХНИЛ С. С. Соболев, член-корреспондент Академии медицинских наук СССР С. Н. Черкинский, председатель государственного комитета по охране природы при Совете Министров Литовской ССР В. А. Бергас и другие.

(ТАСС).

СЧАСТЛИВОГО ПУТИ!

РЕПОРТАЖ

Клуб Кемеровской ГРЭС.

Торжественные, волнующие минуты.

Многолюдный митинг по случаю проводов молодежи в Советскую Армию, открывает секретарь городского комитета КПСС В. Н. Ганин.

За столом президиума те, кто в годину суровых испытаний, проявив мужество и стойкость, отстояли завоевания Октября. И те, кто с честью продолжает славные революционные, боевые и трудовые традиции старших поколений — комсомольцы 60-х.

Отзвучал Государственный гимн Советского Союза.

Слово предоставляется начальнику политотдела Кемеровского облвоенкомата М. З. Захарову.

Юбилейный призыв! В незабываемое время уходят на службу ребята. Новый Закон о всеобщей воинской обязанности, принятый III сессией Верховного Совета СССР, еще выше поднимает личную ответственность каждого гражданина за дело защиты Страны Советов, за выполнение своего сыновьего долга перед матерью-Родиной.

— В этот торжественный час, — сказал в заключение т. Захаров, — ваши отцы и матери выражают твердую уверенность, что вы будете свято хранить и приумножать славные революционные, боевые и трудовые традиции, будете верными и надежными защитниками завоеваний Октября. В нелегком солдатском труде, изо дня в день, будете совершенствовать свою боевую выучку, чтобы по первому зову Коммунистической партии быть в любую минуту готовыми сокрушить любого агрессора. Счастливого вам пути, дорогие друзья!

На трибуне комсомолец 20-х годов, участник трех войн, генерал-майор в отставке Н. А. Гусаров.

Шестнадцатилетним пареньком ушел он воевать за рабочее дело. От рядового красноармейца до заслуженного военачальника — вот жизненный путь солдата революции.

Н. А. Гусаров напоминает о святости боевых традиций. И перед аудиторией раскрывается славная, неувядаемая страница рождения Красной Армии. Героизм и самоотверженность воинов революции, их готовность отдать жизнь за правое дело рабочих и крестьян и сегодня волнует молодежь. Генерал говорит о звериной ненависти империализма к социализму, миру, демократии и призывает молодежь настойчиво овладевать боевым мастерством, заслужить признание и уважение земляков-кемеровчан.

Секретарь Кемеровского городского комитета ВЛКСМ Анатолий Проскурин от имени комсомольцев и молодежи Кемерова тепло поздравляет призывников с новой, замечательной страницей в их биографии — службой в рядах Советской Армии.

— Нам, вашим отцам и матерям, — сказала в своем выступлении ветеран 303-й стрелковой дивизии, мать призывника Мария Федоровна Павлова, — пришлось вынести на своих плечах всю тяжесть Великой Отечественной войны. Мы одержали победу ценой неимоверных жертв и лишений — мы победили фашизм. В послевоенные годы ваши отцы и матери подняли из пепла и развалин села и города, создали мощную промышленную и сельскохозяйственную базу. Сегодня мы провожаем вас, наших сыновей, в армию и говорим: будьте настойчивы в учении, помните, что Родина вручила вам грозное оружие справедливости, овладевайте им в совершенстве. Готовьтесь стать умелыми защитниками Родины. Счастливого вам пути, наши дорогие сыновья!

Один за другим сменяются на трибуне выступающие. И каждый несет в зал теплые слова привета и добрые пожелания.

Э. КРАВЦОВ.

Проводы на вокзале.
Фото П. Костюкова.

ЗА СМЕЛОСТЬ И НАХОДЧИВОСТЬ

Адрес этого подвига: Кемерово, ул. Елыкаевская, дом № 67, квартира № 5. Здесь детская шалость со спичками могла иметь трагические последствия — наедине с огнем оказались двое малышей. Но беду предотвратили соседи — Тамара Кирилловна Соловьева и Галина Петровна Тайменцева. Они вынесли детей из пламени, а потом, до прибытия пожарной команды, воевали с огнем.

Управление пожарной охраны УООП Кемеровского облисполкома премировало Т. К. Соловьеву и Г. П. Тайменцеву за смелость и находчивость.

В. ХАВИН.

ПРЕМЬЕРА в народном театре

С большим успехом прошла на сцене народного театра Анжерского машиностроительного завода премьера спектакля по пьесе А. Андреева «От имени любви» в постановке режиссера театра Б. Ящинина. Спектакль, обращенный к сегодняшней молодежи, поднимающий острые проблемы человеческих взаимоотношений, был горячо принят зрителями.

(Корр. «Кузбасса»).

САМОЛЕТЫ ЛЕТЯТ ПО ЗИМНЕМУ РАСПИСАНИЮ

15 ноября Кемеровский аэропорт перешел на зимнее расписание полетов. Ежедневно из Кемерова пилоты гражданской авиации делают 33 рейса. Столько же раз в день приходят к нам самолеты из других городов страны и Кузбасса.

В зимнем расписании — по одному ежедневному рейсу на ИЛ-18, АН-24 и АН-2 в Москву, Красноярск, Барнаул, Белокуриху, Ташкент. Вводится и новый ежедневный рейс — на Абакан, куда также станут летать реактивные самолеты АН-24. Шесть раз в день отправляются самолеты в Новосибирск, два — в Новокузнецк, три — в Томск, три — в Тисуль и т. д.

Из Мариинска 6 раз в неделю, кроме воскресенья, уходят самолеты в Таежно-Александровку. Из Ленинск-Кузнецкого аэропорта ежедневно можно улететь в Салтымаково.

МУЗЫКАЛЬНЫЕ УРОКИ

В двух десятках школ Кемерова прошли музыкальные уроки. Газета уже писала, что Кемеровский городской отдел народного образования и Кемеровская филармония в наступившем учебном году решили начать систематическое музыкальное воспитание учащихся города. Составлена специальная программа. Она предусматривает широкое знакомство учащихся с музыкой и ее изобразительными средствами, с различными музыкальными жанрами.

На этих уроках лекторы расскажут ребятам о творческом пути русских композиторов, о различных музыкальных школах, и все это станет сопровождаться исполнением произведений.

...Актовый зал школы № 1. Только что отсюда вышли учащиеся младших классов, а сейчас их места занимают семиклассники. На сцене — струнный квартет Новосибирской филармонии. Несколько вступительных слов говорит лектор-музыковед, старший преподаватель Новосибирской консерватории В. Калужский. Он говорит о возможностях воздействия музыки на человека и изобразительных средствах, которыми она пользуется. Затем — концерт...

За этот час учащиеся услышали произведения Грига, Глинки, Бетховена, Прокофьева, Чайковского: то в исполнении квартета, то в исполнении вокалистов — солистки Новосибирского академического оперного театра Нины Челышевой и певца Павла Матусова.

Этот час стал для учащихся часом прикосновения к волшебному миру музыки. Еще не в каждой ребячьей душе это прикосновение вызвало ответное трепетное дрожание, может быть, для первого раза урок оказался перегруженным новыми мелодиями, а поэтому трудноватым для усвоения, но начато такое хорошее дело в эстетическом воспитании школьников, что за него хочется сказать его организаторам только спасибо.

Э. СУВОРОВА.

ШЕСТЬ БЛИЗНЕЦОВ

ДАККА, 13 ноября. (ТАСС). Молодая крестьянка в округе Фаридпур (Восточный Пакистан) родила 1 ноября шестерых мальчиков. Все новорожденные живы, сообщает выходящая на бенгальском языке газета «Сангбад». У молодой матери уже есть двое детей.

ТЕЛЕВИДЕНИЕ

15 НОЯБРЯ

Показывает Москва: 12.00 — Балет И. Морозова «Доктор Айболит» — спектакль Ленинградского государственного Академического театра оперы и балета (передача из Ленинграда). 14.45 — «Майор Вихрь», 1-я серия. 16.00 — Телевизионные новости. 16.15 — Телевизионная новелла М. Белкина. «Валя». **Показывает Кузбасс:** 17.55 — Фрагменты из балета «Пламя Парижа» Б. Асафьева. 18.35 — Спортивная передача. **Показывает Москва:** 20.00 — «Зареченские женихи». «Ожидание» — новые телевизионные художественные фильмы. **Показывает Кузбасс:** 21.00 — Телевизионные новости. 21.10 — Телеочерк. 21.30 — Накануне хоккейного сезона в Кузбассе. **Показывает Москва:** 22.00 — Телевизионные новости. 22.20 — «Голы, очки, секунды».

● СПОРТ ● СПОРТ ● СПОРТ ● СПОРТ ● СПОРТ ● СПОРТ ●

ПОРАЖЕНИЕ ЛИДЕРА

ТУНИС. Сенсацией двадцатого тура межзонального шахматного турнира явилась неожиданная победа канадского мастера Сатлса над лидером соревнований Ларсеном. Неуверенно разыграв дебют, датчанин попал в тяжелое положение и сдался. Партия продолжалась всего 2,5 часа.

Штейн в хорошо проведенной атаке выиграл качество и заставил сдаться Мягмарсурэна (МНР). Гипслис победил венгра Билека. В отложенной партии с Барцаи (Венгрия) Геллер сохраняет шансы на победу. Встреча Корчного с третьим венгерским шахматистом — Портишем после маневренной борьбы отложена с инициативой на стороне советского гроссмейстера.

21-й тур межзонального шахматного турнира ознаменовался двумя важными победами наших шахматистов. Корчной на 25-м ходу в острой борьбе выиграл у Мягмарсурэна (МНР), а Штейн — у колумбийца Куэллара.

Лидеры на этот раз играли очень осторожно. Геллер и Портиш (Венгрия) подписали мир уже на 11-м ходу, а Ларсен (Дания) и Глигорич (Югославия) — на три хода позже. После этого и неожиданных срывов у некоторых лидеров шансы на выход в шестерку значительно увеличились у Корчного и появились у Штейна.

Ничейным результатом завершились встречи Гипслиса с венгром Барцаи и Решевского (США) с венгром Билеком. Матулович (Югославия) нанес поражение Бирну (США), а Кавалек (Чехословакия) — новозеландцу Сарапу. 15-летний бразильский мастер Мекинг выиграл у канадца Сатлса, который накануне победил Ларсена. Отложена партия Ивкова (Югославия) с Гортом (Чехословакия).

До конца турнира осталось два тура. Положение лидеров перед финишем прояснится после сегодняшнего доигрывания неоконченных партий.

Ленинградец Виктор Корчной в отложенном трудном окончании с Портишем (Венгрия) добился эффектной победы — четвертой кряду. Молодой чехословацкий гроссмейстер Горт выиграл у Ивкова (Югославия). Встреча Мекинга (Бразилия) с Буазизом (Тунис) завершилась ничьей. Партия Решевского (США) с Матуловичем (Югославия) вторично отложена в лучшей для американца позиции.

Перед последними двумя турами положение ведущей группы участников таково: Ларсен — 14 очков (остались партии с Ивковым и Матановичем), Геллер, Глигорич, Корчной и Портиш — по 12,5 очка (Геллеру предстоят партии с Мягмарсурэном и Куэлларом, Глигоричу — с Мекингом и Буазизом, Корчному — с Куэлларом и Сарапу, Портишу — с Гипслисом и Решевским).

Далее следуют: Горт и Матулович — по 12, Штейн — 11,5 (остались партии с Сарапу и Кавалеком), Ивков и Матанович — по 11, Решевский — 10,5 очка и одна отложенная в лучшем положении партия.

(ТАСС).

И ЧЕМПИОН МИРА НЕ УСТОЯЛ

ДЕЛИ, 13 ноября. (ТАСС). В первом круге чемпионата мира по вольной борьбе тбилисцу Гураму Сагарадзе достался очень серьезный соперник — чемпион мира Аталай (Турция). Но под напором нашего спортсмена не устоял и чемпион, победил Сагарадзе!

В первом круге победы также одержали советские борцы: Борис Гуревич (Киев) — над венгром Голлоси и Зарбег Бериашвили (Тбилиси) — над мексиканцем Леперзом. Только Шота Ломидзе (Тбилиси) проиграл чемпиону мира турку Айюку. Наш тяжеловес Александр Медведь на старте по жребию был свободен от борьбы.

ЧЕМПИОНАТ СТРАНЫ ПО ХОККЕЮ

Московский «Спартак» в понедельник в упорнейшей борьбе вырвал победу у земляков-динамовцев — 2:0.

Рекордный для нынешнего чемпионата страны счет был зафиксирован во Дворце спорта ЦСКА, где ковлева льда — экс-чемпионы страны сокрушили новокузнецкий «Металлург» — 12:0.

В Свердловске хоккеисты местного «Автомобилиста» проиграли московским «Крыльям Советов» — 1:3.

(ТАСС).

ТОЛЬКО СТАТИСТИКА

● Самым популярным счетом в прошедших матчах был 4:2. Он встречался девять раз. Игра киевских динамовцев с воскресенским «Химиком» в столице Украины закончилась с редким для хоккея результатом — 0:0. Рекордный итог матча был зафиксирован во встрече между «Автомобилистом» и «Спартаком» — 3:11.

● Наибольшее число зрителей в нынешнем сезоне побывало на матчах новокузнецкого «Металлурга» — 143.500. Сибиряки оставили на втором месте столь популярную команду, как московский «Спартак».

ШАШКИ

В последнем, пятом задании нашего конкурса черные имеют материальный перевес, но белые, проведя оригинальную комбинацию, добиваются победы. Найдите ее.

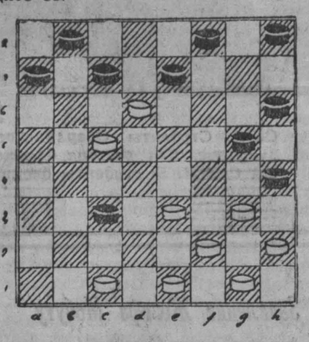

Последний срок присылки ответов на пятое задание — 28 ноября.

Проверьте свои ответы на III и IV задания. III. 1. вс3 2. св2 3. ав2 4. gf2 5. hg3 6. qh4 7. h:e1 ×

IV 1. gf6 2. ef2 3. св2 4. hg5 5. fg7 6. gh8 =

☆ ☆ ☆

В г. Омск вылетела сборная команда шашистов нашей области для участия в отборочных соревнованиях первенства РСФСР. В составе команды мастера спорта З. Явельберг, А. Трофимов, Н. Чирков, К. Филиппов и представители шашечной семьи: кандидат в мастера В. Марнчев и перворазрядница Зоя Маркачева. Кстати, Зоя только что вернулась с женского первенства СССР, где сумела войти в десятку сильнейших шашисток страны. Это дает ей право без отборочных состязаний участвовать в очередном полуфинале первенства СССР.

АРХИВАРИУС УЛЫБАЕТСЯ

Однажды на Международном шашечном турнире в Ялте в партии французов гроссмейстера Изара с мастером Шиланом создалась позиция, на первый взгляд безнадежная для Шилана. Сеть комбинационных угроз гроссмейстера была как будто неотразимой, и французский мастер прекратил «бессмысленное» сопротивление. В это время к ним скромно подошел сенегальский гроссмейстер негр Баба Си, игравший с юным советским мастером Слободским:

— Мсье Шилан, почему вы сдали партию?

— Она безнадежна, — ответил французский мастер.

— А по-моему, нет, — и, улыбаясь, Баба Си показал не предусмотренный обоими шашистами ошеломляющий вариант. Оказалось, что в «безвыходном» положении Шилан мог выиграть партию у гроссмейстера М. Изара, пожертвовав... девять шашек подряд.

В ТЕАТРАХ, ЦИРКЕ И КИНО

Драматический ТЕАТР. БЕГ. 16 ноября — ИЗОБРЕТАТЕЛЬНАЯ ВЛЮБЛЕННАЯ. Начало в 19 час. 30 мин.

Концертный зал ФИЛАРМОНИИ. Творческие вечера артиста кино, заслуженного артиста РСФСР и УССР ЛЕОНИДА БЫКОВА. Начало в 18 час. 30 мин. и в 20 час. 45 мин.

С 16 ноября — лауреат Международного конкурса им. Моцарта ГЕНРИЕТА МИРВИС (фортепьяно).

ГОСЦИРК. Праздничная программа. Атракцион «СРЕДИ ХИЩНИКОВ». Укротители Марица и Вальтер ЗАПАШНЫЕ. Начало в 19 час. 30 мин.

Кинотеатр «ЮБИЛЕЙНЫЙ». Широкоформатные фильмы: ТРИ ТОЛСТЯКА (10, 2, 8). ЖЕЛЕЗНЫЙ ПОТОК (12, 4, 6, 9-50).

С 16 ноября в кинотеатре «Юбилейный» — СВАДЬБА В МАЛИНОВКЕ и АЙБОЛИТ-66.

Кинотеатр «МОСКВА». 1. Журнал «Фитиль» № 59. Широкоэкранный художественный фильм производства киностудии им А. П. Довженко ЦЫГАН (9, 10-50, 12-40, 2-30, 4-20, 6-10, 8, 9-50). СТРАНА ГОР И ЛЕГЕНД (к сеансу в 9-50). 2. Журнал «Сибирь на экране» № 33. Художественный фильм ЖЕНЯ, ЖЕНЕЧКА И «КАТЮША» (10, 12, 2 — для детей; 4, 6, 8, 9-50).

С 16 ноября будет демонстрироваться новый двухсерийный приключенческий фильм СИЛЬНЫЕ ДУХОМ.

Кинотеатр «КОСМОС». Новый широкоэкранный художественный фильм ПОЛУДЕННЫЙ ПАРОМ (9, 10-40, 12-20, 2, 3-40, 5-20, 7, 8-40, 10-10). ЦЫГАН (10, 11-40, 1-20, 3, 4-40, 6-20, 8, 9-40).

Кинотеатр «ПИОНЕР». ПОДИ ТУДА, НЕ ЗНАЮ КУДА (10, 11-30, 2-50). МИХАИЛО ЛОМОНОСОВ (1). ДОЛИНА СЕМИ ЛУН (4-20, 5-50, 7-30, 9).

Кинотеатр «ОКТЯБРЬ». СЧАСТЛИВОГО ПЛАВАНИЯ (10, 2). ЗЕЛЕНАЯ КАРЕТА (12, 4, 6, 8, 10).

Кинотеатр «МЕТАЛЛУРГ». ЖЕНЯ, ЖЕНЕЧКА И «КАТЮША» (10, 3, 8-20). КОМИССАР (к сеансу в 8-20). ФАРАОН, две серии (11-40, 5).

Кинотеатр «ПРОГРЕСС». МЯТЕЖНАЯ ЗАСТАВА (10, 12, 2, 4, 6, 7-50, 9-40).

Кинотеатр «ЛУЧ». СНЕЖНАЯ КОРОЛЕВА (10, 3-30). ЖУРНАЛИСТ, две серии (11-30 3, 9).

Дом культуры ШАХТЕРОВ. КАМЕННЫЙ ГОСТЬ (3, 5-20, 7-20, 9-20).

Клуб КОКСОХИМЗАВОДА. В ДЖАЗЕ ТОЛЬКО ДЕВУШКИ (5-15, 7, 9).

СМОТРИТЕ НА ЭКРАНАХ ОБЛАСТИ

ПОПУЛЯРНУЮ СОВЕТСКУЮ ОПЕРЕТТУ

В этой новой цветной музыкальной кинокомедии роли исполняют актеры В. Самойлов, М. Водяной, З. Федорова, М. Пуговкин, Н. Сличенко, Н. Абрикосов, Е. Лебедев и другие.
Производство киностудии «Ленфильм».

РАСПИСАНИЕ ДВИЖЕНИЯ АВТОБУСОВ

по внутриобластным междугородным маршрутам на период с 15 ноября 1967 года по 25 мая 1968 года

НАИМЕНОВАНИЕ МАРШРУТА	ВРЕМЯ ОТПРАВЛЕНИЯ (местное)	ВРЕМЯ В ПУТИ В мягк.	ВРЕМЯ В ПУТИ В жест.	СТОИМОСТЬ БИЛЕТА В мягк.	СТОИМОСТЬ БИЛЕТА В жест.
А.-Судженск — Кемерово	8.00, 12.00, 16.00, 20.00	—	3.30	—	1-73
Березовский — Кемерово	С 5.00 до 21.10 (интервал движения 20—30 минут)	—	1.50	—	0.66
Белово — Кемерово	6.05, 8.40, 10.40, 13.30, 17.45	3.15	3.40	2-90	2.18
Белово — Новокузнецк	8.00, 9.30, 11.20, 13.10, 14.20, 19.20	3.30	4.00	2-50	1-88
Гурьевск — Кемерово	6.50, 12.00	4.00	—	3.50	—
Гурьевск — Новокузнецк	6.05, 13.35	4.15	—	3-10	2-33
Ижморский — Кемерово	7.10	—	5.40	—	2-33
Кемерово — А.-Судженск	8.00, 12.00, 16.00, 20.00	—	3.30	—	1-73
Кемерово — Белово	10.00, 13.30, 15.00, 17.50, 20.00	3-15	3.40	2.90	2-18
Кемерово — Березовский	С 6.40 до 23.10 (интервал движения 20—30 минут)	—	1.50	—	0.66
Кемерово — Гурьевск	12.00, 17.00	4.00	—	3.50	—
Кемерово — Ижморский	14.10	—	5.40	—	2-33
Кемерово — Крапивинский	6.50, 11.40, 13.20, 18.10	—	2.30	1.97	1.48
Кемерово — Л.-Кузнецкий	8.10, 11.00, 14.00, 16.50, 20.35	2.15	2.30	2-11	1-58
Кемерово — Мариинск	9.00, 16.30	—	6.00	—	2-78
Кемерово — Новокузнецк	6.40, 7.40, 8.30, 9.30, 10.30, 11.30, 13.00, 14.30, 15.30, 17.20 (экспресс), 18.20, 19.20		экспресс 6.00		
Кемерово — Панфилово	7.10, 11.10, 15.50	6.50	6.00	5-30	3.98
Кемерово — Промышленная	7.20, 9.40, 10.40, 12.10, 14.20, 16.10, 17.30, 18.30	—	1.40	1-27	0-95
Кемерово — Тайга	9.30, 11.45,	—	2.35	—	1-18
Тайга — Кемерово	7.00, 14.30	—	4.15	—	1.88
Кемерово — Тяжин	18.00	—	4.15	—	1.88
Кемерово — с.з. «Уньгинский»	6.30, 11.50, 16.20	—	7.40	—	3.68
Кемерово — Юрга	11.20, 18.20	—	1.50	—	0-95
Кемерово — Яшкино	7.30, 10.45, 12,45, 15.40, 18.15, 20.15	—	3.20	—	1-73
Крапивинский — Кемерово	9.30, 14.20, 16.00, 20.50	—	3.15	—	1-48
Крапивинский — Л.-Кузнецкий	8.50, 13.20, 18.00	—	2.30	1-97	1-48
Киселевск — Новокузнецк	6.30, 7.43, 12.50, 16-14	—	1.45	—	1-18
Л.-Кузнецкий — Кемерово	6.00, 8.20, 10.45, 14.00, 16.35	1.51	2.06	1-27	0-95
Л.-Кузнецкий — Крапивинский	6.50, 11.20, 16.00	2.15	2.30	2-18	1.58
Л.-Кузнецкий — Новокузнецк	8.00	—	1.45	—	1-18
Мариинск — Кемерово	9.00, 16.30	4.30	—	3.50	2.48
Междуреченск — Новокузнецк	С 6.30 до 17.40 (интервал движения 40 минут), 20.20	—	6.00	—	2-78
Новокузнецк — Белово	9.00, 14.10, 15.10, 16.00, 17.50, 20.25	—	2.50	1.67	1-25
Новокузнецк — Гурьевск	11.00, 18.50	3.30	4.00	2-50	1-88
Новокузнецк — Кемерово	6.40, 7.40, 9.50 (экспресс), 10.30, 11.30, 12.30, 13.30, 14.30, 15.30, 17.00 (экспресс), 18.20, 19.20	4.15	—	3.10	2-33
Новокузнецк — Киселевск	9.00, 10.10, 15.10, 19.00,	6.50	экспресс 6.00	5-30	3-98
Новокузнецк — Л.-Кузнецкий	16.20	1.51	2.06	1-27	0-95
Новокузнецк — Междуреченск	С 6.20 до 17.10 (интервал движения 40 мин.), 18.10, 18.50, 20.10	4.30	—	3-50	2.48
Новокузнецк — Осинники	7.00, 8.00, 9.00, 10.20, 11.10, 12.00, 13.00, 14.00, 15.20, 16.20, 17.00, 18.00, 19.00, 20.20	—	2.50	1.67	1.25
Осинники — Новокузнецк	6.40, 8.00, 9.20, 10.20, 11.40, 13.00, 13.40, 14.20, 15.20, 16.40, 18.00, 18.40, 19.29, 20.20	—	2.00	1-07	0.80
Панфилово — Кемерово	9.00, 13.00, 17.40	—	2.00	1-07	0.80
Промышленная — Кемерово	6.40, 9.00, 10.25, 12.35, 13.35, 15.35, 17.20, 20.30	—	1.40	1-27	0-95
Тяжин — Кемерово	9.20	—	2.35	—	1-18
Томск — Юрга (межобластной)	11.15, 18.15	—	7.40	—	3.68
С-з «Уньгинский» — Кемерово	8.30, 13.50, 18.10	—	3.45	—	1-58
Юрга — Томск (межобластной)	7.00, 14.00	—	1.50	—	0-95
Юрга — Кемерово	7.00, 14.00	—	3.45	—	1-58
Яшкино — Кемерово	7.00, 9.00, 11.15, 14.30, 16.30, 19.15	—	3.20	—	1-73
Кемерово — Топки (пригородный)	6.00, 6.27, 6.54, 7.21, 7.48, 8.15, 8.42, 9.36, 10.30, 10.57, 11.24; 11.51, 12.45, 13.12, 13.39, 14.06, 14.33, 15.00, 15.27, 15.54, 16.21, 16.48, 17.15, 17.42, 18.09, 18.36, 19.03, 19.30, 20.20, 21.00	—	1.21	—	0-58
Топки — Кемерово	7.21, 7.48, 8.15, 8.42, 9.36, 10.30, 10.57, 11.24, 11.51, 12.45, 13.12, 13.39, 14.06, 14.33, 15.00, 15.27, 15.54, 16.21, 16.48, 17.15, 17,42, 18.09, 18.36, 19.03, 19.30, 20.20, 21.00	—	1.21	—	0-58.

ТОВАРИЩИ ПАССАЖИРЫ! Замечания, а также предложения по улучшению работы автобусов просим направлять по адресу: гор. Кемерово, ул. Володарского, 26. Телефоны: 6-67-72, 4.45-85.

Кемеровское транспортное управление.

Редактор Н. Я. ТРОИЦКИЙ.

Наш адрес: г. Кемерово, ул. Трудовая, 64; телефоны: редактора 6-61-54, приемной 6-69-74, заместителей редактора 6-70-82 и 6-65-74, ответственного секретаря 6-68-81, зам. ответственного секретаря 6-65-63, отделов редакции: партийной жизни 6-61-83, пропаганды 6-66-73, промышленного 6-69-44 и 6-63-02, сельского хозяйства 6-67-82, советского строительства и быта 6-64-84, строительного 6-67-46, культуры 6-62-01, писем и рабселькоров 6-90-52 и 6-60-72, информации 6-62-37, об'явлений 6-68-72, фотокорреспондентов 6-90-63, директора издательства 6-69-23, общественной приемной 6-66-52, бухгалтерии 6-90-54, директора типографии 6-89-32.

ОП02893. Типография «Кузбасс» управления по печати. Заказ 2345