Пролетарии всех стран, соединяйтесь!

Кузбасс

ОРГАН КЕМЕРОВСКОГО ОБКОМА КПСС и ОБЛАСТНОГО СОВЕТА ДЕПУТАТОВ ТРУДЯЩИХСЯ

№ 265 (12241). Среда, 8 ноября 1967 г. / ГОД РЕВОЛЮЦИИ ПЯТИДЕСЯТЫЙ / ГОД ИЗДАНИЯ 46-й. Цена 2 коп.

ВЧЕРА ВСЯ СТРАНА ТОРЖЕСТВЕННО ОТМЕТИЛА 50-летие ВЕЛИКОЙ ОКТЯБРЬСКОЙ СОЦИАЛИСТИЧЕСКОЙ РЕВОЛЮЦИИ

НАД МОСКВОЮ ШУМЯТ, КАК ЗНАМЕНА, ПЯТЬДЕСЯТ ГЕРОИЧЕСКИХ ЛЕТ

Военный парад и демонстрация трудящихся на Красной площади 7 ноября 1967 года

Вот он и пришел этот день — светлый день праздника, венчающего славную летопись полувека Советского государства... Полвека назад человечество узнало о «десяти днях, которые потрясли мир». Сегодня мы с полным правом говорим о пятидесяти годах, которые изменили этот мир, изменили весь ход мировой истории, направили человечество по новому пути исторического развития — пути социализма и коммунизма.

Взволнованно приподнятое настроение рождают площадь возле Кремля, ее торжественный наряд. В этот день с особенной ясностью чувствуешь, что наша страна сочетает в себе энергию юности и мудрость зрелости.

И нет сегодня большей гордости, большего счастья, чем сознание причастности к великим делам великого пятидесятилетия!

День сегодня особенный, и хочется запомнить каждое его мгновение, каждый штрих.

6 часов 00 минут. Включились передатчики советской системы связи «Орбита». Заработали наши «космические антенны» на высоте 40 тысяч километров — спутники «Молния-1». Планета готовится принять главный репортаж дня — передачу с Красной площади.

6 часов 30 минут. Ветеран партии П. П. Ермаков выходит из дома. Поправляет алый бант на груди, такой же, как 50 лет назад...

8 часов 10 минут. Колонна завода «Манометр» направилась на Красную площадь, поравнялась с памятником В. И. Ленину на площади Ильича. Минутная остановка. Цветы на сером граните.

9 часов 45 минут. Главный хранитель времени на Спасской башне еще раз осматривает пульт управления сложным часовым хозяйством. Куранты идут точно. До начала праздника — 15 минут...

Стрелки часов приближаются к десяти. Именно в этот час 7 ноября (25 октября) 1917 года Ленин подписал воззвание «К гражданам России!». Именно в этот час полвека назад родилась новая историческая эпоха. Еще несколько минут, и перезвон кремлевских курантов возвестит о том, что наша страна вступила во вторую половину первого века своей социалистической истории.

...Трибуны для почетных гостей занимают посланцы московских предприятий и подмосковных хозяйств, партийные, советские, профсоюзные и комсомольские работники, деятели науки, литературы и искусства, военачальники Вооруженных Сил СССР.

Никогда еще Красная площадь не видела так много зарубежных гостей — тысячи друзей из разных стран мира приехали в Москву, чтобы разделить с нами праздник.

На Центральную трибуну поднимаются товарищи **Л. И. Брежнев, Г. И. Воронов, А. П. Кириленко, А. Н. Косыгин, К. Т. Мазуров, А. Я. Пельше, Н. В. Подгорный, Д. С. Полянский, М. А. Суслов, А. Н. Шелепин, Ю. В. Андропов, В. В. Гришин, П. Н. Демичев, Д. Ф. Устинов, И. В. Капитонов, Ф. Д. Кулаков, Б. Н. Пономарев, М. С. Соломенцев.** Здесь также **К. Е. Ворошилов, А. И. Микоян, Н. М. Шверник.** Вместе с ними — главы и члены делегаций социалистических стран, прибывшие на празднование 50-летия Великого Октября: **Тодор Живков** и **Георгий Трайков, Янош Кадар** и **Ене Фок, Ле Зуан, Вальтер Ульбрихт** и **Вилли Штоф, Цой Ен Ген, Хосе Рамон Мачадо Вентура, Юмжагийн Цеденбал** и **Жамсарангийн Самбу, Владислав Гомулка** и **Юзеф Циранкевич, Николае Чаушеску** и **Ион Георге Маурер, Антонин Новотный** и **Иозеф Ленарт, Иосиф Броз Тито.**

На трибуне также присутствуют Генеральный секретарь Французской коммунистической партии **Вальдек Роше**, Генеральный секретарь Итальянской коммунистической партии **Луиджи Лонго**, Председатель Коммунистической партии Испании **Долорес Ибаррури**, член Президиума ЦК Национального фронта освобождения Южного Вьетнама **Данг Чан Тхи**, генеральный секретарь Всемирной федерации профсоюзов **Луи Сайян**, Премьер-Министр Индии **Индира Ганди**, Президент Финляндской Республики **Урхо Кекконен.**

...Бьют куранты, и с их последним — десятым ударом, ровно в 10.00 из Спасских ворот Кремля выезжает открытая машина. В ней министр обороны СССР Маршал Советского Союза А. А. Гречко, принимающий парад. Он об'езжает войска, здоровается с воинами, поздравляет их с 50-й годовщиной Великой Октябрьской социалистической революции.

А. А. Гречко поднимается на трибуну Мавзолея и произносит речь.

РЕЧЬ ТОВАРИЩА А. А. ГРЕЧКО

Товарищи солдаты и матросы, сержанты и старшины!

Товарищи офицеры, генералы и адмиралы!

Трудящиеся Советского Союза!

Наши уважаемые зарубежные гости!

От имени и по поручению Центрального Комитета Коммунистической партии Советского Союза и Советского правительства горячо приветствую и поздравляю вас с пятидесятилетием Великой Октябрьской социалистической революции.

Пятьдесят лет назад, впервые в истории, российский пролетариат в союзе с трудовым крестьянством под руководством Коммунистической партии во главе с гениальным вождем Лениным взял власть в свои руки, уничтожил гнет помещиков и капиталистов и вывел нашу страну на социалистический путь развития. Великий Октябрь открыл новую эпоху всемирной истории, эпоху всеобщего революционного обновления мира, перехода от капитализма к социализму.

За минувшие пятьдесят лет трудящиеся Страны Советов прошли героический путь борьбы и побед. В короткий исторический срок в СССР осуществлены коренные социальные преобразования, созданы могучая индустрия и социалистическое сельское хозяйство, совершена культурная революция. Величайшим завоеванием советского народа является полная и окончательная победа социализма. Ныне рабочий класс, колхозное крестьянство, советская интеллигенция, руководствуясь решениями XXIII с'езда КПСС, успешно строят коммунистическое общество. Высокими темпами развиваются все отрасли народного хозяйства. На основе роста советской экономики неуклонно повышается материальное благосостояние трудящихся. Новым ярким свидетельством заботы партии и правительства об улучшении жизни народа явились решения сентябрьского Пленума ЦК КПСС и третьей сессии Верховного Совета СССР.

Советские люди ознаменовали юбилейный год крупными достижениями в развитии промышленности, сельского хозяйства, науки и культуры. Ученые, конструкторы, инженеры и рабочие одержали выдающуюся победу в освоении космоса, осуществив впервые в мире посадку советской автоматической межпланетной станции на поверхность Венеры, автоматическую стыковку двух космических кораблей на орбите.

Пятидесятилетие Октября — это праздник международного рабочего класса, сил демократии и национального освобождения, всего передового человечества. Вместе с трудящимися Советского Союза славный юбилей достойно встречает большая семья социалистических стран.

Успехи Советского Союза и братских стран социализма в строительстве новой жизни искренне радуют наших друзей во всем мире, приводят в смятение недругов коммунизма.

Империализм и его главный оплот — Соединенные Штаты

(Окончание на 2-й стр.).

Демонстрация трудящихся в Кемерове 7 ноября 1967 года.

Фото **В. Моисеева** и **П. Костюкова.**

ВЕЛИКИЙ ОКТЯБРЬ ШАГАЕТ ПО КУЗБАССУ

КЕМЕРОВО

Задолго до праздника областной центр оделся в торжественный наряд. Вот на площади Советов композиция «Серп и молот», величавый, громадных размеров портрет Владимира Ильича Ленина, — тот самый портрет, где Ильич обаятельный, простой, приветливо машет рукой, как бы говоря: «Верной дорогой идете, товарищи!».

На фасаде здания комбинатов «Кузбассуголь» и «Кузбасскарьеруголь» — портреты членов Политбюро ЦК КПСС, а напротив, на здании облсовпрофа, — алые вымпелы с гербами всех 15 союзных республик.

Нынешний праздник Октября — необычный! Советские люди, все наши друзья на планете отмечают полувековой юбилей первого в мире государства рабочих и крестьян.

...Время движется к десяти. Трибуны заполняют руководители областных и городских организаций, передовики производства, гости. Среди них — делегация братской Венгрии. Возглавляет ее секретарь Ногрaдского обкома Венгерской социалистической рабочей партии товарищ Соо Бела. На трибуне и делегация Донецкой области. Недавно исполнилось 40 лет с начала социалистического соревнования Кузбасс—Донбасс. Делегацию из Донбасса возглавляет заместитель председателя Донецкого облисполкома И. В. Сидоренков.

Звучат фанфары — «Слушайте все!» Играет оркестр. Чеканя шаг, проходят курсанты училища связи... А потом сотни физкультурников заполнили площадь. Спортсмены составили слова «Слава Ленину». Быстро проходит перестроение, и зрители читают: «Слава партии». Юность демонстрирует красоту, спортивное мастерство. Колонну спортсменов ДОСААФ возглавляет чемпион мира по высшему пилотажу Владимир Мартемьянов.

Идут убеленные сединами ветераны революции, Герои Советского Союза и Герои Социалистического Труда. Среди них — заслуженный врач РСФСР Подгорбунский, передовые шахтеры Кемеровского рудника тт. Круковский, Панкратьев, Грязев, Смышляев, Чеберяков, заслуженная учительница Крючкова, машинист турбин Кемеровской ТЭЦ Козлов, почетный строитель РСФСР Леонтович и другие уважаемые в городе люди.

Колонна школы № 1. Девиз ребят: «Школа должна быть первой не только по номеру, но и по делам». Этот коллектив стал победителем в юбилейном соревновании между школами города и получил на вечное хранение памятное знамя городского комитета партии и горисполкома. Честь нести знамена выпала лучшим спортсменам Сергею Кузнецову, Сергею Ворошилову и Николаю Смольскому.

В нынешнем юбилейном году впервые трудящиеся всех четырех районов города демонстрируют свою силу вместе, на площади Советов. Огромный транспарант с орденом Ленина, который заслужила область за свои трудовые успехи. Труженики Центрального и Заводского районов начинают демонстрацию. Они идут двумя колоннами.

Первую колонну возглавляет коллектив завода «Кузбассэлектромотор». Больше десятка страч знают его продукцию, полумиллионная прибыль на счету этого предприятия. Два цеха — четвертый и восьмой — в эти дни стали коллективами коммунистического труда. Среди них двести человек награждены орденами и медалями Родины. А сколько имен занесено в юбилейную Книгу почета, на районную и заводскую Доски почета! Среди лучших — Юрий Сидорович Приходкин, Валентина Степановна Басканчина, Павел Федорович Усольцев, Павел Владимирович Лапин, Александра Яковлевна Пылева, Виктор Павлович Балаганский, Радия Мухаметдинова... Группа рабочих несет портреты космонавтов. Вот портрет первого человека, шагнувшего в космос, — нашего земляка Алексея Леонова. Сибиряк Алексей Леонов — член бригады слесарей Петра Федоровича Покровского.

В колонне энергетиков Кемеровской ГРЭС макет — вождь сидит, склонившись над картой. Ильич страстно мечтал, чтобы электростанции занимались, как он выразился, электрическим образованием масс, служили опорой просвещения. С тех пор прошло полвека. В 270 раз возросло производство электроэнергии в нашей стране по сравнению с 1913 годом и больше, чем в 10 раз, — по сравнению с предвоенным временем. В юбилейном году система «Кузбассэнерго» дала энергии в сорок раз больше, чем в годы первых пятилеток.

К площади подходит колонна Заводского района.

Заводской район... Название говорит за себя. Здесь сосредоточены крупнейшие химические предприятия — Ново-Кемеровский химкомбинат, государственный ордена Ленина азотнотуковый завод, государственный ордена Ленина коксохимический завод, домостроительный комбинат и многие другие предприятия. Более ста наименований продукции выпускают химики. Их продукцию хорошо знают и в стране, и за рубежом. Целый город — на 60 тысяч человек — поставили наши славные домостроители.

Уместно оглянуться на пройденный путь отдельных коллективов. 1934 год. На берегу Томи, среди болот и кустарников, строители заложили первый камень будущего крупного химического предприятия. Июль 1938 года. Получена первая тонна аммиачной селитры. Первая победа! А через полгода — первое переходящее Красное знамя Наркомата химической промышленности. В годы жесточайших испытаний около тысячи азотчиков ушли на фронт. Многие пали геройски, среди них — аппаратчик Иван Архипович Волков и машинист Иван Павлович Чечулин, подвиг которых Родина отметила высшей наградой. Им посмертно присвоено звание Героя Советского Союза.

Идут рационализаторы. Завод только за послевоенные годы дал государству прибыль в 184 миллиона рублей и почти 14 миллионов из них — за счет внедрения рационализаторских предложений. Наибольший вклад внесли технический руководитель одного из цехов Нелли Федоровна Трясицына — заслуженный рационализатор Российской Федерации, новатор, токарь-универсал Константин Варфоломеевич Писаревский...

Коксохим — ровесник Октября. Впереди демонстрантов мягко катится броневик — копия броневика, с которого выступал в 17-м году перед петроградцами вождь трудящихся Владимир Ильич Ленин. Право возглавить колонну завода завоевал коллектив коксового цеха. Он же завоевал в юбилейном социалистическом соревновании почетное звание коллектива имени 50-летия Великого Октября.

«Карболит». Вдоль всей колонны — красочные транспаранты, говорящие о прочной, нерушимой дружбе народов Советского Союза. В глубь колонны по одной стороне уходят слова «Союз нерушимый республик свободных...», а по другой — «Сплотила навеки великая Русь». В полном составе проходят лучшая смена четвертого цеха Виктора Петровича Ерофеева, дружная бригада Надежды Ивановны Холодковой. Члены бригады недавно проводили на отдых свою подругу по труду и попросили администрацию никого в бригаду не присылать. «С планом справимся впятером», — сказали они. Так родился на заводе почин — увеличить норму выработки на 10 процентов.

Еще не успели пройти мимо трибун карболитчики, а на площадь вступают новые колонны. И снова химики. Это хорошо известный своими трудовыми подвигами коллектив Ново-Кемеровского химкомбината. Аммиак, капролактам, серная кислота, катализаторы — все это мощные производства. В колонне старейший работник комбината, коммунист с 1922 года Тихон Васильевич Штырев. Он награжден недавно вымпелом победителя социалистического соревнования. Такой чести удостоились аппаратчики Николай Васильевич Якубович, Нина Ивановна Лапина, старшие аппаратчики Владимир Семенович Козырев и Вера Ивановна Олейникова.

Домостроительный комбинат. По фронтону макета — крупная надпись: «За 6 лет ДСК смонтировал 215 домов». А вот другая — «Сдано 15 тысяч квартир». Впереди шагают ветераны труда и войны со знаменем; вслед за ними — лучшие коллективы: участок нулевого цикла, арматурный цех. Идут победители предоктябрьского соревнования, те, на кого равняются домостроители. Это комплексная бригада Ивана Ильича Гринчука, бригада монтажников Модеста Ивановича Ершова. Между прочим, 90 домов на счету этой бригады. На ее счету и первый крупнопанельный дом, заложенный по улице Патриса Лумумбы из панелей и деталей, впервые выпущенных на Кемеровском домостроительном комбинате. Идут отделочники из бригады Степана Николаевича Холкина, арматурщики бригады Михаила Петровича Волкова, монтажники Михаила Васильевича Рязанцева, бетонщики стендового цеха во главе с бригадиром Владимиром Ивановичем Ложкиным.

(Окончание на 2-й стр.).

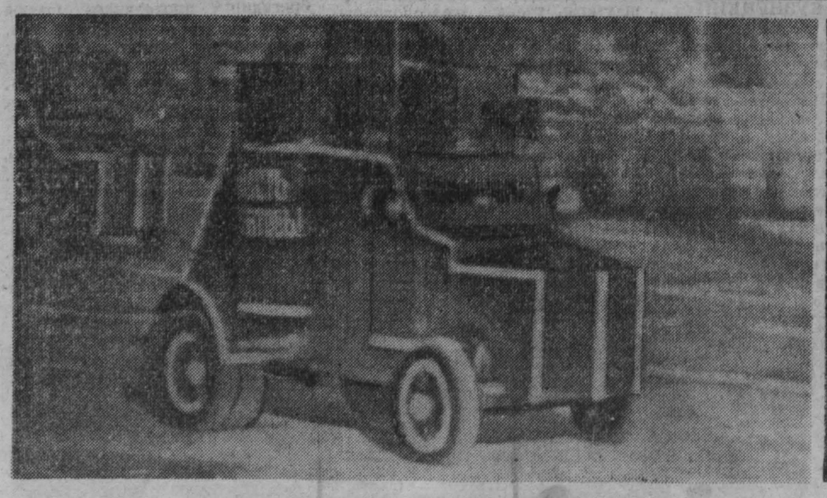

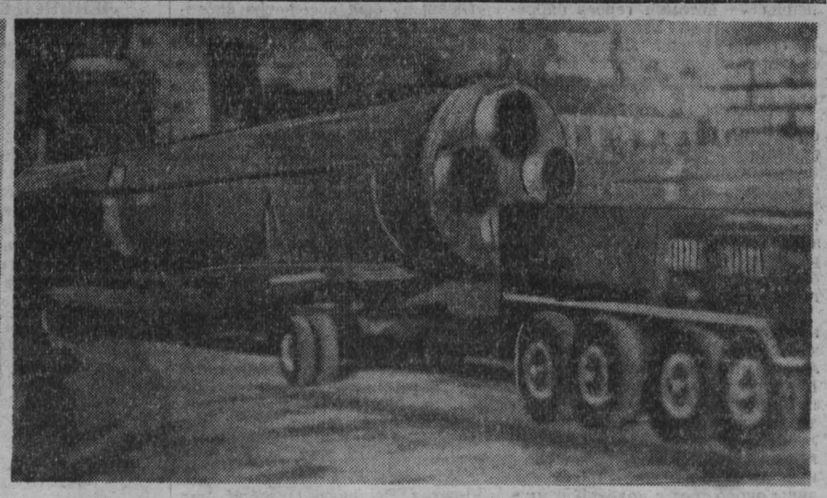

Военный парад на Красной площади в Москве. От 1917 до 1967-го.

Фотоснимок сделан с телеэкрана на станции «Орбита» нашим фотокорреспондентом **В. Моисеевым.**

ВЫСОКО НЕСЕМ ЗНАМЯ ЛЕНИНА, ЗНАМЯ КОММУНИЗМА

ТОРЖЕСТВЕННОЕ ЗАСЕДАНИЕ В МОСКВЕ

МОСКВА, 6 ноября. (ТАСС). Дворец с'ездов... Совсем недавно здесь состоялось совместное торжественное заседание Центрального Комитета КПСС, Верховного Совета СССР и Верховного Совета РСФСР, посвященное 50-летию Великой Октябрьской социалистической революции. Величественные итоги пути, пройденного за полвека советским народом под руководством ленинской партии, были подведены в докладе Генерального секретаря ЦК КПСС Л. И. Брежнева.

6 ноября зал Дворца заполнили представители общественных организаций, трудящихся столицы и области, воины Советской Армии. 50-й годовщине Великого Октября было посвящено состоявшееся здесь торжественное заседание Московского городского и Московского областного комитетов КПСС, Московского городского и Московского областного Советов депутатов трудящихся.

Бурными, долго не смолкающими аплодисментами, стоя, встретили собравшиеся появление в президиуме заседания товарищей **Л. И. Брежнева, Г. И. Воронова, А. П. Кириленко, А. Н. Косыгина. К. Т. Мазурова, А. Я. Пельше, Н. В. Подгорного, Д. С. Полянского, М. А. Суслова, А. Н. Шелепина, Ю. В. Андропова, В. В. Гришина, П. Н. Демичева, Д. Ф. Устинова, И. В. Капитонова, Ф. Д. Кулакова, Б. Н. Пономарева, М. С. Соломенцева.**

На заседании присутствуют также зарубежные гости, прибывшие на празднование 50-й годовщины Великой Октябрьской социалистической революции.

(Окончание на 4-й стр.).

НАД МОСКВОЮ ШУМЯТ, КАК ЗНАМЕНА, ПЯТЬДЕСЯТ ГЕРОИЧЕСКИХ ЛЕТ

(Окончание. Начало на 1-й стр.).

Америки стремятся задержать закономерный ход развития человечества. Мировая реакция путем провокаций и агрессии, бесцеремонного вмешательства во внутренние дела других стран усиливает международную напряженность, опасность новой мировой войны.

Глубокую тревогу у народов мира вызывает преступная война американских империалистов во Вьетнаме. Реальная военная опасность продолжает сохраняться на Ближнем Востоке в связи с агрессией Израиля против арабских государств, вставших на путь свободы и независимости. Серьезную угрозу европейской безопасности представляют реваншистские устремления милитаристов Западной Германии.

Это налагает особую ответственность на всех, кому дороги судьбы мира.

Советское государство проводит внешнюю политику, отвечающую кровным интересам трудящихся. Она направлена на укрепление позиций социализма и демократии, мира и дружбы между народами.

Вместе с тем, учитывая сложившуюся обстановку, наша партия делает все, чтобы еще выше поднять оборонную мощь страны, крепить боевую готовность Советской Армии и Военно-Морского Флота.

Вооруженные Силы СССР, созданные и воспитанные Коммунистической партией, твердо стоят на страже завоеваний Великой Октябрьской социалистической революции. Рожденные революцией, они прошли славный боевой путь и всегда с честью выполняли и выполняют свой патриотический и интернациональный долг.

Благодаря неустанной заботе Коммунистической партии и народа Советские Вооруженные Силы ныне оснащены самым современным вооружением. Советские воины, верные сыны своего народа, повседневно повышают бдительность и боевую готовность, крепят содружество с армиями стран социализма. Своим ратным трудом они умножают революционные и боевые традиции, боевую мощь Армии и Флота.

В день 50-летия Октябрьской социалистической революции Вооруженные Силы СССР торжественно заверяют Коммунистическую партию, Советское правительство, весь советский народ в том, что они готовы выполнить свой долг перед Родиной и впредь будут зорко стоять на страже дела Великого Октября, дела коммунизма и мира на земле.

Да здравствует 50-я годовщина Великой Октябрьской социалистической революции!

Да здравствует героический советский народ и его доблестные Вооруженные Силы!

Слава Коммунистической партии Советского Союза и Советскому правительству!

Ура!

Мощное «ура» прокатывается над площадью, сливаясь с торжественной мелодией Государственного гимна Советского Союза. Гремят залпы артиллерийского салюта.

...Начинается пролог юбилейного парада, его историческая часть. Впереди идут юные барабанщики в буденовках.

...Идут люди, с винтовками образца 1891 года. Одеты они поразному: кто в кожаных куртках, кто в пальто, перетянутых военными ремнями. Это — красногвардейцы.

В бескозырках, в бушлатах, перекрещенных пулеметными лентами, широким шагом пересекают площадь революционные матросы, воскрешая в памяти героические октябрьские дни.

Оркестр меняет ритм, встречая легендарную конницу. В составе современных Вооруженных Сил сейчас нет кавалерийских частей. Но в историю нашей армии они вписали яркие страницы. Не одна песня сложена о подвигах конников Буденного. Не раз наши славные кавалеристы наносили мощные удары по гитлеровцам и в годы Великой Отечественной войны.

Вновь кони, теперь уже запряженные в тачанки. Смотришь на них и видишь: бешено мчатся четверки, и рассыпаются белогвардейские цепи под их пулеметным ливнем, и будто снова в неудержимой атаке мчится Чапаев.

История воскрешается на Красной площади: вот движется артиллерийский дивизион на конной тяге, за ним — дивизион бронеавтомобилей, — точная копия тех, что можно было встретить на улицах революционного Питера.

Внимательно глядит на парад молодежь. Не скрывают волнения ветераны — те, кто полвека назад с оружием в руках утверждал Советскую власть. Они вновь переживают свою молодость...

Военно-Морской Флот Страны Советов на юбилейном параде представляет Ленинградское высшее военно-морское училище имени М. В. Фрунзе. Монолитны шеренги, безукоризненна выправка курсантов Московского высшего общевойскового командного училища имени Верховного Совета РСФСР, курсантов Московского высшего пограничного командного училища.

На Красной площади — воины в зеленых комбинезонах и в малиновых беретах. Наши десантники способны решать самые разнообразные, самые сложные задачи современного боя.

Впервые в параде участвует воинская часть морской пехоты дважды Краснознаменного Балтийского флота...

На марше — воины дивизии, носящей имя рыцаря революции Ф. Э. Дзержинского.

Идут суворовцы и нахимовцы.

Шествие могущественной военной техники наших сухопутных войск открывают подразделения гвардейской мотострелковой Таманской Краснознаменной инженерной академии имени М. И. Калинина.

Бронетранспортеры строго соблюдают равнение. Сегодняшние воины-таманцы — достойная смена старшего поколения. Они умело владеют вверенным им оружием.

По Красной площади впервые проходят подразделения сухопутных войск, оснащенные самыми совершенными боевыми машинами, позволяющими мотопехоте успешно вести бои в высоком темпе, на большую глубину.

На марше — колонна воздушно-десантных войск. Эти воины участвовали в учении «Днепр». Они успешно решали задачи в условиях, максимально приближенных к боевым.

...Все вокруг наполняется гулом могучих двигателей. На площади появляются боевые машины гвардейской танковой Кантемировской ордена Ленина Краснознаменной дивизии.

Перед трибунами — высокоэффективные зенитные средства, предназначенные для прикрытия сухопутных войск. Среди них впервые участвуют самоходные зенитные комплексы с тремя ракетами. Они способны в обстановке маневренных боевых действий точно поражать воздушные цели, в том числе и летящие на предельно малых высотах.

Вслед за танками идет артиллерия. «Богом войны» называли ее в годы былых сражений. Не утратили своей грозной силы артиллеристы и сегодня.

Марш артиллеристов завершают реактивные установки, по силе огня во много раз превосходящие своих предшественниц — знаменитые «Катюши».

...На Красную площадь вступают ракеты. Ими оснащены все виды Советских Вооруженных Сил. Все типы наших ракет обладают высокой готовностью к немедленному пуску, точно поражают цели.

Плавно движется через площадь зенитная ракетная техника. Высокоэффективные зенитные ракетные комплексы стерегут небо Советской Отчизны. Радиоэлектронная аппаратура помогает зенитчикам заблаговременно обнаруживать воздушные цели и точно наводить ракеты. Войска противовоздушной обороны надежно защищают страну от угрозы воздушного нападения.

Движутся противоракеты. Они предназначены защищать страну от ракетно-ядерных ударов агрессора. Противоракеты позволяют создавать надежную оборону отдельных об'ектов и обширных районов страны.

Вслед за зенитными на площади появляются оперативно-тактические ракеты — главная огневая сила сухопутных войск.

После тактических ракет появляется на площади еще более грозное ракетное оружие.

Корабли наших флотов имеют на вооружении ракеты, предназначенные для нанесения ударов по береговым об'ектам, надводным кораблям, подводным лодкам и самолетам противника. Перед Мавзолеем проходят запускаемые из океанских глубин баллистические ракеты подводных лодок. Новейшие типы таких ракет обладают дальностью, мощностью ядерного заряда и надежностью поражения об'ектов агрессора, позволяющими надежно охранять страну от нападения.

Марш ракетных войск стратегического назначения открывают ракеты средней дальности полета на самоходных пусковых установках. Дальность их пуска составляет несколько тысяч километров.

Подобные высокоманевренные самоходные пусковые установки мы видим и среди межконтинентальных ракет. Самоходные установки стратегических ракет постоянно меняют свои позиции, их практически невозможно разведать и уничтожить. В то же время они могут быстро нанести ответный уничтожающий удар по агрессору, где бы он ни находился.

По площади проходят межконтинентальные трехступенчатые ракеты на новых высокоэффективных топливах. Они имеют исключительно высокую степень боеготовности, могут запускаться как из шахтных, так и с других типов стартов.

Парад завершают самые мощные боевые стратегические ракеты. Каждая из них способна гарантированно доставить на об'ект агрессора ядерные заряды огромной мощности. Таких мощных ракет нет ни в одной армии мира. Одной из особенностей подобных ракет является возможность использования их для межконтинентальных и орбитальных пусков.

И вот окончен парад... Каждый смотревший его как бы увидел весь путь нашей армии — с октября 1917 года и до наших дней.

Парад еще раз показал, что Советские Вооруженные Силы — это несокрушимый оплот мира и безопасности социалистической Родины, верный боевой соратник армий братских социалистических стран.

☆ ☆ ☆

Минутное затишье над Кремлевским холмом, и Красную площадь заливает цвет революции, цвет Октября. Участники головной колонны, одетые в красные костюмы, несут сотни алых полотнищ. Открывают шествие огромные стяги с портретом Ленина и словами: «Великий Октябрь».

Развевающиеся на автомашинах кумачовые флаги — заглавные страницы праздника. На них — портреты Маркса, Энгельса, Ленина — великих мыслителей и революционеров, превративших социализм из утопии в науку, в практику наших дней, портреты членов Политбюро ЦК КПСС. Золотом горит лозунг: «Да здравствует марксизм-ленинизм — вечно живое революционное учение!»

На мгновение замирают ряды. «Родине — слава!», «Советскому народу — слава!», «Партии Ленина — слава, слава, слава!» — гремит над площадью. Сотни ярких клумб вырастают в колоннах — с букетами цветов к трибунам бегут ребятишки. Пятьдесят мальчиков и девочек в национальных костюмах народов нашей страны поднимаются на Мавзолей и преподносят цветы руководителям партии и правительства, зарубежным гостям.

Праздничное оформление головной колонны напоминает о славном пятидесятилетнем пути нашей Родины — от первой лампочки Ильича до целых морей электроэнергии, от рабочего молота и крестьянской сохи до заводов-автоматов, от темноты и неграмотности до вершин образования, культуры, науки.

Еще не угасли в небе огненные букеты фейерверка, как на площадь вступают колонны московских районов. На знамени Москвы только вчера рядом с двумя орденами Ленина и Золотой Звездой Героя засиял рубиновыми лучами орден Октябрьской Революции. Знамя столицы сопровождают десятки юбилейных памятных знамен — знаки доблести трудовых коллективов города.

На правом фланге праздничной демонстрации в одной из первых колонн горит призыв, уже облетевший всю страну:

— Пятилетку — к 7 ноября 1970 года!

Двенадцать ударов бьют куранты. Они звучат совсем рядом — мы ведем сейчас репортаж с «верхней точки», с одной из площадок собора Василия Блаженного. Отсюда хорошо видно, как бурлит праздничный прибой за Историческим музеем, как, расходясь на два потока, он льет свои волны на брусчатку Красной площади. Мы шли сегодня утром с колоннами от самых заводских проходных, мы старались запомнить лица людей в этот день. И мы видели то главное, что нес сюда, к сердцу Родины каждый.

Делу
революции
верны! —

Эти три слова, начертанные на транспарантах, как клятва, звучат на площади.

Здесь, у седых стен Кремля, людской поток замедляет свое течение. Здесь, в революционном некрополе, рядом с Мавзолеем В. И. Ленина, покоятся его ближайшие соратники, бесстрашные солдаты Октября. В канун праздника благодарные потомки принесли сюда цветы в знак глубокого уважения, любви и признательности. Вы — с нами! Дело, за которое вы отдали жизни, торжествует! Подвиги славных революционеров приумножили их сыновья и внуки.

По площади идут краснопресненцы — потомки героев баррикад 1905 года. Это о них писал Владимир Ильич Ленин: «Подвиг пресненских рабочих не пропал даром. Их жертвы были не напрасны».

В руках молодых рабочих — огромный щит с изображением страницы газеты «Правда» — информационное сообщение о сентябрьском (1967 г.) Пленуме ЦК КПСС. Одна лишь страница! Но как ярко иллюстрирует она заботу об улучшении жизни советских людей, которая всегда была и остается в центре внимания партии и государства.

В ярком праздничном наряде колонн мы увидели и цвет урожая. В золотое поле слились колосья, с которыми пришли на Красную площадь рабочие, строители, студенты, те, кто помогал труженикам полей на нивах юбилейного года. Добрым словом вспоминаем мы хлеборобов страны, засыпавших в закрома Родины около трех с половиной миллиардов пудов зерна.

...У каждого района Москвы свое лицо. Плывет по площади макет атома: идут ученые — хозяева главной магистрали науки — Ленинского проспекта, идет колонна Академии наук СССР. С гостевой трибуны приветливо машет вслед академической колонне немолодой уже человек в пальто с поднятым воротником. Стоящие рядом с ним, может быть, и не знают, что это лауреат Ленинской премии, академик Николай Петрович Дубинин, глава современной советской школы генетиков.

О чем думает в эти минуты ученый? Трудно сказать, но вот 1 мая 1919 года вспоминается ему наверняка. В тот день беспризорники Коля Дубинин и Ваня Крюков оказались на Красной площади рядом с Владимиром Ильичем Лениным. Николай Петрович помнит, как демонстранты пронесли чучело буржуя на красногвардейском штыке. Ленин громко рассмеялся... В этот момент затрещал киноаппарат. Кадр — Ленин и улыбающиеся мальчишки — вошел в фотографическую Ленинниану.

Думал ли тогда бездомный парнишка, что новая народная Советская власть пошлет его в Московский университет, что пятидесятилетие Октября он, известный всему миру ученый, встретит на трибуне для почетных гостей праздника, что расцвет советской науки будет связан и с его именем. Впрочем, и само понятие «советская наука» многим тогда казалось фантастикой. Ведь до Октября в России было всего лишь около 300 научных учреждений. А сегодня мы гордимся тем, что каждый четвертый ученый мира — гражданин Советского Союза. В нашей стране сейчас более 750 вузов и свыше 4.650 специальных научных учреждений, крупных научно-исследовательских институтов.

Дни Всемирного фестиваля молодежи напоминает большая колонна Московского университета. Рядом с нашими юношами и девушками — студенты из ста стран мира, обучающиеся в МГУ. Соединив в пожатии поднятые руки, они символизируют солидарность юности всей земли с праздником Страны Советов.

Реют над колоннами Октябрьские Призывы ЦК КПСС. Они славят советский народ, провозглашают здравицу в честь дружбы народов Советского Союза. Мы читаем пламенные слова на транспарантах. В них обращение к народам мира, тревога и забота о судьбах человечества:

«Братский привет мужественному вьетнамскому народу, ведущему героическую борьбу против агрессии американского империализма!»

«Пусть крепнет и развивается солидарность советского народа с народами арабских стран, борющимися против посягательств империализма, за ликвидацию последствий израильской агрессии!»

...В праздничных колоннах, на трибунах работают операторы телевидения. Наверное, им сейчас тоже нелегко выбрать в этом океане народного ликования самый яркий, самый впечатляющий момент. Заглянем в маленькую рамку кадра, который передается сейчас на всю страну, на весь мир. Вот камера «ведет» группу студентов — они несут транспарант «От «Авроры» до «Венеры»!». Вот улыбающиеся гости на трибунах... знакомое лицо... «Стоп! Остановитесь!» Так и хочется сказать оператору: ведь человек, который только что мелькнул в кадре, имеет самое прямое отношение к плакату. Он и есть тот самый, о котором писал поэт:

«Каждый школьник
в грядущем мире
Вашей жизнью
хвастаться будет...
Низкий-низкий поклон вам,
люди.
Вам, великие без фамилий».

Да, его имя пока не встретишь на страницах газет. Журналисты называют его «главным конструктором автоматических межпланетных станций». Это его детище «Венера-4» раскрыло недавно изумленному миру тайны далекой «утренней звезды». От «Авроры» до «Венеры» — это и его жизненный путь. Он почти ровесник Октября, был обыкновенным рабочим парнем, учился без отрыва от производства, изобретал. В годы войны сделанная им аппаратура помогала нашим летчикам бить фашистов.

Один из нас встретился с главным конструктором в центре дальней космической связи, во время заключительного этапа полета «Венеры-4». Казалось, «главный» был абсолютно спокоен, однако он, конечно, же волновался. И это было счастливое волнение.

Над колоннами ширится песня.
Вышли мы все из народа,
дети семьи трудовой...

Ее поют на площади внуки Октября — студенты, молодые строители, рабочие. Приняв от отцов и дедов эстафету революции, они взяли в будущее и их песни.

Верность делу старшего поколения советская молодежь, 23-миллионный комсомол подкрепляют делами. Комсомольский значок пылает на крупнейших стройках юбилейного года. Там, где минувшим летом прошли студенческие строительные отряды, выросли линии электропередач, дворцы культуры, протянулись ветки стальных дорог, появились жилые дома. Каждым третьим бойцом этого всесоюзного студенческого отряда имени 50-летия Великого Октября был московский студент.

Красная площадь еще не видела такого яркого всенародного торжества. И когда последний вал кумачового прибоя прокатился у гранитных трибун Мавзолея, на площадь вышли тысячи комсомольцев. Над их рядами вырастают огромные буквы — во всю ширь площади возникают слова:

«Народ и партия едины!»

Могучее «ура» перекатывается по площади, и как заключительный аккорд празднества в небо взмывают гроздья алых шаров, уносящих ввысь вымпелы с надписью «50 лет Октября».

Торжественно звучит мелодия «Интернационала». Под звуки партийного гимна страна начинает марш во вторую половину первого века социализма. Страна идет в будущее!

Репортаж вели корреспонденты ТАСС.

ВЕЛИКИЙ ОКТЯБРЬ ШАГАЕТ ПО КУЗБАССУ

(Окончание. Начало на 1-й стр.).

А вот и создатели индустрии — тресты «Кемеровохимстрой» и «Кемеровопромстрой». «Слава советским строителям» — гласит транспарант, который проносят демонстранты. Это их руками воздвигнут самый мощный в Сибири и на Дальнем Востоке цементный завод, домостроительный комбинат, ряд важнейших об'ектов химии.

Кировский район. Трудящиеся несут портрет великого гражданина, пламенного трибуна революции Сергея Мироновича Кирова.

Колонна анилинокрасочного завода. Она также красочна, как и продукция, выпускаемая этим предприятием. В юбилейном году завод освоил производство новых красителей для синтетических материалов, расширил производство очень ценных лекарственных препаратов. Многие красители, выпускаемые этим коллективом, превосходят мировые стандарты и пользуются большим спросом за рубежом.

Рядом с трудящимися Кировского района идут горняки Рудничного района. Приближается к трибуне колонна в костюмах шахтеров, с макетами отбойных молотков и горящими лампочками.

Горняки Кемеровского рудника к юбилею Великого Октября добыли сверх плана 150 тысяч тонн черного золота. Район представлен не только коллективами шахт.

Рудник сегодня — это и крупнейшие автобазы, автохозяйства, центральные электромеханические мастерские, это и тысячи шахтостроителей и монтажников, ремонтно-механический завод, кондитерская и обувная фабрики.

Праздник пятидесятилетия Советской власти проходит с исключительной активностью. Рядом с ветеранами революции и труда, высоко подняв алое знамя, идет молодежь. Это примечательно. Молодость принимает от своих отцов славную эстафету.

АНЖЕРО-СУДЖЕНСК

По площади Октябрьской мимо обелиска, поставленного в честь героев, павших в борьбе за Советскую власть, нескончаемым потоком идут праздничные колонны трудящихся.

50 лет назад отсюда, с копей Судженки и Анжерки, начало разливаться революционное пламя по всему Кузнецкому краю. В апреле 1917 года на Судженке была создана первая в Кузбассе партийная организация, в которой было несколько десятков коммунистов. Сегодня в колоннах демонстрантов их более семи тысяч.

Здесь, у обелиска, день назад при свете факелов собрались анжеро-судженцы, чтобы почтить память погибших борцов. От имени старшего поколения выступил участник Октябрьских событий Максим Власович Павлов. Клятву на верность делу отцов дали сегодняшние комсомольцы. Рядом со всеми стояла приехавшая из Болгарии профессор Софийского университета Стефанида Антоновна Папуркова, сестра прославленного партизанского политкомиссара, а впоследствии — преподавателя рабфака Мирона Антоновича Папуркова, болгарина, дравшегося вместе с русскими шахтерами за власть Советов.

Первыми в колонне трудящихся идут коллективы треста «Анжероуголь». Герои Социалистического Труда П. Т. Кашира, Л. А. Федоров и П. В. Смирнов несут завоеванное трестом памятное знамя.

15 раз вручалось знамя Совета Министров и ВЦСПС Анжерскому ордена Ленина машиностроительному заводу. Оно развевается над его колонной. Транспаранты рассказывают о трудовых победах трудящихся углеобогатительных фабрик, химико-фармацевтического и стекольного заводов, строителей и швейников. Нет, не сдают боевых позиций анжерцы!

ЛЕНИНСК-КУЗНЕЦКИЙ

Торжественно отпраздновал полувековой юбилей Великого Октября Ленинск-Кузнецкий — город славных революционных традиций. Демонстрацию трудящихся открыла колонна ветеранов революции, гражданской и Великой Отечественной войн, ветеранов труда.

«Эстафета отцов в надежных руках» — начертано на полотнище, которое несут комсомольцы и молодежь города, следуя за колонной ветеранов. В костюмах космонавтов перед трибуной проходят школьники, учащиеся горного, медицинского, педагогического училищ.

Праздничное шествие коллективов открывает угольный флагман Ленинского рудника — коллектив шахты имени С. М. Кирова, победитель в соревновании. В канун Октября к многочисленным знаменам горняков прибавилось еще одно — памятное юбилейное знамя ЦК КПСС, Президиума Верховного Совета СССР, Совета Министров СССР и ВЦСПС.

Шахтеры — передовой отряд рабочего класса. От обушка к комплексу, от залпа «Авроры» до покорения космоса — вот тематическое оформление колонн.

Вахрушевцы подготовили замечательный подарок Октябрю: они выдали на-гора более 73 тысяч тонн угля сверх плана.

С чувством исполненного долга шагает коллектив бригады Михаила Ивановича Брагина с шахты «Тайбинская». В дни юбилейного социалистического соревнования этот коллектив установил рекорд — выдал за 31 рабочий день 65.120 тонн угля.

НОВОКУЗНЕЦК

Горят на площади костры. У огня греются группы вооруженных матросов и красногвардейцев. Слышны революционные песни. Мальчишки будоражат прохожих звонкими выкриками: «Читайте обращение Военно-Революционного Комитета «К гражданам России» о свержении Временного правительства», «Знакомьтесь с первым декретом Советов — декретом о мире». И хотя это всего лишь театрализованное представление о днях минувших, учащенее бьется сердце у каждого, кто берет в руки первый исторический документ Советской власти.

50 пламенных лет — эта тема об'единила сотни больших и малых колонн учащихся, шахтеров, металлургов, строителей, ученых. В красочном оформлении их можно этап за этапом проследить всю полувековую историю нашей страны, Кузбасса, родного города. Трибуны рукоплещут активным борцам за Советскую власть, ветеранам нашей партии Даниилу Ивановичу Макарову, Василию Трофимовичу Родничуку, Лидии Ивановне Петренко и многим другим большевикам-ленинцам, чьи ратные дела стали началом великого преобразования России.

Овеянное славой знамя «Кузнецкстроя» поручено нести члену партии с 1918 года Ивану Григорьевичу Демко. Под этим знаменем возмужало не одно поколение кузнечан. В судьбе захолустной деревушки Бессоново, выросшей в огромный индустриальный город Сибири, ярко отражена героическая поступь Октября.

— Судьба Родины — это моя судьба, — говорил нам перед демонстрацией Михаил Федорович Зацепин. Он родился под залпы «Авроры». Отец его, защищавший завоевания Октября, не вернулся с гражданской войны. Умерла мать. Детдом, школа, строительство Турксиба, война. Сейчас Зацепин вновь на стройке — на одной из крупнейших в стране, на Запсибе. Вместе со всеми запсибовцами он рад, что в самый канун праздника Министерство черной металлургии СССР сообщило о присвоении Западно-Сибирскому металлургическому заводу имени 50-летия Великого Октября.

А разве не типична судьба оператора Кузнецкого металлургического комбината Виталия Сергеева? Он молод. Учился у опытнейшего прокатчика, Героя Социалистического Труда Ивана Андреевича Сомова. До виртуозности освоил сложную профессию, и в том, что кузнецкий блюминг стал одним из самых высокопроизводительных, есть и его заслуга. Коллективу блюминга присвоено звание им. 50-летия Великого Октября, а Виталию — звание лучшего прокатчика Советского Союза.

В колоннах демонстрантов — шахтеры, ученые, железнодорожники, металлурги. На кумачовых полотнищах — трудовые рапорты Родине Октября. Это — тысячи тонн сверхпланового металла, угля, миллионы тонн дополнительно перевезенных грузов, новые научные открытия.

Рассказывают, что в канун Октября лучший каменщик треста «Кузнецкжилстрой» Алексей Савельевич Манешкин уложил восьмимиллионный кирпич. Это же целый город!

...Сотни знамен развеваются над колоннами. И среди их самые почетные, те, что завоевали трудящиеся КМК, алюминиевого завода и треста «Кузнецкпромстрой» в юбилейном соревновании. Это знамена Центрального Комитета партии, Президиума Верховного Совета СССР, Совета Министров СССР и ВЦСПС.

ПРОКОПЬЕВСК

В 1931 году впервые годовая угледобыча на руднике достигла миллиона тонн. Об этом Прокопьевск рапортовал в очередную годовщину Великой Октябрьской социалистической революции. На митинге шахтеры дали торжественную клятву: — Посвятим свою жизнь служению делу партии Ленина.

Клятву свою они сдержали. Сегодня годовая угледобыча Прокопьевска измеряется десятками миллионов тонн, созданы крупнейшие предприятия других отраслей.

Около двух часов лился мощный людской поток праздничной демонстрации по проспекту Шахтеров. Над колоннами сотни знамен.

Идет колонна ордена Ленина шахты «Коксовая-1». Внимание приковывает знамя Государственного Комитета Обороны, переданное шахте на вечное хранение. У горняков шахты № 3-3-бис три знамени-награды. Одно им преподнесено как победителям в социалистическом соревновании в честь XXIII с'езда КПСС, второе — за победу в соревновании в честь 50-летия родного рудника, третье — получено всего несколько дней назад — это памятное Красное знамя Центрального Комитета партии, Президиума Верховного Совета СССР, Совета Министров СССР и ВЦСПС.

Такие же памятные знамена пронесли на демонстрации коллектив углеобогатительной фабрики «Зиминка-3-4» и главный строитель в Прокопьевске — коллектив ордена Ленина треста «Прокопьевскшахтострой».

КИСЕЛЕВСК

Шахтеры Киселевска досрочно, 23 октября, завершили девятимесячное задание, выдав дополнительно с начала года 270 тыс. тонн угля. По итогам работы за III квартал тресту «Киселевскуголь» присуждено переходящее Красное знамя Министерства угольной промышленности СССР и ЦК профсоюза работников угольной промышленности. В первых рядах демонстрантов мы видим коллективы — победители в юбилейном соревновании. Им в канун славного 50-летия вручены почетные Красные знамена на вечное хранение.

БЕЛОВО

О достижениях за годы Советской власти в этом быстро растущем городе Кузбасса, рассказывали на праздничной демонстрации плакаты, диаграммы. Особенно показательно это на примере цинкового завода. Первенец цветной металлургии в Сибири, он был построен вместе с Кузнецким металлургическим комбинатом. Лишь в 30-е годы здесь выплавили первые плитки цинка, а сейчас проектная мощность перекрыта во много раз. К концу пятилетки металлурги намерены за счет электротермического способа увеличить производство цинка почти на 10 процентов.

Беловский угольный рудник за последние 15 лет стал давать Родине угля в пять раз больше. Все возрастающую роль играет в Кузбассе Беловское отделение железной дороги, награжденное за победу в соревновании почетным юбилейным знаменем управления Западно-Сибирской железной дороги и дорпрофсожа. Получили памятные юбилейные знамена обкома КПСС, облисполкома и облсовпрофа Краснобродский угольный карьер и Беловское пассажирское автохозяйство. Всего за 10 месяцев юбилейного года промышленность Белова выпустила сверхплановой продукции на 6 млн. рублей.

В первых рядах демонстрантов прошли лучшие люди предприятий, портреты которых на городской Доске почета. Это бригадир проходчиков шахты «Чертинская-1» Н. М. Путра, чья бригада ежемесячно выдает на-гора около 50 тыс. тонн угля, слесарь завода «Кузбассрадио», Герой Социалистического Труда А. И. Бабенков, выполнивший с начала пятилетки четыре годовые нормы, машинист-инструктор локомотивного депо В. Н. Ольшанин и многие другие.

Репортаж вели: Н. Доможиров, А. Зайцев, К. Королев, Н. Летунова, Е. Пастушенко, А. Семиков, А. Снетков, Н. Теплов.

Демонстрация трудящихся в Кемерове 7 ноября 1967 года.

Фото В. Моисеева и П. Костюкова.

ПРИСВОЕНИЕ ПОЧЕТНОГО ЗВАНИЯ ЗАСЛУЖЕННОГО РАБОТНИКА КУЛЬТУРЫ РСФСР

За заслуги в области культурно-просветительной работы Президиум Верховного Совета РСФСР Указом от 6 ноября 1967 года присвоил почетное звание **заслуженного работника культуры РСФСР**

Соловьевой Марии Андреевне — директору Новокузнецкой центральной городской библиотеки имени Н. В. Гоголя.

Рыжковой Марии Тимофеевне — заведующей Крапивинской районной библиотекой.

ПРИСВОЕНИЕ ПОЧЕТНОГО ЗВАНИЯ ЗАСЛУЖЕННОГО ВРАЧА РСФСР

За заслуги в области народного здравоохранения Президиум Верховного Совета РСФСР Указом от 5 ноября 1967 года присвоил почетное звание **заслуженного врача РСФСР** группе медицинских работников лечебно-профилактических учреждений Российской Федерации.

В том числе по **Кемеровской области:**

1. **Гордеевой** Валентине Иннокентьевне — главному врачу участковой больницы села Красный Яр Ижморского района.
2. **Лазаревой** Фаине Николаевне — врачу областной больницы № 2.
3. **Сергееву** Геннадию Васильевичу — заместителю главного врача областной санитарно-эпидемиологической станции.
4. **Сидоренко** Наталии Федоровне — главному врачу Новокузнецкой городской станции переливания крови.

НАГРАЖДЕНИЕ РАБОТНИКОВ КИНЕМАТОГРАФИИ

За заслуги в развитии советской кинематографии, активное участие в коммунистическом воспитании трудящихся, многолетнюю и плодотворную работу в учреждениях кино Президиум Верховного Совета СССР Указом от 4 ноября 1967 года наградил орденами и медалями СССР большую группу работников кинематографии. В том числе по **Кемеровской области:**

ОРДЕНОМ ТРУДОВОГО КРАСНОГО ЗНАМЕНИ

1. **Червоткина** Дмитрия Акимовича — директора Новокузнецкой городской дирекции киносети.
2. **Шарыпова** Якова Магазовича — бригадира киномехаников Мариинской районной дирекции киносети.

ОРДЕНОМ «ЗНАК ПОЧЕТА»

1. **Белова** Павла Степановича — технорука кинотеатра «Кузбасс», гор. Междуреченск.
2. **Никифорова** Ивана Евстигнеевича — киномеханика Дома культуры «Победа», гор. Юрга.
3. **Пашкову** Александру Ивановну — директора кинотеатра «Москва», гор. Кемерово.
4. **Федосеева** Александра Федоровича — директора кинотеатра Дворца культуры металлургов, гор. Новокузнецк.

МЕДАЛЬЮ «ЗА ТРУДОВУЮ ДОБЛЕСТЬ»

1. **Ванчугова** Григория Владимировича — начальника областного управления кинофикации.
2. **Торгулькину** Нину Михайловну — киномеханика Дома культуры шахты № 5-7, гор. Анжеро-Судженск.

МЕДАЛЬЮ «ЗА ТРУДОВОЕ ОТЛИЧИЕ»

1. **Грачеву** Татьяну Васильевну — киномеханика кинотеатра «Победа», гор. Ленинск-Кузнецкий.
2. **Марунину** Матрену Ивановну — старшего кассира кинотеатра им. Н. Островского, гор. Прокопьевск.
3. **Хохлову** Татьяну Никитичну — бывшего бригадира киномехаников Тяжинской районной дирекции киносети.
4. **Шишкову** Александру Ивановну — кассира клуба шахты «Суртаиха», гор. Киселевск.

Демонстрация трудящихся на площади Советов 7 ноября 1967 года.

Фото П. Костюкова и В. Моисеева.

УВЕРЕННАЯ ПОСТУПЬ ПРОГРЕССА

БЕСЕДА С ЗАМЕСТИТЕЛЕМ ПРЕДСЕДАТЕЛЯ КОМИТЕТА ПО ЛЕНИНСКИМ И ГОСУДАРСТВЕННЫМ ПРЕМИЯМ В ОБЛАСТИ НАУКИ И ТЕХНИКИ ПРИ СОВЕТЕ МИНИСТРОВ СССР Ю. Е. МАКСАРЕВЫМ

Присуждение Государственных премий ученым, инженерам, изобретателям, ознаменовавшим 50-летие Великого Октября новыми замечательными успехами, — большое событие в жизни нашего государства.

Стремительно развивается перспективная ветвь науки — физика твердого тела, которая позволяет проникать в тайны строения вещества и осуществлять важнейшие технические задачи. Примером успешного научного поиска в этом направлении служит удостоенная Государственной премии 1967 года работа советских ученых Н. Е. Алексеевского и Ю. П. Гайдукова. Они экспериментально исследовали гальваномагнитные свойства металлов при низких температурах в сильных магнитных полях.

Большую известность получили отмеченные Государственной премией теоретические работы К. И. Бабенко, Г. П. Воскресенского и других авторов в области пространственного обтекания гладких тел идеальным газом. Созданный учеными метод позволяет выполнять на электронных вычислительных машинах сложные расчеты обтекания различных тел. Решена, в частности, классическая задача пространственного обтекания кругового конуса.

Почти сорок лет посвятил созданию «Киргизско-русского словаря» К. К. Юдахин, работа которого заслужила высокую оценку научной общественности. В словарь включены 40 тысяч слов. В этой работе исследователя — обилие историко-этнографического, справочного и фразеологического материала.

Высоко оценивают специалисты достижения советских ученых-медиков. Среди них — работа, выполненная Л. А. Зильбером, Г. Я. Свет-Молдавским, которым удалось показать, что вирус куриной саркомы Рауса вызывает образование опухолей у ряда классов млекопитающих. Исследования советских ученых были повторены и подтверждены затем их коллегами в Швеции, США, Чехословакии и других зарубежных странах. В монографии Т. П. Виноградовой и А. В. Русакова «Физиология и патология костной системы» обоснована идея, что некоторые заболевания эндокринных и кроветворных органов тесно связаны с изменениями в костной системе. Обе эти работы удостоены Государственной премии.

Мировую славу снискала бурно развивающаяся советская энергетика. Инженеры-конструкторы Ленинградского металлического завода в содружестве с учеными Центрального научно-исследовательского института технологии и машиностроения создали и освоили в промышленном производстве для Братской ГЭС сверхмощные радиально-осевые турбины. Творцы этих машин — Ф. В. Аносов, В. М. Малышев, Г. С. Щеголев и другие также отмечены высокой наградой.

Для этой же электростанции на ленинградском заводе «Электросила» имени С. М. Кирова изготовлена серия гидрогенераторов. Единичная мощность каждого агрегата — 225 тысяч киловатт. Это — самые мощные в мире генераторы с КПД, равным 98,2 процента! Авторы разработки этих уникальных электрических машин — В. А. Емельянов, Н. П. Иванов, П. М. Ипатов и другие стали лауреатами Государственной премии.

Отмечены Государственной премией создатели горнопроходческой техники В. И. Абморшев, В. Е. Германов и другие. Широкое распространение в угольной промышленности Советского Союза и за рубежом получили разработанные ими высокопроизводительные проходческие комбайны «ПК» и «Караганда» — машины, которыми в июле—августе 1966 года был установлен рекорд скорости проходки — 2.523 метра за 31 рабочий день.

Высокую оценку заслужила выдающаяся работа, выполненная С. А. Скворцовым, В. А. Сидоренко и другими, по проектированию, созданию и освоению Ново-Воронежской атомной электростанции.

Добыча угля — один из трудоемких процессов. Вот почему наиболее эффективными и рентабельными считаются открытые методы разработки. Группа новых лауреатов Государственной премии — В. П. Богатырев, Г. А. Нурок, Л. А. Митин и другие разработали и широко внедрили технологию открытой добычи угля с применением средств гидравлического разрушения и транспортировки рыхлых и полускальных пород.

Наши металлурги совершенствуют технологию, добиваются увеличения выпуска металла. Новаторы техники Л. Я. Левин, В. А. Ванчиков, Б. Ф. Ященко и другие достигли рекордной выплавки чугуна на доменной печи об'емом 2.000 кубических метров. Проектная мощность была превышена более чем на двадцать процентов! Группа специалистов — М. М. Привалов, Г. И. Барышников, П. П. Семененко и другие, разработав и внедрив прогрессивную технологию изготовления и восстановления подин мартеновских печей, значительно снизили простои оборудования. В результате прирост производства стали составил около трех миллионов тонн. Г. К. Сейфулин, Э. О. Нодев и другие создали на Первоуральском новотрубном заводе оригинальный трубопрокатный агрегат. По производительности он превосходит известные машины в два—три раза. Творческий труд специалистов-доменщиков, мартеновщиков и трубопрокатчиков отмечен Государственными премиями.

Государственными премиями СССР 1967 года отмечены и некоторые другие выдающиеся работы в области науки и техники.

Новые выдающиеся достижения советских ученых и инженеров — достойный вклад в созидательный труд советского народа, отмечающего полувековой юбилей Великого Октября.

(ТАСС).

ВЫДАЮЩИЕСЯ ДОСТИЖЕНИЯ ИСКУССТВА, ЛИТЕРАТУРЫ, АРХИТЕКТУРЫ

БЕСЕДА С Н. С. ТИХОНОВЫМ — ПРЕДСЕДАТЕЛЕМ КОМИТЕТА ПО ЛЕНИНСКИМ И ГОСУДАРСТВЕННЫМ ПРЕМИЯМ СССР В ОБЛАСТИ ЛИТЕРАТУРЫ, ИСКУССТВА И АРХИТЕКТУРЫ ПРИ СОВЕТЕ МИНИСТРОВ СССР

Много произведений и работ, достойных награды, было представлено в Комитет. Первое присуждение Государственных премий отразило рост искусства, литературы, архитектуры, всей нашей советской культуры.

Государственная премия присуждена выдающемуся русскому поэту Ярославу Смелякову за цикл стихов «День России», опубликованный в журнале «Дружба народов», а затем вышедший отдельной книгой. Этот цикл имел большой успех у читателей и критики.

В списке лауреатов имя замечательного народного поэта Латвийской ССР Мирдзы Кемпе, получившей премию за книгу стихотворений «Вечность мгновений». Стихи этой талантливой поэтессы широко известны в Латвии, во всем Советском Союзе и за рубежом.

Государственную премию получил Ираклий Андроников, создатель получившей широкое признание книги «Лермонтов. Исследования и находки». Этот труд — особое явление в области литературоведения. Его создал не только талантливый исследователь, но и выдающийся писатель, сделавший рассказ о жизни и творчестве Лермонтова прекрасным художественным произведением.

Премия присуждена популярному ленинградскому композитору Андрею Петрову. Кто не знает его песен «Голубые города» из кинофильма «Два воскресенья», «Я шагаю по Москве» из одноименного фильма, «На кургане», его «Песни о друге» и «Песни о моем отце»! Это — жизнеутверждающие произведения, отмеченные печатью большого таланта.

Отмечены Государственной премией Концерты для скрипки с оркестром и для виолончели с оркестром Тихона Хренникова. Он давно и широко известен как талантливый автор опер, симфоний, лирических песен.

Грузинский композитор Отар Тактакишвили отмечен премией за ораторию «По следам Руставели». В его произведении, написанном рукой зрелого мастера, с особой силой сказалась национальная музыкальная культура.

Премии удостоен художественный руководитель Республиканской академической русской хоровой капеллы Александр Юрлов за концертные программы сезонов 1964—1965 и 1965—1966 годов. В них выявились лучшие черты этого замечательного энтузиаста и пропагандиста советской музыки, добившегося большого успеха в Советском Союзе и за рубежом.

Отмечен премией и художник Иззат Клычев. Родной Туркмении посвятил он картины «Легенда», «Стригали», «Белуджи», «Пустыня», «Я и моя мама». В них горят краски Советского Востока, в них видно своеобразие этой республики.

Скульптуры Екатерины Белашовой, также получившей премию, отличает значительность идейного замысла, большая искренность, сила уверенного мастера и глубокий лиризм. Эти качества делают ее произведения — «Александр Сергеевич Пушкин. 1837», «Надежда Константиновна Крупская», «Мечтание» близкими широкому зрителю.

Удостоенные Государственной премии иллюстрации Виталия Горяева к книге Н. В. Гоголя «Петербургские повести» — интереснейшее явление советской графики. В них художник дал свое, острое толкование гоголевских повестей.

Премия присуждена одному из крупнейших деятелей культуры Советской Эстонии Каарелу Ирду за постановку спектаклей «Дикий капитан» (Ю. Смуула), «Лебединый полет» и «Мужские песни» (В. Тормиса), «Кориолан» (В. Шекспира) в эстонском академическом театре «Ванемуйне» в городе Тарту. Искусство К. Ирда отличается народностью, а этот театр по праву считается театром-лабораторией, где с большим успехом ставятся драматические, оперные и балетные спектакли. Уже более двадцати лет К. Ирд руководит этим уникальным театральным коллективом.

Государственной премии удостоена режиссер московского театра «Современник» Галина Волчек за постановку спектакля «Обыкновенная история» (по роману Гончарова), также исполнители центральных ролей Олег Табаков и Михаил Козаков. Г. Волчек проявила большую творческую изобретательность и умение работать с актерами, а артисты показали подлинное мастерство. Премией отмечен автор инсценировки — один из лучших наших драматургов Виктор Розов.

Премию получил В. И. Честноков за создание образа В. И. Ленина в спектаклях и фильмах. Эта работа, которой артист венчает свой путь выдающегося мастера сцены, по праву может быть отнесена к крупнейшим достижениям советского искусства.

Разработке ленинской темы посвящен широкоформатный художественный фильм «Ленин в Польше» (производство студии «Мосфильм» и варшавского творческого об'единения «Студио»). За этот фильм удостоены премии Сергей Юткевич — автор сценария и режиссер, а также Евгений Габрилович — автор сценария.

Премию за создание художественного фильма «Никто не хотел умирать» (Литовская киностудия) получили режиссер-сценарист В. Жалакявичюс, оператор И. Грицюс, актеры Д. Банионис и Б. Ся. Все они зарекомендовали себя зрелыми мастерами. Этот фильм свидетельствует о творческом росте кинематографии наших национальных республик.

Государственные премии СССР присуждены архитекторам А. Полянскому, Д. Витухину, инженеру Ю. Рацкевичу за международный пионерский лагерь «Прибрежный» в Артеке и архитекторам А. Милецкому, Э. Бильскому и инженерам А. Печенову и Л. Линовичу за Дворец пионеров и школьников в Киеве.

Комитет по различным причинам решил перенести на будущее обсуждение следующих произведений: памятник Давиду Гурамишвили работы М. Бердзенишвили, ораторию «Махагони» М. Зариня и «Озорных частушек» Р. Щедрина.

Комитет также отложил рассмотрение новых работ лауреатов Ленинской премии до уточнения порядка участия их в соискании Государственных премий.

(ТАСС).

НАГРАДЫ РОДИНЫ

(Окончание Указа от 28 октября 1967 года. Начало в номерах за 4, 5, 6 и 7 ноября).

МЕДАЛЬЮ «ЗА БОЕВЫЕ ЗАСЛУГИ»

Звягинцева Афанасия Афанасьевича
Зингерова Федора Никифоровича
Зоткина Илью Алексеевича
Зубенко Степана Андреевича
Зыкина Георгия Ивановича
Иванилова Петра Сергеевича
Иванова Прокопия Кондратьевича
Игнатьева Исака Игнатьевича
Игошина Пимена Семеновича
Иконникова Михаила Михайловича
Ильина Андрея Васильевича
Кавалерова Иосифа Семеновича
Казанцева Степана Семеновича
Калистратова Александра Васильевича
Карасева Ивана Степановича
Караульнова Тимофея Андреевича
Карпова Якова Ильича
Касьянова Петра Ефимовича
Килепо Петра Алексеевича
Киприянова Кузьму Яковлевича
Кирпичева Тимофея Дмитриевича
Кисельникова Василия Николаевича
Киева Ивана Осиповича
Клявса Яна Эдуардовича
Князева Александра Ивановича
Ковешникова Ефима Егоровича
Кожедубова Семена Пантелеевича
Козина Ефима Яковлевича
Колесникова Макара Александровича
Коллара Франца Алексеевича
Колмогорова Иосифа Емельяновича
Коломакину Марию Гавриловну
Коломникова Кузьму Алексеевича
Колотова Вячеслава Петровича
Колупаева Кузьму Федотовича
Кондакова Федора Даниловича
Кондратьева Павла Кондратьевича
Коневца Петра Марковича
Копылова Василия Васильевича
Корсакова Виктора Брониславовича
Костенко Гаврила Пантелеевича
Котрухина Бориса Андреевича
Краморенко Ивана Васильевича
Красилова Петра Протасовича
Кривоносова Евстафия Федоровича
Кривоусова Якова Михайловича
Кротова Григория Макаровича
Кузнецова Савелия Тимофеевича
Кузьмина Власа Кузьмича
Куликова Ивана Ивановича
Кушнарева Петра Георгиевича
Ларионова Александра Никитовича
Лебедева Павла Федоровича
Леденева Федора Петровича
Леоненко Игнатия Артемовича
Леоненко Филиппа Ефимовича
Логинова Федора Андреевича
Лукина Ивана Дмитриевича
Лялькова Якова Ефимовича
Максимова Андрияна Макаровича
Максимова Петра Ивановича
Мальцева Дмитрия Никоновича
Маркова Илью Марковича
Маркова Николая Ивановича
Маслянкина Петра Семеновича
Матюшина Филиппа Ивановича
Матюшину Лукерью Ивановну
Медведева Степана Викторовича
Меера Ивана Васильевича
Мезенцева Иосифа Саватеевича
Милехина Николая Михайловича
Милованова Ивана Изотовича
Миницкого Павла Андреевича
Михайлова Петра Федосеевича
Молокова Михаила Прокофьевича
Морякова Григория Ерофеевича
Мосалева Павла Афанасьевича
Мусихина Михаила Ивановича
Нагорняка Григория Прокофьевича
Наседкина Модеста Афанасьевича
Наумова Дмитрия Артемьевича
Незнанова Ивана Егоровича
Непомнящего Степана Никоновича
Нечунаева Семена Спиридоновича
Никитина Николая Ивановича
Николина Якова Ивановича
Новгородова Андрея Ивановича
Новикова Семена Александровича
Новоселова Ивана Михайловича
Нуйкина Прохора Сергеевича
Оборина Николая Федоровича
Обшивалкина Василия Алексеевича
Огородова Ивана Петровича
Охотина Бориса Васильевича
Пандина Кузьму Никифоровича
Панюшева Ивана Яковлевича
Парфенова Ивана Федоровича
Паршукова Павла Куприяновича
Петина Ивана Михайловича
Петрова Михаила Васильевича
Печерского Петра Филимоновича
Пикалова Поликарпа Марковича
Пищулина Ивана Федоровича
Плотникова Василия Ивановича
Подгорбунского Михаила Алексеевича
Подчиненова Ивана Михайловича
Положенко Павла Петровича
Полякова Григория Семеновича
Пономаренко Ивана Ефимовича
Попова Василия Ивановича
Попова Ивана Михайловича
Попова Леонтия Петровича
Попова Никиту Ивановича
Портнягина Михаила Ивановича
Потина Геннадия Николаевича
Проня Ивана Андреевича
Протопопова Афанасия Васильевича
Решетникова Ивана Васильевича
Решетова Андрея Павловича
Рогалева Тимофея Алексеевича
Родионова Кирилла Алексеевича
Романова Филиппа Романовича
Самохина Ивана Демьяновича
Санникова Александра Ивановича
Сарайкина Дмитрия Васильевича
Свириденко Василия Семеновича
Свиридова Андрея Анисимовича
Свиридова Федора Михайловича
Свиркова Дмитрия Тихоновича
Святкина Максима Анисимовича
Седова Ивана Митрофановича
Сека Феликса Иосифовича
Секунова Петра Емельяновича
Селютина Ивана Степановича
Семенова Захара Андреевича
Серебрякова Павла Ивановича
Симутова Федора Парфеновича
Скорнякова Василия Ивановича
Скороделова Гаврила Леонтьевича
Смирнова Николая Гавриловича
Смолянкина Степана Ивановича
Соколова Михаила Дмитриевича
Сотникова Андрея Кондратьевича
Спорникова Фоку Андреевича
Станиславова Александра Михайловича
Степанова Евсея Петровича
Степанова Сергея Степановича
Стремякова Леонида Николаевича
Суховольского Федота Павловича
Таргаева Ивана Михайловича
Татаренко Ивана Васильевича
Тебенькова Иллариона Григорьевича
Телкова Данила Семеновича
Тетерева Сафрона Михайловича
Тимошкина Никиту Тимофеевича
Титова Лаврентия Яковлевича
Тихонова Антона Сергеевича
Токмакова Михаила Ивановича
Тонкина Фому Лукича
Топольняка Савелия Тимофеевича
Торопенко Герасима Павловича
Трофимова Алексея Клементьевича
Тунгасова Николая Васильевича
Тунина Василия Яковлевича
Тюрина Фрола Захаровича
Тютюнченко Илью Емельяновича
Тюшина Якова Петровича
Усатова Петра Григорьевича
Усова Федора Яковлевича
Усова Филиппа Яковлевича
Устюгова Ивана Васильевича
Уткина Василия Ивановича
Федотовского Илью Сергеевича
Федянина Емельяна Егоровича
Фокина Василия Андреевича
Хмелева Емельяна Сергеевича
Хуснулгатина Хазыахмеда
Цан-Цуан-Хе
Цветкова Александра Яковлевича
Цибрюка Андрея Ивановича
Часовникова Алексея Васильевича
Челядинова Калистрата Федоровича
Чернышева Ивана Григорьевича
Чеснокова Петра Алексеевича
Чижикова Илью Константиновича
Чикина Алексея Ивановича
Чикурова Ивана Андреевича
Шабанова Василия Савельевича
Шадрина Михаила Терентьевича
Шалагина Ивана Семеновича
Шарифулина Гильдина Шарифулиновича
Шупикова Павла Кирилловича
Щербакова Николая Федоровича
Юдинцева Дмитрия Андреевича
Юхновича Игнатия Ивановича
Ягунова Серпиона Прокопьевича
Языкова Андрея Ивановича

МЕДАЛЬЮ «ЗА ТРУДОВУЮ ДОБЛЕСТЬ»

Богданова Илью Никитовича
Бородкина Павла Яковлевича
Брушневскую Веру Войцеховну
Быкова Ивана Фатеевича
Вдовину Анфису Демидовну
Галаеву Евдокию Дмитриевну
Гальперину Марию Львовну
Галямова Ахмеда Сагировича
Горбенко Созона Павловича
Карякина Прохора Николаевича
Короля Василия Филипповича
Краскали-Зимину Евдокию Андреевну
Литвинова Захара Фомича
Малайчина Павла Марковича
Новикова Семена Кирилловича
Одоева Тимофея Максимовича
Сметанникова Андрея Алексеевича
Солонщикова Игнатия Михайловича
Старкова Николая Антоновича
Степина Якова Филипповича
Филяева Евдокима Лукьяновича
Черменского Петра Алексеевича
Чечун Марию Федоровну
Шумикову Елизавету Агеевну

МЕДАЛЬЮ «ЗА ТРУДОВОЕ ОТЛИЧИЕ»

Аброськина Ивана Алексеевича
Береснева Максима Тимофеевича
Денисова Иосифа Ивановича
Зинюхина Николая Васильевича
Коновалова Александра Михайловича
Крельштейн Раису Ильиничну
Кукштеля Петра Тимофеевича
Мельника Сидора Федоровича
Постоенко Павла Даниловича
Прудникова Ефрема Митрофановича
Романова Михаила Васильевича
Скрипина Елисея Антоновича
Федорову Анастасию Петровну
Храмова Ивана Никаноровича

ВЫСОКО НЕСЕМ ЗНАМЯ ЛЕНИНА, ЗНАМЯ КОММУНИЗМА

(Окончание. Начало на 1-й стр.).

Торжественное заседание открыл кандидат в члены Политбюро ЦК КПСС, первый секретарь МГК КПСС В. В. Гришин.

Трудящиеся нашей страны встречают славное 50-летие Октября в обстановке огромного политического и трудового под'ема, говорит оратор. Этот под'ем вызван замечательными успехами нашей Родины, которые так ярко, так впечатляюще были доложены Генеральным секретарем ЦК КПСС товарищем Брежневым Леонидом Ильичем на совместном торжественном заседании ЦК КПСС, Верховного Совета СССР и Верховного Совета РСФСР.

Большими успехами, продолжает В. В. Гришин, встречают 50-летие Октября трудящиеся Москвы и Московской области. Под руководством нашей партии они всегда были и находятся в авангарде борьбы за торжество идей Октябрьской революции, идей коммунизма.

С огромной радостью и сердечной благодарностью к Центральному Комитету партии, Президиуму Верховного Совета СССР и Советскому правительству встретили трудящиеся столицы весть о награждении Москвы орденом Октябрьской Революции, учрежденным в ознаменование 50-летия Великой Октябрьской социалистической революции.

От имени трудящихся Москвы В. В. Гришин заверяет ленинский Центральный Комитет КПСС, Президиум Верховного Совета СССР и Советское правительство в том, что москвичи не пожалеют сил и труда для претворения в жизнь великих идей коммунизма.

Слово предоставляется члену Политбюро ЦК КПСС, Председателю Совета Министров СССР А. Н. Косыгину. В зале вновь вспыхивают бурные аплодисменты.

А. Н. Косыгин поздравляет всех присутствующих, всех рабочих, колхозников, интеллигенцию города Москвы и Московской области, дорогих гостей столицы с великим праздником — 50-летием Великой Октябрьской социалистической революции. Состоявшееся 3 и 4 ноября совместное торжественное заседание Центрального Комитета КПСС, Верховного Совета Союза и Верховного Совета Российской Федерации, говорит оратор далее, заслушало доклад Генерального секретаря ЦК нашей партии Л. И. Брежнева.

В этом докладе были ярко отражены огромные исторические победы советского народа за пройденный 50-летний путь и дана перспектива дальнейшего развития советского общества по пути коммунизма.

Победа Октябрьской революции открыла советскому народу дорогу к социализму. Много славных побед одержал советский народ за полвека. Но самый важный результат, самый главный итог борьбы и самоотверженного труда советских рабочих, крестьян и интеллигенции — полная и окончательная победа социализма, успешное строительство коммунистического общества. Социализм превратил нашу страну в передовую могущественную державу с высокоразвитой экономикой.

Своим примером, продолжает А. Н. Косыгин, своими преимуществами социализм обрел неотразимую притягательную силу в глазах трудящихся всех стран. Идеи Октябрьской революции, идеи марксизма-ленинизма стали подлинными властителями дум человечества и оказывают глубочайшее воздействие на весь ход мировой истории. За истекшие полстолетия мир претерпел огромные изменения. Но через все события, через все изменения проходит одна главная, определяющая линия — это неуклонное развитие мирового революционного процесса.

Оратор подчеркивает, что рост могущества нашей страны, всего социалистического содружества имеет решающее значение для дальнейшего изменения соотношения сил на международной арене в пользу социализма и создания благоприятных условий для коммунистического строительства, для борьбы народов за национальное освобождение и социальный прогресс.

Великие завоевания Октября надежно охраняют наши славные Вооруженные Силы. Советская Армия и Военно-Морской Флот всегда готовы дать решительный отпор и разгромить любого агрессора, который осмелился бы поднять меч против Родины Октября, против содружества стран социализма.

Советский народ полон решимости под руководством Коммунистической партии до конца выполнить взятую на себя миссию — построить коммунистическое общество. Оставляя позади полувековой исторический рубеж, мы уверенно смотрим в будущее, говорит А. Н. Косыгин.

В ознаменование исторического события — 50-летнего юбилея Советского государства учрежден новый орден — орден Октябрьской Революции. Наша столица — город-герой Москва и колыбель революции — город-герой Ленинград первыми отмечены этой высокой наградой. А. Н. Косыгин сердечно поздравляет москвичей с достойной наградой и отмечает, что в достижениях трудящихся столицы большая заслуга принадлежит московским партийным и советским организациям. Мы приветствуем, говорит он, взятые москвичами высокие обязательства — досрочно выполнить пятилетний план к 7 ноября 1970 года. Нет сомнения, что эти обязательства москвичи с честью выполнят.

А. Н. Косыгин провозглашает здравицу в честь города-героя Москвы и москвичей, в честь 50-летия Великой Октябрьской социалистической революции, в честь братского сотрудничества социалистических стран, в честь единства и сплоченности международного коммунистического движения. Да здравствует коммунизм — светлое будущее человечества, — заканчивает он под бурные аплодисменты зала.

Речь А. Н. Косыгина была выслушана с большим вниманием и неоднократно прерывалась аплодисментами.

На трибуну поднимается тепло встреченный собравшимися член Политбюро ЦК КПСС, Председатель Президиума Верховного Совета СССР Н. В. Подгорный. Он зачитывает Указ Президиума Верховного Совета СССР о награждении города Москвы орденом Октябрьской Революции. Под долго не смолкающие аплодисменты всего зала Н. В. Подгорный прикрепляет орден к знамени города-героя.

Н. В. Подгорный поздравил москвичей с наступающим великим праздником Великой Октябрьской социалистической революции, с награждением высокой правительственной наградой — орденом Октябрьской Революции и пожелал им больших успехов в труде, творчестве, счастья в личной жизни, а Москве-красавице — дальнейшего процветания.

Затем с речами выступили слесарь Электромеханического завода имени Владимира Ильича, Герой Социалистического Труда С. А. Антонов, ректор Московского государственного университета имени М. В. Ломоносова академик И. Г. Петровский, первый секретарь МГК ВЛКСМ В. П. Трушин и другие. Они выразили горячую благодарность Коммунистической партии, Президиуму Верховного Совета СССР и Советскому правительству за награждение Москвы орденом Октябрьской Революции.

С приветственными словами выступили генеральный секретарь Всемирной федерации профсоюзов Луи Сайян, Первый секретарь Центрального Комитета Коммунистической партии Греции Костас Колияннис, Председатель Коммунистической партии Австрии Франц Мури, Генеральный секретарь Центрального Комитета Сирийской коммунистической партии Халед Багдаш.

С приветствиями к Коммунистической партии Советского Союза, к трудящимся нашей Родины обратились также Генеральный секретарь Португальской коммунистической партии Алваро Куньял, Национальный секретарь Коммунистической партии Австралии Лори Аронз, Председатель Коммунистической партии Бельгии Эрнест Бюрнель, Председатель партии «Народное движение за освобождение Анголы» Агостньо Нето, Генеральный секретарь Центрального Комитета Коммунистической партии Колумбии Хильберто Виейра, Председатель Южно-Африканской Коммунистической партии Джон Маркс, Секретарь Центрального Комитета Коммунистической партии Аргентины Орестес Гиольди и другие.

☆ ☆ ☆

С огромным воодушевлением участники торжественного заседания приняли приветственное письмо Центральному Комитету Коммунистической партии Советского Союза, Президиуму Верховного Совета СССР, Совету Министров СССР.

(ТАСС).

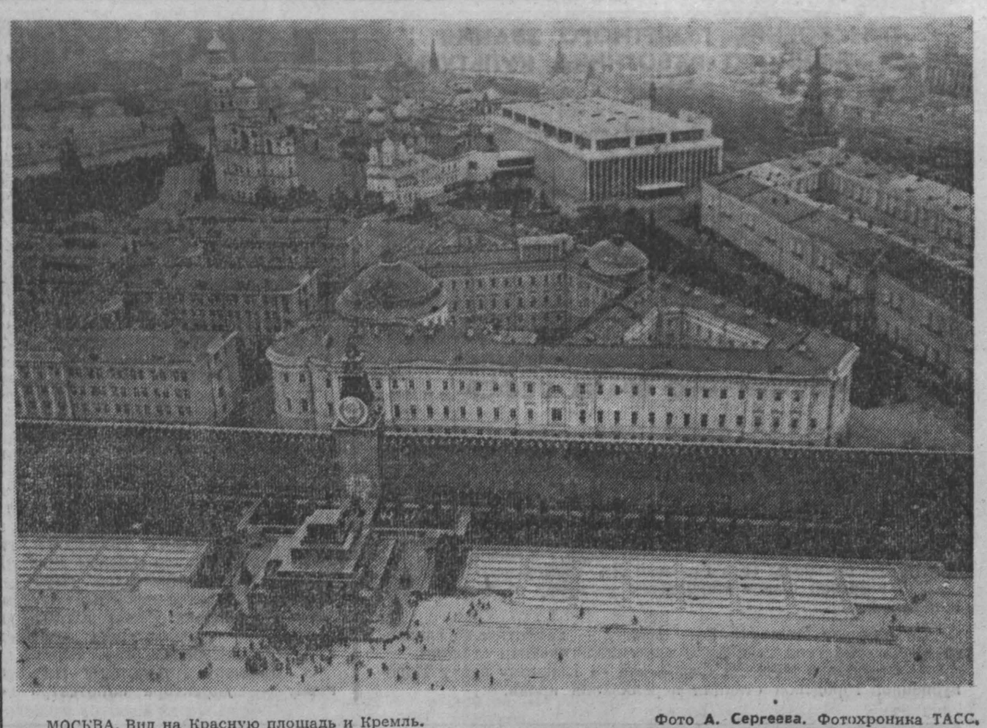

МОСКВА. Вид на Красную площадь и Кремль. Фото А. Сергеева. Фотохроника ТАСС.

МИТИНГ В ПАРИЖЕ

ПАРИЖ, 7 ноября. Корр. ТАСС Ю. Пономарев передает:

«Мы с вами празднуем годовщину самого значительного поворота в истории человечества» — пятидесятилетие Великой Октябрьской социалистической революции, заявил член Политбюро Французской компартии Ж. Марше, выступая вчера вечером на митинге в крупнейшем парижском зале «Мютюалите».

Тысячи парижан заполнили зал. Митинг, организованный ФКП, открыл член Политбюро ФКП Ф. Бийу.

Ж. Марше выступил с докладом о 50-летии Великой Октябрьской социалистической революции.

Напомнив о трудных и героических годах становления Советской власти, об укреплении советской экономики, Ж. Марше сказал: За пятьдесят лет «СССР стал развитой промышленной страной, которая находится в авангарде мировой науки и техники».

Отметив, что начиная с октября 1917 года мировое революционное и антиимпериалистическое движение не переставало расширяться и укрепляться, Ж. Марше заявил: «Значительный ущерб антиимпериалистическому фронту был нанесен группой Мао Цзэдуна, которая следует националистической, воинственной, левацкой и шовинистической политике. Эта линия не имеет ничего общего с марксизмом-ленинизмом». Борясь за укрепление международного коммунистического движения, ФКП «высказывается за подготовку и созыв нового международного совещания коммунистических и рабочих партий».

Октябрьская революция и опыт Советского Союза показывают Французской коммунистической партии, как надо бороться за установление нового демократического режима, сказал Марше. ФКП считает, что «мирный переход к социализму возможен в нашей стране, и высказывается за сотрудничество между всеми демократическими партиями и, в частности, между коммунистической и социалистической партиями не только в борьбе за демократию, но и в борьбе за построение социализма во Франции».

Ж. Марше заявил, что ФКП выступает за установление отношений дружбы и сотрудничества между Францией и Советским Союзом, которые, как он подчеркнул, «соответствуют интересам обеих стран и народов».

Напомнив об отношениях дружбы и братства между Французской коммунистической партией и КПСС, Ж. Марше сказал: Эта дружба «основывается на пролетарском интернационализме. Она основывается на нашей общей верности марксизму-ленинизму, на общей привязанности делу мира, демократии и социализма».

ПОЧЕТНОЕ ПРАВО

Во всякой праздничной колонне есть человек, на котором лежит особая ответственность. По нему держат равнение, по нему равняют шаг. Человек этот — знаменосец. Лучшим из лучших доверяет народ право нести знамя.

Если бы в Беловском районе собрались вместе животноводы всех хозяйств, то их торжественное шествие по праву открыли бы труженики совхоза «Рассвет». И в самой колонне рассветовцев места распределились бы вполне определенным образом. В первой колонне — первая ферма. В первых шеренгах — первая бригада, руководимая Василием Яковлевичем Теплицким.

Судите сами. За 9 месяцев нынешнего года совхоз сдал государству 53.517 центнеров молока при годовом плане 47 тысяч. Все доярки первой фермы до 7 ноября взяли заветный рубеж — 3.000. Маяк первой бригады Александра Климентьевна Репина уже сейчас вплотную подошла к четырем тысячам килограммов молока на каждую корову.

И в прошлые годы об этом совхозе шла добрая молва. Но таких надоев, как нынче, здесь еще никогда не получали. Рекордом совхоза в прошлом году были 3.500 кг, надоенных Ольгой Климентьевной Ильиной. Нынче все доярки бригады за 9 месяцев перевыполнили годовой план и до праздника успели приплюсовать к нему по 500, 1.000 и более килограммов.

Успех несомненный. И все же такому успеху бригады Теплицкого в совхозе не удивляются. Коллектив сложился давно, многие доярки работают здесь 10 и более лет. Десять лет руководит коллективом бригадир. И рекордные надои почти всегда числились за этой бригадой.

Четыре года назад пришла на ферму Александра Климентьевна Репина. Группа коров, которую закрепили за ней, переходила из рук в руки, была запущенной. И первые шаги к тем показателям, что числятся сейчас за ней, были очень нелегкими — от 33 коров едва-едва надаивала 70 килограммов.

Времени и сил доярка не жалела. Приходила на ферму первой, уходила последней. И училась. Училась у всех и всему, что касалось работы.

Всех коров после растела она ставит на раздой. Положено буренке по рациону, кроме силоса, соломы и сена, килограмм концентратов. А дальше идет уже выдача концентратов в расчете на литр молока плюс аванс литра на два. Вырос надой — снова аванс под новую прибавку. Хороший уход, авансовая система кормления, четырехразовое доение после растела делали чудеса. Например, ее рекордистка Альба уже через три недели раздоя увеличила молока с 13 до 33 килограммов. До 28 — Белка.

Говорят, у Репиной удачно сложился нынешний год. И это верно. Как верно и то, что удача не пришла сама по себе, удачу обеспечили годы кропотливого, самоотверженного труда. На самое удачное время — первый квартал года — пришелся массовый растел. В этом большая заслуга доярки. Буквально в первые же дни после перевода гурта в летние лагеря Репина стала получать пудовые надои — коровы были готовы к этому, в зимних дворах их надои почти подходили к пудовым. И не было летом дня, чтобы надои по ее группе опускались ниже 16 килограммов. В июле они дошли до 20. Помогла и новая организация пастбищного содержания. 90 гектаров, засеянные костром, разбитые на 26 клеток, позволили животноводам гурта использовать летнюю пору большого молока с максимальной отдачей.

Дружной, сплоченной семьей живут животноводы бригады Теплицкого. И причина не только в том, что работают здесь люди давно, сработались и сжились. Пожалуй, особой сплоченности способствовало и то, что скотные дворы бригады самые плохие на ферме. Неутепленные дворы, отсюда масса бед. И самое трудное, о чем уж и не вспоминают животноводы остальных двух бригад фермы, — ручное поение коров.

Вымпел «Лучшей доярке совхоза» постоянно прописан в первой бригаде. И бригада все делает для того, чтобы так было и впредь.

В канун праздника бюро райкома КПСС, исполком райсовета и президиум райкома профсоюза работников сельского хозяйства подвели итоги социалистического соревнования совхозов и колхозов в честь 50-летия Советской власти. Победителем единогласно признали совхоз «Рассвет». Коллективу его вручили памятное знамя «50 лет Советской власти» на вечное хранение.

Они это право заслужили.

Ю. СТЕФАНКИН.
Беловский район.

ПОСВЯЩАЕТСЯ ОКТЯБРЮ

Оркестр играет революционные песни, а затем они сливаются в мощную мелодию «Интернационала», которую подхватывает хор; прожекторы освещают карту России 1917 года и силуэт легендарной «Авроры». И вот раздается исторический залп — революция свершилась! На такой высокой ноте начинается праздничное представление-обозрение, подготовленное театром оперетты Кузбасса к 50-летию Великого Октября.

На сцене — моряк и солдат. Они, обращаясь к залу, предлагают подумать, постигнуть сущность происходящих событий. И время переносит нас в далекие революционные годы... Коридор Смольного. «Человек с ружьем» — солдат Иван Шадрин — просит быстро проходящего мимо человека показать, где можно достать кипятку. И состоялся у солдата разговор с вождем восставшего пролетариата — Владимиром Ильичем Лениным.

А затем звучит мелодия песни «Смело, товарищи, в ногу». Шеренги матросов и солдат, чеканя шаг, идут защищать только что родившуюся Советскую власть.

Новые сцены. На этот раз зрители встречаются со знаменитым моряком Швандей, героями «Поднятой целины» и «Свадьбы в Малиновке», Василием Теркиным.

И, наконец, на сцене все участники этого яркого, праздничного представления — артисты театра, хор музыкального училища, танцевальный ансамбль Дома культуры шахтеров. Они поднимают на плечи маленьких ребятишек и поют.

Первыми зрителями праздничного концерта стали участники совместного торжественного заседания областного и городского комитетов партии, областного и городского Советов депутатов трудящихся. В праздничные дни его увидели тысячи кемеровчан.

В. ВЛАДИМИРОВА.

НАЕМНИКИ ИЗГНАНЫ ИЗ КОНГО

БРАЗЗАВИЛЬ, 7 ноября. (ТАСС). Все наемники, вторгшиеся на днях в Конго из Анголы, выброшены с конголезской территории. Об этом заявил на пресс-конференции, состоявшейся вчера в Лубумбаши (бывший Элизабетвиль), губернатор провинции Катанга Денис Палуку.

Наемники, сообщил он, вторглись в Конго одной группой, а затем, разделившись на две колонны, захватили небольшие населенные пункты Кисенге и Касаджи, которые держали в своих руках всего несколько часов. Одну из колонн, сказал Палуку, возглавлял небезызвестный Боб Денар, руководивший в свое время мятежом наемников в Кисангани. После подавления мятежа он бежал с группой своих головорезов в Родезию.

50-летие ОКТЯБРЯ—ПРАЗДНИК ТРУДЯЩИХСЯ ВСЕГО МИРА

Октябрь в России открыл новую эру и оказал большое влияние на национально-освободительное движение в Индии и во всех других странах, заявила премьер-министр Индии Индира Ганди, выступая на массовом митинге в Дели, посвященном 50-летию Октябрьской революции. Она сказала, что эта революция произвела переворот в умах людей, пробудила народы мира. Премьер-министр отметила огромные успехи Советского Союза за пятьдесят лет во всех областях жизни. Эти успехи, подчеркнула Индира Ганди, были достигнуты в результате самоотверженного труда и энтузиазма советских людей. Такой прогресс, сказала она, которого Советский Союз добился за пятьдесят лет, не достигался за целые века. Премьер-министр указала на огромный вклад Советского Союза в борьбу за мир, на его помощь другим странам.

☆ ☆ ☆

По случаю 50-летия Великого Октября в Стокгольме состоялось торжественное собрание общественности шведской столицы. На собрании с речью выступил премьер-министр Швеции Т. Эрландер.

Швеция была одной из первых стран, подчеркнул премьер-министр, которые вскоре после Октябрьской революции установили официальные отношения с Советским Союзом. С тех пор между нашими странами всегда существовали хорошие добрососедские отношения, которые имели чрезвычайно важное значение для обеих стран.

Т. Эрландер отметил увеличение роста торговли между Швецией и Советским Союзом, а также расширение связей в области культуры и науки.

☆ ☆ ☆

В специальном номере, целиком посвященном 50-летию Великой Октябрьской социалистической революции, газета «Унита» опубликовала резолюцию ЦК Итальянской компартии в связи с юбилеем.

Октябрьская революция и строительство социалистического общества означает вклад в дело прогресса, выражающийся не только в великом примере и в том, что это дало толчок могучему национально-освободительному движению, но и в решающей роли, которую играет СССР в борьбе за мир, независимость народов и социальную эмансипацию, говорится в резолюции.

Идеалы интернационализма и Октябрьская революция вдохновляют итальянское рабочее движение на борьбу за то, чтобы направить Италию на социалистический путь, за мир, за свободу всех народов, за победу социализма во всем мире.

☆ ☆ ☆

Жители польского города Лодзи провели торжественное заседание, в котором приняли участие советские делегации, прибывшие на празднование Великого Октября в Польше.

Многолюдная демонстрация состоялась на одном из крупнейших в Польше военных кладбищ в городе Бранево, где захоронены советские воины, павшие в боях за свободу Польши.

В Штуме сооружен памятник — символ польско-советской дружбы. Он воздвигнут по инициативе жителей Гданьского воеводства. На церемонии открытия памятника присутствовали гости из Ленинграда.

☆ ☆ ☆

Массовый митинг, посвященный 50-летию Октябрьской революции, состоялся в Бейруте.

Советский Союз, заявил видный ливанский писатель и общественный деятель Хусейн Мруе, является искренним другом арабских народов и их надежной опорой в борьбе против империализма и агрессии.

Выступавшие на митинге ораторы подчеркивали выдающиеся заслуги В. И. Ленина и созданной им партии в осуществлении Октябрьской революции и в поддержке освободительной борьбы народов Востока и всего мира.

☆ ☆ ☆

Браззавильская газета «Нувель Конголез» посвятила специальный номер 50-й годовщине Великого Октября. На первой полосе газеты — изображение Государственного Герба СССР.

С чувством гордости и радости, говорится в передовой статье, мы представляем сегодня своим читателям специальный номер об Октябрьской революции. Эта великая революция оказала огромное влияние на ход всей мировой истории, а также открыла эпоху возрождения стран Африки, Азии и Латинской Америки, пишет газета.

СООБЩЕНИЕ АГЕНТСТВА МЕН

КАИР. Как сообщает агентство МЕН, ссылаясь на радио Саны, республиканская армия Йемена установила свой контроль в стране. Об этом говорится в заявлении верховного командующего вооруженными силами Йемена, переданным по радио Саны утром 5 ноября. В заявлении указывается, что в стране введен комендантский час, морские порты и аэродромы закрыты.

КАИР. Как передало радио Саны, маршал Абдалла ас-Саляль освобожден от обязанностей президента Йеменской Республики.

Согласно сообщению агентства МЕН, в Сане сформирован республиканский совет в составе Абдуррахмана Арьяни, Ахмеда Мухаммеда Нумана и Мухаммеда Али Османа. Верховное командование вооруженных сил Йемена опубликовало коммюнике. В нем говорится, что выступление армии ставит своей задачей обеспечить соблюдение принципов революции 26 сентября 1962 года, «которые были извращены».

В коммюнике отмечается также, что действия армии направлены против «реакции, оппортунизма и империализма». В нем содержится обещание выполнять все соглашения и договоры, заключенные с иностранными государствами.

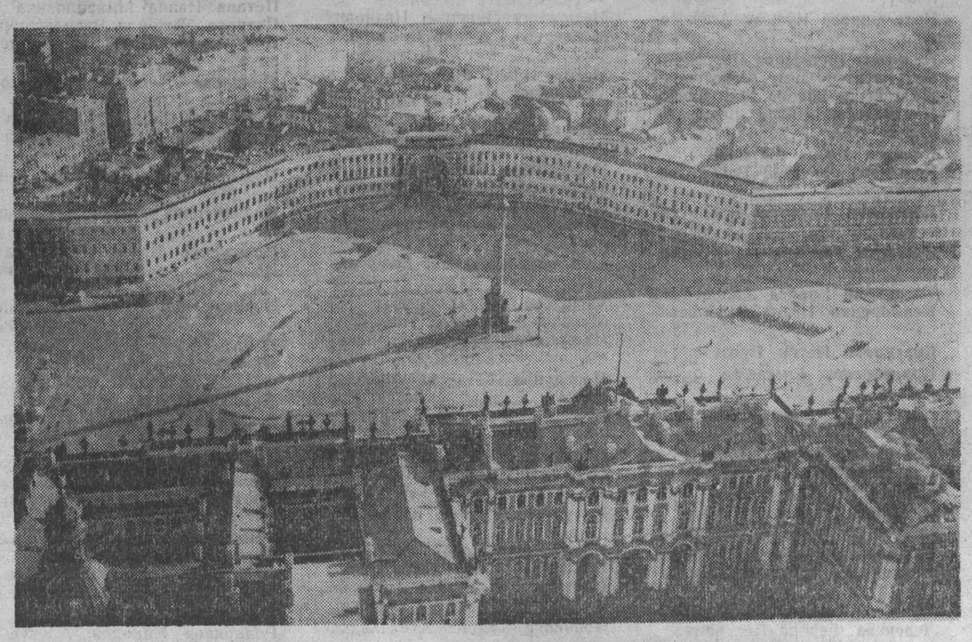

ЛЕНИНГРАД — КОЛЫБЕЛЬ ОКТЯБРЯ. [illegible]
Снимок сделан с вертолета, пилотируемого летчиками Ю. А. Ереминым и А. К. Чугуновым.
Фото Н. Грановского и М. Редькина. Фотохроника ТАСС.

Красные гвоздики Октября

Казалось, этим рейсом Ила летела в Кемерово сама весна. Пассажиры переглядывались: почему это в самолете так свежо пахнет цветами?

А виной тому были две тысячи хризантем и гвоздик, которые мастер оранжерейного участка горзеленстроя Надежда Васильевна Попова и инженер горкомхоза Тамара Дмитриевна Иванова везли из теплиц Нового Афона на праздник в Кемерово. Везли бережно, со всеми предосторожностями.

И вот нежные посланцы юга в морозном сибирском городе. Хризантемы перекочевали в магазин «Цветы». А красные гвоздики, цветы большевистских маевок, запламенели в петлицах участников торжественного заседания областного и городского комитетов КПСС и Советов депутатов трудящихся, посвященного 50-летию Великого Октября.

Украсили цветами праздник и работники Новокузнецкого горзеленстроя. Они вырастили к юбилею около двух с половиной тысяч цветов.

Г. МИХАЙЛОВ.

Следующий номер газеты выйдет 11 ноября.

Редактор
Н. Я. ТРОИЦКИЙ.

Наш адрес: г. Кемерово, ул. Трудовая, 64; **телефоны:** редактора 6-61-54, приемной 6-69-74, заместителей редактора 6-70-82 и 6-65-74, ответственного секретаря 6-68-81, зам. ответственного секретаря 6-65-63, отделов редакции: партийной жизни 6-61-83, пропаганды 6-66-73, промышленного 6-69-44 и 6-63-02, сельского хозяйства 6-67-82, советского строительства и быта 6-64-84, строительного 6-67-46, культуры 6-62-01, писем и рабселькоров 6-90-52 и 6-60-72, информации 6-62-37, об'явлений 6-68-72, фотокорреспондентов 6-90-63, директора издательства 6-69-23, общественной приемной 6-66-52, бухгалтерии 6-90-54, директора типографии 6-89-32.

ОП00833. Типография «Кузбасс» управления по печати. Заказ 2345