Пролетарии всех стран, соединяйтесь!

КУЗБАСС

ОРГАН КЕМЕРОВСКОГО ОБКОМА КПСС и ОБЛАСТНОГО СОВЕТА ДЕПУТАТОВ ТРУДЯЩИХСЯ

ГОД РЕВОЛЮЦИИ ПЯТИДЕСЯТЫЙ

№ 227 (12203). Среда, 27 сентября 1967 г.

Год издания 46-й. Цена 2 коп.

ПОМОЩЬ ДРУГА

Друзья познаются в беде — гласит народная мудрость. В тяжелых условиях ведут нынче уборку хлеборобы Тяжинского района. И за урожай они борются не одни, а рука об руку с настоящими надежными друзьями.

В совхозе «Кубитетский» первенство в соревновании на уборке зерновых завоевал комбайнер В. Г. Бородин, приехавший помогать сибирякам из Ростовской области. С начала жатвы он скосил в валки около 400 гектаров хлебов и после этого уже намолотил более 1.000 центнеров зерна. Ежедневно перевыполняют задание и его земляки — комбайнеры Д. В. Пепас, В. Д. Сукачев и Г. М. Чернявский.

А рядом, в совхозе «Итатский», отлично работают шоферы Новокузнецкой автоколонны № 3 коммунисты Е. М Орлов и А. Т. Цурих. По 15—17 рейсов в сутки делают они на хлебоприемный пункт с зерном нового урожая. (Корр. «Кузбасса»)

ВСЕ — НА УДАРНУЮ ОКТЯБРЬСКУЮ ВАХТУ!

В областном комитете КПСС

ОБ ИНИЦИАТИВЕ КОЛЛЕКТИВОВ ПЕРЕДОВЫХ БРИГАД УГОЛЬНОЙ ПРОМЫШЛЕННОСТИ КУЗБАССА И ШАХТОСТРОИТЕЛЕЙ ТРЕСТА «ПРОКОПЬЕВСКШАХТОСТРОЙ»

Коллективы передовых бригад шахт и карьеров Кузбасса, шахтостроители треста «Прокопьевскшахтострой», соревнуясь за достойную встречу 50-летия Великой Октябрьской социалистической революции, пересмотрели свои юбилейные обязательства в сторону увеличения и призвали всех тружеников области об'явить октябрь ударным месяцем юбилейной вахты.

Бюро обкома КПСС одобрило инициативу коллективов передовых бригад угольной промышленности Кузбасса и шахтостроителей треста «Прокопьевскшахтострой».

Городским и районным комитетам КПСС, обкомам профсоюзов, первичным партийным, профсоюзным и комсомольским организациям, хозяйственным руководителям предложено всемерно содействовать повсеместному распространению ценного начинания передовых коллективов, еще шире развернуть соревнование между бригадами, сменами, участками и предприятиями за достижение в ходе октябрьской ударной вахты наивысших показателей.

Редакциям областных, городских, многотиражных газет, областному комитету по радиовещанию и телевидению предложено широко освещать ход октябрьской ударной вахты.

ВПЕРЕДИ — ЯЙСКИЙ РАЙОН

Рассмотрены итоги областного социалистического соревнования районов на уборке урожая на 25 сентября включительно. Бюро обкома КПСС, исполком областного Совета депутатов трудящихся и президиум облсовпрофа присудили первое место **Яйскому** району (секретарь райкома КПСС **А. П. Сухоруков**, начальник районного управления сельского хозяйства **Е. Г. Логинов**, председатель райкома профсоюза рабочих и служащих сельского хозяйства и заготовок **И. Е. Плотников**), выполнившему план обмолота хлебов на 92, засыпки семян зерновых культур — на 100, хлебозаготовок — на 189,6 процента.

Второе место присуждено **Чебулинскому** району (секретарь райкома КПСС **Н. П. Смакотин**, начальник районного управления сельского хозяйства **Е. Н. Панов**, председатель райкома профсоюза рабочих и служащих сельского хозяйства и заготовок **В. М. Огородников**), выполнившему план обмолота хлебов на 94, засыпки семян зерновых на 100, хлебозаготовок — на 130,9 процента.

Третье место присуждено **Юргинскому** району (секретарь райкома КПСС **А. А. Журавлев**, начальник районного управления сельского хозяйства **П. П. Ковальчук**, председатель райкома профсоюза рабочих и служащих сельского хозяйства и заготовок **А. В. Оспов**), выполнившему план обмолота хлебов на 91,8, засыпки семян зерновых культур — на 95,4, хлебозаготовок — на 166,8 процента.

Отмечена неудовлетворительная организация уборочных работ в Топкинском, Ленинск-Кузнецком, Прокопьевском, Беловском районах, которые затянули обмолот хлебов и засыпку семян зерновых культур.

ПОБЕДИТЕЛЬ В СОРЕВНОВАНИИ

За работу в августе на пусковых об'ектах Заспиба переходящее Красное знамя обкома КПСС, облсовпрофа и Главкузбасстроя присуждено коллективу строительного управления № 7 треста «Кузнецкметаллургстрой» (начальник управления т. Ромашов, секретарь парторганизации т. Дмитрин, председатель постройкома т. Стахов), выполнившему месячный план строительно-монтажных работ на 106,6 процента, по производительности труда — на 115,3 процента, добившемуся сверхпланового снижения себестоимости строительно-монтажных работ на 4,5 процента.

ВЕСТИ С БЕЛОВСКОЙ ГРЭС

На 5-м блоке Беловской ГРЭС сейчас горячая пора. Монтажники предъявляют эксплуатационникам все новые и новые готовые агрегаты.

Закончены гидравлические испытания котла, который монтировался укрупненными блоками. Этот метод строители Беловской ГРЭС применили впервые. Котел выдержал давление в 227 атмосфер, он готов к работе. Эксплуатационники горячо поблагодарили бригады Н. Рухлина, А. Ковалева, А. Бычкова, В. Осипова, В. Сартакова, Э. Евграшкина и других, чья работа была не только высокопроизводительной, но и высококачественной.

☆ ☆ ☆

Бригада И. Клиничева закончила кислотную промывку маслопровода шаровых мельниц. Она прокрутила вентилятор горячего дутья.

☆ ☆ ☆

Подливка турбины 5-го блока была поручена бетонщикам бригад И. Воронкова и В. Козырева. Они отлично справились с почетным делом. Агрегат надежно встал на фундамент.

А. ГЕОРГИЕВ.

«ПОБЕДУ» МОЖНО ПОЗДРАВИТЬ

НА РАССВЕТЕ в крутом ложке комбайнеры спугнули медведя. Хозяин тайги с ревом хватил в чащу: сверху по таежной дороге надвигался непривычно грозный гул. 18 комбайнов один за одним перебирались через ложок. Первый сходу начал резать поле на загонки. Вслед за комбайнами подошли грузовики, летучка с электросваркой, потянулся между изумрудными лиственницами синий дымок походной кухни...

Комбайны двинулись по пшеничному полю, и через несколько минут неунывающие колхозные шоферы уже отправились в первый рейс на хлебоприемный пункт и сушилку. В полдень было закончено второе 40-гектарное поле, и часть машин перебралась по проделанной трактором дороге на следующее.

— Вон и Карпов, как косач, на полосе торчит, — улыбнулся шофер. В его грубоватой шутке чувствовалось уважение к председателю, с первого дня уборки кочующего с поля на поле с машинным «табором».

Есть разные мнения по поводу использования комбайнов на уборке. В колхозе «Победа» 18 комбайнов, а автомашин всего 10. Как ни расставляй их, все равно не хватает. И летучка одна на всех. Считали, спорили и пришли к выводу, что работать «всем колхозом» выгоднее.

Одно звено из трех комбайнов возглавил заместитель председателя А. И. Ульрих, он сам сел на комбайн. В другом звене старшим стал лучший комбайнер колхоза А. В. Пшеничный, в третьем — его постоянный соперник на уборке Д. А. Люнгрин...

Председатель колхоза С. К. Карпов у комбайнов с утра до ночи... Он, словно дирижер, вдруг указывает комбайнеру на пропущенный огрех, и тот, поняв жест, круто поворачивает машину и срезает узкий клин, оставленный впереди идущим товарищем. Разбираться, кто прав, кто виноват, будут потом, за обедом или поздно ночью, остановив машины...

Хорошо работают все 18 комбайнеров. В прошлом году на помощь «Победе» приходило до 40 комбайнов из других хозяйств. Нынче дня через 3—4 они сами поедут помогать...

Председатель говорит о трудностях последних дней. Поля дальние — клочки по 5—6 гектаров, тайга. Машины не успевают вывозить за день и половину обмолоченного зерна. Приходится разгружать бункера на временные тока, а потом вывозить ночью. Григорию Железовскому, Алексею Заике, Федору Елагину и другим шоферам особенно нелегко в эти дни — они спят втрое меньше комбайнеров.

— Главное — убрать до снега.

Он называет механика летучки Михаила Олимпова и электросварщика Анатолия Лепехина — ни один комбайн с начала уборки не простоял больше двух часов; учительницу А. И. Баеву — политинформатора и редактора регулярно выходящего «боевого листка»; заведующего сушильным хозяйством В. П. Булгакова, не уходящего с работы сутками...

Далеко за полночь смолкает гул машин в тайге. Спали крепким солдатским сном комбайнеры. А Григорий Железовский, Алексей Заика и остальные 8 колхозных шоферов мчались по асфальту в Чебулу — колхоз к утру завершал второй план продажи хлеба... Несколькими днями раньше хозяйство выполнило юбилейное обязательство — годовые планы производства и продажи мяса, молока, яиц...

А. ЗАЙЦЕВ,
корр. «Кузбасса».
Чебулинский район.

☆ ☆ ☆

Когда верстался номер, из Чебулы сообщили: колхоз закончил жатву.

ДНЕВНИК ПОЛЕВЫХ РАБОТ

На 25 сентября в области обмолочены хлеба с 671.600 гектаров — 75 проц., семян зерновых культур засыпано 221.000 тонн — 84 проц., продано хлеба государству 335.928 тонн — 137,1 проц., вспахано зяби 459.200 гектаров — 42,6 проц. к плану. План уборки картофеля выполнен на 88,4 проц., засыпки семян этой культуры — на 56,5 процента. Средний намолот зерна с гектара по области 17,2 центнера.

По районам ход основных полевых работ характеризуется такими показателями (в первой колонке — процент выполнения плана обмолота хлебов, во второй — засыпки семян, в третьей — хлебозаготовок, в четвертой — вспашки зяби):

Чебулинский	91,3	100,0	125,8	48,8
Яйский	90,1	100,0	184,4	49,8
Юргинский	88,5	92,4	160,3	50,4
Ижморский	86,5	100,0	128,8	58,6
Тисульский	84,4	82,4	86,2	43,8
Новокузнецк.	83,8	100,0	139,3	45,1
Мариинский	81,8	78,7	176,4	41,0
Промышлен.	79,7	93,0	131,7	51,3
Яшкинский	79,5	100,0	213,7	39,5
Кемеровский	74,5	100,0	232,7	34,4
Тяжинский	74,2	65,3	104,7	45,1
Крапивинский	68,7	78,5	107,8	36,7
Прокопьевск.	65,8	86,2	170,0	43,1
Беловский	64,2	58,8	117,2	40,5
Л.-Кузнецкий	61,8	80,0	118,5	33,1
Топкинский	56,2	83,7	107,2	31,8
«Сиотооткорм»	75,0	66,3	—	36,0
«Птицепром»	73,7	86,4	—	47,9

Осталось убрать хлебов 220.370 гектаров. За двое отчетных суток убрано 54.200 гектаров. Темпы снизились. Есть опасность переноса окончания обмолота на первую декаду октября. Опасность эта усугубляется еще тем, что в последние дни в ряде районов участились дожди и снегопады. Если выжидать и не вырывать у непогоды ведренные часы для форсированного прямого комбайнирования, можно остатки хлебов упустить под сплошную непогоду и потерять много зерна.

В эти дни требуется все силы и средства направить на уборку оставшихся хлебов, надо помочь сильно отставшим хозяйствам.

В последние дни заметно пополнились семенные фонды зерновых культур. Сегодня — завтра засыпку семян необходимо закончить и всеми средствами вести их очистку и просушку. По-прежнему область отстает с засыпкой семян картофеля, особенно отстают Топкинский, Яйский, Прокопьевский районы.

На взмете зяби за два дня плюс составил 37.000 гектаров. Существенных сдвигов в темпах этой работы все еще нет. А время уходит.

СКАЗАЛИ — СДЕЛАЛИ

У коллектива Кемеровской птицефабрики большая радость: он досрочно выполнил с превышением годовые планы продажи государству продуктов своего производства. Планировали яиц продать 13 миллионов штук, продали больше на 13 тысяч. Мяса продано 1.466 центнеров вместо 1.350 по плану. Перевыполнен и план продажи молока.

По случаю этого события состоялось общее собрание нашего коллектива. Отмечен ударный труд птичниц Т. Е. Гореловой, Н. Л. Шлехтемайер, В. И. Шалевой, цыплятниц А. Ф. Столмашенко, С. Н. Александровой и многих других передовиков производства, отличившихся на юбилейной трудовой вахте.

Собрание рассмотрело новые обязательства нашего коллектива. Единодушное решение такое: к празднику Родины продать государству еще 1.500 тысяч яиц, 500 центнеров мяса и 350 центнеров молока, а до конца года сверх проданного дать всего 4 млн. яиц, 600 ц мяса и тысячу центнеров молока.

И. ШАТЕНКОВ,
председатель
фабричного комитета
профсоюза.

СТУПЕНИ РОСТА

ПОДКОВНЫЙ... Метизный... Электротехнический... Это названия одного и того же кемеровского завода, только в разные времена, на различных этапах его пути. Конечно, вывеску сменить нетрудно. Да, собственно, и не в названии суть. Главное, чтобы этой вывеске соответствовало качественное содержание предприятия. И скажем сразу: Кемеровский электротехнический — это современный, пусть не гигантских размеров, но завод, технически оснащенный и очень нужный народному хозяйству. И подковным его теперь никак не назовешь.

В самом деле, что представлял собой подковный завод? Стояли в центре города несколько незаметных, с позволения сказать, цехов, с собственной дымовой трубой, котельной. Выпускались тогда подковы, подковные гвозди и шипы да болты с гайками. Теперь завод — целый комплекс, многоэтажному сборочному цеху которого позавидует любой коллектив. Об ассортименте продукции приходится говорить с должным уважением. В основном это изделия электротехнического назначения, пользующиеся неограниченным спросом.

Во всех концах страны известны кемеровские магнитные пускатели. Типоразмеров много. Заслуживают внимания пускатели электродвигателей в пыленепроницаемом исполнении, с тепловой защитой. Большим спросом пользуются и изделия быта, в частности, домашние электроутюги. Правда, сейчас их выпуск приостановлен. Но в ближайшее время это производство намечено возродить. И еще одна интересная новинка — электроплитки с тремя ступенями мощности. Очень удобная вещь. Не случайно работники торговли области на будущий год заказали заводу... 900 тысяч таких универсальных электроплиток.

С годами коллектив «набил руку», неизмеримо возрос уровень его квалификации. В самом деле, вот сейчас подготовлено к пуску производство тепловых реле ТРМ-40. Это сложнейшие изделия. Их в стране выпускает только Гомельский завод. Кемеровские специалисты думают посоперничать с белорусами. Добавим, что до конца пятилетки ассортимент продукции еще более расширится, в частности, за счет изделий технического назначения.

Рост об'ема производства сказался на экономических показателях завода. Сравним только два года — 65 и 67-й. Штат завода за это время увеличился в полтора раза, а выпуск продукции — более чем вдвое. Это значит, что производительность труда коллектива возросла в 2,3—2,4 раза. Разумеется, сказалась и механизация трудоемких процессов. Там, где некогда люди работали вручную, с кувалдой и на допотопных станках, теперь стоят полуавтоматы, производство переведено на поток. Посмотрим только один цех — сборочный. Для магнитных пускателей, электроплиток изготовлены окрасочные линии, установлены сборочные конвейеры. Главный конвейер длиной около 50 метров отвечает самым строгим требованиям научной организации труда. Люди всерьез занялись и технической эстетикой.

Конечно, многое из уникального оборудования пришло на завод, так сказать, по разнарядке. Но многое сделали и сами новаторы предприятия. В списках лучших числятся шлифовщик Петр Ганец, слесарь Анатолий Грищенков, наладчик Геннадий Стародубцев, бригадир обработчиков пластмасс Надежда Шмырева.

Не только на заводе известна им Эдгара Яновича Рулленковз. Он сейчас готовит новую конструкцию автомата для сборки электроплиток. Владимир Андреевич Гуменников разработал и уже изготовил автомат, который и фрезерует, и сверлит, и сам же отрезает готовую деталь от заготовки.

Всех примеров творческого труда не перечесть. Люди стараются сделать свой завод образцом технической оснащенности, образцом высокой культуры труда. И они сделают это.

К. ГРИГОРЬЕВ.
г. Кемерово.

ЦЕЛЬ — ДВА МИЛЛИОНА

Соревнуясь за достойную встречу 50-летия Великого Октября, коллектив Беловского кирпичного завода (директор тов. Разутдинов) завоевал во втором квартале текущего года второе место среди предприятий треста «Уралтрансстрой». В третьем квартале темпы труда у кирпичников еще выше. Так, за 8 месяцев они изготовили сверх плана 1,3 млн. штук кирпича.

Большой вклад в заводскую копилку внесла смена обжига, которой руководит мастер Э. Федорова. Она выпустила дополнительно 50 тыс. кирпичей. Не отстает от передового коллектива и смена мастера Н. Зотовой. На ее сверхплановом счету около 60 тысяч штук отформованного кирпича. При таких темпах коллектив завода сможет изготовить до конца года не менее 2 млн. штук сверхпланового кирпича.

(Корр. «Кузбасса»).

Вышел в свет первый том сборника «Решения партии и правительства по хозяйственным вопросам (1917—1967 годы)»

В издательстве политической литературы вышел в свет и поступил в продажу первый том сборника документов «Решения партии и правительства по хозяйственным вопросам (1917—1967 годы)», выпускаемого в пяти томах.

В первый том вошли документы ЦК РКП(б), Центрального Исполнительного Комитета, Совета Народных Комиссаров, принятые за период с 1917 по 1928 год включительно. Многие декреты, постановления и обращения, опубликованные в томе, написаны лично В. И. Лениным.

В материалах первого тома широко показана огромная деятельность Коммунистической партии и Советского правительства по укреплению социалистического государства, организации трудящихся на разгром иностранной интервенции и преодоление хозяйственной разрухи. Значительное число документов посвящено развитию экономики страны, созданию мощной отечественной промышленности, под'ему сельского хозяйства, усилению оборонной мощи Советского государства. Ряд документов публикуется впервые.

Застраивается жилой массив двенадцатого квартала в заискитимской части областного центра. Скоро улица Гагарина преобразится. Коллектив строителей комбината крупнопанельного домостроения — основной застройщик — уже сдал в эксплуатацию 75,5 тыс. квадратных метров жилой площади при годовом плане 92 тысячи. К юбилейной дате прибавится еще 3280 квадратных метров.

Только одна бригада Михаила Васильевича Рязанцева в этом году смонтировала восемь многоэтажных домов. Сейчас этот коллектив заканчивает монтаж второго этажа нового дома, в октябре он будет готов.

НА СНИМКАХ: Старое отступает. Монтажники — бригадир Михаил Рязанцев, звеньевой Михаил Жданов-ский, сварщик Михаил Громов и монтажник Петр Карнушко. Машинист башенного крана Лидия Устинова, ее на стройке не увидишь, зато ей сверху видно все. Она на кране обеспечивает фронт работы звену монтажников Василия Леднева.

Текст и фото П. Костюкова.

СОВЕТСКО-ПАКИСТАНСКИЕ ПЕРЕГОВОРЫ

25 сентября в Кремле состоялись переговоры между Председателем Совета Министров СССР А. Н. Косыгиным, Председателем Президиума Верховного Совета СССР Н. В. Подгорным и Президентом Пакистана фельдмаршалом Мохаммедом Айюб Ханом.

В ходе переговоров, проходивших в обстановке откровенности и взаимопонимания, были обсуждены международные проблемы, представляющие интерес для обеих стран, а также вопросы дальнейшего развития советско-пакистанских отношений.

(ТАСС).

ПАРТИЙНАЯ ЖИЗНЬ

БОЙСЯ РАВНОДУШИЯ!

НЕРЕДКО БЫВАЕТ ТАК: план выполняется, производственные показатели неплохие, а наряду с этим не проходит месяца, чтобы не было прогула, случая пьянства, аморального поступка. Как об'яснить такое «сосуществование»? Я думаю, что упадок трудовой, производственной дисциплины тесно связан с низким уровнем партийной работы в коллективе. И в таком случае производственные успехи выглядят построенными на песке, ибо прочный успех возможен лишь в том случае, когда коллектив хорошо организован.

У нас в тресте каждый шестой — коммунист. Это значит, что каждый шестой — боец в коллективе, не равнодушный созерцатель, не молчальник, отсиживающийся в трудную минуту в кустах, а именно боец, непримиримый, активный, деловой человек, на которого должны равняться другие. Это представитель авангарда. А на деле выходит, что далеко не каждый коммунист соответствует этому эталону. Если, например, среди двухсот пятидесяти нарушителей производственной дисциплины двадцать пять коммунистов, картина резко меняется: то мы с гордостью констатировали, что у нас каждый шестой—коммунист, теперь с горечью отмечаем, что в группе нарушителей каждый десятый — коммунист. Это позор, свидетельствующий о невыполнении элементарных уставных требований. «Мало ведь назвать себя авангардом, передовым отрядом, надо и действовать так, чтобы все остальные отряды видели и вынуждены были признать, что мы идем впереди», — писал В. И. Ленин.

Неплохо работают у нас партийные организации строительных управлений №№ 1, 2, 6. Им многое по плечу именно потому, что здесь трудятся коммунисты, сознающие свою авангардную роль. Там, где работает каменщик тов. Антонов, как правило, оживляется деятельность партгруппы. Это как раз такой коммунист, которому до всего есть дело. И мы смело ставим его в пример другим. А вот коммунист тов. Корчагин, которому товарищи оказали большое доверие, избрав его секретарем партийной организации управления № 4, не только не проявил активности, по существу отказался от партийного поручения, развалив всю работу. О чем думал такой человек, когда вступал в партию, когда писал: «Хочу быть в первых рядах»? И самое опасное, что такое поведение коммуниста, избранного руководителем, плохо влияет на других. Не случайно в строительном управлении № 4 запустили все дела партгрупорги тт. Губанкова, Веспополов, Гизатулин, Коргополов. Эти коммунисты ходят, как говорится, с гирями на ногах. О каком же их личном примере можно говорить? И вот вместо того, чтобы направить свои усилия на активизацию беспартийной части коллектива, мы старательно «раскачиваем» таких коммунистов, порою всех вместе, порой по одиночке.

Серьезная воспитательная работа выпадает на долю партийных групп. Это, пожалуй, наиболее трудная работа. Она непосредственно связана с личным примером коммуниста. Если ты, например, борешься с пьянством, а сам пьешь, если требуешь строгой дисциплины, а сам нарушаешь ее, твой голос — пустой звук. С другой стороны, если партгрупорг сам является примером для других, но пассивным примером, пользы не будет. Мы регулярно проводим с партгрупоргами семинары, составляем мероприятия по улучшению работы партийных групп (в частности во всех группах прошло обсуждение вопросов: «Устав КПСС и воспитание коммунистов», «Партийное решение — руководство к действию» и т. д.), разрабатываем темы докладов. И надо сказать, что партгрупоргами выбраны в основном толковые коммунисты. А вот удовлетворения от работы партгрупп в целом нет. Да и как же оно может быть, если время от времени коммунисты попадают в медвытрезвитель или оказываются среди нарушителей порядка на работе, в общественных местах? В этом следует видеть вполне логичный финал наших упущений, а не случайность.

Когда партийные бюро составляли планы массово-политической работы, велись переговоры со всеми мастерами, прорабами, согласовывались графики проведения бесед и лекций, вырисовывалась четкая система партийной работы, обусловленная теми или иными обстоятельствами производственного характера. Прошло время. И что же? Многие коммунисты-руководители (начальники участков, прорабы, мастера) на словах признают все это, дают обещания, но забывают о них в производственных хлопотах. На заседании парткома както пришлось заслушать коммуниста, начальника участка тов. Углецова. У него дошло дело до того, что не могли собрать народ на беседы, перестали проводить пятиминутки. Надо сказать, отчет на парткоме помог, дело направилось. Но неужели коммунисту-руководителю без этого «хирургического вмешательства» не было ясно, что его функции далеко не ограничиваются выполнением отдельных производственных заданий, что он обязан сочетать производственную работу с партийной и что только такое положение обеспечит ему прочный успех участка?

В преддверии исторического юбилея нашей Родины — ее пятидесятилетия — мы с гордостью говорим о том значительном и хорошем, чего достигли. Все это так. И порой на ярком фоне наших достижений может показаться мелочью, например, факт опоздания рабочего на смену. Кстати, подобные факты, как правило, не фиксируются. Но разве это мелочь? Разве это безобидная частность? По нашим подсчетам, непроизводительные потери рабочего времени в первом квартале этого года в целом по тресту «стоят» 14 тысяч рублей. Это целая тысяча кубометров кирпичной кладки, 4.200 кв. м штукатурных работ и т. д. А ведь набежали эти потери главным образом за счет прогулов и травм.

Партком, партийное бюро, партгруппы стараются, чтобы каждый коммунист имел партийное поручение. Все дело в том, как это поручение выполняется— по обязанности или с желанием. Поручения распределяются с учетом уровня, способностей человека. И все же коммунист тов. Данилов, например, вспоминает о своем поручении только под нажимом секретаря партийной организации. А какое благодатное поле у него для проявления личной инициативы — пропаганда экономических знаний. Молодой коммунист, инженер, он обладает поистине неистощимым запасом инертности, терпеливо выслушивая замечания и продолжая ничего не делать.

Партийность определяется, как говорил М. И. Калинин, не организационным распределением работы, а внесением партийности во всякую общественную, производственную, служебную деятельность. Во время проведения планерок перед управляющим трестом лежит протокол предыдущего оперативного совещания, где конкретно указаны сроки и задания. Сроки, как правило, называют сами ответственные за выполнение. И что же? Эти сроки зачастую срываются, начинается волокита. К одним и тем же вопросам приходится возвращаться несколько раз, терять время. В качестве оправдания фигурируют порой проблемы, которым грош цена и которые должны решаться в рабочем порядке. Вместо делового инженерного консилиума начинаются хитрости. Разве такое поведение пронизано духом партийности? Единство слова и дела, решения и исполнения — вот характерная черта коммуниста. В этом смысле пример для многих коммунистов — начальник строительного управления № 6 тов. Трунов. У него огромное, сложное хозяйство, масса служб, бесконечное количество вопросов, но каждому вопросу у него свое место и время, обоснованное, не случайное, продиктованное необходимостью. Поэтому он и не бросает слов на ветер.

Важнейшей обязанностью, нормой поведения коммуниста должна быть его активность. Чтобы вести за собой массы, чтобы быть на деле бойцом, нужно много работать над собой, нужно совершенствовать свое сознание, быть самокритичным и неудовлетворенным результатами своего труда, дабы не остановиться в пути, не отсидеться в тихой заводи.

Над воспитанием чувства партийной ответственности, развитием активности и инициативы каждого коммуниста работает партком как над первоочередной задачей.

Б. ЛИХАЧЕВ,
секретарь парткома треста «Кемеровожилстрой».

СДЕРЖАЛИ СЛОВО

Перед жатвой полеводы Больше-Антибесского отделения совхоза «Авангард» обратились к хлеборобам Мариинского района с призывом убрать урожай к 20 сентября, а к 1 октября очистить семена и вспахать зябь.

Уборка проходила в сложных условиях. Но механизаторы противопоставили капризам погоды высокую организованность, профессиональное мастерство и слово сдержали.

В намеченный срок они закончили обмолот зерновых. С каждого гектара получено в среднем по 21 центнеру зерна. Это позволило план продажи государству хлеба выполнить на 250 процентов. План взмета зяби выполнен на 80 процентов. К октябрю, как и обещали механизаторы, она будет вспахана вся.

(Корр. «Кузбасса»).

ПРИСВОЕНИЕ МНОГОДЕТНЫМ МАТЕРЯМ ПОЧЕТНОГО ЗВАНИЯ «МАТЬ-ГЕРОИНЯ»

Указом Президиума Верховного Совета СССР от 22 сентября 1967 года по **Кемеровской** области присвоено почетное звание **«Мать-героиня»** с вручением ордена **«Мать-героиня»** и грамоты Президиума Верховного Совета СССР матерям, родившим и воспитавшим десять и более детей:

1. **Головко** Дарье Васильевне — домашней хозяйке, город Прокопьевск.
2. **Голубевой** Валентине Степановне — домашней хозяйке, Ижморский район.
3. **Готовцевой** Екатерине Михайловне — работнице, город Киселевск.
4. **Исаевой** Раисе Федоровне — домашней хозяйке, город Новокузнецк.
5. **Котышевой** Анисии Иосифовне — домашней хозяйке, город Новокузнецк.
6. **Латыповой** Марфуге Булатовне — домашней хозяйке, поселок Дальний Мариинского района.
7. **Ыспасибиной** Ольге Самсоновне — домашней хозяйке, поселок Курья Новокузнецкого района.
8. **Трусовой** Александре Семеновне — домашней хозяйке, деревня Подкопенная Беловского района.
9. **Черноусовой** Нине Павловне — работнице, город Мариинск.

Шофер, ударник коммунистического труда Дмитрий Германович Рыльцев 18 лет работает на Анжерском механизированном лесопункте. Сейчас он трудится на вывозке древесины. Сменные нормы выполняет на 120—125 процентов. Д. Г. Рыльцев награжден медалью «За трудовое отличие» и неоднократно награждался Почетными грамотами.

НА СНИМКЕ: Д. Г. Рыльцев.

Фото К. Николаева.

ИДУТ МАШИНЫ ИЗ ПОЧИТАНКИ

РЕПОРТАЖ

Второй раз за последнее время поля меняют свой цвет. Из зеленых сначала превратились в желтые, а теперь чернеют. С каждым днем увеличивается площадь вспаханной земли. По всему видно, что в сельхозартели «Красный путиловец» страда вот-вот финиширует. Но напряжение на уборке не спадает. Попрежнему тут работают с полной отдачей сил.

...Чуть рассветает, Владимир Лиханов заводит свой ГАЗ-51. Сразу за Почитанкой сворачивает налево и через пятнадцать минут он на полях Успенской бригады. МАЗ Александра Тихонова прибывает следом. А на поле, оставляя за собой копны соломы, уже кружат комбайны. Едва успевают шоферы закурить, переброситься несколькими словами, как слышат зовущие сигналы. Сигнализируют Михаил Поляков и Александр Данилов, что бункер полон.

Желтыми брызгами падает в кузов зерно, машина медленно приседает. Теперь на сушилку в Почитанку, а потом опять сюда. Много таких челночных рейсов сделают за день шоферы, перевезут не один десяток тонн зерна. Идет оно потоком, успевай только отвози. И хотя машин в бригаде только две, комбайны на полосе не простаивают.

А сделать это не так-то просто. Комбайнеры в бригаде не лыком шиты, работают как одержимые. Это Федор Данилов и квартет братьев Поляковых: Михаил, Григорий, Николай и Петр.

На первом комбайне, как и полагается звеньевому, Михаил Поляков. Он тут и наиболее опытный — семнадцатую жатву проводит. Наверное, поэтому у него обычно показатели самые высокие. Правда, в прошлую пятидневку традиция сломалась: обогнал его Григорий. Переходящий вымпел красуется сейчас на его комбайне. А замыкает движение Петр. Он первый год работает самостоятельно, но норму всегда выполняет. В погожие дни, как и старшие братья, по 13—14 гектаров убирает.

Это полторы нормы. Выработка хорошая, но в колхозе таким показателем никого не удивишь. Нормой тут нынче никто не довольствуется. Свидетельством тому «молнии», что ежедневно появляются у конторы. Сегодня, допустим, одна сообщает о значительном перевыполнении нормы Виктором Янюшиным, а завтра его хоть на немного, но все равно обойдет или Геннадий Уваров, или Иван Караваев, или кто-нибудь из братьев Поляковых. Следующая «молния» опять сообщит о другом имени. Эти индивидуальные показатели сливаются в общий — 170 гектаров. Такую площадь в среднем ежедневно убирают тринадцать колхозных комбайнов.

Трудная нынче уборка, но именно организованность, старательность на полевых работах и выручает. В колхозе все комбайны разбиты на три группы, во главе их коммунисты Г. Маркушенко, П. Караваев, М. Поляков. Внутри групп технику не распыляют, все комбайны, как правило, на одном поле работают. Налажено соревнование между механизаторами. Итоги его подводят каждую пятидневку.

Не сегодня-завтра комбайны сделают по последнему кругу и покинут поля. В колхозе уже засыпаны все семена, успешно идет вспашка зяби. По 7—9 гектаров за смену вспахивают на своем ДТ-75 Николай Козлов и его напарник Александр Караваев. Петр Тимофеев нынче отремонтировал списанный ДТ-54 и «старик» каждую смену дает 140—160 процентов нормы. 3.600 гектаров — таков план вспашки зяби в колхозе. К первому октября план будет выполнен.

...Ночь останавливает комбайны. А на тракте, что ведет из Почитанки в Ижморское, становится оживленно, как на автостраде. Дмитрий Тузов, Виталий Белоусов, Георгий Кальк и другие шоферы Судженской автобазы ведут свои МАЗы на хлебоприемный пункт. По плану артель должна продать 8.000 центнеров зерна, а отправляет уже шестнадцатую тысячу. И долго еще будут идти машины с зерном из Почитанки.

Н. САВИНЫХ,
спец. корр. «Кузбасса».

РЕКОМЕНДУЕТ СПЕЦИАЛИСТ

БИОВИТ—ХОРОШИЙ СТИМУЛЯТОР

Биомицинный цех Мариинского спирткомбината освоил производство очень ценного кормового препарата — биовита-80.

Скармливать этот препарат сельскохозяйственным животным выгодно во всех отношениях. Это доказано и исследованиями Института ферментов и практикой.

Если в рацион животных вводить определенные дозы биомицина, то продуктивность их повышается, а расход кормов на единицу привеса снижается.

Хочу привести здесь некоторые показатели из проведенных опытов. Молодняк крупного рогатого скота, получающий биовит-80, лучше растет, привесы его при всех прочих равных условиях на 10—20 процентов выше, чем у молодняка, не получающего биовита.

Еще эффективнее проявляется рекомендуемый препарат в свиноводстве. Биовит оказывает заметное положительное воздействие на организм поросят-сосунков. У них при скармливании биовита сильный аппетит, интенсивный рост, повышенная стойкость против внешних неблагоприятных факторов, а привесы у таких поросят на 15—30 процентов выше, чем у тех, которые не получают биовита.

Часто в хозяйствах появляются отставшие в росте и развитии поросята — так называемые «заморыши». Они, как правило, гибнут. Но если в их рацион ввести биовит, то они быстро поправляются. Опытами установлено, что «заморыши» при этом дают привесы на 50—70 процентов выше, чем такие же поросята, не получающие биовита. Ивановский сельскохозяйственный институт провел много опытов в колхозах и совхозах. И вот что показали эти опыты: при откорме свиней с введением в рацион препарата привесы их повышаются на 10—20 процентов, а расход кормов на единицу привеса снижается на 10—15 проц.

Применяется с успехом биовит-80 и в птицеводстве. Тут отход цыплят при скармливании биовита уменьшается по меньшей мере вдвое, а привес цыплят увеличивается на 30 процентов.

Теперь о дозировке. На день биовита-80 телятам в возрасте до полутора месяцев дают 620 миллиграммов, до трех месяцев — 1.240. Поросятам в возрасте от 10 до 20 дней надо давать 60, от 20 до 30 — 120, от 30 и старше — 240 миллиграммов. Цыплятам и взрослой курице дается биовита 12—36 миллиграммов. Препарат скармливается два раза в сутки — утром и вечером.

В. СТАРКОВА,
старший микробиолог биовитного цеха.
г. Мариинск.

ПОСЛЕДНИЕ ГЕКТАРЫ

23 сентября хлеборобы колхоза «Маяк Ильича» закончили уборку урожая. На обмолот последних гектаров вышли лучшие комбайнеры хозяйства. Эта честь была предоставлена механизаторам Леониду Винникову и Виктору Степанову, Ивану Шкарупо, Николаю Матренину, Василию Заруцкому, братьям Василию и Николаю Зубатовым.

Рядом с колхозными механизаторами убирал последние гектары хлебов проходчик киселевской шахты № 13 Виктор Обручков. Комбайнер — вторая профессия горняка.

В колхозе полностью засыпаны семена, план взмета зяби выполнен.

(Корр. «Кузбасса»).
Чебулинский район.

Галина Ивановна Маглено — одна из лучших доярок совхоза «Ильинский». Свое годовое обязательство она выполнила за восемь месяцев и до конца года получит от каждой коровы еще сотни килограммов молока.

Фото В. Кондрашова.

МЕЖДУНАРОДНАЯ ЖИЗНЬ

УСПЕХ ЛЕВЫХ СИЛ

ПАРИЖ, 25 сентября. (ТАСС). После завершившегося во Франции первого тура кантональных выборов были подведены первые результаты.

Около двух часов ночи по местному времени министр внутренних дел Франции К. Фуше сообщил, что в первом туре приняли участие 59,5 процента избирателей (данные на 69 департаментов). На прошлых выборах в 1961 году число избирателей, принявших участие в голосовании, составляло 56,5 процента. Министр огласил частичные результаты на 1.111 кантонов (из 1.771). Больше всего голосов в этих кантонах было подано за кандидатов Французской коммунистической партии — 23 процента. Больше, чем на выборах 1961 года. За кандидатов федерации демократических и социалистических левых сил голосовало 22 процента избирателей, принявших участие в голосовании, за сторонников пятой республики — 17 процентов, за представителей демократического центра — 10 процентов, за различные умеренные группировки — 11 процентов.

На 1.111 кантонов было избрано: коммунистов—74, представителей федерации — 278, сторонников пятой республики — 190, представителей демократического центра — 112, разных умеренных — 162.

Полные данные будут об'явлены позднее, когда поступят результаты из всех департаментов Франции, включая заморские.

Комментируя первые итоги кантональных выборов, генеральный секретарь Французской коммунистической партии Вальдек Роше отметил, что они означают осуждение антисоциальной политики нынешнего режима и знаменуют собой новый большой успех всех левых сил.

Эти результаты, сказал генеральный секретарь ФКП, закрепляют победу, одержанную компартией на последних парламентских выборах в марте 1967 года. Сравнивая итоги выборов с результатами кантональных выборов в 1961 году, В. Роше отметил, что сейчас компартия добилась значительного продвижения в целом по стране как по количеству мест, так и по числу поданных за нее голосов. А в новых департаментах Парижского района кандидаты-коммунисты собрали больше голосов, чем когда-либо в прошлом.

XXII СЕССИЯ ГЕНЕРАЛЬНОЙ АССАМБЛЕИ ООН

НЬЮ-ЙОРК, 25 сентября. Спецкоры ТАСС Евгений Егоров и Сергей Лосев передают:

Генеральный комитет XXII сессии Генеральной Ассамблеи ООН постановил сегодня включить в повестку дня сессии два вопроса, внесенных Советским правительством на рассмотрение XXII сессии Генеральной Ассамблеи ООН. Это вопросы: «О необходимости ускорения разработки определения агрессии в свете современной международной обстановки» и «О заключении конвенции о запрещении применения ядерного оружия».

Представитель СССР Н. Т. Федоренко в своем выступлении аргументировал необходимость включения этих вопросов в повестку дня сессии.

Советское предложение о включении этих двух важных и срочных вопросов в повестку дня поддержали в своих выступлениях представители Сирии и Эквадора.

После того, как эти два вопроса были включены в повестку дня, в Генеральном комитете развернулась острая дискуссия о том, в каких комитетах должны обсуждаться эти два пункта.

Делегация США настаивала на том, чтобы вопрос о разработке определения агрессии рассматривался в шестом юридическом комитете. Делегация СССР, учитывая большое политическое значение обоих вопросов, предложила передать их на рассмотрение первого комитета (по политическим вопросам и проблемам безопасности).

Начало пленарного заседания Генеральной Ассамблеи вынудило Генеральный комитет временно прервать свою работу.

СОБЫТИЯ В КИТАЕ

В связи с приближающейся 18-й годовщиной провозглашения Китайской Народной Республики в Пекине сегодня опубликованы лозунги, в которых нынешнее руководство КПК, поставившее под угрозу подлинные революционные завоевания китайского народа, превозносит мнимые успехи «культурной революции». Как и все документы, исходящие от группы Мао Цзэ-дуна, эти лозунги содержат грубые антисоветские выпады.

В эти же дни агентство Синьхуа торжественно об'явило, что Мао Цзэ-дун совершил «инспекционную» поездку в провинции Хэнань, Хубэй, Хунань, Цзянси и Чжэцзян и возвратился в Пекин. Иностранные наблюдатели связывают эту предпраздничную поездку с проводимой сейчас в Китае кампанией «великого об'единения», представляющей попытку сплотить сторонников Мао Цзэ-дуна и ослабить растущее сопротивление оппозиции. Высказывается также мнение, что эта поездка была предпринята для того, чтобы создать видимость благополучия в провинциях, из которых до сих пор поступали сообщения о происходящей там напряженной внутренней борьбе.

Сообщения информационных агентств из Китая свидетельствуют о том, что шумная кампания «великого об'единения» не привела к ослаблению борьбы между сторонниками и противниками Мао Цзэ-дуна, между соперничающими группами хунвэйбинов и цзаофаней. Наоборот, в ряде мест эта борьба усилилась. Различные группы, заменившие разгромленные партийные организации и выборные органы власти, стараются захватить в свои руки руководство в т. н. «об'единенных организациях».

Провинциальные китайские газеты признают, что проводимое по приказу сверху «великое об'единение» является формальным. Об этом же свидетельствуют и повторяющиеся призывы «Жэньминь жибао» покончить, наконец, с «буржуазным фракционизмом». В Пекине и в некоторых других городах демонстрации по случаю «великого об'единения» сопровождались потасовками.

По последним сообщениям из Гуанчжоу, военные власти взяли под свой контроль центральный железнодорожный вокзал, который с конца июля бездействовал и был забит беженцами из Ухани. Франс Пресс передает, что в настоящее время в самом городе восстановлено спокойствие, ко что «в восточной части провинции Гуандун продолжаются ожесточенные столкновения». Китайская газета «Нэймэнгу жибао» сообщила о новой расправе над группой противников Мао Цзэ-дуна. 20 сентября «суд» в городе Хух-Хото во Внутренней Монголии приговорил двух человек к смертной казни и троих к каторжной тюрьме на длительные сроки. Один из осужденных был тут же казнен. Газета называет осужденных «ревизионистами» и «контрреволюционерами» и утверждает, что они «пытались сорвать великий стратегический план председателя Мао».

Иностранные корреспонденты сообщают о том, что в Гуанчжоу были расклеены дацзыбао, извещавшие о самоубийстве писателя и бывшего заместителя мэра Пекина У Ханя, бывшего главного редактора «Жэньминь жибао» Дэн То и историка Ляо Мо-ша. Все трое подвергались яростной травле с самого начала «культурной революции». В дацзыбао говорилось, что они покончили с собой в один день «так и не раскаявшись в своих поступках». До последнего времени считали, что эти люди находятся в заключении.

(ТАСС, 25 сентября).

ПРОТИВ АГРЕССИВНЫХ ПЛАНОВ

САНТЬЯГО, 25 сентября. (ТАСС). Разоблачая происки империалистов США на совещании Организации американских государств в Вашингтоне, политическая комиссия ЦК Компартии Чили в опубликованном здесь заявлении указывает, что характер вашингтонского совещания определил президент США Джонсон, который подстрекал «горилл» в Латинской Америке решительно использовать силу против Кубы и национально-освободительных движений на Американском континенте.

Комиссия отмечает далее, что, хотя в 1964 году Организация американских государств и одобрила резолюции о коллективном разрыве дипломатических отношений и прекращении торговли с Кубой, эти резолюции не достигли своей цели. Поддержка Советского Союза и социалистического лагеря в значительной степени нейтрализовала блокаду, организованную американскими империалистами под ширмой ОАГ.

Компартия Чили призывает чилийский народ выступить против агрессивных планов ОАГ и заявить о своей солидарности с кубинской революцией.

ОПАСНЫЙ ИНЦИДЕНТ НА «ЭКСПО-67»

НЬЮ-ЙОРК, 25 сентября. (ТАСС). В воскресенье на «ЭКСПО-67» была обнаружена бомба замедленного действия. Она была найдена в районе, который должен был посетить генеральный секретарь ООН У Тан, знакомящийся сейчас с выставкой.

Как сообщает корреспондент Ассошиэйтед Пресс, бомба была обезврежена за 40 минут до намеченного прибытия У Тана.

Судостроительный завод имени Георгия Димитрова в Варне. Сейчас судостроительная промышленность Болгарии за 100 дней выпускает суда, тоннаж которых равняется всему тоннажу болгарского флота до освобождения страны от фашизма.

Фото БТА—ТАСС.

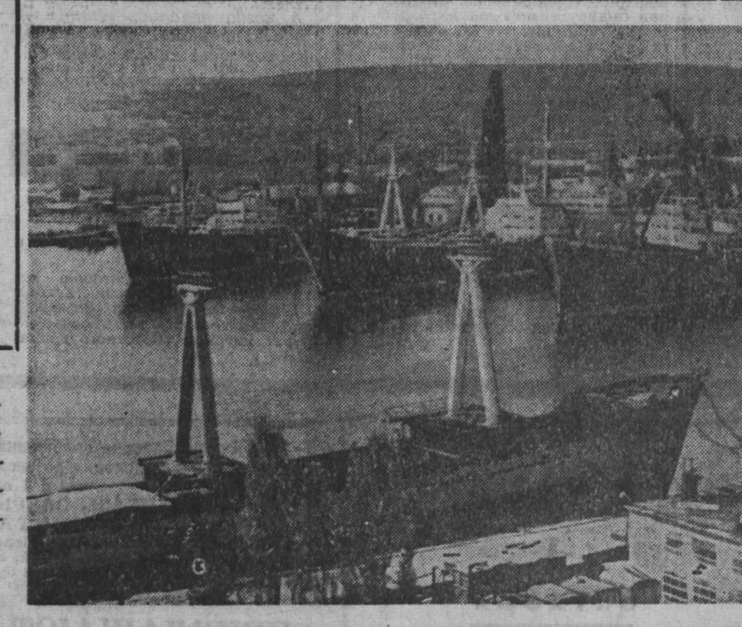

НОВОСТИ КУЛЬТУРЫ БРАТСКИХ СТРАН

НА ОКТЯБРЬСКОЙ ВОЛНЕ

БУДАПЕШТ. (Корр АПН). Венгерское радио и телевидение готовят серии передач, посвященных 50-летию Октябрьской революции. Видные ученые республики выступают с лекциями и докладами о всемирно-историческом значении опыта Великого Октября, об успехах советской экономики, науки, техники, культуры за минувшие полвека.

Большой популярностью у венгерских слушателей пользуются лекции «Советская литература в Венгрии», радиопостановка по «Тихому Дону» М. Шолохова (она состоит из 18 частей). Молодежная редакция готовит радиовикторину «Кто больше знает о Советском Союзе?».

Накануне юбилейных торжеств по венгерскому радио прозвучат концерты и передачи о литературных вечерах. Их программа составлена из произведений советских композиторов и поэтов.

ПОЭТИЧЕСКОЕ СЛОВО О РОДИНЕ ЛЕНИНА

УЛАН-БАТОР. (Корр АПН). Государственное издательство МНР выпускает в честь 50-летия Октября двухтомную антологию «Советской поэзии». В нее включены произведения 42 советских поэтов. В первый том объемом около 10 печатных листов войдут произведения В. Маяковского, С. Есенина, Э. Межелайтиса, Р. Рождественского, Р. Гамзатова и других. Завершается подготовка и второго тома.

ХУДОЖНИКИ — ЗОЛОТОМУ ЮБИЛЕЮ

СОФИЯ. (АПН—БТА). Болгарские художники готовятся к республиканской выставке в честь Великого Октября. Выставки, посвященные золотому юбилею Советского государства, открываются также в 23 окружных центрах. Здесь будут представлены и картины советских живописцев.

Творческие союзы художников Болгарии и СССР организуют симпозиум, на котором их представители обсудят актуальные вопросы развития изобразительного искусства.

«МЫ С ТОБОЙ, БОРЮЩИЙСЯ ВЬЕТНАМ!»

БЕРЛИН. (Корр. АПН). «Вьетнам в этот час» — так называется книга, вышедшая на днях в ГДР. История этого сборника является замечательным доказательством солидарности прогрессивных писателей земного шара с борющимся Вьетнамом.

Примерно год назад Вернер Бройнинг, Петер Госсе и другие писатели ГДР обратились в издательство города Галле с предложением выпустить книгу, вся выручка от продажи которой пошла бы в фонд помощи вьетнамским патриотам. Был создан авторско-редакционный коллектив. В него вошли такие известные немецкие писатели, как Анна Зегерс, Стефан Хермлин, Пауль Дессау и другие. Они обратились ко всем литераторам и художникам-иллюстраторам за рубежом с просьбой присылать свои произведения для сборника.

В почтовое отделение Галле потекли письма из разных стран. Поступили рукописи от Михаила Шолохова и Пабло Неруды, Бориса Полевого и Жана Поля Сартра, Кристы Вольф и Йориса Ивенса, Евгения Евтушенко и Петера Вайса.

Сборник «Вьетнам в этот час» содержит интереснейший материал, присланный почти из 30 стран мира.

Доход от продажи книги составит примерно 100 тысяч марок. Это хороший подарок писателей мира патриотам героического Вьетнама.

«ЖАВОРОНОК» ЛЕТИТ В АНГЛИЮ

БУХАРЕСТ. (АПН — Анджерпресс). На трехмесячные гастроли в Англию отправился популярный ансамбль песни и пляски «Жаворонок». Представители румынского искусства выступят в Бристоле, Ньюкастле, Ливерпуле, Манчестере и других городах страны. Это двенадцатое заграничное путешествие «Жаворонка».

ГАНА СВОБОДОВА НА СЦЕНЕ «ЛА СКАЛА»

ПРАГА. (АПН — Прагопресс). Дирекция миланского театра «Ла Скала» решила ангажировать на весну 1968 года молодую чехословацкую певицу Гану Свободову из оперного театра имени Л. Яначека в городе Брно. Певица будет исполнять главную партию в опере Пуччини «Турандот». Ангажемент Г. Свободовой — не только признание ее таланта, но и новый вклад в сотрудничество миланского театра с чехословацкими деятелями искусства.

ЕЩЕ РАЗ О ДЕЛЕ РИХАРДА ЗОРГЕ

ПО ПОВОДУ ТЕНДЕНЦИОЗНЫХ ПУБЛИКАЦИЙ О ЕГО ДЕЯТЕЛЬНОСТИ

Под таким заголовком в августовском номере журнала «Советское государство и право» печатается статья Сергея Ростова о выдающемся разведчике Герое Советского Союза Рихарде Зорге.

С разрешения редакции журнала агентство печати Новости предлагает ее вниманию читателей.

Несмотря на многочисленность публикаций, посвященных жизни и деятельности Зорге, внимание и вполне понятный интерес к его судьбе не ослабевают. Перед нами все более четко встает образ Зорге — человека, который прошел трудный путь борьбы с гитлеризмом в рядах советских разведчиков.

Нельзя вместе с тем не заметить, что среди материалов, опубликованных в особенности в капиталистических странах и претендующих на оценку исторического значения дела Зорге, встречаются явно тенденциозные, искажающие его деятельность.

Публикация тенденциозных материалов за границей по делу Зорге и делам других советских разведчиков преследует, помимо прочего, цель отвлечь внимание общественности от острой, беспощадной борьбы, которую ведут правительства империалистических государств между собой с помощью органов разведки. При этом простое сравнение доступных из печати материалов показывает, что методика империалистических разведок не идет ни в какое сравнение и не имеет ничего общего с практикой защиты социалистического государства от посягательств его явных и тайных врагов. Слишком велико искушение буржуазных авторов поставить гуманиста, борца за свободу Рихарда Зорге в один ряд с колонизатором Лоуренсом, матерым врагом революции Сиднеем Рейли и другими западными рыцарями «плаща и кинжала». Помехой тому служат выступления не только советской печати и печати ГДР, но и смелые выступления общественных деятелей Японии, организовавших специальный комитет в защиту лиц, пострадавших в связи с делом Зорге в период разгула милитаризма в Японии.

Бросаются в глаза усилия буржуазных публицистов представить Зорге как агента Коминтерна, как организатора коммунистического заговора в Японии. Эту цель преследовала уже первая публикация материалов по делу Зорге штабом американских войск в Японии. Многие последующие публикации были результатами домыслов и кривотолков относительно работы Зорге в аппарате исполкома Коминтерна. Действительно, получив значительный опыт активного участия в революционном и коммунистическом движении в Германии после первой мировой войны, Рихард Зорге был приглашен на работу в Москву в исполком Коминтерна. Этой работе он с воодушевлением отдавал свои силы в период с 1925 по 1929 г. Однако с 1929 г. Зорге перешел на работу в разведку, и всякая связь его с исполкомом Коминтерна и с национальными коммунистическими партиями прекратилась.

Следует особо отметить, что какого-либо контакта с Японской коммунистической партией или другими прогрессивными организациями Японии у Зорге никогда не было. Получившие широкое распространение в самой Японии, а также в США материалы следствия и суда над группой Зорге являются грубой фальсификацией прежде всего в части изложения причин провала группы. Японскими властями была пущена в оборот версия о том, что впервые полиция узнала о существовании группы Зорге после ареста одного из бывших представителей руководства Японской коммунистической партии.

В официальных японских публикациях того периода приводятся данные о том, что в процессе следствия по группе членов коммунистической партии полиция узнала имя художника Мияги, входившего в группу Зорге. Таким образом, власти предприняли все, чтобы показать, что Зорге и его соратники, во-первых, были связаны с Коммунистической партией Японии, во-вторых, пострадали из-за недостаточной стойкости отдельных коммунистов.

Несмотря на показания Зорге прокурору о том, что с 1929 г. он никакого отношения к Коминтерну не имел, в материалах следствия и суда, а также позднейших комментариях по делу довольно часто действия Зорге связываются с деятельностью Коминтерна. С первого конфиденциального сообщения японского МИДа германскому посольству в Токио и до последнего официального коммюнике по делу Зорге японские власти, вопреки истине, представляли его группу как форпост Коминтерна в Японии. Следует со всей категоричностью заявить, что японский суд не имел и, более того, не мог иметь никаких доказательств этого. Никакой деловой, будь то открытой или строго секретной связи с Коминтерном группа Зорге не имела. Зорге и его друзей об'единяла с коммунизмом духовная преданность бессмертным идеалам.

Министерство юстиции Японии при составлении официальных сообщений по делу Зорге стремилось исказить подлинный смысл его деятельности. Заявление этого ведомства начинается словами: «Осенью 1933 г. в нашу страну прибыл Рихард Зорге, получивший задание Коминтерна создать в Японии шпионскую организацию красных». Министерство юстиции пошло на прямую фальсификацию фактов, квалифицировав действия Зорге и Одзаки как подрывную деятельность, проводившуюся по заданию исполкома Коминтерна.

Материалы процесса показывают, что в ходе следствия и суда не было выявлено никаких фактов и не получено показаний подсудимых, дававших основание для указанного выше вывода министерства юстиции.

Попытки связать деятельность группы Зорге с Японской коммунистической партией опровергнуты не только материалами процесса, но и признаниями самих германских нацистов и разведчиков. В воспоминаниях известного немецкого разведчика В. Шелленберга есть высказывания о внимании к Зорге со стороны нацистской контрразведки: «Заграничная организация НСДАП первая высказала подозрение в отношении Зорге, указав при этом на его политическое прошлое. Фон Ритген (руководитель Германского телеграфного агентства), с которым Зорге вел личную переписку, попросил меня посмотреть секретные дела на Зорге».

Рассматривая факторы, которые позволили Зорге продолжительное время и весьма успешно осуществлять разведывательную деятельность и вместе с тем препятствовали возникновению и развитию подозрений в отношении его, следует сказать, что, пожалуй, наибольшее значение имел профессиональный авторитет Зорге как журналиста и знатока Дальнего Востока. Можно сослаться на того же Ритгена, который считал, что серия статей Зорге, посвященных мятежу молодых офицеров в 1936 году, была самым лучшим из всего, что писалось тогда по японской проблематике.

В воспоминаниях В. Шелленберга мы находим следующую запись высказывания Ритгена о Зорге: «...Ритген похвально отзывался о превосходных знаниях Зорге страны и людей, а также о его опытном взгляде на политические события во всей Восточной Азии».

Полковник Майзингер, получив поручение Шелленберга установить наблюдение за Зорге в Японии, в своих донесениях всегда подчеркивал хорошую репутацию, которой пользовался Зорге как в германском посольстве в Токио, так и в японских учреждениях. В то же время Майзингер предпринял какие-то, видимо, достаточно неуклюжие меры по наблюдению за Зорге, поскольку они обратили на себя внимание японской полиции. Весной 1941 г. руководитель японской делегации служащих полиции спросил у Шелленберга, какое секретное задание по наблюдению за германскими гражданами в Японии выполнял Майзингер, и хотя Шелленберг отрицал это, японец предложил сотрудничество японской стороны в усилиях Майзингера. По мнению Шелленберга, Майзингер, сам того не подозревая, явился тем, кто первый вообще навел японцев на след разведывательной деятельности Зорге.

Ряд авторов, в частности Дикин и Сторри, в своей претендующей на документальность книге «Дело Рихарда Зорге», изданной в Лондоне в 1966 г., пытаются доказать связь Зорге с советской разведкой еще до начала его работы в Коминтерне. Делается это с очевидной целью опорочить коммунистическое движение. Дикин и Сторри, как, впрочем, и другие авторы, часто ссылаются на признания Зорге. К сожалению, материалы, с собственноручно написанными заявлениями Зорге на суде или следствии или заверенные им, не сохранились. То, что в настоящее время преподносится за границей как «слова самого Зорге», не что иное, как в большинстве случаев тенденциозные, а часто, из-за неграмотности судейских переводчиков, искаженные двойные переводы: с немецкого на японский и с японского снова на немецкий или английский языки. В уста Зорге вкладываются такие, например, понятия, как «Управление разведки Коминтерна», «Международная коммунистическая партия» и др., абсурдность которых ясна каждому мало-мальски образованному человеку.

О методике разведывательной работы Рихарда Зорге было написано много. Сотни страниц официальных отчетов и художественных произведений посвящены описанию фактов ловкого фотографирования Зорге секретных материалов в минуты, когда германский посол или один из его ближайших приближенных выходили, оставляя Зорге один на один с шифрованными телеграммами. Однако очень мало сказано про основной метод Зорге: добывание информации путем глубокого изучения проблем, проникновения за кулисы внутренней жизни страны, выявления скрытых движущих причин путем наблюдения и научного анализа.

(Продолжение следует).

К 50-ЛЕТИЮ РАБОТЫ В. И. ЛЕНИНА «ГОСУДАРСТВО И РЕВОЛЮЦИЯ»

РАЗВИТИЕ МАРКСИСТСКОГО УЧЕНИЯ о ГОСУДАРСТВЕ

ЛЕНИНСКАЯ теория социалистической революции — крупнейший вклад в научный коммунизм. Она идейно вооружила партию, рабочий класс в борьбе против господства буржуазии, за политическую власть. **Знаменательной вехой в разработке В. И. Лениным теории социалистической революции явился созданный им в августе—сентябре 1917 года гениальный теоретический труд «Государство и революция».**

В то время стремительно обострялась в России борьба классов и партий за власть. После июльских событий Временное правительство усилило репрессии против революционных сил, оно переживало состояние хронического кризиса. В партиях соглашателей царил идейный и организационный разброд.

Под большевистскими знаменами крепли и сплачивались силы, способные обновить Россию, повести ее по пути глубоких демократических и социалистических преобразований. В дни борьбы с корниловщиной партия большевиков выступила как организатор и руководитель всех революционных сил. Открытое выступление контрреволюции было отражено. Гигантски возрос авторитет партии в массах. Началась полоса большевизации Советов. Наступил новый революционный под'ем — важнейшая предпосылка социалистической революции.

1.

Вопрос о власти — это главный, коренной вопрос всякой революции, в особенности революции пролетарской. Каким должно быть отношение пролетариата к буржуазному государству? Каким должно быть новое, пролетарское, социалистическое государство? Эти вопросы приобрели особенную важность в теоретическом и практическом отношении.

Мысль о необходимости теоретической разработки вопроса о государстве особенно занимала Ленина в последние годы эмиграции. Осенью 1916 и в начале 1917 года он, как вспоминала Н. К. Крупская, с головой ушел в эту работу. Живя в это время в Цюрихе, Владимир Ильич усиленно работал в библиотеке, изучал произведения К. Маркса и Ф. Энгельса по вопросу о государстве, делал из них выписки, составлял конспекты. Эти подготовительные материалы составили знаменитую «синюю тетрадь», которую Ленин озаглавил «Марксизм о государстве».

В августе — сентябре 1917 года Ленин скрывался в подполье от преследований Временного правительства. В этих тяжелых условиях он вплотную приступил к написанию книги «Государство и революция».

В труде «Государство и революция» В. И. Ленин полно и систематически изложил и развил применительно к условиям новой исторической эпохи и с учетом опыта двух русских революций марксистское учение о государстве, его происхождении и сущности, о диктатуре пролетариата и ее решающем значении для перехода от капитализма к социализму, развил учение о двух фазах коммунистического общества. Ленин дал в книге ясные ответы на злободневные практические вопросы, поставленные революцией.

Одна из основных задач книги «Государство и революция» состояла, по словам Ленина, «прежде всего в **восстановлении** истинного учения Маркса о государстве» (Полн. собр. Соч., т. 33 стр. 6). Ибо без борьбы с оппортунистическими предрассудками насчет «государства», отмечал Ленин, невозможно высвобождение трудящихся масс из-под влияния буржуазии.

Лидеры II Интернационала, прикрываясь марксистскими фразами, на деле выступили в то время с открытой ревизией основных положений марксизма, отстаивали теорию мирного врастания капитализма в социализм, пытаясь доказать, что государственно-монополистический капитализм равнозначен «государственному социализму», наделяли государство чертами «надклассовой» силы и т. п. Анархисты проповедовали отказ от всякого государства, в том числе и от диктатуры пролетариата. Мелкобуржуазные партии в России пропагандировали теории о государстве как органе примирения классов. Об'ективный смысл всего этого сводился к отпугиванию народных масс от социалистической революции.

Ленин научно доказал, что государство присуще только классовому обществу. «Государство, — писал Ленин, — есть продукт и проявление **непримиримости** классовых противоречий» (там же, стр. 7). Оно служит интересам определенного экономически господствующего класса. Марксизм определяет государство как машину для подавления одного класса другим. Для выполнения этих функций эксплуататорское государство располагает орудиями насилия ничтожного меньшинства над громадным большинством: армией, особым аппаратом управления — чиновничеством, полицией, тюрьмами, судами. Вскрывая сущность буржуазного государства, Ленин писал: «Формы буржуазных государств чрезвычайно разнообразны, но суть их одна: все эти государства являются так или иначе, но в последнем счете обязательно **диктатурой** буржуазии» (там же, стр. 35).

Каковы же задачи пролетарской революции в отношении буржуазного государства? Ленин проследил развитие взглядов Маркса и Энгельса по этому вопросу в свете опыта революций 1848 года и Парижской коммуны 1871 года и выделил основной для пролетариата и марксистских партий вывод: пролетариат не может просто овладеть готовой машиной буржуазного государства, приспособленной служить увековечиванию господства капитала, сохранению эксплуатации человека человеком и пустить ее в ход в своих интересах. Этот государственный аппарат надо сломать, разбить, уничтожить. **Именно в этом состоит главная задача пролетариата в революции по отношению к буржуазному государству.** Этот вывод, как указывал Ленин, есть главное, основное в учении марксизма о государстве.

Однако пролетариат не отказывается от государства вообще, как этого требовали анархисты, считая его «злом», несовместимым с демократией. Разоблачая анархистов, Ленин подчеркнул, что даже и в буржуазном государстве не все подлежит уничтожению: речь идет лишь о сломе военно-бюрократического, эксплуататорского аппарата, созданного буржуазией. Ленин вскрыл тенденцию к «необыкновенному усилению» этого аппарата—чиновничества и армии — в эпоху перерастания монополистического капитализма в государственно-монополистический и подчеркнул при этом, что освобождение угнетенного класса невозможно **без уничтожения** того аппарата государственной власти, который господствующим классом создан.

2.

Свергая буржуазию, пролетариат организуется как господствующий класс, устанавливает свою диктатуру. **Историческая необходимость диктатуры пролетариата вытекает из об'ективных условий классовой борьбы пролетариата, из задач, стоящих перед социалистической революцией.** Завоевание политической власти пролетариатом — это начало революции. Чтобы довести ее до конца, до построения социалистического общества, необходима диктатура пролетариата.

«Между капиталистическим и коммунистическим обществом лежит период революционного превращения первого во второе. Этому периоду соответствует и политический переходный период, и государство этого периода не может быть ничем иным, кроме как **революционной диктатурой пролетариата»** (К. Маркс и Ф. Энгельс. Соч., т. 19, стр. 27).

Не ради господства рабочий класс утверждает свою власть. Она служит ему орудием осуществления классовых целей. Характеризуя их, Ленин писал, что государственная власть необходима пролетариату «и для подавления сопротивления эксплуататоров и для **руководства** громадной массой населения, крестьянством, мелкой буржуазией, полупролетариями в деле «налаживания» социалистического хозяйства» (Полн. собр. Соч., т. 33, стр. 26).

Создаваемое пролетариатом государство, по Ленину, «не государство в собственном смысле слова», это «полугосударство», поскольку главное для него не насилие, а создание нового, более высокого по сравнению с капитализмом, типа общественного производства. Содержание функции «подавления сопротивления» состоит в том, чтобы лишить буржуазию политической власти, разбить ее военно-бюрократическую машину, сломить открытое сопротивление и саботаж, лишить ее экономической опоры. **Главной же целью и назначением диктатуры пролетариата является построение социалистического общества.** Поэтому ей с самого начала присущи хозяйственно-организаторская и культурно-воспитательная функции, которые по мере подавления классовых противников развертываются все полнее. Высшим принципом диктатуры пролетариата, по мысли В. И. Ленина, является союз рабочего класса с многомиллионным трудовым крестьянством, в котором руководящая роль принадлежит рабочему классу.

Маркс и Энгельс считали, исходя из опыта Парижской коммуны, что именно государство типа коммуны явится политической формой государства нового типа. Революционное творчество российского пролетариата создало иную форму организации — Советы рабочих, солдатских и крестьянских депутатов. **Величайшая заслуга Ленина состоит в том, что он увидел в Советах политическую форму государства нового типа.** Советы были шагом вперед по сравнению с парламентарной республикой, так как соединяли в руках пролетариата законодательную и исполнительную функцию, были подлинно демократической организацией. Вместе с тем Ленин указывал: «Переход от капитализма к коммунизму, конечно, не может не дать громадного обилия и разнообразия политических форм, но сущность будет при этом неизбежно одна: **диктатура пролетариата»** (там же, стр. 35). Дальнейшее развитие мирового революционного процесса блестяще подтвердило это ленинское предвидение.

Свою руководящую роль рабочий класс проводит не только через государственную организацию. Понятие диктатуры пролетариата шире понятия государства, и было бы ошибкой отождествлять их. Систему диктатуры пролетариата образуют и Советы и массовые организации трудящихся — профессиональные союзы, кооперация, комсомол и другие. Руководящая роль в системе диктатуры пролетариата принадлежит Коммунистической партии.

Жизнь показывает, что там, где ущемляются отдельные звенья системы диктатуры пролетариата, слабеет сама диктатура, подрываются связи партии, рабочего класса с массами. В этом отношении показательны события в Китае, развернувшиеся под лозунгом «пролетарской культурной революции».

Исторический опыт СССР и других социалистических стран неопровержимо подтвердил правоту марксистско-ленинского учения о диктатуре пролетариата.

3.

Современные ревизионисты и идеологи буржуазии утверждают, будто понятия диктатуры и демократии исключают друг друга. Такую точку зрения Ленин называл вульгарным предрассудком, ибо «демократия есть **тоже** государство» и «отмирание государства есть отмирание демократии» (там же, стр. 19, 82).

В подготовительных материалах к книге «Государство и революция» Ленин сформулировал диалектику развития демократии и государства, опираясь на марксову «Критику Готской программы», конкретизировал процесс смены форм демократии, показал коренные отличия демократии социалистической от буржуазной. Буржуазная демократия — это демократия для богатых, «демократия лишь в виде исключения, никогда не полная...». Диктатура пролетариата дает демократию для бедных, для 9/10 населения. Это новый, высший тип демократии, «демократия почти полная, ограниченная только **подавлением** сопротивления буржуазии». Таким образом, диктатура пролетариата представляет собой государство **по-новому** демократическое (для пролетариев и неимущих вообще) и **по-новому** диктаторское (против буржуазии) (там же, стр. 35).

Ленин учил, что основным принципом подлинно народной системы управления, создаваемой диктатурой пролетариата, является принцип демократического централизма. В нем органически сочетаются социалистическая демократия и строжайшая централизация руководства.

Основополагающие идеи содержатся в работе «Государство и революция» и по вопросу о двух фазах коммунистического общества. Ленин показал, что социализм и коммунизм развиваются на общей экономической основе — общественной собственности **на средства производства,** исключающей эксплуатацию человека человеком. Но если социализм, первая, низшая фаза коммунистического общества, начинает свое развитие, используя средства производства, созданные при капитализме, то коммунизм развивается, воспринимая средства производства, созданные социализмом, т. е. на своей собственной основе.

При социализме уровень экономического развития дает возможность осуществить принцип: «От каждого — по способностям, каждому — по труду». Поэтому при социализме, подчеркивал Ленин, главным является учет и контроль за мерой труда и мерой потребления, которые осуществляются государством. На высшей фазе коммунистического общества действует принцип: «От каждого — по способностям, каждому — по потребностям». Это возможно на такой высокой ступени экономического развития, когда преодолены существенные различия между физическим и умственным трудом, когда труд становится первой потребностью человека и обеспечено изобилие материальных и духовных благ. Коммунизм предполагает гигантское развитие производительных сил и воспитание нового человека.

Ленинское учение о путях построения коммунистического общества получило дальнейшее развитие в решениях XX с'езда партии, в Программе КПСС, в решениях XXIII с'езда.

В неразрывной связи с **учением о двух фазах** коммунистического общества находятся и выводы Ленина об отмирании государства. Отвергая ревизионистские теории, В. И. Ленин доказал, что только пролетариат, устанавливая свою диктатуру, создает государство, способное отмереть. Буржуазное государство не отмирает, а уничтожается в ходе пролетарской революции.

Развивая ленинские взгляды по вопросу о государстве, КПСС, а также другие братские марксистско-ленинские партии в своих программных документах разработали вопросы **об историческом, преходящем характере диктатуры пролетариата, о превращении ее с победой социализма в политическую организацию всего народа** при руководящей роли рабочего класса, определили характер, функции и задачи общенародного государства.

В Тезисах ЦК КПСС к 50-летию Великого Октября говорится: «Общенародное государство — дальнейшее развитие социалистической государственности к общественному коммунистическому самоуправлению. Оно продолжает дело диктатуры пролетариата — строительство коммунизма, совместно с другими социалистическими государствами ведет классовую борьбу против империализма на международной арене».

Коммунистическая партия осуществляет дальнейшее развитие и совершенствование социалистической демократии и социалистического государства, повышение роли Советов депутатов трудящихся, усиление общественных начал в их деятельности, способствует возрастанию роли профсоюзов, молодежных и других массовых организаций в жизни общества. Это подчеркнул и XXIII с'езд КПСС.

Первостепенное значение в развитии и расширении советского социалистического демократизма партия придает воспитанию и укреплению сознательной трудовой дисциплины у всех членов общества, требованию безусловного выполнения законов и правил, принятых в социалистическом обществе. Социалистическая организованность всего общества — во имя каждого человека и социалистическая дисциплина каждого — во имя всего общества — вот суть социалистической демократии.

* * *

Последнюю главу работы «Государство и революция» Ленин назвал «Опыт русских революций 1905 и 1917 годов», но не закончил ее. Помешал наступивший в России политический кризис. «Такой «помехе», — писал Ленин в послесловии к книге, — можно только радоваться... приятнее и полезнее «опыт революции» проделывать, чем о нем писать» (Полн. собр. Соч., т. 33, стр. 120).

Октябрь открыл новую эпоху всемирной истории. Прошедшие с тех пор 50 лет были годами социалистических и национально-освободительных революций, перехода все новых и новых стран на путь социализма.

В. ГОРНЫЙ, Л. ЖАРОВ —
научные сотрудники Института марксизма-ленинизма при ЦК КПСС.

ПОДНИМАЕТСЯ ТЕАТРАЛЬНЫЙ ЗАНАВЕС

Считанные дни остаются до открытия зимнего театрального сезона. Наш корреспондент попросил начальника областного управления культуры И. Л. Курочкина рассказать, какие премьеры смогут увидеть зрители в самое ближайшее время, что нового наступающий сезон принесет в театры Кузбасса.

— Старт зимнему театральному сезону дает областная драма. Афиши ее уже приглашают зрителей прийти первого октября на спектакль «Изобретательная влюбленная». Думаем, что веселая, изящная комедия выдающегося испанского драматурга Лопе де Вега придется по душе зрителям.

В творческом составе областного драматического театра произошли большие изменения. Главным режиссером его назначен И. Ш. Пеккер, режиссерами приглашены А. Н. Геренбург из Барнаула и выпускник Харьковского института искусств Ю. А. Колонтаров. Значительно пополнился состав труппы опытными актерами, приглашенными из театров крупных городов страны.

В планах коллектива — постановка сатирической комедии Ж. Ануйя «Бал воров» и драмы Михаила Булгакова «Бег».

Ну, а следом за областным драмтеатром сезоны откроют и другие коллективы. Наш музыкальный театр 11 октября покажет кемеровчанам премьеру оперетты И. Кальмана в новой постановке Т. Гогава «Баядера». Этот спектакль коллектив приготовил на гастролях, как и два других: «Голубую мазурку» Ф. Легара и балет Пуни «Эсмеральда». Их видели зрители Томска, Новокузнецка, Прокопьевска — городов, где гастролировал театр, и приняли очень тепло.

В дни празднования 50-летия Советской власти оперетта Кузбасса познакомит зрителей со второй частью трилогии Оскара Сандлера, рассказывающей о революционных традициях города Одессы, — опереттой «Четверо с улицы Жанны». Первая часть трилогии «На рассвете» с успехом шла почти два сезона.

Спектаклем К. Тренева «Любовь Яровая», поставленным к юбилею Советской власти, открывает сезон Новокузнецкий театр им. Серго Орджоникидзе. Труппа театра значительно пополнена. Нынче летом с творчеством этого коллектива имели возможность хорошо познакомиться трудящиеся Магнитогорска, Свердловска и почти всех районов области, и отзывы о спектаклях получены самые положительные.

Прокопьевский театр имени Ленинского комсомола приурочивает открытие сезона к юбилею города. Сезон откроется премьерой «Огненный мост» — пьесой Б. Ромашова, широко известной в советской драматургии.

Два кукольных театра — Кемеровский и Новокузнецкий — за лето обслужили в пионерских лагерях десятки тысяч ребят, а сейчас деятельно готовятся к зональному смотру в честь 50-летия Советской власти, который в первой половине октября будет проведен в Кемерове, так что нам предстоит принимать кукольников, можно сказать, всей Сибири.

Между прочим, и спектакль областного драмтеатра «Анна» выдвинут кандидатом на Всероссийскую декаду театрального искусства, посвященную 50-летию Великого Октября. Его тоже должна будет просмотреть специальная комиссия.

В связи с подготовкой к 100-летию со дня рождения В. И. Ленина в репертуаре театров важное место займет советская Лениниана. И еще одна важная дата не пройдет мимо внимания наших творческих коллективов. В 1968 году будет широко отмечаться 100-летие со дня рождения Горького. Горьковские пьесы появятся в репертуарных планах.

Большое внимание в предстоящем сезоне коллективы театров уделят укреплению связей со зрителями. Все испытанные формы общения — зрительские конференции, выступления на предприятиях — театры возьмут в свой арсенал, а, кроме того, вносятся такие предложения: организовать, скажем, клуб любителей театра, учредить приз за лучшую женскую роль сезона, за лучшую мужскую роль и присуждать эти призы с участием зрителей.

Новый сезон начинается. Думаем, что он принесет зрителям интересные встречи.

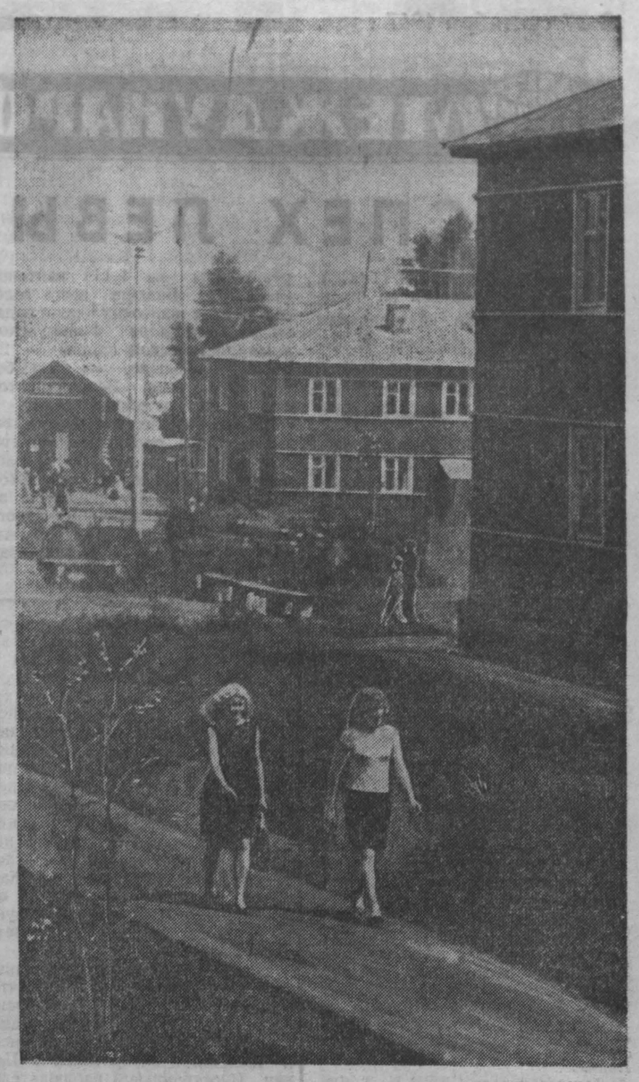

НА СНИМКЕ: в поселке Майна—строителей Саяно-Шушенской ГЭС.

Фото В. Шапошникова. АПН.

Этот автомобиль создан его владельцем — электриком Львовской фабрики тканко-художественных изделий Иваном Радченко. Он использовал мотор и рулевое управление автомобиля «Москвич», тормозную систему и колеса «Запорожца», раму, кузов и некоторые другие узлы машины умелец смастерил сам.

На создание автомобиля у И. Радченко ушло три года. Его машина рассчитана на четырех пассажиров.

Фото АПН.

МОСКОВСКИЙ ДОМ КНИГИ ОТКРЫТ

25 сентября на проспекте Калинина гостеприимно распахнул двери Московский Дом книги — крупнейший магазин не только у нас в стране, но и в Европе. В его хранилищах и на полках разместились книги до 30 тысяч названий.

В двухэтажном здании, протянувшемся почти на сто метров, доступ к книгам свободный. Если понадобится справка, покупателю поможет дежурный консультант в библиографическом кабинете. В большом конференц-зале книголюбы смогут встречаться с писателями, художниками, журналистами и учеными.

(ТАСС).

Спорим

В ВОРОТАХ 1.013 МЯЧЕЙ

Заполнены все клеточки турнирной таблицы первенства области по футболу среди команд северной и южной зон. Пришла пора подвести итоги.

Говорят, футбол красив голами. И если сравнить прошлогоднюю результативность с теперешней, то она намного повысилась. Подтверждением тому служат такие показатели. В 260 матчах забито 1.013 голов, в среднем более четырех в каждой игре. Только 4 поединка завершились нулевыми ничьими.

Многие встречи прошли на хорошем уровне. Довольными оставались болельщики и сами футболисты. Но немало было и таких соревнований, после которых оставалось чувство разочарования.

Наибольшее количество нареканий вызывали срывы командировок судей. Достаточно было, скажем, не приехать судье в Яшкино, как игра там принимала нежелательный характер. Местные судьи делали все, чтобы обеспечить успех своей команде.

По условиям соревнований победители зон получали право на выступления в первой группе. Но целесообразно ли переводить команды «Кедровская» или «Вымпел» в группу сильнейших? Безусловно, нет.

В чем причина этих сомнений? Прежде всего в том, что оба победителя не имеют своих футбольных полей, не говоря уже о стадионах. Так, например, футболисты «Кедровской» принимали своих соперников по существу на задворках.

Анализ проведенного первенства среди команд второго эшелона кузбасского футбола наводит на мысль о реорганизации системы розыгрыша. Особое внимание должно быть обращено на качественную сторону подготовки футболистов.

Какая польза от того, что от Междуреченска в областных соревнованиях выступают 3 команды, а розыгрыш городского первенства по существу не проводится? Такое же положение в Мариинске, Гурьевске, Таштаголе, Салаире. Назрела необходимость к участию в областном чемпионате допускать команды только тех городов, в которых разыгрываются городские турниры.

И еще об одной проблеме. Тренеры очень робко доверяют молодежи. Поэтому при утверждении заявок и дальше будет учитываться, как представлена в команде молодежь.

Подготовка судейских кадров, дальнейшая реконструкция и строительство новых стадионов, учеба тренерских кадров — вот основные задачи, решение которых позволит повысить мастерство футболистов.

Ф. КУДЛАЕВ,
ответственный секретарь областной федерации футбола.

СЕВЕРНАЯ ЗОНА

	И	В	Н	П	М	О
«Кедровка»	14	12	1	1	40- 4	25
«Полысаевка»	14	9	0	5	36-17	18
«Спартак»	14	6	3	5	22-16	15
«Горняк»	14	6	2	6	30-24	14
«Локомотив»	14	6	2	6	25-33	14
«Бетонщик»	14	4	4	6	22-28	12
«Металлист»	14	3	3	8	10-34	9
«Цементник»	14	2	1	11	15-46	5

ЮЖНАЯ ЗОНА

«Вымпел»	18	12	4	2	29-11	28
«Металлург»	18	11	3	4	43-20	25
«Локомотив»	18	11	1	6	41-22	23
«Запсиб»	18	11	1	6	41-23	23
«Горняк»	18	10	0	8	36-29	20
«Шахтер»	18	7	4	7	21-19	18
«Алюминщик»	18	6	1	11	35-34	17
«Сантехлит»	18	5	5	8	19-26	15
«Труд»	18	5	1	12	19-33	11
«Старт»	18	0	0	18	21-89	0

НА ШАХМАТНЫХ ПЕРЕКРЕСТКАХ

СОЧИ. В 13-м туре мемориала Чигорина А. Котов выиграл у М. Дамяновича (Югославия), М. Уйтелки (Чехословакия) сдался В. Антошину. Вничью закончились встречи А. Зайцев — Б. Спасский, Я. Флеш (Венгрия) — Л. Шамкович. Остальные партии отложены.

Впереди по-прежнему А. Зайцев — 9 очков. У Шамковича 8,5 очка и одна пропущенная партия. Столько же очков у Спасского, но из 13 возможных.

БЕРЛИН. На открывшемся в курортном городе Цинновице международном турнире после четырех туров лидирует молодой югославский мастер Э. Букич — 3,5 очка. Два советских шахматиста В. Либерзон и В. Тукмаков имеют по 3 очка.

СУБОТИЦА. 12-й тур состязаний претенденток на матч с чемпионкой мира по шахматам прошел в острой борьбе. Лишь два поединка закончились в первые пять часов игры: В. Козловская выиграла у И. Аронсон (США) и А. Николау (Румыния) — у В. Новарра (ГДР). Остальные партии, в том числе Асенова (Болгария) — Затуловская, Маркович (Югославия) — Кушнир, Конарковска (Югославия) — Александрия и Штадлер (Югославия) — Кислова отложены. У лидера турнира Т. Штадлер (Югославия) — 9 очков и две неоконченные встречи. У Александрии и Кушнир по 7,5 очка и по одной отложенной партии.

(ТАСС).

СЕГОДНЯ—КИНОУРОК

«23 сентября в кинотеатре «Кругозор» (зал горкома партии) состоится киноурок по литературе. Тема: «Романэпопея Л. Н. Толстого «Война и мир».

Такие объявления можно было видеть на днях в школах и на улицах Новокузнецка. Они становятся обычными в городе. Кинотеатр «Кругозор» еще до начала учебного года начал систематическую учебно-воспитательную работу в соответствии со школьной программой. Так, в последних числах августа здесь был организован кинопраздник «Первый раз — в первый класс» и киноутренник «Мы теперь не просто дети — мы теперь ученики». А когда начались занятия, директор кинотеатра организовала показ кинофильмов по литературным произведениям, предусмотренным программой.

Перед каждым фильмом с беседами и лекциями выступают преподаватели школ или педагогического института. В оставшиеся до 50-летия Советской власти дни в кинозале горкома партии будет показана для школьников серия фильмов, объединенных темами: «Юные герои на экранах», «За власть Советов», «О тех днях, которые потрясли мир». Будет организован киновечер школьников, а также кинолектории о Кузбассе, о школе, семье. Большое внимание уделяется и самым юным зрителям — для них показываются фильмы из серии «В мире сказок».

А. ЗАХАРОВ.

ПЬЯНИЦ ЛЕЧИТЬ ПРИНУДИТЕЛЬНО

О новом Указе Президиума Верховного Совета РСФСР

Большинство преступлений, как установлено судом, совершается людьми в нетрезвом состоянии. Юрий Тараканов, изрядно выпив спиртного, ворвался в дом к знакомым и столовым ножом ранил человека. Осужден на пять лет лишения свободы. Валентина Романова, бывшая работница газогенераторного цеха химкомбината, будучи в нетрезвом состоянии, ругалась, подралась. Суд признал ее виновной и лишил свободы. Иван Гаврилушкин, бывший наладчик завода «Кузбассэлектромотор», систематически пьянствовал, устраивал в доме скандалы, оскорблял жену и соседей. Суд счел Гаврилушкина общественно опасным и осудил его на год лишения свободы.

Галерею пьяниц, совершивших преступления, к сожалению, можно было бы продолжить. Но кому не ясно, что от водки все беды. Однако нивуче у некоторых и такое мнение: что, мол, вы нападаете зря, ну, наделал глупостей по пьянке, а трезвый ведь он хороший человек. Да и сами пьяницы, уверовав в безнаказанность, издеваются дома над женой, детьми, родными, мешают соседям. А предложат им лечиться — не хотят. Теперь у пьяниц не будут спрашивать, желают или не желают они лечиться, их будут избавлять от «недуга» в принудительном порядке.

Президиум Верховного Совета РСФСР принял закон от 8 апреля 1967 г. «О принудительном лечении и трудовом перевоспитании злостных пьяниц (алкоголиков)». Данный закон предусматривает, что злостные пьяницы (алкоголики), систематически употребляющие спиртные напитки, уклоняющиеся от добровольного лечения или продолжающие пьянствовать после лечения, нарушающие трудовую дисциплину, общественный порядок и правила социалистического общежития, несмотря на принятые к ним меры общественного или административного воздействия, подлежат направлению в лечебно-трудовые профилактории **для принудительного лечения и трудового перевоспитания на срок от одного года до двух лет.**

Материалы на этих лиц рассматриваются народными судами по ходатайству общественных организаций, коллективов трудящихся или государственных органов.

Подготовка материалов осуществляется органами милиции. Срок пребывания лиц, помещенных в профилакторий, при успешном лечебно-трудовом воздействии может быть сокращен народным судом, но не более чем наполовину.

Из заработной платы и пенсии лица, содержащегося в профилактории, производятся вычеты на расходы по содержанию, специальные медикаменты и другие, а оставшуюся сумму перечисляют семье.

Лица, совершившие побег из профилактория, подлежат наказанию в виде лишения свободы на срок до 1 года.

Этим же законом утверждено положение о лечебно-трудовых профилакториях.

Закон этот начал действовать с первого сентября 1967 года.

А. ЛУНЕВ,
и. о. председателя Центрального районного народного суда г. Кемерова.

РАДИО

28 СЕНТЯБРЯ

По станциям на волнах 1103, 4,3 м и по радиосетям области.

8.15 — Передача «Октябрю навстречу». 17.00 — Новости Кузбасса. 17.20 — Радиожурнал «На стройках Кузбасса». 19.20 — Творческий портрет актрисы областного драматического театра им. Луначарского, заслуженной артистки РСФСР Ф. Н. Белинской. 20.00 — В помощь пропагандисту. Беседа «Марксизм-ленинизм — о партийной пропаганде» (трансляция Москвы). 20.20 — Для школьников. Радиоспектакль «Лошадь без головы». 21.10 — Передача «Вехи жизни». 21.30 — Вести из Кемеровского района.

Редактор
Н. Я. ТРОИЦКИЙ.

Областной драматический театр им. А. В. Луначарского

г. Кемерово

1 октября — **ОТКРЫТИЕ НОВОГО СЕЗОНА** — 1 октября

СЕГОДНЯ В КИНО

Кинотеатр «МОСКВА».
1. Журнал «Новости дня» № 34. Цветной венгерский широкоэкранный фильм СУДЬБА ЗОЛТАНА КАРПАТИ (10, 12, 2, 4, 6, 8, 9-50 — детям смотреть не рекомендуется). 2. «Сибирь на экране» № 27. ЗОЯ (10, 12, 2 — для детей), КАРЬЕРА АВАНТЮРИСТА (4, 8, 9-50). Хроникально-документальный фильм МАНОЛИС ГЛЕЗОС — СЫН ЭЛЛАДЫ (6).

Кинотеатр «КОСМОС».
Новый приключенческий фильм ТЕНИ НАД НОТР-ДАМ, две серии (9, 12-30, 4-30, 8-10). Новый цветной широкоэкранный фильм ВЕНГЕРСКИЙ НАБОБ (9, 10-50, 12-40, 2-30, 4-20, 6-10, 8, 9-50 — детям смотреть не рекомендуется).

Кинотеатр «ПИОНЕР».
ЧАПАЕВ (10, 2). ПО ТОНКОМУ ЛЬДУ, обе серии (3-20, 6-10, 9), ГРОЗА (2).

Кинотеатр «МЕТАЛЛУРГ».
КОТОВСКИЙ (10, 2). ДИКИЙ МЕД (12, 4, 6, 8, 10).

Кинотеатр «ПРОГРЕСС».
ВАСИЛИСА ПРЕКРАСНАЯ (10, 2). ВЗОРВАННЫЙ АД (12, 4, 6, 8 9-50).

Кинотеатр «ЛУЧ».
ЧРЕЗВЫЧАЙНОЕ ПОРУЧЕНИЕ (10). ВЗОРВАННЫЙ АД (12, 2, 4, 6, 8, 10).

Кинотеатр «КОМСОМОЛЕЦ».
МОРСКИЕ РАССКАЗЫ (3, 7). ДОРОГОЙ МОЙ ЧЕЛОВЕК (5, 9).

Дворец культуры СТРОИТЕЛЕЙ.
ДИКИЙ МЕД (5-30, 7-30, 9-30).

Дом культуры ШАХТЕРОВ.
Новый цветной широкоэкранный фильм ВЕНГЕРСКИЙ НАБОБ, 1-я серия (3, 5-20, 7-20, 9-20). ВРЕМЯ, КОТОРОЕ ВСЕГДА **Клуб ГРЭС.** С НАМИ (к сеансу в 9-20). ФАНТОМАС (3, 5-15, 7-10, 9).

РАБОЧИЕ, ИНЖЕНЕРНО-ТЕХНИЧЕСКИЕ РАБОТНИКИ, СЛУЖАЩИЕ, ТРУЖЕНИКИ СЕЛА, ПРОФСОЮЗНЫЕ АКТИВИСТЫ!

Выписывайте газету «ТРУД»

Подписку без ограничений и на любой срок принимают все городские и сельские отделения связи, почтальоны, агентства «Союзпечати» и общественные распространители печати на заводах и фабриках, шахтах и стройках, в колхозах и совхозах, в учреждениях и учебных заведениях.

ПОДПИСНАЯ ЦЕНА на год — 6 руб., на полгода—3 руб., на 3 мес.—1 руб. 50 коп., на 1 мес.—50 коп.

КЕМЕРОВСКИЙ НАУЧНО-ИССЛЕДОВАТЕЛЬСКИЙ ИНСТИТУТ ХИМИЧЕСКОЙ ПРОМЫШЛЕННОСТИ КНИИХП

ОБ'ЯВЛЯЕТ КОНКУРС

на замещение вакантной должности руководителя группы в лабораторию технико-экономических исследований.

Заявление и документы направлять на имя директора института по адресу: г. Кемерово, ул. Демьяна Бедного, 1.

КЕМЕРОВСКИЙ ОБЛАСТНОЙ КРАЕВЕДЧЕСКИЙ МУЗЕЙ

ПРИНИМАЕТ ЗАЯВКИ НА ИЗГОТОВЛЕНИЕ ФОТОВЫСТАВКИ

«Установление Советской власти в Кузбассе».

Комплект состоит из 30 фотографий размером 13×18 см и 18×24 сантиметра.

КЕМЕРОВСКИЙ МЕДИЦИНСКИЙ ИНСТИТУТ
организует 8-месячные

ПОДГОТОВИТЕЛЬНЫЕ КУРСЫ
для желающих поступить в медицинский институт.

Для зачисления на курсы необходимо подать заявление на имя заведующего подготовительными курсами и внести денежную плату почтовым переводом на счет мединститута № 14.102 в Кировском отделении Госбанка г. Кемерова.

Плата за весь период обучения на очных курсах — 21 р. 50 коп., на заочных — 15 руб.

Заявления принимаются. Обращаться в главный корпус медицинского института, комната № 17, к секретарю подготовительных курсов, с 14 до 17 часов, ежедневно, кроме субботы.

Адрес института: г. Кемерово-29, ул. К. Назаровой, 1.

СТУДИИ ЗВУКОЗАПИСИ
Кемеровского комбината бытового обслуживания

ВЫПОЛНЯЮТ:

звукозапись писем, поздравлений, записи молодых песен, танцев на гибкой пластинке с видом города или портретом любимого артиста;

запись музыкальных произведений на магнитофонную ленту заказчика;

запись в личном исполнении заказчика музыкальных произведений, песен, стихов на пластинке с портретом заказчика.

Находясь в другом городе нашей области, можно заказать в Кемеровской студии звуковое письмо — оригинальный и неожиданный подарок вашим родным и друзьям.

Для оформления звукового письма с вашим фотопортретом необходимо выслать:

1. Фотокарточку размером 6Х9, 9Х12 или 10Х15 см.
2. Текст вашего письма, который будет прочтен диктором.

В связи с наступающим юбилеем — 50-летием Советской власти и большой загрузкой студии в октябре просим сделать заказы заранее.

Заявки и письма следует высылать по адресу: г. Кемерово-45, ул. Гагарина, 48, комбинат бытового обслуживания.

Адреса студий: г. Кемерово, ул. Весенняя, 21 (тел. 6-72-17) и ул. Севастопольская, 6 (Кировский район).

Управление снабжения и сбыта облисполкома доводит до сведения потребителей, что с 1 октября с. г.

СКЛАДЫ БАЗЫ ЗАКРЫВАЮТСЯ НА ГОДОВУЮ ИНВЕНТАРИЗАЦИЮ

Предлагаем обеспечить выборку материалов по оплаченным счетам. Выдача товаров по счетам, выписанным в сентябре, после инвентаризации производиться не будет.

ПРИГЛАШАЮТ НА РАБОТУ:

СУМ-1 ТРЕСТА «СТРОЙМЕХАНИЗАЦИЯ» № 2 — машинистов экскаваторов, помощников машинистов экскаваторов, дипломированных кочегаров, токарей, трубоукладчиков, дорожных рабочих, рабочих для последующего направления на курсы машинистов экскаватора, плотников.

Обращаться: г. Кемерово, ул. Вокзальная, 127. Тел. 6-71-19. Проезд автобусом № 6 до остановки «6-й участок», трамваем № 5 — до остановки «Базовая».

КЕМЕРОВСКИЙ ПОЧТАМТ — почтальонов по доставке корреспонденции, сопровождающего почту.

Обращаться: Советский проспект, 105, 3-й этаж, комн. № 8.

ОБЛБАЗА «СЕЛЬХОЗТЕХНИКА» — инженеров, заведующих складами, знающих запчасти автотракторные и сельхозмашин, кладовщиков, упаковщиков, водителей электрокар, электрослесаря, шоферов, завхоза, грузчиков, (заработок 140—180 руб.). Доставка до места работы автотранспортом базы.

Обращаться: г. Кемерово, пос. Комиссарово. Тел. 6-68-43. Проезд автобусом № 8 до остановки «Сельхозтехника».

СРОЧНО — продавцов по продаже фруктов.

Обращаться: г. Кемерово, ул. Вокзальная, 4. Тел. 2-29-15, 2-23-33.

КИНОТЕАТР «КОСМОС» — уборщиц.

ШАХТА «СЕВЕРНАЯ» — счетоводов в расчетный отдел (оклад 72 руб.); в мехцех — токарей, кузнецов 6, 7-го разрядов.

УПРАВЛЕНИЕ «ВТОРЦВЕТМЕТ» — начальника производственного отдела (оклад 145 руб.), инженера ПРО (оклад 90 руб.).

Обращаться: г. Кемерово, ул. Красноармейская, 172. Тел. 6-84-10.

ТОРГОВО-ЗАГОТОВИТЕЛЬНАЯ ПЛОДООВОЩНАЯ БАЗА Кемеровского горплодоовощторга — товароведов, бухгалтеров, буфетчицу, рабочих на временную и постоянную работу.

Обращаться: ул. Вокзальная, 133. Проезд автобусом № 8 до остановки «Мясокомбинат».

ЮЖНАЯ АВТОБАЗА — шоферов, автослесарей, кочегаров, зольщиков.

Обращаться: г. Кемерово, ул. Камышинская, 2-б, в отдел кадров.

Кемеровский коксохимический завод
ПРИГЛАШАЕТ НА РАБОТУ:

токарей, слесарей, электриков, газоэлектросварщиков, слесарей-монтажников, каменщиков, плотников, пом. машиниста паровоза, составителей поездов, сцепщиков вагонов, стрелочниц, рабочих (мужчин) на работу в основные цехи завода и на ремонт жел. дор. путей, банщиц, уборщиц в столовую и детские сады, охранников.

Работающим выдается бесплатное топливо и дополнительный 3-дневный отпуск за непрерывный стаж работы на заводе более двух лет, а более трех лет — за каждый год работы еще по два дня. Завод имеет благоустроенное общежитие, турбазу, корпус в Верхотомском доме отдыха, детсады и ясли.

Наш адрес: г. Кемерово, ул. Трудовая, 64; телефоны: редактора 6-61-54, приемной 6-69-74, заместителей редактора 6-70-82 и 6-65-74, ответственного секретаря 6-68-81, зам. ответственного секретаря 6-65-63, отделов редакции партийной жизни 6-61-83, пропаганды 6-66-73, промышленного 6-69-44 и 6-63-02, сельского хозяйства 6-67-82, советского строительства и быта 6-64-84, строительного 6-67-46, культуры 6-62-01, писем и рабселькоров 6-90-52 и 6-60-72, информации 6-62-37, об'явлений 6-68-72, фотокорреспондентов 6-90-63, директора издательства 6-69-23, общественной приемной 6-66-52, бухгалтерии 6-90-54, директора типографии 6-89-32

ОП01704. Типография «Кузбасс» управления по печати. Заказ № 47.