Пролетарии всех стран, соединяйтесь!

КУЗБАСС

ОРГАН КЕМЕРОВСКОГО ОБКОМА КПСС и ОБЛАСТНОГО СОВЕТА ДЕПУТАТОВ ТРУДЯЩИХСЯ

ГОД РЕВОЛЮЦИИ ПЯТИДЕСЯТЫЙ

№ 200 (12176). Суббота, 26 августа 1967 г.

Год издания 46-й

Цена 2 коп.

ОТЧЕТЫ И ВЫБОРЫ

В ПАРТОРГАНИЗАЦИЯХ

В ЖИЗНИ партийных организаций нашей области наступил ответственный период. Повсеместно начинаются отчетно-выборные собрания в партийных группах, цеховых и первичных партийных организациях. Нынче они пройдут в обстановке, когда весь наш народ готовится отметить славный 50-летний юбилей Советского государства.

Деятельность первичных партийных организаций в отчетный период проходила под воздействием решений XXIII с'езда КПСС. После с'езда происходит дальнейшее организационное укрепление первичных партийных организаций, совершенствуется их структура.

Постоянный рост влияния и авторитета коммунистов в коллективах благотворно сказывается на росте партийных рядов за счет передовых рабочих, инженерно-технических работников и служащих. Особенно возрос приток в партию в юбилейном году. За период после XXIII с'езда областная партийная организация увеличилась на 2.360 человек, число первичных партийных организаций возросло на 121, цеховых — на 364 и партийных групп — на 204.

С каждым днем растет политическая, деловая и общественная активность коммунистов, их ответственность за дела своей организации и партии в целом. Большую работу проводят партийные организации по выполнению решений мартовского и сентябрьского (1965 г.) Пленумов ЦК КПСС, все большее место в их повседневной работе занимают вопросы овладения экономикой, в связи с подготовкой и осуществлением перехода на новые условия планирования и экономического стимулирования производства, а также на пятидневную рабочую неделю.

Организационное укрепление партгрупп, цеховых, первичных партийных организаций, рост их влияния благоприятно сказываются на производственных достижениях. Успешно выполнен план первого года пятилетки, высокие темпы взяты в промышленности, строительстве, сельском хозяйстве, на транспорте в юбилейном году.

На отчетно-выборных собраниях коммунисты подведут итоги работы за год, проанализируют изменения, происшедшие в работе партийных групп, цеховых, первичных партийных организациях. Все новое, что апробировано жизнью, должно быть закреплено, недостатки раскритикованы и определены четкие меры по их устранению.

В связи с этим важно обеспечить всестороннюю, тщательную подготовку партийных собраний. Надо, чтобы все коммунисты задолго до собрания были извещены о дате и месте его проведения, чтобы все они смогли участвовать в собрании. Нельзя допустить повторения ошибок, которые имели место в прошлый отчетный период, когда, например, на отчетно-выборном собрании в парторганизации прокатного цеха Западно-Сибирского металлургического завода присутствовало 67 процентов коммунистов, а в партийной организации ТЭЦстроя Запсиба из-за низкой явки коммунистов собрание даже было перенесено.

На партийных собраниях должна быть создана обстановка высокой принципиальности и деловитости, при которой каждый коммунист мог бы свободно высказать свое мнение о работе партийного бюро, секретаря, партгрупорга, сделать критические замечания, внести предложения. Сразу же после отчетно-выборных собраний необходимо разработать и утвердить мероприятия по выполнению предложений и критических замечаний коммунистов, высказанных на отчетно-выборных собраниях, организовать регулярную информацию о их выполнении.

Практика показала, что более организованно и с высокой активностью коммунистов проходят собрания там, где к его подготовке привлекается широкий круг коммунистов, которым поручают проверить работу бюро или парткома по наиболее важным вопросам. Одной группе коммунистов, к примеру, поручается изучить, как партбюро в отчетный период организовывало выполнение принимаемых постановлений, критических замечаний коммунистов, другой — как оно занималось распределением партийных поручений и контролировало их выполнение, третьей — как осуществлялось руководство комсомольской, профсоюзной организациями и народным контролем. Создание таких комиссий позволит более глубоко проанализировать положительные стороны и недостатки в работе секретаря, партбюро или парткома за отчетный период, выработать четкие рекомендации новому руководящему составу парторганизации.

В нашей области состоялось лишь несколько отчетно-выборных собраний в партийных группах. Всесторонняя, продуманная подготовка к собраниям отмечена на участке № 8 (партгрупорг т. Ширшиков) и на участке подземного транспорта (партгрупорг т. Смирнов) шахты «Капитальная-1» в г. Осинниках, в коксовом цехе (партгрупорг т. Ильин) коксохимзавода, цехе № 3 (т. Синегубов) завода «Кузбассэлектромотор». Собрания здесь отличались высокой организованностью, активностью, деловитостью.

Большая ответственность за проведение отчетно-выборных собраний ложится на горкомы и райкомы партии. Они должны оказать практическую помощь партийным группам, цеховым и первичным партийным организациям, обеспечить активное участие членов горкомов и райкомов в партийных собраниях. При проведении собраний необходимо строго руководствоваться требованиями Устава КПСС, пресекать любые нарушения внутрипартийной демократии. Очень важно обратить внимание на улучшение качественного состава партгрупоргов, секретарей и членов бюро цеховых и первичных партийных организаций.

Отчетно-выборные собрания надо провести под знаком дальнейшего повышения боеспособности первичных партийных организаций, активного вовлечения в их деятельность каждого члена и кандидата в члены партии. Всю организаторскую и политическую работу в период подготовки и проведения отчетно-выборных собраний следует направить на развитие инициативы, активности коммунистов и мобилизацию трудящихся на досрочное выполнение государственных планов и социалистических обязательств по достойной встрече 50-летия Октябрьской социалистической революции.

ШАХТЕРЫ—СВОЕМУ ПРАЗДНИКУ

МЕЖДУРЕЧЕНСК

ВЕСОМЫМИ подарками встречают свой праздник шахтеры Томь-Усинского рудника. С первых дней августа на Красногорском карьере развернулось соревнование под девизом: план августа — ко Дню шахтера. Оно принесло хорошие плоды. Первыми о выполнении месячного плана добычи рапортовали 21 августа горняки 3-го участка. В тот же день в ночную смену они сумели отправить на склад еще 2.500 тонн угля сверх плана. Героем трудовой вахты здесь является экипаж экскаватора ЭКГ-4, где бригадиром Николай Григорьевич Каверзун. А всего за месяц красногорцы увеличили плюс еще на 18 тыс. тонн угля.

До августа на карьере было отставание по вскрышным работам. Но теперь наступил перелом. Месячное задание по вскрыше перекрыто более чем на 150 тыс. кубометров. В этот успех очень большой вклад внесли водители Томь-Усинской автобазы, которые вывезли на большегрузных самосвалах «лишних» 25 тысяч кубометров породы. Намного раньше завершили месячный план экипажи вскрышных экскаваторов Константина Вяхирева и Григория Лепешкина.

ПОЧТИ 3 тысячи тонн угля сверх плана добыли шахтеры «Томь-Усинской-5-6». Лучше всех здесь потрудилась бригада щитовиков коммуниста Григория Баева, выдавшая щитом КТУ-5 4.800 тонн угля сверх плана. Умело ведет добычу и коллектив прославленного 13-го участка, которому принадлежит всекузбасский рекорд производительности КТУ. Несмотря на то, что сам бригадир Амирзян Хайрулин и группа опытных шахтеров заняты монтажом нового щита, из забоя идет сверхплановый уголь. Хороший подарок — 12 тысяч тонн дешевого угля сверх плана — подготовил празднику коллектив участка открытых работ.

УЛУЧШАЮТСЯ условия жизни и быта горняков. Каждый месяц десятки их семей справляют новоселье в 5-этажных домах. Только в этом году шахтеры получили от строителей 10 таких домов. На подходе еще четыре. Недавно по кредитам треста «Томьусауголь» началось строительство нового жилого массива в районе городского Дворца культуры. Четыре дома заложены, два монтируются, полным ходом возводится котельная. А всего в следующем году здесь встанет 25 крупнопанельных домов.

Евг. БАТХИН.

КИСЕЛЕВСК

НЕБЫВАЛОЕ количество — 54 тысячи тонн за сутки — выдали позавчера шахтеры треста «Киселевскуголь», из них 19 тысяч тонн — сверх плана. Непрерывным потоком шло топливо из забоев шахты № 13, горняки которой дали 12,5 тыс. тонн, почти два плана. 3,4 тыс. тонн сверх суточного плана выкачали тайбинцы. Они ликвидировали образовавшийся с начала года долг. Остался он на двух шахтах из десяти. А шесть уже рапортовали о выполнении восьмимесячного задания.

На сверхплановом счету горняков треста 180 тыс. тонн угля.

С. ПАНОВ.

ТЕМ, КТО НА ПОЛЕВОМ СТАНЕ

Тяжел, нелегок труд хлебороба на жатве. В считанные дни подводятся итоги долгого сельскохозяйственного года. Но и в эти дни выпадают короткие часы отдыха. Наш корреспондент обратился к секретарям районных комитетов партии с просьбой рассказать об организации отдыха участников уборочной страды. Вот что они рассказали.

Анна Григорьевна МИЛЬКОВА, секретарь Кемеровского райкома КПСС:

Традиционная дружба связывает тружеников района с трудящимися Кемерова. На полевые станы хозяйств по очереди выезжают концертно-лекторские бригады всех районов города. Кроме этого, налажены регулярные выступления шести совхозных агитбригад. Особенно хочется отметить бригаду ягуновского совхоза «Колосок». На полевые станы она привозит свето-звуковую газету, которая в очень своеобразной форме пропагандирует Тезисы ЦК КПСС «50 лет Великой Октябрьской социалистической революции». К каждому из разделов Тезисов подобраны фотографии, вырезки из газет, открытки, помимо слов диктора, озвучены музыкой из кинофильмов.

Особый интерес вызывают умело вкрапленные в общую канву газеты рассказы о людях района, которые были участниками тех или иных исторических этапов развития нашего государства. Свето-звуковая газета пользуется большой популярностью у тружеников села. Сейчас такую же газету монтируют участники елыкаевской агитбригады.

Алексей Архипович СОНИН, секретарь Ленинск-Кузнецкого райкома КПСС:

На полевых станах района выступают сейчас концертные бригады и агитационные бригады сельских клубов и домов культуры, шефов из города, кружков художественной самодеятельности колхозов и совхозов.

Особой любовью тружеников района пользуется драматический коллектив шахты «Полысаевская-2». Их спектакль «Разведчицы» посмотрела уже не одна тысяча людей, занятых на уборке. Кстати, недавно этот коллектив отмечен грамотой райкома и исполкома райсовета.

Мы стараемся, чтобы одновременно с бригадой художественной самодеятельности на полевом стане побывали врач, работники бытового обслуживания.

Александр Романович МОРОЗОВ, секретарь Мариинского горкома КПСС:

В поле сейчас агитбригады Дворца культуры спиртзавода, Дома культуры им. Горького, концертные бригады педагогического училища, сельскохозяйственного техникума, лесоперевалочной базы, пять сельских групп художественной самодеятельности — всего более 100 человек. Программы их выступлений тесно связаны с предстоящим пятидесятилетием Советской власти.

Все бригады очень подвижны — в их распоряжение выделены служебные автобусы городских предприятий. Так что один концерт удается дать на полевом стане, а другой вечером в деревне. А всего с начала заготовки кормов состоялось более 140 выступлений.

Епифан Афанасьевич МОРОКОВ, секретарь Тяжинского райкома КПСС:

Три агитбригады — Тяжинского Дома культуры, Итатского и Ступишинского сельских Домов культуры дали 15 концертов на полевых станах. Кроме того, в поле сейчас 19 концертных групп художественной самодеятельности. Число их выступлений приближается к семидесяти. 46 политинформаторов регулярно знакомят участников уборки с текущими событиями.

Большое внимание уделяется в районе бытовому обслуживанию хлеборобов. Семнадцать выездов в поле совершили три автолавки, сорок четыре раза выезжали в поле фургоны, на полевых станах регулярно работают семь киосков. На днях в поле отправится агитбытпоезд: труженики села смогут воспользоваться услугами парикмахера, портного, врача, послушать лектора, посмотреть концерт художественной самодеятельности.

ДНЕВНИК ЖАТВЫ

ПО ОПЕРАТИВНЫМ данным на 24 августа, в области хлеба скошены на 174.900 гектарах — 19,6 процента к уборочной площади, обмолочены они с 44.500 гектаров — 25,7 процента к скошенному. Кукурузы убрано 56.800 гектаров — 27 проц. к уборочной площади, силоса заложено 475.800 тонн, сена застоговано 378.300 тонн, зяби вспахано 73.900 гектаров — 7 процентов к плану.

По районам ход уборки зерновых характеризуется такими показателями (в первой колонке — процент выполнения плана косовицы хлебов, во второй — процент обмолота к скошенному):

Промышленновский	27,6	27,1
Кемеровский	26,7	38,0
Крапивинский	23,1	26,2
Новокузнецкий	22,6	22,7
Юргинский	20,9	33,5
Топкинский	20,6	21,1
Ижморский	20,5	32,0
Мариинский	18,9	22,4
Чебулинский	18,8	21,8
Ленинск-Кузнецкий	17,2	17,6
Беловский	16,7	21,6
Яйский	16,2	46,0
Яшкинский	14,4	22,8
Прокопьевский	11,8	23,2
Тяжинский	10,0	18,2
Тисульский	9,0	11,9

А что сделано за отчетные сутки? Скошено хлебов 8.600, обмолочено 3.300 гектаров, кукурузы убрано 5.300 и зяби вспахано 6.700 гектаров. В Прокопьевском и Тисульском районах совершенно не убирали зерновые. Не было обмолота в Беловском, Кемеровском и Крапивинском районах. Крайне мало в этих районах вспахали за сутки зяби, кукурузы убрали по 400—500 гектаров. Лучше всех вели косовицу хлебов в Промышленновском и Мариинском районах. В первом зерновых срезано с корня две тысячи, а во втором и третьем—по 1.100—1.000 гектаров. Обмолот и в этих районах почти не вели. Зяби промышленновцы и на этот раз вспахали около тысячи гектаров. В остальных районах суточный прирост вдвое меньше.

Комплексная бригада Геннадия Родимова — одна из лучших на ордена Ленина заводе «Кузбассэлектромотор». Коллектив коммунистического труда из месяца в месяц значительно перевыполняет план.

НА СНИМКЕ: рабочие передовой бригады токарь Геннадий Остапенко и шлифовщик Василий Нуркиматов.

Фото В. Кафо.

На соискание Государственной премии СССР 1967 года

ТВОРЦЫ МИЛЛИОНОВ

ВО МНОГИХ районах Кузбасса мощные пласты угля выходят близко к поверхности. Разрабатываются они открытым способом, об эффективности которого говорят такие цифры: производительность труда здесь в три—четыре раза выше, чем на шахтах, а добыча тонны угля обходится на 4 рубля дешевле. Выгоду для народного хозяйства нетрудно подсчитать, если помножить на эту цифру хотя бы 22 млн. тонн, добытые на карьерах бассейна в минувшем году. Не случайно Директивами XXIII с'езда КПСС предусмотрены более высокие темпы добычи угля этим прогрессивным способом. В последнем году пятилетки открытчики Кузбасса должны дать уже около 30 млн. тонн дешевого топлива. Примечательно, что в бассейне, впервые в мировой горной практике, из карьеров пошел дефицитный коксующийся уголь. В прошлом году его добыто 47 тыс. тонн, а в последнем году пятилетки будет два миллиона тонн.

В дальнейшем открытая добыча в Кузбассе будет расти еще быстрее. Возможности для этого есть — разведаны подходящие запасы в 8 млрд тонн угля, из которых треть — коксующегося. В 1975 г. в бассейне должно добываться на карьерах уже около 50 млн. тонн — более трети всего об'ема добычи. Возрастают темпы вскрышных работ; они становятся просто колоссальными, если учесть, что на одну тонну добытого угля приходится убирать около 6 кубометров пород. Нужны новая технология, новые виды оборудования, и внедрены при активном участии и под непосредственным руководством В. П. Богатырева, который все эти годы был главным инженером и начальником карьера.

...Сибирь есть Сибирь. Зимой земля глубоко промерзает и оттаивает только к половине июня. А мерзлую струя воды «не угрызет». Вскрышной сезон ограничивался летними месяцами. Но вот инженер И. Ф. Литвин, ныне начальник Бачатского карьера разрабатывает основы специальной технологии гидромеханизации **на продленном сезоне** применительно к суровым зимним условиям и защищает на эту тему кандидатскую диссертацию. Его рекомендации — от утепления площадок снегозадерживанием до буровзрывных работ на них — внедряются в практику. И теперь уже не редкость, когда «вода работает» при отрицательных температурах; мониторы включаются в начале марта и выключаются в октябре—ноябре, причем производительность в холодные месяцы также высокая.

Многие хорошие начинания разрабатывались и внедрялись при непосредственном участии инженера Л. А. Митина. Он работал горным мастером, начальником участка, сейчас — зам. главного инженера разреза, стал кандидатом технических наук.

Энтузиасты об'единяли усилия сторонников быстрого развития гидромеханизации, пропагандировали ее, словом и делом помогали повсеместно внедрять прогрессивную технологию. В итоге получены хорошие результаты. Сейчас в бассейне действует свыше 40 гидроустановок, средняя производительность которых в минувшем году достигла 730 тыс. кубометров, что в полтора раза выше, чем было в 1957 году. В сравнении с 1961 годом смыто на десять миллионов куб. м больше. Это, так сказать, показатель темпов. Величие подвига новаторов станет еще ощутимее, если учесть, что оборудование гидромеханизации за последние годы почти не модернизировалось. И еще один показатель. Нынче на 1 июня (раньше в это время гидровскрышной сезон только начинался) смыто уже около 4 млн. куб. м. грунта.

ЕСТЬ НОВАЯ ТЕХНОЛОГИЯ!

Прежние способы всем известны. Чтобы открыть доступ к угольным пластам, породу экскаваторами грузят в кузова самосвалов или в думпкары и вывозят на отвалы. Есть еще бестранспортная схема, когда порода размещается на бортах пласта или в выработанном пространстве; она эффективнее первой, но область применения ее незначительна. Обе схемы совершенствуются. На карьеры поступает мощная современная горно-транспортная техника.

В Кузбассе все большее применение находит созданная здесь за последние десять лет НОВАЯ ТЕХНОЛОГИЯ ОТКРЫТОЙ ДОБЫЧИ УГЛЯ С ПРИМЕНЕНИЕМ ГИДРАВЛИЧЕСКИХ СПОСОБОВ. В минувшем году с ее помощью переработано около 30 млн. кубометров наносов и старых навалов. Это пятая часть всех об'емов по комбинату «Кузбасскарьеруголь», а на карьерах Кедровском, Черниговском, Бачатском, Краснобродском доля гидровскрыши еще выше. Все растущие симпатии открытчиков к новой технологии об'ясняются просто. Здесь основная «тяглова сила» — обычная вода. Если ее с толком направлять, она проявляет чудесную способность выполнять сразу все операции цикла. Вода отбивает и размывает рыхлые породы над пластами угля, транспортирует их по трубам или канавам на нужное расстояние и укладывает в постоянные отвалы. Поток! Значит, открывается возможность для полной автоматизации.

О преимуществах новой технологии (она применяется на 10 карьерах из 16) убедительно говорят сравнения. **Кубометр вскрыши на ж. д. транспорт стоил по комбинату в минувшем году 79 копеек, на автотранспорт — 84, а способом гидромеханизации — 25 коп.** Сколько народных средств сберегли энтузиасты новой технологии, если с ее помощью только за последние три года в бассейне переработано 80 млн. кубометров грунта! Производительность труда здесь достигла 4.220 куб. м на рабочего — втрое выше средней по комбинату. Можно еще добавить, что **новинка позволила разрешить проблему экономичного и быстрого строительства и ввода в эксплуатацию мощных карьеров.** Работы ведутся поэтапно: взорванные полускальные породы временно складируются на борта вскрывающих пласты выработок и затем убираются с помощью гидромеханизации в тяжелых несущих средах (размытых суглинках). По такой технологии впервые в мировой практике вынуто из массива и перемещено 38 млн. кубометров полускальных пород. А если бы их вывозить колесным транспортом?!

ЭНТУЗИАСТЫ

Первые голубые струи воды под напором с шипением врезались в грунт в 1951 году. Тогда на недавно вступившем в строй Бачатском карьере двумя установками смыли 416 тыс. куб. м земли. Внимательно анализировали результаты и пришли к выводу: дело стоящее, перспективное. Профессор Московского горного института А. Г. Нурок предложил создать в бассейне экспериментально - исследовательскую лабораторию гидромеханизации открытых работ, которую возглавил бывший в то время главным инженером комбината «Кузбассуголь» Н. И. Линденау. Опорной базой этой лаборатории стал Бачатский карьер, а душой рождающейся технологии — его работники. Многие основные направления ее разработаны

ДОРОГАЯ ВОДА

Выражение это имеет двоякий смысл. Во-первых, вода на карьерах действительно дорогая: нет естественных источников с достаточным дебитом, и ее, попросту говоря, приходится заготавливать. Организовывали снегозадержание. Чтобы сократить потери воды за счет испарения, энтузиасты провели теоретические изыскания и начали **зимой складировать воду в виде льда на отвале.** Образованная ледяная толща летом постепенно тает, компенсируя потери воды в отвале, и поддерживает более низкую температуру. Это позволяет увеличивать мощности гидромеханизации.

Но вот вода есть. Теперь главная забота — так использовать ее, чтобы каждый кубометр «сработал» с наибольшей отдачей. И здесь применен целый каскад новинок. Назовем некоторые.

— авторами технологии разработана и внедрена простая, надежная и высокоэкономичная схема водозабора с глубоким вводом без шлюзовых и шандорных сооружений; аварийность резко сократилась;

— определены оптимальные параметры напорного транспорта — и в 6—7 раз уменьшился износ труб, а транспортные мощности — на одну треть;

— применение шарнирно-поворотных колен позволило уменьшить количество передвижек гидромонитора в забое и об'ем работ по наростке водоводов; об'ем смываемого грунта за наростку увеличивается в несколько раз;

— предварительное водонасыщение и безнапорный размыв наносов, нарушающие естественную структуру пород, увеличивают производительность гидроустановок на 25—37 проц.;

— впервые применен способ образования мощных грузопотоков пульпы за счет монтажа групповых установок, работающих из одного зумпфа. Способ этот получил путевку в жизнь с 9-го участка, где начальником инженер К. И. Николаев и механиком Г. А. Баданин. Такие потоки обладают большей транспортирующей способностью; можно полнее механизировать ремонтно-монтажные работы;

— установки монтируются ниже площадки размыва забоя. Итог — они переносятся реже, могут действовать на одном месте до двух—трех лет;

— решены задачи создания технологии гидродобычи угля из маломощных и разубоженных пластов. Прежде топливо из них вывозилось на отвалы, а сейчас его стали направлять в дело. Так будет вскоре сберегаться до миллиона тонн топлива в год;

— доказаны огромные перспективы и возможности гидротранспорта коренных пород.

Перечень подобных новинок, примененных в Кузбассе впервые, можно продолжить. За каждой — творческие поиски, расчеты, исследования, доказательство жизнеспособности. И каждая — серьезный вклад в теорию и практику гидромеханизации.

РОДИНОЙ основной массы новинок является ордена Трудового Красного Знамени Бачатский карьер. Здесь они получали «добро» и находили широкое применение. В минувшем году, например, бачатцы с помощью новой технологии переработали без малого 10 млн. куб. м грунта при себестоимости 18 коп. за кубометр. Средняя производительность установки здесь доведена до 1,2 млн. кубометров, а известная бригада И. Н. Мартынова смыла небывалое доселе количество грунта — 1.729 тыс. куб. м. Наивысшего в стране показателя на один рабочий монитор достигла бригада П. А. Данильчика с соседнего Краснобродского карьера. Она за сезон смыла 1,4 млн. куб. м земли.

Еще два факта.

1. Условия применения гидромеханизации в бассейне ухудшились. В полтора—два раза стали глубже разработки, во столько же удлинились транспортные коммуникации. Плотнее и крепче стали породы. Но отрицательно на экономических показателях это не сказывалось. И все благодаря внедрению приемов новой технологии.

2. Подсчитано, что общая экономическая эффективность, полученная в результате применения новой технологии в Кузбассе, превышает 130 млн. рублей.

☆ ☆ ☆

Группа создателей новой технологии открытой добычи угля с применением гидравлических способов работ в сложных геологических и климатических условиях Кузбасса, а проще — группа творцов миллионов — выдвинута на соискание Государственной премии СССР 1967 года. В числе их и инженеры — В. П. Богатырев, И. Ф. Литвин, Л. А. Митин, и рабочие — И. Н. Мартынов и П. А. Данильчук.

П. ГУЛЫЙ.

ВЗГЛЯД на РАССТОЯНИИ

В КАНУН полувековой даты Октября, когда подводятся итоги пройденного пути, многие из нас оглядываются и на свою памятную веху, от которой начались первые шаги в общем строю...

Моя первая веха — в первой пятилетке. О неотложных задачах, что стояли в ту пору перед партией и народом, в Тезисах ЦК КПСС к пятидесятилетию Октября сказано: «Ключевой задачей в строительстве социализма являлась социалистическая индустриализация»... «Перестройка сельского хозяйства на социалистических началах — самая сложная и трудная задача после завоевания власти пролетариатом».

Теперь всем известны результаты большой работы партии, проведенной в ту историческую пору. И все же я не могу не напомнить, с чего мы тогда начинали.

Недавно я видел киножурнал, где рассказывалось, что наши ученые работают над созданием электронной машины, которая читает любую письменность. И мне вспомнился год двадцать девятый, когда мой первый учитель Ермолодий Демьянович Беленко приколол к моей почти новой ситцевой рубашке значок члена ОДН — члена общества «Долой неграмотность». Сегодня даже не все знают, что у нас было такое общество. Так вот, в нашем селе из восьмисот дворов в обществе состояло четверо. Мы были самые грамотные, каждый из нас окончил по четыре класса. А задача стояла великая — учить людей, включая тех, у кого за плечами уже половина жизненного пути.

И мы учили, как умели. Я думаю, что гордости за успех своего дела у нынешних создателей читающей машины куда меньше, чем было тогда у нас. Еще бы! Твой ученик, расправив усы и бороду, водя по строчкам заскорузлым от работы пальцем, свободно читает букварь и уже расписывается не крестиком, а полной своей фамилией.

Начинать с азов приходилось во многом. Помню, в бывшем Щегловске мы сажали первые общественные тополя. Кто-то тогда сказал:

— А деревья потом придется пересаживать, ведь улицы-то эти не долговечны.

Мы, разумеется, не знали, сколько предстояло жить тем бывшим улочкам, но твердо верили, что со временем переделаем всю планету.

Давно уже нет той узенькой, с подслеповатыми, покосившимися домиками улицы. На ее месте пролег светлый, широкий Советский проспект. Неузнаваемо преобразились и другие уголки города, выросли новые районы.

Шли мы как-то с сыном по улице Гагарина в районе телецентра, он мне и говорит:

— Смотри, отец, давно ли здесь был пустырь, а вот уже все застроено домами.

Но если моего сына восхищает рост нашего города, то как передать мои чувства?! Ведь я знал город, заявший пустырями даже в самом центре. Помню, как западнее стадиона «Химик», на огромном поле аэроклуб проводил даже практические занятия по взлету и посадке планеров.

И вот что еще радует. Как бы быстро ни разрастался мой город, а люди не забывают украсить его зелеными насаждениями. Почин людей тридцатых годов не предан забвению. Особенно ярким был мой город в дни Всекузбасского фестиваля молодежи. Мне еще не приходилось видеть его таким шумным, дышащим юностью. В те дни даже мы, давно немолодые, выглядели моложе своих лет. И мы ликовали вместе с юностью и радовались за ее жизнь.

Правда, находились среди нас и ворчуны. Как-то на трибуне стадиона я услышал фразу:

— Что и говорить, для молодых нынче созданы все условия, только вот они ценить это не умеют.

Чудаки они, эти самые ворчуны. Молодость не умеет еще многого. Не умеет потому, что она — молодость. Когда-то так упрекали и нас. Что вам не жить, говорили старшие, вы даже живого жандарма не видели, вам не ведомы «прелести» безработицы, не приходилось нюхать хозяйской зуботычины. Хотя жилось нам несладко, но старики были правы: нам не пришлось отведать того, что выпало на их долю.

Вот и мой сын не испытал того, что мне пришлось. Потому он и не умеет наравне со мной радоваться прелести заасфальтированной улицы, так как не месил щегловскую грязь. Но я не упрекаю его. Вся его жизнь впереди, ему тоже достанется не все в готовом виде. На планете еще далеко не все устроено так, как должно быть, есть к чему приложить руки и ему.

Как-то мой младший в шутку заявил:

— Не забывай, отец, мое поколение — поколение завоевателей планет.

А что, мечты вполне реальные. Давно ли мы ликовали, когда наши стратонавты проникли в стратосферу на высоту двух десятков километров. Об этом сообщали все газеты аншлагом через первую полосу. А теперь об очередном полете ракеты к Венере мы уже читаем в углу газетной страницы, как обычную информацию.

Будет на что оглянуться нашим сыновьям и на земле: В ином свете и для них увидится то, что сегодня кажется будничным, без романтики. Видимо, и они своим детям будут говорить: вам что не жить, а вот нам досталось труднее. Днем работали, вечерами приходилось учиться, а в выходные дни ездили на помощь колхозам убирать урожай. Немало часов в сутки отнимало и то, что не все еще из нас ясно видели свои тропки. Приходилось надевать повязку дружинника, идти дежурить на улице. Приходилось часами сидеть на собраниях, чтобы избавиться от того, что мешало жить и работать, мешало формированию человека коммунистического общества.

Когда мне доводится бывать на комсомольских собраниях, я всегда вспоминаю свои молодые годы, такие же бурные собрания и запальчивые выступления. Но теперь иные вопросы решает комсомолия.

Для нас почти единственной темой разговоров был план. Перевыполняешь норму выброса грунта из котлована, ты — герой и тебе все почести. Теперь же круг интересов молодежи намного шире. Есть вещи потруднее и посложнее, чем дать две нормы. И как бы ты хорошо ни справлялся с нормой, а только за этот показатель тебе не присвоят звания ударника коммунистического труда. Кодекс строителя коммунизма требует, чтобы ты был человеком всесторонне грамотным. Над этим и работает комсомолия сегодня.

Дела у нашей молодежи хлопотливые. Но ей под силу любая ноша. Характерное совпадение: в юбилейном году в нашем турбинном цехе Кемеровской ГРЭС многим из тех, кто начал трудиться в годы первой пятилетки, подошел срок ухода на заслуженный отдых. Нужна замена, дыхание электростанции не может остановиться ни на минуту. И этой заменой стала молодежь, которой предстоит в короткий срок овладеть в совершенстве сложными профессиями. Многие уже с этой задачей справились. Борис Терехов, Алексей Парфенов стали начальниками смен, Иван Кулагин и Иван Кузнецов выдержали экзамен на механика цеха. Значительно пополнились и ряды машинистов турбин. За счет молодых пополняются и ряды партийной организации цеха.

Словом, дело, которому ветераны труда посвятили свою жизнь, переходит в надежные руки. И мы желаем молодым не знать устали в преумножении того, что успело сделать поколение старших к славной дате — пятидесятой годовщине Великого Октября.

И. СМЫКОВ,
машинист турбинного цеха Кемеровской ГРЭС.

В ГОРКОМЕ КПСС

«БЮРО Кемеровского горкома КПСС на своем очередном заседании обсудило вопрос «О бытовых условиях трудящихся на производстве и мерах их улучшения». Отмечено, что за последнее время на промышленных предприятиях города усилилось внимание к быту рабочих и служащих. Расширяется сеть столовых, красных уголков, улучшено медицинское обслуживание. В то же время на некоторых предприятиях недостаточна площадь бытовых помещений, трудящиеся не получают горячей пищи, плохо организованы стирка и ремонт рабочей одежды. Особенно неблагополучно на предприятиях машиностроения, местной промышленности, в отдельных цехах коксохимического и анилино-красочного заводов. На большинстве шахт треста «Кемеровоуголь» мала площадь гардеробных и моечных помещений.

Хозяйственные руководители, партийные и профсоюзные организации многих предприятий не проявляют инициативы в строительстве и реконструкции бытовых помещений, беззаботно относятся к организации питания в вечернее и ночное время, не реагируют на многочисленные критические замечания.

Бюро горкома партии, дав оценку положения на всех основных заводах и шахтах, потребовало пересмотреть и расширить мероприятия, направленные на улучшение бытовых условий производственных коллективов. Партийные организации обязаны усилить повседневный контроль за бытовым обслуживанием, требовать от администрации предприятий четкого выполнения работ, связанных с улучшением труда и быта на производстве.

☆ ☆ ☆

БЮРО горкома заслушало также отчет секретаря партбюро Кедровской автобазы тов. Пчельникова о работе парторганизации по достойной встрече 50-летия Советской власти.

Коммунисты автобазы мобилизовали коллектив на выполнение плана перевозок, добились роста производительности труда. Но в организации соревнования еще много формализма, на предприятии не используются значительные резервы улучшения экономических показателей. Половина предпраздничных мероприятий не выполняется. Слабо поставлена массово-политическая и внутрипартийная работа, многие коммунисты не имеют партийных поручений, не принимают активного участия в общественной жизни. Трудовая дисциплина на автобазе в нынешнем году ослабла.

В постановлении, принятом по этому вопросу, даны подробные рекомендации, как улучшить дело. Партийному бюро автобазы поручено оживить деятельность цеховых парторганизаций и парткрупп, пересмотреть систему партийных поручений, усилить политическую агитацию, регулярно подводить итоги предпраздничного соревнования. Рекомендовано заимствовать опыт лучших автобаз города в борьбе за укрепление дисциплины труда, за под'ем производственной и общественной работы.

ЧЕМПИОНАТ ТОКАРЕЙ

В ЭТОТ воскресный день в цехе № 23 завода «Кузбассэлектромотор» было необычно многолюдно. Строгая судейская коллегия раскладывала на столах свои протоколы, а в сторонке болельщики давали последние наставления своим товарищам по работе. Их десять человек, завоевавших право участвовать в споре за звание лучшего токаря города. Десять чемпионов заводов должны были определить чемпиона города. На одном из судейских столиков победителя уже ждала алая лента.

Состязания разбиты на два этапа. Пока одна группа токарей выполняет задание на станках, другая держит экзамен перед судейской коллегией по знаниям техники безопасности, технологии металлов.

И вот уже гудят токарные станки, вьется из-под резца бесконечной лентой стружка. Расчетное время для изготовления шестерни коробки передач — один час сорок восемь минут. Первым закончил работу токарь Ново-Кемеровского химкомбината Михаил Маланченко. Но лучшей по качеству была признана деталь, изготовленная Анатолием Лысиковым. Ему, как говорится, помогли родные стены, ведь он и работает в этом же цехе. Но секрет успеха молодого мастера своего дела кроется не в этом, конечно. Просто Анатолий мастерски владеет станком, глубоко знает теорию резания металлов, технологию, легко читает самые сложные чертежи. Вот почему судьи единодушно поставили ему пятерку и на втором экзамене.

Итак, имя чемпиона города среди токарей известно. Им стал Анатолий Лысиков. На втором месте Михаил Маланченко. Сегодня они защищают честь Кемерова на областном чемпионате токарей, который проводится на Анжерском машиностроительном заводе.

М. ВИКТОРОВ.

БУДНИ МИЛИЦИИ

ИХ БЛАГОРОДНАЯ ЗАБОТА

В ДЕТСКУЮ комнату милиции Центрального района вошли трое: Сережа Спиридонов, Коля Рогозинский и Вова Ивановский. Все они отдыхают в городском пионерском лагере им. Дзержинского, который размещается во дворе, по соседству с детской комнатой.

Сережа приглашен сюда по делу. Коля и Вова пришли вместе с ним «просто так, для интереса».

Наталья Дмитриевна Торопова, старший инспектор, спросила Рогозинского:

— Коля, ты почему такой лохматый?

Тот молчит, переминаясь с ноги на ногу. Двое других с ухмылкой поглядывают на товарища. Вова толкнул локтем дружка и укоризненно шепнул: «Я же говорил тебе — сходи, подстригись!

А Наталья Дмитриевна уже обращается к Вове:

— Ты сделал правильное замечание. А вот колечко на мизинце ни к чему.

— Так оно ж самодельное! — выпалил Вова и, быстро сняв украшение с пальца, положил на стол. — Смотрите, оно из проволоки. У нас их делают так, для развлечения...

— Развлечения бывают разные — и хорошие, и не совсем удачные. Сами подумайте: вначале кольца на руках, затем — в носу, потом перья на голове, и получится...

— Дикарь из джунглей! — весело рассмеялись ребята. И сразу между ними и работниками детской комнаты установились контакт, взаимное доверие.

Пригласила Сережу инспектор Нина Ивановна Опалева. Пригласила потому, что он две ночи не ночевал дома.

Парнишка рассказал, что ездил в Журавли на катере — друг уговорил. Ездили, конечно, без билета...

Выяснив все обстоятельства, работники детской комнаты решают: немедленно сообщить о случившемся воспитателям пионерского лагеря, связаться с учительницей четвертого класса 67-й школы, где учится мальчик, поставить в известность совет содействия семье и школе завода «Кузбассэлектромотор», где работает буфетчицей в столовой Сережина мама.

...На первый взгляд кажется, что ничего особенного с Сережей не случилось. Но Торопова и Опалева озабочены не зря. Они заметили, что мальчик слабохарактерный, легко может подпасть под дурное влияние. Поэтому за ним нужен присмотр, контроль. Его необходимо предостерегать от всяких «приключений», подобных поездке в Журавли.

...Дети. Подростки. Неблагополучные семьи. Вот сфера работы сотрудников детской комнаты. Живое общение с людьми, душевные беседы, умение вовремя разглядеть и предупредить надвигающуюся беду в семье, а если уж что-то случилось, то помочь ликвидировать последствия этого горя с наименьшими моральными травмами — вот их служебный долг.

Сигнал: в семье Марии Л., что живет по улице Черняховского, дочь-семиклассница часто пропускает занятия в школе, а мать не обращает на это никакого внимания.

Пошли к ним с добрыми намерениями, но...

— Не ваше дело, — грубо заявила мать. — Я сама справлюсь.

А позднее девочка совсем оставила школу и ушла от матери к родственникам, на правый берег, связалась с дурной компанией.

Прибежала тогда мамаша в детскую комнату милиции, к знакомым ей сотрудницам:

— Простите, пожалуйста, за то, что было... С девочкой нелады, помогите...

Пошла Наталья Дмитриевна в Центральный райисполком, договорилась о трудоустройстве девочки. Кажется, все наладилось. Но и сейчас сотрудницы не забывают о девочке, справляются, как она учится в вечерней школе, чем занимается в свободное время.

Валера Епанешников... В об'емистой папке хранится около полусотни разных документов. И все про Валерку. Заявления, показания свидетелей, об'яснительные записки, протоколы, копии межведомственной переписки.

За Валерой числится более десятка угонов подростковых велосипедов, мелкие кражи в магазинах, школьном буфете, на пляже и прочие «шалости». Два года он просидел во втором классе средней школы и лишь весною этого года перешел в третий. Занимались этим мальчишкой все, кому надлежало, — и беспокойная учительница его, Павла Тимофеевна Князева, и мать Валерки, Зоя Алексеевна Епанешникова, и те, кому довелось «выяснять», «подтверждать», «уличать», «предупреждать». Больше всех, конечно же, досталось Наталье Дмитриевне и Нине Ивановне.

Трудный мальчишка, что и говорить. На днях стало известно, что Зоя Алексеевна с сыном уезжают к своим родственникам во Фрунзе на постоянное жительство. Казалось бы, чего проще? Сразу же после от'езда мальчишки из города «дело» его положить в архив и с облегчением вздохнуть.

— А мы не забудем Валерку, все равно будем интересоваться его дальнейшей судьбой. Фрунзе ведь не за горами! — говорит Торопова.

Нелегкий труд у этих двух женщин в штатском. Но они обладают большим чувством ответственности за судьбу детей и делают все, что от них зависит, чтобы помочь подросткам встать на верную дорогу в жизни.

А. ТРОИЦКИЙ.

КТО МЕДЛЕННЕЕ?..

КОМБИНАТ шелковых тканей в Кемерове, первая очередь которого должна вступить в строй в 1969 году, включен в перечень особо важных строек. Казалось бы, это само собой подразумевает постоянную помощь и внимание, четкий, действенный контроль за выполнением плана строительства. К сожалению, на деле это далеко не так.

Положение, которое сложилось сейчас на об'екте, очень тревожное. Вот несколько цифр, заставляющих задуматься. Плана первого полугодия строительно-монтажных работ выполнен всего на 63,2 процента. Задолженность по освоению капитальных вложений составила 368.000 рублей. Очень медленно ведутся работы по устройству дренажной и ливневой канализации, водопровода.

Одна из причин такого отставания — нехватка рабочих. По плану на об'екте должно быть занято 300 человек. Фактически же работают лишь 80—90. Генподрядная организация — стройуправление № 5 треста «Кемеровохимстрой» — не в силах обеспечить потребность стройки в квалифицированных кадрах. Зачастую рабочие снимаются на другие об'екты, не имеющие никакого отношения к строительству комбината. А ведь это управление создавалось специально для сооружения нашего предприятия и завода «Химмаш». Фронт для работы у строителей есть. И тем не менее полугодовой план управлением выполнен лишь на 53 процента.

Не лучше положение и у субподрядных организаций. Трест «Строймеханизация» № 2 по сути дела свернул работы на об'екте. Механизаторы, изрыв площадку вдоль и поперек, покинули стройку. На каждой планерке руководители треста клятвенно заверяют, что в самые ближайшие дни исправят положение. Время идет — ничего не меняется. Лишь на 18 процентов выполнен полугодовой план этой организацией.

Не менее важной причиной срыва служит плохо организованная поставка строительных материалов и железобетонных конструкций. Трест «Железобетонстрой» оказался в громадном долгу перед строителями. Вместо 7.000 кубометров конструкций на об'ект поступила лишь половина этого количества. В результате невозможно продолжать монтаж ткацкого цеха.

Своевременный пуск комбината зависит в целом и от строительства общеузловых об'ектов заискитимского промышленного узла. Районная котельная, которая должна будет обеспечить предприятие паром, строится крайне медленно. Достаточно сказать, что из сметной стоимости об'екта (2.460 тысяч рублей) освоено лишь 68 тысяч рублей. И как ни странно, такое положение совсем не волнует руководителей треста «Кемеровохимстрой», генеральных подрядчиков. До сего времени не закончены работы по устройству фундаментов под агрегаты, стройка не обеспечена ни рабочими, ни материальными ресурсами.

Достойным соперником в этом «соревновании» по медлительности стал и трест «Кузбассэнергострой», который монтирует магистральные теплосети всего промузла. Из 15 километров коммуникаций проложена лишь пятая часть. При таких темпах может случиться, что даже первую очередь комбината шелковых тканей нельзя будет ввести в эксплуатацию при ее готовности. Потребуются дополнительные затраты на строительство временных сооружений. Это приведет к значительному удорожанию строительства и росту себестоимости продукции. К тому же неизбежным будет оттягивание сроков пуска.

Есть ли возможность улучшить создавшееся положение? Есть. Но для этого надо улучшить систему контроля за ходом строительства. Внимание, которое уделяют руководители треста комбинату, явно недостаточное.

На планерках, которые еженедельно проходят здесь, почти никогда не увидишь управляющих или главных инженеров субподрядных организаций. Бывают на них обычно люди, от которых мало что зависит. Присутствие же руководителей позволило бы в рабочем порядке, оперативно и действенно решать вопросы, для чего, кстати, и собираются планерки. Сейчас же они превращаются порой в пустую говорильню, от которой мало проку.

Давно уже назрела необходимость создать на промышленном узле партийный штаб. Опыт Запсиба, Ново-Кемеровского химкомбината и других строек доказал, что эта форма руководства и контроля очень оперативна и действенна.

Партийные и профсоюзные организации трестов и управлений должны взять под постоянный контроль положение дел на строительстве комбината, активизировать социалистическое соревнование рабочих, которое сейчас существует лишь формально.

Важная стройка требует срочной помощи и внимания.

Д. КАЛИШ,
директор строящегося комбината шелковых тканей.

КАК ЖЕ БЫТЬ?

Учебный комбинат Кемеровского автоуправления ежегодно готовит до 1.500 шоферов-профессионалов, более 1.000 шоферов 1—2-го классов и 200—250 ремонтных рабочих. Половину их, как правило, берут хозяйства облавтоуправления, а остальные идут на предприятия промышленности и сельского хозяйства области. Комбинат об'единяет четыре автошколы, из которых наибольшая нагрузка (около трети плана подготовки) приходится на Кемеровскую.

Размещается комбинат в старом, неприспособленном здании по ул. Володарского, 9. Начиная с 1960 г., горисполком несколькими решениями предлагал снести это здание, ничего не предоставляя взамен. Автоуправление же не имеет помещения, в котором можно разместить комбинат хотя бы временно.

После нескольких лет ходатайств и просьб при активном участии и помощи облисполкома Министерство автомобильного транспорта и шоссейных дорог РСФСР выделило средства на капитальное строительство здания учебного комбината с началом работ в текущем году. Прошло более полугода, а строительство не начато лишь по той причине, что на отведенном участке необходимо снести жилые дома с предоставлением пяти квартир. Горисполком помочь отказывается. Нависла угроза снятия финансирования строительства. С другой стороны, из-за ветхости помещения и необходимости застройки квартала горсанэпидстанция в лице главного врача т. Гринберг З. Т. вынесла постановление о закрытии учебного комбината. А сейчас только в Кемерове обучается около 250 шоферов.

Как тут быть? Ведь шоферы нужны области, в том числе и Кемерову.

Л. БЫСТРОВ.
секретарь парторганизации комбината.

«РАСКРОЙТЕ СУМОЧКУ...»

ВЫ ЗНАЕТЕ новый магазин «Стрела»? Он расположен у ворот нашего города, напротив железнодорожного вокзала. Магазин этот с первых своих шагов стал приметен в городе тем, что покупатель выходит из него... не столько с покупками, сколько с испорченным настроением.

Такому же испытанию подверглась и я. Зашла как-то в отдел самообслуживания. На контроле четыре продавца. У меня была маленькая сумочка для документов. И вдруг мне вслед: «Куда вы претесь с сумкой! Туда плитка шоколада может войти! При выходе покажите нам сумку!»

Мне уже не захотелось ни конфет и ничего другого. Стремлюсь скорей выйти из магазина. Подхожу к контролеру, показываю, что лежит в сумочке. Только вышла, как вдруг подбегает заведующая отделом, хватается за мою сумку и кричит на весь магазин: «Нет, мы посмотрим, что у тебя в сумке». Я говорю, что уже показывала. А она еще громче: «Что краснеешь, ты же ничего не взяла!».

Я вышла из магазина, как ошпаренная. А рядом со мной шли только что переступившие порог этого магазина, и у них тоже было невеселое настроение.

Т. НЕСТЕРОВА.

ГОРДИМСЯ ВАШИМИ УСПЕХАМИ

ДОРОГАЯ редакция! Через газету «Кузбасс» просим передать большой привет труженикам Кемерова. Мы, воины Краснознаменного Тихоокеанского флота, гордимся вашими успехами в юбилейном году.

Из писем родных и знакомых мы знаем, как преображается, становится еще красивее наш город. Мы очень любим свой город и после окончания службы вернемся на заводы и стройки Кемерова.

По поручению товарищей
главный старшина
А. ЗЕЛЕНКОВ.

НА ЗАВТРАШНЕЙ УЛИЦЕ

ПЕРВЫЕ ДВЕНАДЦАТИЭТАЖНЫЕ

В ЦЕНТРАЛЬНОМ районе Кемерова на пересечении улиц Красноармейской и Мичурина предполагается строительство двух 12-этажных жилых домов. Дома запроектированы на в'езде из заискитимской части города в Центральный район по ул. Красноармейской, недалеко от нового моста через Искитимку. Дома об'единены между собой одноэтажным пристроенным магазином и кафе.

Проектируемый комплекс значительно оживит застройку этой части города. Привязкой домов и разработкой индивидуального проекта магазина занимаются специалисты филиала проектного института Кемеровгражданпроект.

НА РИСУНКЕ: новые 12-этажные дома.

Рисунок архитектора
Э. Зубелевича.

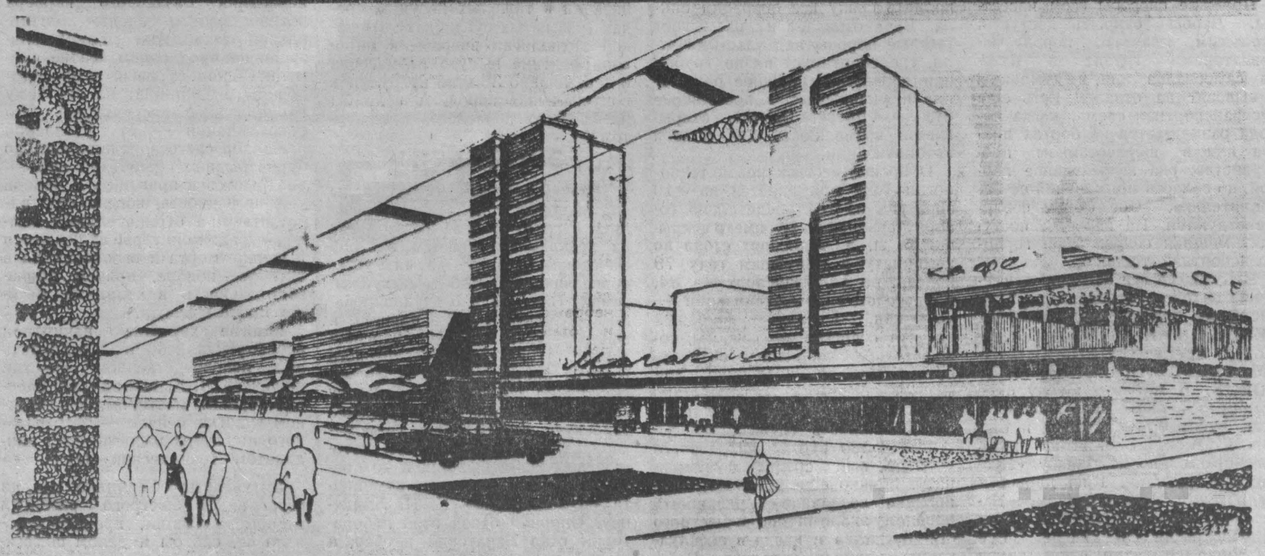

БЛИЖЕ к ЖИЗНИ, к ПРАКТИКЕ!

Раздумья об итогах экзаменов в вузах

ВСТУПИТЕЛЬНЫЕ экзамены в высших учебных заведениях — это не просто желание вчерашнего десятиклассника поступить в институт. Для многих юношей и девушек—это попытка вступить на тот путь, который он считает любимым, единственным. Так мотивируют свой приход в медицинский и педагогический институты областного центра те полторы тысячи абитуриентов, чьи анкеты мы проанализировали. Из их числа поприще медика или педагога по совету родителей, товарищей и случайным мотивам избрало только 45 человек.

Экзаменационным комиссиям предстояла трудная задача: отобрать наиболее достойных, выявить подлинный уровень знаний, не ошибиться в оценке. Нужно было об'ективно установить, чему научила школа своих воспитанников за десять лет. Работа сложная и емкая, если учесть, что перед каждым экзаменатором в течение двух недель прошло не менее 150—200 абитуриентов.

Работа комиссий началась задолго до экзаменов. В медицинском институте, например, экзаменаторы собирались ежедневно в читальном зале. Секретарь приемной комиссии Л. В. Барков уже в первый день подчеркнул, что основная задача — тщательно отбирать абитуриентов, а не отпугивать их, определять возможности школьников, а не пытаться поймать на незнании. Анализируя в последующие дни результаты предыдущего экзамена, он неизменно утверждал: «Знания есть, их надо только обнаружить. Не скупитесь на хорошие оценки, помните, что перед вами дети».

В каждой аудитории деловая и чуточку торжественная обстановка, тишина.

У стола экзаменатора В. Б. Усанова отвечает А. Рутковский. Он не точно представляет действие закона Кулона для вакуума и диэлектрической среды, затрудняется в написании формулы Эйнштейна для фотоэффекта, не знает квантовой теории света. Еще и еще спрашивает его экзаменатор.

— Я склонен поставить вам три. Согласны? Нет? Геннадий Иванович, — обращается он к сидящему рядом преподавателю Колесникову, — спросите еще.

Снова вопросы, ободряющие, сочувствующие слова. И вот уже абитуриент оправился от волнения, стал отвечать увереннее.

— Четыре, — констатирует Геннадий Иванович. Второй экзаменатор с ним согласен.

Экзаменаторы в институтах очень терпеливы. Двойки мотивируются особенно доказательно.

Если к работе экзаменационных комиссий институтов претензии пред'явить трудно, то знания многих абитуриентов оставляют желать лучшего. Обратимся к конкретным фактам. Из их числа мы сознательно отобрали те, которые полнее характеризуют общие недостатки и пробелы.

В сочинениях, при разности тем, очень мало отрадного. Порой кажется, что написаны они одной и той же рукой, до того работы похожи одна на другую. Хотелось бы, к примеру, показать сочинение абитуриентки Мальцевой, окончившей школу № 83 г. Кемерова в 1966 году, ее учительнице русского языка и литературы. На нескольких листах допущено свыше 60 грамматических ошибок. Уместно спросить: «Как ее учили, как выпускали из школы?» Подобные примеры, к сожалению, не единичны.

На устных экзаменах по русскому языку абитуриенты показали незнание видов связи — согласования, управления, примыкания, типов сказуемых, придаточных предложений определительных и т. д. Затруднялись в определении служебных слов, спряжении глагола, разноспрягаемых глаголов и разносклоняемых существительных. Л. В. Бардина предлагает абитуриентке Л. Шмаковой определить вид придаточного в предложении: «Трудно было поверить, что еще недавно стояла чудесная погода».

— Придаточное образа действия.

— Подумайте!

— Не знаю.

В другом предложении абитуриентка определяет «но» как предлог, «или» — как союзное слово; «на побережье» — винительный, «на земле» — дательный падежи...

Серьезны пробелы в знаниях по математике. Достаточно сказать, что из общего числа абитуриентов, поступающих в политехнический и педагогический институты и имеющих в аттестатах оценки 4 и 5, только одна треть подтвердила эти оценки. Особенно большое количество ошибок допускается при решении неравенств и в примерах, требующих знания свойств логарифмической функции.

В математике (и не только в ней) более всего ценен интерес к предмету, способность подхватить и развить мысль. Многие из сдававших экзамены этих качеств не проявили.

Суммируя общее впечатление от экзаменов по физике, старший экзаменатор комиссии медицинского института А. Н. Ростовцев справедливо заметил: «Школа удовлетворяется знанием содержания факта, закона. Мы же требовали, чтобы абитуриент об'яснил сущность физических явлений и закономерностей, а также умел применять теоретические знания к решению практических задач. С сожалением приходится констатировать тот факт, что преобладающей оценкой на вступительных экзаменах по физике является тройка».

Слишком часто выяснялось, что знания абитуриентов формальны. Например, правильно характеризуя понятия электрического и магнитного полей, они не могут ответить на вопрос, какие поля существуют вокруг неподвижного точечного заряда, не знают понятия массы, считают, что это постоянная величина и т. д. Большие затруднения испытывают выпускники и при решении задач, плохо ориентируются в техническом применении законов физики. Закон Архимеда, опыты Торичелли, закон Паскаля — тоже слабая сторона в знаниях абитуриентов. Во многих ответах чувствуется и узость кругозора, ограниченность интересов.

Экзаменаторы-химики, подводя итоги, отметили более высокую, по сравнению с прошлыми годами, общую подготовку абитуриентов по своему предмету, стирание границ в знаниях учащихся городских и сельских школ. От себя мы можем добавить, что выпускники таких школ, как Салтымаковская, намного превосходили в знаниях многих своих сверстников. И тем не менее хорошо формулируя, например, закон Авогадро, большинство не умеет применить его при решении задачи, слабо знает теорию электролитической диссоциации.

Наибольшие затруднения у абитуриентов вызывают составление уравнений химических реакций и решение задач. А ведь именно это ярче всего характеризует химическую грамотность. Чаще всего допускались ошибки при решении задач, связанных с применением таких основных понятий химии, как химический эквивалент элемента, химический эквивалент соединения и т. д.

На экзаменах по химии мы обратили внимание еще на один факт: несоответствие среднего балла школьных оценок среднему баллу оценок, полученных на экзаменах. Средний балл абитуриентов, прибывших из школ Промышленновского района, по химии в школе был очень высок — 4,2, на приемных экзаменах он составил 2,4. Такой перепад в оценках заставил нас проанализировать экзаменационный балл медалистов (по аттестату он равен 5). Из взятых выборочно 5 медалистов трое (Кемерово, Прокопьевск, Мыски) получили на экзаменах по химии в медицинском институте только удовлетворительные оценки. Аналогичная картина и в педагогическом институте: из пяти медалистов только одна подтвердила свои оценки (г. Кемерово), еще три (г. Мариинск, Чебулинский район) сдали экзамены на четыре, а одна (г. Белово) получила по физике двойку.

В газетной статье невозможно проанализировать все недостатки в знаниях абитуриентов. Мы остановились только на тех из них, которые нам кажутся наиболее существенными. В их числе нам хочется назвать и такой, как отсутствие у многих выпускников школ любопытства к предмету, который является профилирующим, желания узнать что-то новое самостоятельно. Это значит, что учителя, готовя своих питомцев к выпускным экзаменам по билетам, забывают о необходимости расширения кругозора, формирования мировоззрения.

Экзамены кончились, но это не значит, что ошибки, допущенные в обучении, должны стать достоянием истории. Только учитывая об'ективные данные, полученные во время вступительных экзаменов в вузы, можно поднять обучение на более высокую ступень. И тогда ответы в анкете, касающиеся интереса к предметам, которые изучает избранная абитуриентом наука, будут действительно свидетельством стремления юношей и девушек к избранной ими специальности.

И. ЮРЬЕВ.

ПРОЧТИТЕ ЭТУ КНИГУ

ИХ НЕ СЛОМИЛИ

ТЯЖЕЛЫМ был для молодой Советской России 1918 год. На территории, захваченной белогвардейцами и белочехами, царил террор. Людей расстреливали без суда и следствия. Тюрьмы Поволжья настолько были переполнены арестованными, что белогвардейцы вынуждены были вывозить их в Сибирь и на Дальний Восток.

5 октября 1918 года из Самары, а через несколько дней из Уфы белогвардейцы отправили на восток последние поезда с арестованными. 2.700 коммунистов, пленных красноармейцев и даже женщин с детьми, загнали в самарский поезд. 1.600 заключенных отправили в другом эшелоне — из Уфы. Узникам этих двух поездов было особенно тяжело: в Сибири начались холода, а в вагонах не было печей.

Теплую одежду и обувь у заключенных отобрали конвойные. По нескольку дней подряд людям не давали ни пищи, ни воды. Около двух месяцев находились поезда смерти в пути.

Однажды арестованные одного из вагонов стали требовать хлеба. Пришел комендант эшелона Новак и со словами: «Вот вам хлеб!» выстрелил в вагон.

В 1957 году в газете «Тайгинский рабочий» появилась заметка бывшего узника эшелона смерти Константина Петровича Серова, проживающего сейчас в Ленинграде. «От имени оставшихся в живых пленников поезда смерти, — писал Н. П. Серов, — шлю земной поклон рабочим станции Тайга за их благородное дело, за то, что, не побоявшись репрессий, они обогрели нас, вдохнули в нас новые силы. Горячую благодарность к ним мы пронесем до самой могилы».

Что же произошло в далеком 1918 году? За что заслужили такую благодарность железнодорожники?

Хотя станция Тайга тогда была занята врагом, там действовала сплоченная подпольная организация большевиков. О движении поезда с заключенными тайгинцы узнали от членов Новониколаевской подпольной партийной организации.

Когда поезд смерти прибыл на станцию Тайга, железнодорожники решили задержать его, не давать паровоза до тех пор, пока во всех вагонах конвой не установит нары и печки. Но тайгинские подпольщики натолкнулись на сопротивление коменданта поезда Новака и начальника конвоя Иванова. Белогвардейское начальство грозило расстрелом всем, кто будет задерживать эшелон. Подпольщики пошли на хитрость: стали действовать нелегально, через рабочих, а те, в свою очередь, через администрацию станции и депо. Комендант поезда вынужден был уступить. Во всех вагонах железнодорожники соорудили нары в два этажа и установили печи, снабдили заключенных дровами и углем. Впервые за два месяца арестованные почувствовали тепло.

Об опасной деятельности тайгинских подпольщиков в годы гражданской войны, об их героической помощи узникам, о страшных ужасах и невероятных мучениях, которые пришлось пережить арестованным коммунистам, рассказывается в книге «Поезд смерти», выпущенной Куйбышевским книжным издательством. Своими воспоминаниями делятся бывшие узники большевики Д. И. Старовойтов, Л. Т. Биргель, Л. Г. Зальцман, К. Я. Чубаркин, Э. С. Стефанский, К. Л. Серов.

Авторы воспоминаний рассказывают не только о жестоком белогвардейском терроре, но и о том, что погибших узников поездов смерти было бы намного больше, если бы не помощь жителей сибирских станций, часто рискующих своей собственной жизнью. Они передавали заключенным хлеб, одежду, табак, сообщали адреса на случай побегов. Нередко белогвардейцы избивали и арестовывали тех, кто пытался подойти к вагонам. Лия Григорьевна Зальцман вспоминает:

«Симпатии населения к нам очень велики. Они делают, что могут, чтобы облегчить наше положение. Провизию несут со всех сторон. Очень часто конвоиры бьют их за это прикладами. Но они не останавливаются ни перед чем. Женщины обливаются слезами, видя, как мы сидим запертыми».

А вот что рассказывает Александр Петрович Данелюк: «Однажды поезд наш стоял на какой-то станции (не доезжая Тайги), вдали от построек. Через полуоткрытый люк я видел, как вдоль поезда шел железнодорожник и, постукивая молотком, проверял, в порядке ли осевые буксы.

Подойдя к нашему вагону, он воспользовался тем, что солдат отвернулся, быстро снял с себя полушубок и бросил его мне. «Бери, товарищ», — пробормотал он вполголоса. Я едва успел поймать полушубок и втащить его в вагон. Я быстро высунулся: железнодорожник на морозе шел дальше, сгорбившись, в одной только рубахе, продолжая выстукивать буксы. Я был до глубины души растроган. Это был единственный полушубок на весь вагон. Я смотрел на этот полушубок как на символ классовой солидарности, которую никакие враги не могут сломить».

На какой станции это произошло? Кто был тот добрый и смелый человек, отдавший свой, наверное, последний полушубок? От автора воспоминаний мы уже ничего не узнаем. Опытный большевик, позднее член ЦК Польской коммунистической партии Александр Петрович Данелюк (Стефанский) умер в 1937 году. А может быть, жив тот человек, о котором рассказывает в своих воспоминаниях А. П. Данелюк? Или где-то у нас в Кузбассе живут его родственники, знающие о рассказанном случае?

Кстати, в Кемерове живет старый подпольщик, коммунист с 1917 года, участник гражданской и Великой Отечественной войн, бывший узник поезда смерти Иван Викентьевич Лудзиш, в Анжеро-Судженске — Максим Власович Павлов.

Большой друг Советского Союза, американский публицист, участник революции 1917 года в России, автор хороших и правдивых книг о Ленине Альберт Рис Вильямс, получив первое издание книги «Поезд смерти», написал одному из авторов, К. Л. Серову:

«Если бы только подрастающее поколение и вообще любой в Советском Союзе и окружающем мире читал бы эту книгу о Революции в каждую годовщину, они смогли бы понять огромную храбрость, выносливость и жертвы участников Октябрьской революции и лучше оценить богатое наследство, принадлежащее им сегодня».

В. КНЯЗЬКОВ.

г. Кемерово.

СЕНАТОР ФУЛБРАЙТ: СЕРЬЕЗНОЕ ПРЕДУПРЕЖДЕНИЕ

ВАШИНГТОН. (ТАСС). Председатель сенатской комиссии по иностранным делам сенатор Фулбрайт призвал отнестись серьезно к заявлению ТАСС от 23 августа относительно эскалации агрессивных действий США во Вьетнаме. Сенатор Фулбрайт заявил, что расширение бомбардировочных операций американских ВВС против Северного Вьетнама является «глупым актом».

● ХАНОЙ. Здесь начался новый учебный год, третий в условиях военной обстановки.

НА СНИМКЕ: на занятиях в школе.

Фото МТИ—ТАСС.

● Сотни тысяч американских солдат отправлены правительством Джонсона в Южный Вьетнам для ведения грязной войны против вьетнамского народа. Правительство Джонсона ассигнует на войну новые миллиарды долларов и, увеличивая эскалацию, гонит все новые и новые тысячи молодых американских парней на смерть.

НА СНИМКЕ: после боя в районе Контьен танки вывозят трупы солдат американской морской пехоты.

Фото «Темпо»—АПН.

МЕЖДУНАРОДНАЯ ЖИЗНЬ

Заявление Советского комитета солидарности стран Азии и Африки и Советского комитета поддержки Вьетнама

Советский комитет солидарности стран Азии и Африки и Советский комитет поддержки Вьетнама приняли совместное заявление, в котором решительно протестуют против варварских бомбардировок американской авиацией столицы ДРВ — Ханоя и его окрестностей.

В заявлении говорится, что это новое чудовищное преступление американских империалистов против мирного населения ДРВ, совершенное после решения США об отправке во Вьетнам дополнительного контингента войск и расширении бомбардировок территории Северного Вьетнама, ясно говорит о том, что империализм США по-прежнему держит курс на дальнейшее усиление агрессии.

Советский комитет солидарности стран Азии и Африки и Комитет поддержки Вьетнама выражают гнев и возмущение советских людей новыми преступными действиями американской военщины и заявляют о братской солидарности и поддержке героической борьбы вьетнамского народа. Вместе со всем прогрессивным человечеством советские люди решительно требуют немедленного и безусловного прекращения бомбардировок и агрессии против Вьетнама. Они уверены, что никакие варварские средства и методы, применяемые американскими агрессорами, не сломят духа героического вьетнамского народа, отстаивающего свою свободу и независимость. Советские люди всегда на стороне вьетнамского народа.

(ТАСС).

В КОМИТЕТЕ 18 ГОСУДАРСТВ ПО РАЗОРУЖЕНИЮ

ЖЕНЕВА, 25 августа. Корр. ТАСС Г. Драгунов передает: Вчера делегация СССР в Комитете 18 государств по разоружению внесла от имени Советского Союза на рассмотрение комитета проект договора о нераспространении ядерного оружия.

В соответствии с положениями этого проекта ядерным державам запрещается передавать ядерное оружие или другие ядерные взрывные устройства кому бы то ни было как в прямой, так и в косвенной форме. На ядерные державы возлагается также запрет передавать кому бы то ни было контроль над ядерным оружием и другими ядерными взрывными устройствами.

В свою очередь неядерным странам предлагается взять обязательства отказаться от производства или приобретения ядерного оружия или других ядерных взрывных устройств, а также не принимать от кого бы то ни было такого оружия или ядерных взрывных устройств.

Выступая на вчерашнем заседании, представитель СССР А. А. Рощин подчеркнул, что внесенный советской делегацией проект договора «выражает политическую линию Советского Союза, направленную на решение проблемы нераспространения ядерного оружия, и является результатом настойчивой политической борьбы, которую ведут СССР, другие социалистические страны и все миролюбивые народы, добиваясь ослабления международной напряженности и устранения угрозы ядерной войны». Основная задача, которую призван решать договор, — исключить любую возможность какого бы то ни было распространения ядерного оружия по земному шару, сказал советский представитель. Он отметил, что проект договора представляется Комитету 18-ти пока без статьи о международном контроле за соблюдением этого договора. В отношении этой статьи продолжается обмен мнениями в целях выработки согласованного текста.

Советский народ, сказал в заключение А. А. Рощин, глубоко привержен идее защиты мира и рассматривает борьбу против угрозы возникновения ядерной войны в качестве важнейшей задачи, в решении которой кровно заинтересованы народы всего мира.

Аналогичный проект договора внесен был также вчера делегацией Соединенных Штатов. Представитель США У. Фостер выступил с краткой речью по этому поводу.

К положению в Нигерии

ЛАГОС. (ТАСС). Восточнонигерийские войска понесли тяжелые потери в боях в районе городов Оре и Окитипупа (западный штат), говорится в коммюнике федерального военного правительства Нигерии. Госпитали Бенина, столицы среднезападного штата Нигерии, удерживаемой восточнонигерийскими войсками, переполнены ранеными. Из столицы Восточной Нигерии — Энугу сообщают, что тяжелые потери в ходе боев с федеральными войсками вынудили восточнонигерийские власти об'явить мобилизацию в армию всех лиц старше 18 лет.

Федеральные войска, наступающие на Энугу, начали обстрел промышленного центра Нкалугу, расположенного примерно в 35 км от столицы Восточной Нигерии.

ЭКСПАНСИЯ В ДЕЙСТВИИ

НЬЮ-ЙОРК, 25 августа. (ТАСС). «Теперь мы, наконец, имеем об'единенный город», — заявил мэр израильской части Иерусалима Тедди Коллек. Как сообщает корреспондент агентства Ассошиэйтед Пресс из этого города, мэр сделал заявление по поводу завершения работ по сносу так называемых Мандельбаумских ворот, которые ранее отделяли иорданский сектор Иерусалима от израильского. Новая администрация «об'единенного» города снесла ряд зданий в этом районе, а также намеревается приступить к строительству в иорданском секторе домов для еврейского населения.

По сообщениям из Тель-Авива, министерство информации Израиля начало пропагандистскую кампанию по привлечению в Иерусалим туристов и паломников. Эти действия служат лишним подтверждением неоднократных официальных заявлений лидеров этой страны, что Израиль ни в коем случае не пойдет на возвращение старой части Иерусалима Иордании. Таким образом, Израиль продолжает игнорировать принятую подавляющим большинством голосов резолюцию об Иерусалиме на специальной сессии Генеральной Ассамблеи ООН и протесты мирового общественного мнения, выступающего против экспансионистских аппетитов израильских агрессоров.

ПАТТАКОС ПОЛУЧАЕТ ПОЩЕЧИНУ

Недавно «сильная личность» греческой хунты — генерал Паттакос и его заплечных дел мастера — полковник Падас и подполковник Кацулис — «инспектировали» концлагерь на острове Юра. О том, как это было, рассказывается в полученном агентством печати Новости письме узников фашистского застенка.

«29 МАЯ нас вторично «посетил» министр внутренних дел Паттакос. Надменный и наглый, он буквально ворвался в «лечебницу», чтобы осмотреть больных политзаключенных, брошенных хунтой на этот каменистый и безводный остров. Обходя ряды людей, страдающих тяжелыми недугами, он небрежно выслушивал их жалобы и отвечал крайне вызывающе. Некоторым он яростно бросал: «Если ты болен, то почему не подписываешь заявление об отречении от своих взглядов?» Грубому солдафону непонятно, как может больной человек отказываться от предательства, чтобы получить свободу.

Паттакос кричал политзаключенным:

— У всех вас испорченные мозги, все вы здесь сумасшедшие!

Больной Кириакос Цакирис не выдержал грубости:

— Почему вы осыпаете нас ругательствами?

Паттакос заорал на него:

— А ты кто такой?

Узник с достоинством ответил:

— Я, как и все находящиеся здесь, представляю демократию. А вы — вне закона. Мы — народ, а вы — кучка военных, никого не представляющих.

Единственным «аргументом» генерала было:

— Замолчи, дурак!

С убийственной иронией Цакирис заметил:

— Полюбуйтесь на поведение министра! А что касается «дурака», то эту характеристику возвращаю ему.

Взбешенный Паттакос закричал: «В изолятор его!», и больного потащили в камеру-одиночку.

В другом больничном бараке генерал спросил юношу, чему их учили в организации «Демократическая молодежь Ламбракиса». Присутствующий при этом врач — политзаключенный Сиганос заявил министру:

— Их учили любить свободу, свою родину и демократию.

Паттакос в ярости тут же дал указание тюремщикам отделить учащихся от других заключенных.

В застенках острова Юра много престарелых. К одному из них, тяжелобольному 57-летнему Георгису Диамантису подошел Паттакос и спросил, почему тот не подписывает отречения от своих взглядов. Диамантис ответил:

— Я верен демократии!

Министр в злобе бросил:

— Если твои мозги больше испорчены, чем почки, то сиди здесь, пока не умрешь!

Проходя мимо койки депутата Копулиса, которого свалил сердечный приступ, генерал сказал:

— Тебя арестовали за участие в подпольной организации.

Копулис с достоинством ответил, что единственной «подпольной организацией», в работе которой он участвовал, был парламент.

2 июня на остров прибыли важные деятели министерства внутренних дел, члены хунты — полковник Падас и подполковник Кацулис. На все вопросы заключенных они отвечали одно и то же: «Если не подпишете заявление об отречении от своих взглядов, то оставите свои кости на этом острове».

Войдя в лечебный барак, где находились тяжелобольные, фашисты об'явили: «Когда станете греками, тогда и выйдете отсюда».

В бараке № 4 «инспекторы» вновь повторили свои угрозы: «Вы все здесь умрете!». Политзаключенный Таммуракис мужественно заявил главарям банды тюремщиков:

— Это от вас не зависит!

«Черные полковники» приказали немедленно посадить Таммуракиса в одиночку.

Депутат парламента Греции Мария Карагеорги пыталась поставить перед «инспекторами» ряд вопросов об улучшении участи политзаключенных — беременных женщин и матерей с маленькими детьми. Но такие вопросы «инспектора» отказались и слушать. Вместо этого Падас и Кацулис предложили Марии Карагеорги подписать отречение от ее взглядов. Но она гордо заявила:

— Как вы смеете говорить это члену парламента!

Тогда представители хунты предложили ей дать обещание не вмешиваться в политику, если ее выпустят на свободу.

Храбрая женщина бросила в лицо палачам:

— Не только буду вмешиваться, но и сделаю все, чтобы диктатура была свергнута и в стране восстановлен порядок!

— Тогда ты погибнешь здесь! — заорал полковник Падас.

В таком же «стиле» представители хунты говорили и с депутатом Леонидасом Киркосом.

Покидая концлагерь, «визитеры» заявили политзаключенным, что им нечего ждать освобождения, добавив, что режим тюрем на острове Юра смягчен не будет.

После от'езда с острова представителей хунты надзиратели поставили проволочные заграждения между территориями разных бараков, чтобы воспрепятствовать общению политзаключенных.

«Нам, — говорится в заключение письма из застенков острова Юра, — запрещают видеть родных. Письма от близких поступают сюда очень редко — не чаще, чем раз в полтора месяца...».

АПН.

«КОСМОС-173» В ПОЛЕТЕ

24 августа 1967 года в Советском Союзе произведен очередной запуск искусственного спутника Земли «Космос-173». На борту спутника установлена научная аппаратура, предназначенная для продолжения исследований космического пространства в соответствии с программой, об'явленной ТАСС 16 марта 1962 года.

Спутник выведен на орбиту с параметрами: начальный период обращения — 92,3 минуты; максимальное расстояние от поверхности Земли (в апогее) — 528 километров; минимальное расстояние от поверхности Земли (в перигее) — 280 километров; наклонение орбиты — 71 градус.

Кроме научной аппаратуры, на спутнике имеются: радиосистема для точного измерения элементов орбиты; радиотелеметрическая система для передачи на Землю данных о работе приборов и научной аппаратуры.

Установленная на спутнике аппаратура работает нормально. Координационно-вычислительный центр ведет обработку поступающей информации.

СООБЩЕНИЕ ТАСС

В СООТВЕТСТВИИ с планом научно-исследовательских работ по изучению мирового океана Советский Союз будет проводить сейсмические исследования в Тихом океане с целью прогнозирования землетрясений и цунами.

Для обеспечения указанных работ будет проводиться бомбометание в двух районах акватории Тихого океана, ограниченных координатами:

1-й РАЙОН
СЕВЕРНАЯ ШИРОТА
43 градуса 14 минут
44 градуса 23 минуты
51 градус 24 минуты
50 градусов 46 минут
ВОСТОЧНАЯ ДОЛГОТА
149 градусов 00 минут
149 градусов 00 минут
159 градусов 10 минут
160 градусов 09 минут

2-й РАЙОН
СЕВЕРНАЯ ШИРОТА
38 градусов 20 минут
38 градусов 54 минуты
46 градусов 25 минут
47 градусов 03 минуты
ВОСТОЧНАЯ ДОЛГОТА
159 градусов 53 минуты
160 градусов 49 минут
151 градус 48 минут
152 градуса 44 минуты.

Для проведения необходимых измерений в указанные районы будут направлены специальные суда советского флота, оснащенные необходимой измерительной аппаратурой.

Бомбометание намечено провести в 1-м районе в период со 2 по 5 сентября с. г. ежедневно с 10.00 до 18.00 по местному времени, во 2-м районе — с 5 по 10 сентября с. г. ежедневно с 10.00 до 18.00 по местному времени.

С целью обеспечения безопасности мореплавания при проведении бомбометания в акватории Тихого океана ТАСС уполномочен сообщить, что правительство Советского Союза обращается к правительствам стран, суда которых могут оказаться в течение указанных периодов времени вблизи районов исследований, с просьбой о том, чтобы соответствующие власти дали указания капитанам судов не входить в районы акватории Тихого океана, ограниченные указанными координатами.

МОСКВА. На аэродроме Тушино спортсменка-парашютистка Татьяна Воинова совершила свой двухтысячный прыжок с парашютом. Т. Воинова — мастер спорта СССР международного класса, студентка 5-го курса педагогического института в городе Кирове. Парашютным спортом занимается с 1958 года. С 1960 года входит в состав сборной команды парашютистов СССР. Она два раза завоевывала титул чемпионки СССР и в 1966 году чемпионки мира. На ее счету 18 мировых и всесоюзных рекордов. В СССР только две женщины (В. Селиверстова и А. Скопинова) имели по 2.000 прыжков, теперь Т. Воинова стала третьей.

НА СНИМКЕ: Т. Воинова после двухтысячного прыжка.

Фотохроника ТАСС.

ДНЮ ШАХТЕРА ПОСВЯЩАЕТСЯ

ПРАЗДНИК добытчиков горящего камня отмечает вся страна. Особенно торжественно празднует его наша область. Шахтер — ведущая профессия в Кузбассе. Ко Дню шахтера готовят свои подарки и работники искусства. К празднику приурочено начало больших концертов с участием «звезд» советской эстрады.

Наш корреспондент обратился к художественному руководителю Кемеровской филармонии Юрию Матвеевичу Богомолову с просьбой рассказать об участниках этих концертов.

— Имена многих участников праздника не нуждаются в рекомендациях. Эти артисты гастролировали в Кузбассе, и любители эстрадной песни смогли оценить их искусство. Хочу добавить только, что, например, в 1966 году Иосиф Кобзон трижды стал лауреатом конкурса-фестиваля, который был организован редакциями газет Польши, ГДР, Чехословакии, Болгарии, Венгрии, СССР и проходил в городах этих стран.

В праздничных концертах примут участие широко известный женский вокальный ансамбль «Улыбка», квартет «Четыре Ю», украинский женский вокальный ансамбль «Мрыя», лауреаты Всероссийского конкурса артистов эстрады, жонглер Михаил Мещеряков, музыкальные эксцентрики-имитаторы братья Александр и Ян Лаевские, автор и исполнитель шуточных рассказов Елизавета Ауэрбах. Признаться, просто трудно перечислить всех артистов, которые выступят перед кузбассовцами.

Новыми исполнителями для Кузбасса будут Вадим Мулерман и Иван Суржиков. Большое удовольствие доставит встреча с этими талантливыми певцами.

Смогут увидеть зрители и известного конферансье лауреата конкурса артистов эстрады Эмиля Радова вместе с его молодым партнером Александром Ланжным.

Начнутся эти концерты в канун праздника шахтеров 26 августа в Прокопьевске. На следующий день «звезд» эстрады увидят жители Киселевска, а 28 и 29 августа сценой праздничного концерта станет новокузнецкий стадион «Металлург». Любители эстрады областного центра послушают любимых артистов 30 и 31 августа на стадионе «Химик».

ТВОРЧЕСКАЯ СТУДИЯ

Решением облисполкома и бюро областного отделения Союза журналистов СССР в Кемерове создана творческая фотостудия «Кузбасс-фото».

Журналистская организация будет выполнять заказы предприятий и учреждений области, делать различные сувениры, фотоальбомы, фотостенды, снабжать фотоснимками городские, районные и многотиражные газеты.

ГЛАВНАЯ ВЫСОТА ВПЕРЕДИ

ВСЕ НАЧАЛОСЬ благодаря случайной встрече. В то время Леонид Подоплелов упорно искал учеников — талантливых с природными задатками легкоатлетов. Надежда Масютина разве только ростом немного отличалась от своих подружек-семиклассниц. Преподаватель физкультуры школы, в которой училась Надя, удивился, когда Подоплелов попросил направить ее к нему в секцию.

Но в этой худенькой, белолицей девчушке с нестройной, неуверенной походкой Подоплелов разглядел будущую прыгунью. Однако одно дело увидеть, другое — сделать. Предложение приходить на тренировки Надежда встретила неохотно. Но все же пришла, попыталась выполнить ряд элементарных упражнений, которые показал ей тренер, и... не смогла.

На этом все попытки вырастить из нее легкоатлета могли закончиться. Ведь так еще часто бывает в спорте. Побьется, помучается тренер с новичком — и наступает минута прощания. Порой думал об этом и Леонид Подоплелов. А где-то в глубине души росла и крепла уверенность, что Масютина может стать прыгуньей высокого класса. Только вот подход к ней нужен особенный, да методика тренировок должна отличаться от общепринятой.

Легко это сейчас вспоминать. А каково было в то время Подоплелову? Работая на шахте «Абашевская-2» крепильщиком, он еще сам не ушел из спорта. Нужно было тренироваться, готовиться к предстоящим схваткам на беговых дорожках стадионов и одновременно вести секцию легкой атлетики. Да не просто давать уроки, а следить за каждым питомцем, тщательно анализировать промахи, находить малейшие успехи и закреплять их. То были годы напряженной работы. Она увенчалась присвоенным ему званием «Лучший тренер Кузбасса».

Сейчас имена его питомцев хорошо известны любителям легкой атлетики. Многие из них достойно защищают спортивную честь Кузбасса на крупнейших состязаниях. Стали членами сборных команд РСФСР и Центрального совета общества «Урожай» Николай Урахов, младший брат тренера Юрий Подоплелов, Татьяна Федорова. Этот список будет значительно шире, если перечислить чемпионов Кузбасса, победителей зональных первенств Сибири и Дальнего Востока. А если попытаться рассказать о судьбе каждого ученика, то получилась бы целая книга. Ведь все они к нему пришли новичками, под его руководством совершали первые шаги в спорте.

Но вернемся к Надежде Масютиной, потому что ее успехи особенно радуют. И дело не только в том, что сейчас она стала кандидатом в сборную страны, хотя и это очень важно. Главное, как считает Подоплелов, в том, что он на практике смог доказать своим оппонентам, что приличных результатов в спорте может добиться каждый. Все зависит от старательности спортсмена, от подхода тренера к его воспитанию. В этом отношении спортивная биография Надежды Масютиной служит наглядным примером.

Впервые на состязаниях она преодолела планку на высоте 130 см. Сейчас ее лучшее достижение — 170 см. Разница как будто небольшая, всего 40 см. Но если первый результат не позволил ей на первенстве города даже принести зачетные очки команде школы, то второй вывел ее в группу сильнейших легкоатлеток страны. А дистанция, разделяющая эти два результата, равна шести годам.

Шесть лет упорно тренировалась Надежда. Теперь Подоплелов уверен: путь ее в легкую атлетику только начинается по-настоящему. О том, что она полюбила спорт раз и навсегда, убедительно говорит такой пример. Подоплелова пригласили работать в Кемеровский сельскохозяйственный техникум. А через некоторое время к нему из Абашева потянулись ученики. Приехала и Надежда Масютина. Устроилась в техникум лаборантом. Два года назад выдержала экзамен в Кемеровский педагогический институт на химико-биологический факультет.

Все это время она продолжает тренировки. О результатах никому не говорит. Ее тренер — тоже. Но цель у них большая, об этом говорят победы Нади на крупных состязаниях. Об одной из таких побед хочется поговорить особо, хотя Масютина в тот раз и не стала призером.

Финал Спартакиады народов СССР собрал в секторе для прыжков сильнейших спортсменок страны. Хочется отметить, что наши прыгуньи являются сильнейшими и в мире. Со многими из них Надя уже встречалась до этого. Она отлично знала характер каждой из именитых спортсменок, почерк прыжка, но сама долгое время ходила «во вторых ролях»: почти два года планка не поднималась за уровень 160 см. Правда, и этот результат принес ей «серебро» на первенстве РСФСР среди девушек и «бронзу» — среди взрослых.

Иногда на тренировках планка, установленная на большей высоте, после прыжка оставалась на месте. Но одно дело — случай, другое — стабильность результатов. Стабильности нужно было добиться во что бы то ни стало. Для этого предстояло перестроить систему тренировок. Вводились новые элементы, на освоение которых и ушло два года.

Неожиданно для многих Надежда вдруг уверенно перешагнула свой прежний рубеж. Уже на зимнем первенстве СССР этого года она преодолела планку на высоте 165 см. Эти пять «лишних» сантиметров принесли ей звание чемпионки страны среди девушек. А на Спартакиаде народов РСФСР Надежда стала второй, уступив победу неоднократной чемпионке страны — москвичке Кларе Пушкаревой.

И вот финал Спартакиады народов СССР. Первой в сектор для прыжков входит москвичка Антонина Окорокова. Это грозный соперник. Ей принадлежит второй результат мира — 182 см.

Какую высоту возьмет она на этот раз? Планка поднимается все выше и выше. И с каждым разом все меньше остается соперниц. Вот уже отказалась от борьбы чемпионка СССР и призер первенства Европы Людмила Комлева. Ее результат 168 см. Планка поднялась еще на два деления выше. Теперь ее сумели преодолеть бакинка Брынцева, ленинградка Гертик и Надежда Масютина. Борьбу продолжали Антонина Окорокова (ставшая чемпионкой спартакиады с результатом 176 см), Клара Пушкарева, Таисья Ченчик и украинка Валентина Козырь, преодолевшие высоту с одинаковым результатом 173 см. У Надежды Масютиной третий результат. Но по числу попыток она заняла седьмое место. Еще ни одной легкоатлетке Кузбасса не удавалось пробиться в десятку сильнейших страны. Надежда это сделала первой. Она четвертый мастер спорта в Кузбассе по легкой атлетике.

Еще один рубеж остался позади. В секции Леонида Подоплелова бытует пословица: «То, что легко дается, — не интересно». Вот почему сейчас все помыслы тренера и ученицы направлены на закрепление достигнутого, на создание прочного фундамента для штурма еще большей высоты. И этот штурм состоится. Главная высота у Надежды еще впереди.

В. МОИСЕЕВ.

ПОБЕДА НАД ЛИДЕРОМ

В ПРЕДЫДУЩЕМ туре розыгрыша первенства страны по футболу среди команд класса «Б» шестой зоны наибольший интерес вызвала встреча армейцев Читы с футболистами киселевского «Шахтера». Эти команды стоят в турнирной таблице на верхних ступеньках. Спор между ними в первом круге не определил сильнейшего. Нулевая ничья была зафиксирована в Киселевске. И вот ответный визит киселевцев в Читу.

Молодцы наши земляки. Не только выстояли против натиска читинцев, но и нанесли им поражение — 1:0. Это первое поражение лидера.

Значительно улучшили свое турнирное положение футболисты прокопьевского «Шахтера». После победы (2:1) над командой «Рыбак» из Находки прокопчане поднялись в турнирной таблице на три ступеньки выше.

В полосу неудач попала команда новокузнецкого «Металлурга». Сказывается травма вратаря Г. Шершевского, двух центральных защитников. Последний матч в Улан-Удэ «Металлург» проиграл с крупным счетом 0:4.

К. ФИЛИППОВ.

ТАБЛИЦА РОЗЫГРЫША

Положение на 26 августа
6-я зона класса «Б»

Команды	И	В	Н	П	М	О
СКА (Чита)	22	11	10	1	25-11	32
«Шахтер» (К)	23	11	8	4	23-12	30
«Шахтер» (П)	23	10	7	6	24-19	27
«Океан»	23	10	6	7	30-21	26
«Рыбак»	23	10	6	7	22-17	26
«Ангара»	23	9	8	6	19-17	26
«Старт»	23	9	7	7	21-14	25
«Цементник»	23	9	7	7	26-20	25
«Локом.» (У.-У.)	23	8	8	7	24-19	24
«Металлург»	23	7	10	6	21-20	24
«Нефтяник»	23	8	7	8	22-20	23
«Иртыш»	23	10	3	10	21-28	23
«Локомотив» (К)	23	8	6	9	20-18	22
«Амур»	23	7	6	10	22-26	20
«Авангард»	22	6	6	10	14-14	18
«Торпедо»	23	4	9	10	15-30	17
«Пурсей»	23	4	5	14	19-39	13
«Прогресс»	23	2	7	14	8-31	11

МЯЧЕЙ ПОД ЗАНАВЕС НЕ БЫЛО

В заключительном матче 22-го тура чемпионата страны футболисты московского «Локомотива» на своем поле сыграли вничью с динамовцами Минска — 0:0.

Матч проходил в обоюдных атаках, но острых голевых моментов не было. Зрители на стадионе «Локомотив» не раз аплодировали вратарям обеих команд, но никак не форвардам, которые за 90 минут так и не сумели нанести прицельных ударов по воротам. Лишь под конец игры минчане Адамов и Мэстыгин могли изменить счет, но московские футболисты сумели и тут защититься.

Впереди на чемпионате по-прежнему динамовцы Москвы. У них 33 очка. Всего на два очка отстают чемпионы страны — динамовцы Киева. А на третьем месте — спартаковцы Москвы — 29 очков.

ВОСЕМЬ ОТВАЖНЫХ

ВОСЕМЬ альпинистов Днепропетровска после двадцатидневного штурма достигли вершины пика Коммунизма — самого высокого (7.495 м) в стране. Свое восхождение спортсмены посвятили 50-летию Советского государства.

Водружение красного знамени на пик Коммунизма — апогей юбилейной альпиниады днепропетровцев, которая началась в прошлом году.

(ТАСС).

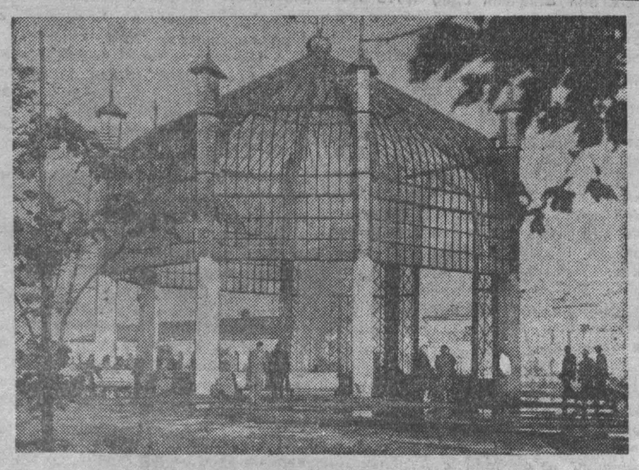

ВОЗРОЖДЕННЫЙ ГОРОД

Новгородская область. В августе 1967 года отмечается 800-летие Старой Руссы—одного из древних, с интересным историческим прошлым русских городов.

Человеку, приехавшему сейчас в Старую Руссу, трудно поверить, что двадцать лет назад здесь были сплошные пустыри и развалины. То, что создавалось веками, гитлеровцы разграбили и разрушили. Город практически был стерт с лица земли.

Ныне в Старой Руссе мало что напоминает о войне и разрушениях. Современная Старая Русса — крупный промышленный центр с населением 34 тысячи человек. Продукция 13 предприятий города, выпускающих изделия нескольких сот наименований, начиная от товаров народного потребления и кончая сложными современными машинами, экспортируется в 39 стран мира.

Еще краше стал Старорусский бальнеологический курорт, существующий уже 139 лет. Сейчас его водогрязелечебница пропускает до 700 человек в день, а к 1970 году пропускная способность ее достигнет 2,5 тысячи.

НА СНИМКЕ: Муравьевский источник.

Фотохроника ТАСС.

РАДИО

27 АВГУСТА

По Кемеровской городской радиосети.

8.28 — Радиожурнал «У нас в городе».

Зам. редактора
Ю. Д. БАЛАНДИН.

СЕГОДНЯ в КИНО

Кинотеатр «МОСКВА». 1. Журнал «Новости дня» № 29. Широкоэкранный художественный фильм ЗОСЯ, производство киностудии им. М. Горького, при участии творческого об'единения «Камера», Польша (9, 10-50, 12-40, 2-30, 4-20, 6-10, 8, 9-40). РИТМЫ АФРИКИ (к сеансу в 9-40). 2. Художественный фильм БОЛЬШАЯ ЖИЗНЬ, две серии (9, 12 — для детей; 3, 6, 9).

Летний КИНОТЕАТР. Журнал «Проблема». Художественный фильм НАГАЯ ПАСТУШКА (5, 7, 9).

Кинотеатр «КОСМОС». Журнал «Сибирь на экране» № 27. Новый югославский художественный фильм КАРЬЕРА АВАНТЮРИСТА (9, 10-50, 12-40, 2-30, 4-20, 6-10, 8, 9-50 — детям смотреть не рекомендуется). СОЛНЕЧНЫЙ ГОРОД (к сеансу в 9-50). «Новости дня» № 28. Чехословацкий широкоэкранный фильм СОКРОВИЩА ВИЗАНТИЙСКОГО КУПЦА (9-30, 11-30, 4, 6, 8, 9-50). ЛЮДИ ЦИРКА (к сеансу в 9-50). Новый цветной киносборник ПЕТУШОК (1-30, 2-45 — для детей).

Кинотеатр «ПИОНЕР». АКВАЛАНГИ НА ДНЕ (10, 3-30, 5-20). МАЛЕНЬКИЙ БЕГЛЕЦ (11-30, 1-30, 7-20, 9-20).

Кинотеатр «ОКТЯБРЬ». БАЛЛАДА О СОЛДАТЕ (10, 2). ОГНИ В ИВАНОВУ НОЧЬ (12, 4, 6, 7-40, 9-20).

Кинотеатр «МЕТАЛЛУРГ». ВАСЕК ТРУБАЧЕВ И ЕГО ТОВАРИЩИ (10, 2). СОКРОВИЩА ВИЗАНТИЙСКОГО КУПЦА (12, 4, 6, 8, 10).

Кинотеатр «ПРОГРЕСС». КАДЖАНА (10, 2). ФАНТОМАС (12, 4, 6, 8, 10).

Кинотеатр «ЛУЧ». ОСТРОВ СОКРОВИЩ (10, 2). ФАНТОМАС, первая серия (12, 4, 6, 8, 10).

Кинотеатр «КОМСОМОЛЕЦ». ИКАР-1 (3). ДЕЛО «ПЕСТРЫХ» (5, 7, 9).

Дворец культуры СТРОИТЕЛЕЙ. НЕВИДИМЫЙ ФРОНТ (2, 4, 6, 8).

Клуб КОКСОХИМЗАВОДА. ФАНТОМАС, первая серия (5, 7, 9).

30 АВГУСТА в г. ТЮМЕНИ
состоится тираж выигрышей денежно-вещевой лотереи 1967 года
(6-ГО ВЫПУСКА)

В тираже на 44 разряда будет разыграно 4.910 тысяч 400 выигрышей на общую сумму 7 миллионов 920 тысяч рублей.

В отличие от лотерей прошлых лет по лотерее 1967 года почти в три раза увеличено количество вещевых выигрышей, дополнительно разыгрываются автомобили «Волга», мотороллеры «Вятка», лодки резиновые, лодочные моторы.

Приобретайте лотерейные билеты!

Кемеровский магазин подписных изданий
получил и выдает подписчикам

ОЧЕРЕДНЫЕ ТОМА ПОДПИСНЫХ ИЗДАНИЙ
Курс международного права, том 2-й.
Детская энциклопедия, тома 6-й и 8-й.
Советский Союз. Армения. Белоруссия.
Сергеев-Ценский, том 6-й.
Библиотека приключений, том 9-й.
Золя, том 26-й.
Библиотека всемирной литературы, 1-я серия, том 1-й.

Городское профтехучилище № 48
ПРОВОДИТ ПРИЕМ УЧАЩИХСЯ
НА 1967—68 УЧЕБНЫЙ ГОД

Училище готовит специалистов деревообрабатывающей промышленности следующих специальностей.

Столяры по деревообработке широкого профиля, срок обучения два года, принимаются юноши в возрасте 15—16 лет с образованием 7—8 классов.

Отделочники мебели, принимаются девушки в возрасте 17—17 с половиной лет с образованием 8—10 классов, срок обучения 1 год.

Учащиеся находятся на полном государственном обеспечении. Общежития училище не имеет.

Заявления о приеме подаются на имя директора училища с приложением документов:

свидетельства об образовании, свидетельства о рождении (или паспорт), характеристики из школы, справки с места жительства, справки с места работы родителей, фотокарточек—8 штук (3×4 см).

В училище организованы 9-е классы вечерней школы.

Адрес училища: г. Кемерово, ул. Володарского, 22-а.

КЕМЕРОВСКИЙ ХЛЕБОТОРГ
проводит набор учащихся в торговую школу продавцов
(срок обучения один год)
и на курсы продавцов для обучения при магазинах. Срок обучения 6 месяцев.

Здесь же требуются на постоянную работу заведующие магазинами, продавцы, рабочие в магазины, грузчики, плотники, мотоциклисты.

Обращаться: Сопгород, ул. Володарского, 18 (рядом с ДК строителей).

Горпрофтехучилище № 61
ПРОДОЛЖАЕТ ПРИЕМ УЧАЩИХСЯ
по специальностям:
слесари-монтажники, штукатуры-маляры, изолировщики.

Принимаются юноши в возрасте 16—17 лет и девушки в возрасте 16—18 лет. Срок обучения 1—2 года. Учащиеся обеспечиваются питанием и обмундированием. Общежития нет.

Адрес: г. Кемерово, ул. Черняховского, 14. Тел. 5-59-31.

ПРИГЛАШАЮТ НА РАБОТУ:

ОСИННИКОВСКИЙ ГОРНЫЙ ТЕХНИКУМ — преподавателя горной механики. Гарантируется зарплата в пределах 170—220 рублей в месяц и предоставляется квартира со всеми удобствами.
Справки по телефону 45-95, г. Осинники.

БАЗА МЕТАЛЛОИЗДЕЛИЙ — бухгалтера, ст. экономиста, бухгалтера-расчетчика, кладовщиков, грузчиков.
Обращаться: г. Кемерово, ул. Арочная, 41, управление Кузбассчермет-снабсбыта.

БАЗА «ГАСТРОНОМ» — грузчиков, коновозчика, бухгалтера (оклад 70 руб.).
Адрес: г. Кемерово, ул. Вокзальная, 175.

ЖИЛИЩНО-КОММУНАЛЬНАЯ КОНТОРА треста «Кемеровохимстрой» — слесарей-сантехников, коменданта общежития, завхоза в загородный детский сад, электрика, уборщиц, дворников, штукатуров-маляров, пом. повара, прачку.
Обращаться: г. Кемерово, Предзаводской поселок, ул. Павленко, 15, в отдел кадров.

МОНТАЖНОЕ УПРАВЛЕНИЕ треста «Запсибсантехмонтаж» — слесарей-сантехников, газосварщиков, электросварщиков, рассыльную, сторожей.
Адрес: г. Кемерово, Заводской р-н, 2-й переезд. Тел. 2-28-67.

АВТОВОКЗАЛ — кассиров, посадочных контролеров.
Обращаться: г. Кемерово, ул. Вокзальная. Тел. 5-50-84.

571-й ДОРОЖНЫЙ УЧАСТОК—шоферов, счетовода-кассира, бухгалтера-расчетчика, завхоза-кладовщика, техника-нормировщика.
Обращаться: г. Кемерово, ул. Бийская, 36. Тел. 5-57-24.

ЖИЛИЩНО-КОММУНАЛЬНАЯ КОНТОРА треста «Кемеровожилстрой» — штукатуров-маляров (оплата сдельная), кровельщиков, плотников (оплата повременно-премиальная), уборщиц в домоуправления, нянь для работы в детских учреждениях.
Обращаться: г. Кемерово, ул. Володарского, 24. Тел. 6-62-03.

Управление треста «Востокхимзащита»
ОБ'ЯВЛЯЕТ НАБОР НА КУРСЫ ФУТЕРОВЩИКОВ.
Принимаются юноши в возрасте 18 лет и старше с образованием не ниже 7 классов. Срок обучения три месяца. Начало занятий 1 сентября 1967 года. Выплачивается стипендия 33 рубля в месяц.
Обращаться по телефонам: 6-89-96, 6-79-48.

КЕМЕРОВСКИЙ УНИВЕРМАГ — распорядителя по хозяйству (желательно специалиста со строительным уклоном), уборщиц торгового зала, учеников продавцов.
Обращаться: г. Кемерово, ул. Кирова, 37. Тел. 5-57-44.

ТОПКИНСКИЙ МЕХАНИЧЕСКИЙ ЗАВОД — главного металлурга, мастеров литейного цеха. Жильем обеспечиваются.
Адрес: г. Топки, ул. Октябрьская, 2.

АВТОКОЛОННА автотранспортного производственного об'единения треста «Кузбассэнергострой» — шоферов, автослесарей, автокрановщиков. Одиноким предоставляется общежитие.
Обращаться: г. Кемерово, Кировский район, Инициативный переулок, 54.

МОНТАЖНОЕ УПРАВЛЕНИЕ треста «Запсибэлектромонтаж» — шоферов 1, 2-го классов, слесарей по ремонту оборудования, автослесарей 5-го разряда, грузчиков.
Адрес: г. Кемерово, ул. Ленина, 32.

ОМТС ШАХТОСТРОИТЕЛЬНОГО ТРЕСТА № 2 — секретаря-машинистку, бухгалтера, уборщицу.
Адрес: г. Кемерово, ул. Кузнецкая, 27, второй этаж.

КОНТОРА СНАБЖЕНИЯ треста «Кемеровопромстрой» — грузчиков для работы на базе техснаба в Кировском районе. Оплата труда сдельная. Одиноким предоставляется общежитие.
Обращаться: г. Кемерово, ул. Н. Островского, 28, 1-й этаж.

Коллектив рабочих, ИТР и служащих шахты «Северная» треста «Кемеровоуголь» с прискорбием извещает о безвременной кончине маркшейдера
ПАХМУТОВА Юлия Петровича
и выражает соболезнование семье и родным покойного.

Кемеровский обком профсоюза рабочих лесной, бумажной и деревообрабатывающей промышленности глубоко скорбит о преждевременной смерти бригадира малокомплексной бригады Рубинского леспромхоза, Героя Социалистического Труда, члена обкома профсоюза
ПРОКОПЬЕВА Константина Николаевича,
последовавшей 22 августа 1967 года, и выражает соболезнование семье и родным покойного.

Наш адрес: г. Кемерово, ул. Трудовая, 64; телефоны: редактора 6-61-54, приемной 6-69-74, заместителей редактора 6-70-62 и 6-65-74, ответственного секретаря 6-68-81, зам. ответственного секретаря 6-65-63, отделов редакции партийной жизни 6-61-83, пропаганды 6-66-73, промышленного 6-69-44 и 6-63-02, сельского хозяйства 6-67-82, советского строительства и быта 6-64-84, строительного 6-67-46, культуры 6-62-01, писем и рабселькоров 6-90-52 и 6-60-72, информации 6-62-37, об'явлений 6-68-72, фотокорреспондентов 6-90-63, директора издательства 6-69-23, общественной приемной 6-66-52, бухгалтерии 6-90-54, директора типографии 6-89-32.

ОП02777. Типография «Кузбасс» управления по печати. Заказ № 47.