Пролетарии всех стран, соединяйтесь!

КУЗБАСС

ОРГАН КЕМЕРОВСКОГО ОБКОМА КПСС и ОБЛАСТНОГО СОВЕТА ДЕПУТАТОВ ТРУДЯЩИХСЯ

ГОД РЕВОЛЮЦИИ ПЯТИДЕСЯТЫЙ

№ 190 (12166). Вторник, 15 августа 1967 г.

Год издания 46-й. Цена 2 коп.

ДНЕВНИК СЕНОКОСА

По оперативным данным, совхозы и колхозы области на 12 августа скосили травы на площади 327.700 гектаров — 76,2 процента, застоговали сена 298.700 тонн — 58,7 проц., заложили силоса из трав 45.100, приготовили травяной муки 1.313 тонн.

По районам ход стогования сена характеризуется такими данными (в процентах к плану):

Промышленновский	76,7
Топкинский	73,3
Чебулинский	73,2
Ленинск-Кузнецкий	68,2
Беловский	64,5
Крапивинский	64,0
Яшкинский	62,2
Яйский	60,0
Ижморский	58,5
Кемеровский	56,6
Мариинский	56,5
Тяжинский	52,3
Юргинский	52,2
Прокопьевский	51,7
Тисульский	49,8
Новокузнецкий	38,6
«Птицепром»	74,0
«Скотооткорм»	44,2

За отчетные сутки сена застоговано 14.000 тонн, травяной муки приготовлено 58 тонн. Несмотря на повсеместную хорошую погоду, в Ижморском, Крапивинском, Тисульском, Юргинском районах застоговали мало сена.

За последние дни резко снизились темпы косовицы трав, сузился фронт для стогования. Остались считанные дни до массовой жатвы. Значит, с сенокосом надо спешить. Сейчас необходимо довести суточный прирост на стоговании по меньшей мере до 25 тысяч тонн.

ПРОВЕРЯЕМ ВЫПОЛНЕНИЕ ОБЯЗАТЕЛЬСТВ

ДЕЛО ЧЕСТИ МЕТАЛЛУРГОВ

В строю металлургов прибыло. Начали выдавать продукцию первая лента агломерационной фабрики и вторая доменная печь на Западно-Сибирском заводе. Семимесячный план по об'ему валовой продукции предприятиями черной металлургии области выполнен на 101,9, цветной — на 100,8 процента. Рост по сравнению с соответствующим периодом прошлого года — соответственно 10,9 и 10,5 процента. Пример верности слову показывают многие коллективы. По итогам за второй квартал во Всесоюзном соревновании коллектив Кузнецкого металлургического комбината удостоен Красного знамени Совета Министров СССР и ВЦСПС, заводы Западно-Сибирский, Гурьевский и Кузнецкий ферросплавный, коллективы доменного и обжимного цехов Кузнецкого комбината, областное управление «Вторчермета» завоевали классные места.

В июле труженики заводов и рудников продолжали изыскивать новые резервы для увеличения производства металла. Успешно несут предпраздничную вахту коллективы доменного и прокатных цехов Кузнецкого комбината. Много хороших дел у коксохимиков и агломератчиков. Металлурги Запсиба уверенно осваивают проектные мощности агрегатов. Немного более месяца работает первая агломерационная лента, но в отдельные сутки дает уже продукцию на уровне проектной мощности, хотя по плану на освоение отведено три года. Не работает еще и месяца со дня задувки доменная печь № 2, но уверенно выходит на проектную мощность.

На уровне проектной мощности работают доменная печь № 1 при выплавке передельного чугуна и мелкосортный стан «250-2» — при поштучной прокатке.

Хорошо потрудились коллективы заводов Новокузнецкого алюминиевого и Беловского цинкового.

Однако в июле допущен спад по некоторым показателям, в том числе по добыче железной руды, выплавке чугуна и стали, производству проката. Ниже приводятся данные, характеризующие работу предприятий черной металлургии (в первой колонке — итоги за июль, во второй — с начала года; чугун — в тоннах, прокат — в процентах):

	Чугун		Сталь		Прокат	
КМК	+ 1.975	+ 7.036	97,6	99,4	100,5	100,6
Запсиб	— 48.772	— 39.700	—	—	95,6	99,4
ГМЗ	—	—	100,9	102,4	100,5	101,6

Второй месяц не выполняет план Шерегешский рудник, он допустил долг по первичному концентрату около 40 тыс. тонн. Плохо в июле на комбинате работало сталеплавильное производство, особенно мартеновский цех № 2, где только коллектив одной печи справился с планом. В итоге — долг. Что же случилось в этих коллективах, которые были ведущими в социалистическом соревновании? Многие хорошие традиции, которыми гордились сталевары, пошли на убыль. Цехи стали работать с удлиненной загрузкой печей. Из-за плохого ухода участились перепростои агрегатов на ремонтах.

Анализ показывает, что аварии допускаются главным образом вследствие низкой производственной и технологической дисциплины, нарушений установленных режимов эксплуатации агрегатов и слабого надзора за их состоянием. Дело дошло до аварий, которые не случались за всю историю сталеплавильного производства на комбинате. Из-за плохой работы сталеплавильщиков простаивали прокатные станы.

Слабо используется передовой опыт. А он богатый. 4.188 тонн стали сверх плана — таков итог работы с начала года сталеваров печи № 2 тт. Шабалова, Кузнецова, Костина, Скурятина. Соревнуясь за достойную встречу 50-летия Советской власти, металлурги сократили продолжительность плавки против прошлого года на 8 минут. Хорошая организация труда и товарищеская взаимопомощь позволили сталеварам печи № 2 увеличить семимесячное производство металла более чем на 1,7 процента, сократить почти на 5 процентов выпуск бракованной продукции.

Слов нет, в отставании повинны не только сами мартеновцы. Есть здесь вина и дирекции комбината, главного сталеплавильщика т. Плахова, которые мало что сделали для выполнения сталеплавильщиками напряженного плана и повышенных обязательств. В частности, мартеновские цехи не получили необходимого количества сжатого воздуха для интенсификации процесса. В последнее время доменщики поставляют сталеплавильному производству чугун с большими колебаниями по сере и кремнию, что также отрицательно сказывается на ведении плавки.

Необходимо резко поправить положение в работе мартеновцев. Это должно стать главной задачей всего коллектива КМК.

Одновременно с активной борьбой за успешное завершение месячной программы и выполнение юбилейных обязательств коллективам металлургов надо со всей серьезностью начать подготовку предприятий к работе в зимних условиях. Речь идет о своевременном завозе необходимого количества сырья, материалов, топлива, ремонте погрузочно-разгрузочных и снегоуборочных средств, подготовке производственных помещений и железнодорожного транспорта.

Внести достойный вклад в юбилейный подарок — дело чести каждого коллектива металлургических предприятий. На учет — и день, и час.

ПЕРВЫЕ ГЕКТАРЫ, ПЕРВЫЕ УРОКИ

Промышленновский район нынче с полным основанием можно назвать областным разведчиком уборочной страды. И дело не только в том, что здешние хозяйства раньше всех начали жатву, больше всех убрали гороха и ячменя. Примечательно и другое: на полях этого района очень четко просматриваются все особенности нынешней уборки, с убранными гектарами проявились и первые, думается, полезные всем уроки.

Особенности жатвы! В последнее десятилетие, кажется, природа была очень щедрой на всевозможные климатические варианты. Казалось, выданы все эталоны, и теперь остается только извлекать их из памяти, прикладывать к сложившейся обстановке и безошибочно применять выработанные в свое время, испытанные на практике приемы работы.

Но нет! Природа неистощима на сюрпризы. И на этот раз хлеборобы столкнулись с задачами, которые надо решать без эталонов. Возьмем созревание хлебов. Оно кое-где приходит вопреки срокам сева и привычным сортовым критериям. В совхозе «Краснинский», например, к исходу первой декады августа ожидалась полная восковая спелость на всех ячменных массивах. Но вот часть посевов и сейчас еще не вступила в эту стадию зрелости. Зато овес на некоторых участках властно позвал косарей.

В колхозе «Красное знамя» — другой «случай». Тут овес зеленее лука, ячмень не везде поспел. Но на южном склоне большого увала созрела пшеница, отнюдь не самого раннеспелого сорта.

Мы привыкли к тому, что в эту пору лета у кукурузы — самый интенсивный рост: до десяти сантиметров в сутки. Бывало, только намек на уборку этой культуры в середине августа вызывал бурный протест специалистов. Нынче в Промышленновском районе озабоченно заговорили о силосовании кукурузы без малейшего промедления. Правда, говорят так не во всех хозяйствах, но и не в одном.

Председатель и агроном колхоза имени Мичурина Василий Данилович и Вера Антоновна Баклыковы, имеющие обыкновение всегда бдительно наблюдать за состоянием и поведением посевов до самой их уборки, категорически утверждают: на их полях кукуруза прекратила рост. Почему? Ответ на этот вопрос требует исследований и раздумий. А вот практический вывод совершенно ясен: пока нет массовых перевозок зерна, кукурузу самое время убирать, чтобы не было потом напряжения с транспортом.

К тому же из некоторых хозяйств района поступают тревожные сигналы: почти незаметные заморозки прихватили кукурузу. В этом случае, как говорится, сам бог велит ее убирать, и как можно быстрее.

И еще: на некоторых полях агрономы отмечают не наблюдавшееся до сих пор явление. Дело в том, что с виду очень зеленая и сочная кукуруза при более тщательном рассмотрении показала необычно низкий процент влажности.

Все эти и многие другие явления на промышленновских полях говорят: *хлебороб, будь бдителен, следи неустанно за состоянием всех посевов всех культур, не упускай лучших сроков уборки!* Кто может поручиться, что в Беловском, Ленинск-Кузнецком, да и в любом другом районе не может быть явлений, сходных с промышленновскими, не может быть и своих особенностей, которые можно увидеть, понять и учесть только при внимательном наблюдении за посевами?

Некоторые специалисты и руководители хозяйств того же Промышленновского района уже в какой-то мере поплатились за огульный, неисследовательский подход к тактическим вопросам нынешней жатвы. Эти предметные уроки говорят о том, что кое-где уже упускают сроки начала уборки, потому что плохо наблюдают за созреванием хлебов.

Руководители Промышленновского района, на мой взгляд, правильно поступили, собрав на совет руководителей и специалистов хозяйств. Они толково подвели первые итоги, извлекли из них первые уроки нынешней жатвы.

Обстановка четко прояснилась, выявились слабые звенья, укрепление которых позволит организованнее провести жатву. Предложения и советы отдельных специалистов позволят всем лучше, четче отработать тактические приемы на уборке.

Первое слабое звено — недостаточно транспорта. Как быть? Договорились уборку вести только групповым методом, широко использовать перегрузочные средства, форсировать сейчас уборку кукурузы там, где это диктуется ее состоянием, чтобы разрядить напряжение с транспортом в дни массовых перевозок зерна.

Выявилось, что отделение «Сельхозтехники» не проявляет нужной разворотливости и оперативности в обслуживании хозяйств. Работники райкома партии принимают меры к укреплению этого звена.

Руководители и специалисты хозяйств осудили попытки некоторых работников районного управления сельского хозяйства огульно декретировать сроки уборки. И это правильно. Нужен конкретный подход, учет сложившейся обстановки на каждом поле.

Возник вопрос и о времени применения повышенной оплаты труда механизаторов на уборке. На этот счет много споров и нареканий. Но вот слово взял главный агроном совхоза «Заря» А. А. Бондарев. Он рассказал, что в их хозяйстве решили время повышенной оплаты расчленить по культурам. Три дня массовой уборки гороха уже истекли. Вероятно, на четыре—пять дней придется установить такую оплату на уборке ячменя. Остальное из узаконенных пятнадцати дней повышенной оплаты будет отведено на массовую уборку пшеницы и овса. Кажется, такое расчленение периода повышенной оплаты участники совета в принципе одобрили. Согласились и с тем, что надо исправить допущенную ранее ошибку и определить сезонную норму для жатки «ЖВН-6», навешенной на комбайн, чтобы не ущемлять интересов механизаторов, которые работают на таких агрегатах.

Нарастает темп жатвы. Она входит в хороший рабочий ритм. Заканчивается уборка гороха, везде косят ячмень, созревшие пшеницу и овес. Комбайнеры уже вовсю штурмуют просохшие валки.

Вчера в редакцию сообщили: в колхозе имени Чкалова полным ходом молотят ячмень, намолачивают по 20 центнеров зерна с гектара. Из этого хозяйства хлынул поток зерна на хлебоприемный пункт. Сегодня-завтра колхоз заканчивает выполнение плана продажи хлеба государству и открывает сверхплановый счет.

Район вступает в решающую битву за хлеб юбилейного года.

П. АНОСОВ,
спец. корр. «Кузбасса».

ОТЪЕЗД ДЕЛЕГАЦИИ СОВЕТСКОГО СОЮЗА В КАНАДУ

Для участия в праздновании национального дня СССР на Всемирной выставке в Монреале 15 августа 1967 года, а также в связи со 100-летием канадской конфедерации в Оттаву 12 августа отбыла делегация Советского Союза во главе с первым заместителем Председателя Совета Министров СССР Д. С. Полянским.

☆ ☆ ☆

13 августа делегация Советского Союза прибыла в Канаду.

(ТАСС).

Высокая награда

За достижения трудящихся в развитии народного хозяйства и в культурном строительстве Президиум Верховного Совета СССР Указом от 12 августа 1967 года наградил **Чимкентскую область** Казахской ССР орденом **Ленина**.

(ТАСС).

УСТАНОВЛЕНО ПОЧЕТНОЕ ЗВАНИЕ «НАРОДНЫЙ АРХИТЕКТОР СССР»

Президиум Верховного Совета СССР Указом от 12 августа 1967 года установил почетное звание «Народный архитектор СССР». Его будет присваивать Президиум Верховного Совета СССР за особые заслуги в развитии советской архитектуры, выдающуюся творческую деятельность в области градостроительства, за создание современных гражданских, промышленных и сельских сооружений, получивших всенародное признание. В положении о почетном звании говорится, что его присвоение производится по представлению Госстроя СССР, Государственного комитета по гражданскому строительству и архитектуре при Госстрое СССР и правления Союза архитекторов СССР. Лицам, удостоенным звания «Народный архитектор СССР», вручается грамота Президиума Верховного Совета СССР.

(ТАСС).

УКАЗ

ПРЕЗИДИУМА ВЕРХОВНОГО СОВЕТА РСФСР

О ПРИСВОЕНИИ ПОЧЕТНОГО ЗВАНИЯ ЗАСЛУЖЕННОГО УЧИТЕЛЯ ШКОЛЫ РСФСР РАБОТНИКАМ НАРОДНОГО ОБРАЗОВАНИЯ КЕМЕРОВСКОЙ ОБЛАСТИ

За заслуги в области народного образования присвоить почетное звание

ЗАСЛУЖЕННОГО УЧИТЕЛЯ ШКОЛЫ РСФСР

1. **Власовой** Евгении Фридриховне — учительнице средней общеобразовательной трудовой политехнической школы № 11 города Анжеро-Судженска.

2. **Вьюновой** Таисье Николаевне — учительнице Раскатихинской восьмилетней школы Ленинск-Кузнецкого района.

3. **Демидову** Виктору Константиновичу — заведующему отделом народного образования исполкома Новокузнецкого городского Совета депутатов трудящихся.

4. **Кареповой** Анфисе Максимовне — учительнице средней общеобразовательной трудовой политехнической школы № 2 города Междуреченска.

5. **Ковкрак** Варваре Ильиничне — учительнице Большебарандатской средней общеобразовательной трудовой политехнической школы Тисульского района.

6. **Литвин** Сарре Ильиничне — директору вспомогательной восьмилетней школы № 42 города Новокузнецка.

7. **Малыхиной** Татьяне Прохоровне — учительнице восьмилетней школы № 5 города Мариинска.

8. **Неретиной** Клавдии Васильевне — учительнице средней общеобразовательной трудовой политехнической школы № 38 города Ленинска-Кузнецкого.

9. **Перепелкину** Федору Ефимовичу — директору средней общеобразовательной трудовой политехнической школы № 1 Яшкинского района.

10. **Поддубной** Валентине Ивановне — учительнице средней общеобразовательной трудовой политехнической школы № 5 Яшкинского района.

11. **Сергеевой** Валентине Леонидовне — учительнице средней общеобразовательной трудовой политехнической школы № 26 города Новокузнецка.

12. **Стоме** Иранде Герасимовне — учительнице Итатской средней общеобразовательной трудовой политехнической школы Тяжинского района.

13. **Сулойниковой** Зое Алексеевне — заместителю директора начальной школы № 24 города Ленинска-Кузнецкого.

14. **Турману** Владимиру Григорьевичу — учителю средней общеобразовательной трудовой политехнической школы № 16 города Прокопьевска.

15. **Чистяковой** Нине Васильевне — учительнице средней общеобразовательной трудовой политехнической школы № 62 города Кемерова.

Председатель Президиума Верховного Совета РСФСР М. ЯСНОВ.

Секретарь Президиума Верховного Совета РСФСР Х. НЕШКОВ.

Москва, 12 августа 1967 года.

ДЕНЬ СТРОИТЕЛЯ В КУЗБАССЕ

В субботу, 12 августа, в Кемеровском драматическом театре состоялось торжественное заседание, посвященное Дню строителя. Здесь собрались ветераны строек, передовики производства, победители в социалистическом соревновании. С приветственным словом к присутствующим обратился первый секретарь Кемеровского горкома партии Б. В. Листов.

Затем представители строительных трестов рапортовали о трудовых достижениях своих коллективов в юбилейном году Советской власти, рассказали о задачах, стоящих перед ними.

Для присутствующих был дан концерт силами артистов Тбилисской эстрады.

В воскресенье в городском саду состоялось массовое гулянье.

☆ ☆ ☆

Торжественные собрания и массовые гулянья трудящихся, посвященные Дню строителя, состоялись также в Новокузнецке, Прокопьевске, Белове и других городах Кузбасса.

В КРАЮ НЕФЕЛИНОВ

ФОТООЧЕРК

Горстка избушек, брошенных на берегу реки... Кое-где в литературе еще встречаются такие слова, когда идет речь о Кия-Шалтырском нефелиновом руднике, о Белогорске. Но это уже история, правда, не очень далекая. Как бы были удивлены сейчас авторы первых рассказов о Кия-Шалтыре, увидев на склоне известняковой горы, посреди тайги, пятитысячный Белогорск.

На снимке вы видите, как ночью сотни огней зажигаются в поселке строителей рудника. В тихие, погожие вечера на улицах Белогорска особенно много молодежи. Говорят, что нам везло на этот раз — погода была как по заказу. Шутили, что была здесь грязь особая, ноги не вытащишь, и дождь — не скажешь, что ведро на тебя опрокинули, а будто из цистерн льют, и пыль не такая, как везде, — глинозем. Насчет пыли согласны, а вот дождей здесь меньше стало: гору от леса очистили, только борода осталась, да и ту скоро срежут. Это скажет вам любой старожил Кия-Шалтыря.

Приятно будет вам в Белогорске познакомиться с Михаилом Павловичем Шороховым, молодым еще человеком, директором рудника. Он одним из

(Окончание на 2-й стр.).

● *Белогорск ночью.*

● *Рано утром Михаил Павлович Шорохов (справа) вместе с главным инженером карьера Федором Филипповичем Ивановым уже на нефелиновой горе.*

ПАРТИЙНАЯ ЖИЗНЬ

ТРАДИЦИИ И НОВАТОРСТВО

ТРАДИЦИЕЙ нашей партии стало бережное, внимательное отношение к опыту масс. Эта традиция берет начало от стиля работы В. И. Ленина. Когда мы стараемся более чутко прислушиваться к голосу рядовых коммунистов, учитывать их мнение при принятии различных решений, мы следуем этой традиции.

У нас в районе, например, немало случаев нарушения дисциплины труда. Это не может не беспокоить райком партии. И вот мы решили посоветоваться с рядовыми коммунистами. Члены райкома и работники аппарата разошлись по всем партийным организациям, изучили состояние дисциплины, провели партийные собрания, выступили от имени бюро райкома с докладами. Выступающие, а их было более двухсот, внесли много конкретных предложений, направленных на укрепление социалистической дисциплины труда.

После этого состоялся пленум райкома партии. Доклад всем членам райкома был роздан заранее, вместо него было небольшое выступление первого секретаря райкома КПСС т. Дроздова. Пленум оживленно, глубоко обсудил вопрос.

Хорошей традицией нашей партии всегда были и остаются регулярные встречи партийных, советских, хозяйственных руководителей с народом, выступления руководителей с лекциями, беседами, ответами на злободневные вопросы. Мы стараемся сохранить эту традицию и следим, чтобы все наши руководители регулярно выступали перед трудящимися.

Прежде всего, мы используем в этих целях октябрьские чтения. Ежемесячно в райкоме собираем наиболее политически подготовленных руководителей, инструктируем их по теме, с которой им предстоит выступить, определяем место выступления. В результате большинство руководителей района встречается с населением на агитплощадках, агитпунктах и т. д. Часто с лекциями выступают т. Горбачев — главный инженер треста «Кемеровоуголь», т. Лыбзиков — военком, начальники шахт тт. Владимиров, Мирошниченко.

Мы стремимся к тому, чтобы и работники райкома, начиная от секретарей и кончая инструкторами, выступали с лекциями, беседами. Пример подает отдел пропаганды и агитации. Все работники отдела — лекторы общества «Знание»: зам. зав. отделом т. Карагод — международник, инструктор по школам т. Казинская выступает с лекцией «Большевики Кузбасса в борьбе за Советскую власть»; помощник секретаря т. Рузанова разработала лекцию «Из истории районной партийной организации».

Регулярные встречи с трудящимися помогают лучше изучить их запросы и нужды, узнать их настроение. Без этого, мы считаем, немыслимо быть партийным работником. Чтобы выступать перед трудящимися, надо, конечно, постоянно работать над собой, много читать. По решению партийного собрания каждый работник райкома раз в неделю полдня занимается в библиотеке.

Носителями революционных традиций и новаторства должны выступать все партийные организации, все коммунисты. Однако для этого нужна соответствующая атмосфера. Необходимо воспитывать людей и, прежде всего наш актив, в духе традиций партии.

С этой целью мы собираемся провести пленум райкома на тему: «О работе партийных организаций района по воспитанию трудящихся на революционных и трудовых традициях». Сейчас уже идет его подготовка. С этой же целью проведена районная теоретическая конференция: «Кузбасс за 50 лет».

Во многих партийных организациях рудника устраиваются встречи со старыми большевиками, участниками гражданской и Отечественной войн, ветеранами труда, создаются комнаты трудовой и боевой славы, пишется история шахт, школ и т. д.

Неплохая комната-музей оформляется на шахте «Северная». Здесь собраны экспонаты, отражающие историю предприятия, традиции коллектива; много подлинных документов, фотографий, схем, диаграмм, писем. На шахте установлена мемориальная доска в память о Герое Советского Союза, бывшем слесаре шахты Волкове, отдавшем свою жизнь за освобождение Родины. Пишутся летописи предприятий. Эта работа особенно активизировалась в связи с подготовкой к 50-летию Октября.

Традиция для нас — ориентир, а вовсе не сумма раз и навсегда установившихся приемов. Больше того, чтобы лучше следовать традициям, обязательно нужно искать новые формы работы, совершенствовать методы руководства. Надо всегда исходить из конкретных условий, сложившихся в тот или иной период времени, на том или ином участке. Так, формы массово-политической работы на шахте одни, в научно-исследовательском институте или на стройке — совсем другие.

Жизнь не стоит на месте. Ранее приобретенный опыт пополняется, обогащается, формы и методы работы непрерывно совершенствуются, развиваются.

К традициям, учил Ленин, надо подходить конкретно-исторически, то есть учитывать, в какой обстановке они возникли, что в них остается живым, полезным, что уже умерло и не может служить делу.

К любой проблеме, встающей перед партийным коллективом, перед коммунистом, будь она внутрипартийной или производственной, нужно подходить, тщательно взвесив всю совокупность условий. Этого требования мы стараемся придерживаться всегда и везде, начиная от составления плана работы и кончая проведением того или иного мероприятия.

Прежде у нас было так: при вынесении определенного вопроса на бюро исходили лишь из того, как давно он не обсуждался. Сейчас считается обязательной обоснованная постановка вопроса на бюро. В результате обсуждались такие вопросы: «О повышении ответственности коммунистов, работающих в комсомольских организациях угольных предприятий», «Об идейном уровне занятий в школах основ марксизма-ленинизма», «О стиле и методах работы партбюро шахты «Бутовская» и его секретаря», «О работе партийных организаций школ по идейно-политическому воспитанию учителей» и другие.

Мы стремимся не просто проверить положение дел, набрать необходимые факты, а ставим перед собой задачу — помочь партийным организациям глубоко проанализировать состояние дел по тому или иному вопросу, подобрать наиболее подходящие к условиям формы работы, оказать практическую помощь.

Искать новое — не значит выдумывать «новшества». Октябрьский Пленум ЦК КПСС (1964 г.) выразил непреклонную волю всех коммунистов строго соблюдать ленинские нормы партийной жизни и принципы руководства, исправил ошибки, связанные с неоправданными перестройками партийных, советских и хозяйственных органов. Это полностью отвечает ленинским указаниям. В. И. Ленин подчеркивал, что нужно «Не перестраивать направо и налево, а суметь в наибольшей степени использовать уже созданное. Как можно меньше общих перестроек, как можно больше деловых, практически испробованных, проверенных достигнутыми уже результатами мер, приемов, способов, указаний для достижения нашей главной цели».

Критерий пригодности любого новшества — это практика. В последнее время партийные организации обогатились новыми, более действенными формами организационной и политической работы. Эти формы — результат практики, их выдвигает сама жизнь. У нас в районе уже становится традицией заслушивание на пленумах райкома информации о проделанной между пленумами работе, отчетов членов райкома о своей деятельности. Отмечаются дни школьника, созданы учебные пункты для призывников, возник институт политинформаторов. Все большее значение в нашей практической работе приобретают социологические исследования — они не только позволяют нам яснее представить многие вызванные жизнью вопросы, но и найти наиболее правильные пути к их решению.

Например, при подготовке вопроса «Работа парторганизаций школ по идейно-политическому воспитанию учителей» анкеты помогли нам увидеть наши просчеты. При подготовке вопроса «О состоянии научно-атеистической пропаганды в школах района» для старшеклассников было дано сочинение на тему: «О чем ты будешь говорить с верующими», для учеников 5—7 классов — «Что ты знаешь о религии», в четвертых классах — «Как в вашей семье проводят выходной день». Кроме того, были проведены смотр школьных уголков атеизма, выставка газет, семинар-практикум, во всех школах прошли собрания.

Сейчас в соответствии с решениями сентябрьского Пленума ЦК КПСС мы будем переходить на новую систему планирования и экономического стимулирования, на пятидневную рабочую неделю. Это накладывает на каждого партийного руководителя обязанность творчески подходить к делу, быть смелым и в то же время осмотрительным в выводах и обобщениях. Мы должны повести решительную борьбу с теми, кто, ратуя на словах за новый порядок планирования и экономического стимулирования, в действительности продолжает придерживаться прежних методов руководства: принимает волевые, единоличные решения, не подкрепленные практикой и научными данными. Подобные «традиции» не имеют ничего общего с ленинским стилем работы. Мы сейчас много думаем над тем, как избежать чрезмерных заседаний, стараемся реже вызывать секретарей партийных организаций и хозяйственных работников в райком.

В связи с переходом на пятидневную рабочую неделю многое понадобится сделать для совершенствования форм массово-политической работы. Очевидно, эту работу все больше придется переносить на агитплощадки, агитпункты, агитквартиры и т. д. С другой стороны, более активно надо использовать и наши загородные турбазы, где лекции, встречи с интересными людьми, вечера вопросов и ответов пока являются редкостью. Первые попытки в этом направлении мы уже делаем. Но все сказанное не означает, что мы должны прекратить массово-политическую работу непосредственно в организациях; там, в свою очередь, необходимо подобрать наиболее подходящие формы пропаганды и агитации.

XXIII с'езд КПСС и его решения — это конкретное воплощение традиций нашей партии и народа, воплощение подлинного новаторства. Перед партийными организациями, перед всеми коммунистами и, прежде всего, перед партийными работниками открылось необозримое поле для проявления творческих поисков. Наш долг — использовать эти широкие возможности.

В. КУДРЯВЦЕВ,
секретарь
Рудничного райкома
КПСС г. Кемерова.

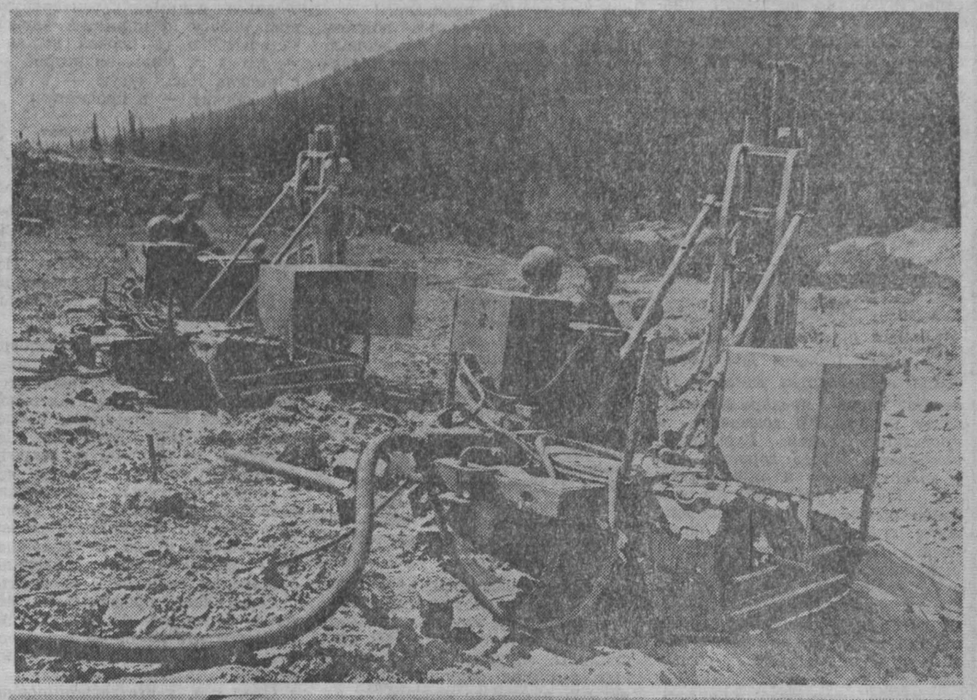

(Окончание. Начало на 1-й стр.).

первых приехал на Кия-Шалтырь. Многие трудности позади, и по вечерам белогорцы смотрят в своих квартирах телевизоры. Рассказывают, что много месяцев Шорохов стучался в разные двери, пытаясь осуществить свою идею — поставить на самой высокой кия-шалтырской горе телевизионный ретранслятор. Он сам облазил тайгу, выбирал удобное место для такого сооружения, приказал подготовить необходимую площадку и завезти туда оборудование. Задолго до постройки ретранслятора он договорился с торгующими организациями, чтобы завезли телевизоры различных марок в магазины Белогорска, чтобы «люди привыкли». Шорохов собрал руководителей рудника, и все вместе написали обращение к рабочим, служащим и инженерно-техническим работникам Львова: пусть станут на трудовую вахту и изготовят досрочно телевизионный ретранслятор для особо важной стройки страны. Не забыли сказать, что рудник строится в тайге и люди работают в суровых климатических условиях. Здесь же, в крохотной типографии многотиражной газеты «За нефелины», отпечатали текст этого обращения.

И не только за это скажут спасибо люди Белогорска, но и за то, что за довольно короткий срок выросли многоэтажные, благоустроенные дома, и скоро будут канализация, водопровод и много других удобств.

С раннего утра до позднего вечера на нефелиновой горе рокот бурильных машин. Готовится новый массовый взрыв. Работа бурильщика нелегкая, особенно зимой. На высоте более 1.000 метров жестокие ветры. Но не страшны они для бурильщиков Леонида Демидова и Леонида Кураса. На машинах СБМК-5 при норме 11 метров они бурят по 18—25 метров. Многолетняя практика помогает им в работе.

Скоро на помощь к ним придет новый бурильный станок, термобур, который целый месяц испытывали на Кия-Шалтырском руднике два молодых ученых из Сибирского металлургического института Иван Федин и Владимир Дмитрин.

Кия-Шалтырь перестал считаться медвежьим углом. Сюда уже смело вторгается наука.

НА СНИМКАХ ● Идет на смену передовая бригада машинистов буровых станков (слева направо): Валентин Косых, Александр Коновалов, Василий Кучин, Григорий Митин и Сергей Вятлин. ● На таких бурильных машинах работают на нефелиновой горе. ● Испытание термобура ведут Иван Федин и Владимир Дмитрин.

Текст Ю. Рязанова.
Фото Э. Эттингера.

НЕЛЬЗЯ ЛИ БЕЗ «СЮРПРИЗОВ»?

НАШЕ хозяйство заканчивает заготовку кормов. Специалисты и механизаторы сумели противопоставить неустойчивой погоде четкий маневр. Дождливый день — идет косовица трав. Нет дождя — все силы на ворошение сена, уборку его в копны и стога. Соль, осиновые ветки позволяли стоговать слегка увлажненный корм. Предварительные подсчеты говорят о том, что сено обойдется не дороже 13 руб. 70 коп. за тонну вместо 18 рублей в прошлом году.

Сенокос позади. Главное теперь — уборка урожая. В Петровском отделении начали подбор валков ржи. По 12—17 центнеров с га намолачивают комбайнеры, а девать зерно некуда. С самого начала уборки шоферы Мариинской автобазы преподнесли нам «сюрприз». В воскресенье, прибыв на место, двое принялись за ремонт машин, один загулял. В понедельник праздник с возлияниями устроили все четверо.

Очень обидно, что наши мариинские шоферы подчас работают на уборке хуже, чем те, которые приезжают из Киселевска, Осинников и других городов Кузбасса. Не блещут технической готовностью и машины, которые посылает в совхоз Мариинское автохозяйство. Хочется спросить руководителя этого хозяйства Э. А. Белобрицкого: неужели нельзя без всяких неприятных «сюрпризов»? Зачем же посылать в село пьяниц-шоферов и плохие машины?

В. ДУБЯГА,
экономист совхоза
«Берикульский».

НАРОДНЫЙ КОНТРОЛЬ — В ДЕЙСТВИИ

ВКЛАД ДОЗОРНЫХ

СОВХОЗ «Юргинский» уплатил 200 рублей маслозаводу за повышенную кислотность молока.

— Зимой, в тридцатиградусные морозы, — возмущались доярки. — Надо бы Богера сюда. Он разберется, что к чему...

После этих слов мне представился образ толкового специалиста, умеющего с первого взгляда разобраться во всем, что касается животноводства.

А он оказался не животноводом. Слесарь ремонтной мастерской В. М. Богер — председатель группы народного контроля совхоза. Но не зря люди надеются, что он сумеет разобраться во всем.

На всех производственных участках совхоза у Валентина Матвеевича есть помощники. Нужен для проверки знаток животноводства — в группе народного контроля есть зоотехник, доярки, свинарки, пастухи. Идет рейд по подготовке техники к уборке — проводят его механики, опытные механизаторы. Активно участвуют в работе группы комбайнер Владимир Гельд, передовые свинарки Валентина Кожаева и Мария Цветкова, ветфельдшер Владимир Ефимов, плотник Петр Бейн, лаборантка Любовь Малозина и многие другие.

Даже простой перечень дел народных контролеров за последнее время говорит о многом: проверка качества сева по всходам, готовность техники к сенокосу и уборочной страде, организация заготовки витаминных кормов, уход за госевом, рейды проверки расходования кормов на свинофермах, работа магазинов, столовой...

Что дают эти рейды и проверки?

В совхозе плохо хранился картофель. Зимой по нескольку раз в месяц контролеры заглядывали в хранилище. А когда обнаружили, что семенные клубни могут погибнуть, — стали бить тревогу. Дирекция выделила специальную группу людей для переборки картофеля. Все сто сорок тонн удалось спасти. Хорошую урожайность дает нынче картофель, и за это полеводы благодарны народным контролерам: они помогли спасти семена.

На свиноферме одно время расхищали комбикорма. Кто крадет? Установили это контролеры. Последовал товарищеский суд. Любителей дармовщины оштрафовали. Хищение прекратилось.

Деятельность группы освещается в общесовхозной стенной газете, в газетах ферм, бригад, в «боевых листках», «молниях», «колючках», радиогазете...

Партийный комитет совхоза постоянно направляет работу группы и постов и популяризирует ее. Все больше зорких глаз следит за совхозным добром, все большим авторитетом пользуются народные контролеры в коллективе.

Кстати, и в упомянутом выше случае с кислотностью молока на ферме контролеры сумели разобраться. Сюда прибыла специальная группа. Она побывала в помещениях, разобралась с соблюдением правил санитарии, обратила внимание на то, что молоко плохо остужают. С маслозавода привезли холодильную установку. И вот результат: за лето здесь не скисили ни одного литра молока.

Это еще один вклад народных контролеров в совхозную копилку.

В. ГОРБАТОВ.

СТРАНИЧКИ ИСТОРИИ

СИБИРСКОЕ БЮРО ЦК РКП(б)

В СЕРЕДИНЕ 1918 года Восточный фронт стал главным, решающим фронтом Советской республики. В июле 1918 г. ЦК партии принял постановление «О Восточном фронте», в котором отмечал, что «вопрос о судьбах революции ныне на Волге и Урале».

По указанию В. И. Ленина на Восточный фронт было послано несколько десятков тысяч коммунистов. Из центральных районов сюда перебрасывались многие части Красной Армии.

В декабре 1918 года бюро ЦК РКП(б) признало необходимым образовать Сиббюро ЦК РКП(б) в составе тт. А. Я. Нейбута, А. А. Масленникова, Ф. И. Голощекина, И. Н. Смирнова и Франца Суховерхова (М. И. Сычева). Это были опытные большевики-подпольщики, игравшие важную роль в революционной борьбе трудящихся Сибири. Михаил Иванович Сычев (Франц Суховерхов), направленный ранее для партийной работы в район Кузбасса, был арестован на станции Тайга и 15 октября 1918 года расстрелян белогвардейцами на станции Томск-2.

Председателем Сиббюро ЦК РКП(б) на 2-й Сибирской конференции подпольных большевистских организаций был избран А. Я. Нейбут, член КПСС с 1905 г. (до 1917 года он вел партийную работу на Дальнем Востоке. Расстрелян колчаковцами в феврале 1919 года). После него во главе Сиббюро РКП(б) стал Ф. И. Голощекин, старый член партии.

Вначале Сиббюро обосновалось в Уфе в районе действий 5-й армии Восточного фронта, затем перебралось в Челябинск, Омск, а в 1921 г.— в Новониколаевск (Новосибирск) и здесь находилось до конца своей деятельности—до мая 1924 г. Ему на смену пришел Сибкрайком партии.

В период гражданской войны главным в деятельности Сиббюро ЦК РКП(б) было: организация победы над белогвардейщиной и военной интервенцией, руководство вооруженной борьбой трудового народа.

Когда после победы над Колчаком в Сибири была восстановлена Советская власть, Сиббюро ЦК РКП(б) мобилизовало трудящихся на восстановление и социалистическое переустройство народного хозяйства. Особое внимание уделялось Кузбассу.

С 1922 по 1924 г. секретарем Сиббюро ЦК РКП(б) был видный деятель Коммунистической партии и Советского государства С. В. Косиор.

Готовящийся сейчас к печати партархивом Новосибирского обкома КПСС сборник документов «Сиббюро ЦК РКП(б)» будет иметь большой интерес.

А. МАЗЮКОВ.

ОДИН ПРОТИВ ВСЕХ

НАША улица имени Героя Советского Союза Красилова — просторная, с хорошими тротуарами. Если постараться, можно сделать ее красивой. Поэтому я три года уже занимаюсь тем, что высаживаю зелень и цветы против своего дома. Хотелось, чтобы и соседи меня поддержали. Но почему-то нет у них охоты. Вот недавно было у нас собрание, говорили о том, выпускать или нет птицу на улицу: известно, куры все разгребут, клумбы испортят, тротуары испачкают.

Большинство решило: мы, мол, живем, как в деревне, зачем себя ограничивать? Вот и получилось, что я да тов. Турицев спорим со всеми. А ведь не для себя старались — для общей красоты.

П. КОРОЛЕВ.
г. Новокузнецк.

«КУЗБАССУ» ОТВЕЧАЮТ

На заметку «БЕЗЗАЩИТНЫЕ ИЗДЕЛИЯ», помещенную 18 июля, ответ прислал и. о. главного инженера Кузнецкого машиностроительного завода т. Воробьев. В нем говорится, что некоторые факты, изложенные в заметке, по халатности отдельных работников завода имели место. Сейчас составлены и утверждены мероприятия по повышению качества защиты изделий от коррозии на уровне современных требований. Работникам ОТК дано указание усилить контроль за качеством консервации.

☆ ☆ ☆

Ответ на корреспонденцию «НА ЗАВОДЕ НАДО РАБОТАТЬ», опубликованную 21 июля, прислал секретарь Кемеровского райкома КПСС В. Зарубин. Статья обсуждалась на расширенном заседании бюро партийной организации авторемзавода, где присутствовали все начальники отделов, цехов, мастера. Выступавшие вносили ценные предложения по улучшению организации труда, повышению культуры производства. На партийном собрании, состоявшемся 27 июля, утверждены мероприятия по улучшению экономической деятельности завода, усилению работы по коммунистическому воспитанию трудящихся.

РЕПЛИКА

БЫВАЮТ И ТАКИЕ ЮБИЛЕИ...

КТО не любит юбилеи? Все любим и, по мере возможностей, отмечаем. Свойственно это и председателям Чебулинского райпотребсоюза И. И. Пищенину и Усть-Сертинского рабкоопа Н. Н. Кузьмину... Но все-таки один юбилей они выпустили из виду и никак не отметили.

31 июля исполнилось ровно 15 лет со дня возложения на верхнюю полку Курск-Смоленского промтоварного магазина рулона бурого коричневого крепдешина. Заведующий Е. И. Коробенко вспоминает, что лет пять назад хотел было купить несколько метров какой-то старик.

В последние годы, правда, крепдешин то ли от времени, то ли от пыли зелеными абстрактными пятнами пошел, и деревенские девчонки, на шпильках и в коротких городских юбках, иногда поглядывают на любопытную расцветку...

Есть в магазине и еще некоторые товары, лежащие на полках немногим меньше. Например, скоро справит свое 15-летие рулон креп-жоржета, затем подойдет очередь плюша, плиса и фиолетового в пижамную полоску костюмного трико.

Долго не мог отвести я взгляда от мужских летних сандалий по цене 6 руб. 90 коп. Делал же кто-то! Кожа добротная, словно кровельная жесть. Вместо носков круглые каменные колотушки и супонь для привязывания к голеностопию сгибу. 7 лет лежат. Мои старые кирзовые сапоги, которые я второй год собираюсь выбросить, после этого показались милой, элегантной обувью.

А еще есть в магазине «мальчиковые» и «девочковые» туфли на дубовых каблуках, как две капли воды похожих на топорные обухи. Заведующий магазином говорит, что хорошо этими каблуками гвозди заколачивать. Но покупатель пошел расчетливый: берет молоток — он в десять раз дешевле...

Много есть на полках и других занятных вещей, которые по 7—10 лет не покупаются и не уценяются. И мне даже обидно, что все эти вещи один я видел, а И. И. Пищенин и Н. Н. Кузьмин даже на юбилей не приехали. Но дело поправимое. Опоздали на крепдешин, успеете на креп-жоржет. Так что приезжайте, товарищи председатели. А по пути и в другие сельские магазины загляните. Там подобные юбилеи тоже нередко случаются.

З. АЛЕКСАНДРОВ.

СТРОКИ ИЗ БИОГРАФИИ НАРОДА

ВЛАСТИ НАШЕЙ СПАСИБО!

КОГДА тебе переваливает за седьмой десяток, невольно оглядываешься назад, переосмысливаешь те или иные события, факты, глубже оцениваешь их.

Учиться в царское время мне пришлось всего два месяца, да и то у священника, который ставил учеников на колени и заставлял зубрить молитвы «Отче наш» и «Боже, царя храни». А вскоре церковноприходскую школу мне пришлось оставить, потому что жили мы в бедности — в доме моего отца, деревенского портного, было одиннадцать человек. Пятерым старшим братьям довелось кое-как окончить по одному—два класса. Я научился читать и писать только в тридцатые годы, когда под руководством участника гражданской войны А. Г. Лотарева были организованы на десятидворках группы ликвидации неграмотности.

Помню, собирались и в моем доме. При керосинке мы, пожилые люди, рассаживались за стол и заучивали азбуку. Это после того, как в поле скосишь вручную гектар ржи или пшеницы.

В 1930 году у нас в Островке организовался первый колхоз «Победитель». Его председателем был А. И. Сидько.

Я состоял в Островском комитете бедноты. Однажды приехал к нам уполномоченный Ижморского райкома партии товарищ Селедкин. Собрались мы, комитетчики, и пошли по домам переписывать, у кого сколько скота и земельной площади. Заходим к Максиму Леонтьевичу Кимайкину. Работал он столяром.

— Ну, как живем, товарищ Кимайкин? — начал уполномоченный.

— Хлеб жуем, не жалуемся, — шутливо ответил старик.

— А хлеба много сеешь? — поинтересовался Селедкин.

— Да как сказать, для семьи хватает...

— Вот доживем, дед, до такого времени, что в Москве будут читать газету, а ты будешь лежать на кровати и слушать радио.

— О-о, — протянул Кимайкин, — брешешь, милок. Я в японскую и германскую был на войне, самое дальнобойное орудие бьет за три—четыре километра и едва слышно, а ты сказки рассказываешь. Лучше давай я тебе побасенку расскажу...

— Нет, товарищ Кимайкин, вот посмотришь, скоро дадим в наш колхоз тракторы, а через десяток лет проведем радио и электричество, — улыбался уполномоченный Селедкин.

— Ладно, записывай два куля зерна, но другим не рассказывай, засмеют, — посоветовал старик...

...Вспоминаешь те дни и невольно думаешь, как трудно приходилось первым активистам, агитаторам и уполномоченным Советов.

Потом была война. Мы понесли большие утраты. В наше село не вернулись председатель колхоза «Август» Степан Александрович Вихров и его сын. Они погибли под Москвой. Не пришел с войны секретарь сельского Совета Филипп Федорович Иваненко, он погиб в Венгрии ровно за месяц до конца войны. Не вернулись четыре сына А. И. Сидько. Смертью храбрых погиб и сын деда Кимайкина — Иван... А всего погибло около ста человек. Не видели островчане больше и уполномоченного Селедкина.

Прошли годы, но его слова стали былью. В каждом доме говорит радио, загорелись лампочки Ильича.

Когда я пришел к деду Кимайкину и стал вспоминать о разговоре тридцатилетней давности, дед улыбнулся и сказал:

— Вот теперь верю! А слышишь, наши, говорят по радио, спутник запустили. Что они будут делать, не можешь мне пояснить?

Я не раз к тому времени избирался членом правления колхоза, а до этого был председателем сельхозартели, членом и председателем ревизионной комиссии, последние годы — бригадиром, но дела с наукой не имел, и вопрос Кимайкина поставил меня в тупик. Выручил же сам дед:

— Неужели они хотят попасть на другие планеты-звезды?!..

— Да, Максим Леонтьевич, и там будем, — сказал я. Чувство гордости наполняло наши сердца. Дожил Кимайкин и до того дня, когда советский космонавт Юрий Гагарин проник во Вселенную.

Сейчас в нашей деревне Островке — школа-восьмилетка. А рядом, в центральном отделении Святославского совхоза, — десятилетка. Дети рабочих совхоза учатся в хороших условиях, им все пути к знаниям, науке, им — будущее.

И когда выходишь в поле, смотришь на вереницы тракторов и самоходных комбайнов, смотришь на несущиеся по дорогам автомашины — сердце радуется! В поле и на фермах люди работают увлеченно, с желанием.

Зажиточно живут земледельцы в Островке. В домах хорошая обстановка, радиолы и телевизоры, мотоциклы. Старость людей обеспечена пенсией.

Как не радоваться этим успехам! Ведь все это дала нам Советская власть.

Г. КАБАНЕНКО,
пенсионер.

Анатолий САУЛОВ.

ИЗ НОВЫХ СТИХОВ

ЛЕБЕДИ

ВСЛЕД за днями летними
Улетев на юг,
Опускались лебеди
В пальмовом краю.
Опускались, падали
В синеву воды
И всплывали парами,
Царственно горды.
Им бросали комьями
Незнакомый корм.
Люди — незнакомы.
Берег — незнаком.
Но среди толкующих
Был в толпе один,
Странный и тоскующий,
Хмурый нелюдим.
Был он светел волосом
И глядел устало.
Только его голоса
Не слыхала стая.
Но мерцало в лепете
Задрожавших глаз:
— Вы останьтесь, лебеди,
Навсегда у нас.
Помню пашни ровные,
Хату и жену.
Потерял я Родину,
Да привык, живу.
Что ж вы мне не верите?
Мы с земли одной...
Но молчали лебеди,
Плыли стороной.
Осенью ли, летом ли, —
Важно ли, когда? —
Но не свили лебеди
В том краю гнезда.
И однажды стаею
Собрались с утра.
— Там снега растаяли,
Нам пора, пора!
Там, где в ночку черную
Ветер завывал,
С лебедихой хворою
Лебедь зимовал.
Ждет нас край березовый,
Ивы да луга...
Поднималась с озера
Стая, как пурга.
Рвались крылья острые,
Молодые вдаль.
...А внизу, у озера,
Человек рыдал.

СЛЕПОЙ

БЫЛ полдень, солнечный и дивный,
И дымом пахнущий вокзал.
Стоял старик перед картиной
С повязкой черной на глазах.
Звенела даль в квадрате рамы,
Ветрами, радугой полна,
И налетал состав упрямо,
Почти срываясь с полотна.
И чья-то юность в нем летела
Через огромную страну
И под баян охрипший пела:
— На целину! На целину!
Всего не понимая толком,
Мальчишки, шли мы по пятам,
Застыв, когда слепому тонко
Внучок о чем-то лепетал.
Он слушал голос жадно, молча,
Как щебет слушают в лесу.
И как огромные две ночи,
Два горя плыли по лицу...
Но ими вовсе не убитый,
Стоял он, строгий и немой.
И было нам до слез обидно,
Что мир вокруг —не для него,
Что краски полдней и закатов
Ему мрак ночи заменил,
Что он в последний раз когда-то
Сраженье видел, а не мир.
Но в горе, силы лишь покинут,
Я вспомню: солнце и вокзал,
Стоит слепой перед картиной
С повязкой черной на глазах.

ГОЛОС УМИРАЮЩЕГО СОЛДАТА

Под Смоленском, Смоленском
В день рождения твой
Между елок смолистых
Я лежу неживой.
По измятому насту —
Окровавленный след.
И жена моя, Настя,
Причитает чуть свет.
Плачет горлом, губами,
Слез глотая комок
И крест-накрест, по-бабьи,
Завернувшись в платок.
Поле стылое немо
И метель не слышна.
Как сине это небо...
Как тиха тишина...
И лежу я в ней, воин,
И снаряд не визжит.
Черный «мессер», как ворон,
Надо мной не кружит.
Видно, немцев осилив,
Наши дальше ушли.
Тишина над Россией —
До сибирской земли.
Незнакомый мальчишка,
Только вслушаюсь в тишь —
Хорошо, не молчишь ты,
А родившись, кричишь!
Будет солнце и полдень,
Под окошком — шаги,
Но, родившись, запомни:
В этот день я погиб.
Но родившись в ненастье
Ты счастливым расти.
Защити свою Настю
И мою — защити...
Только небо такое:
Нет покоя душе.
Под моею щекою
Снег не тает уже.

СКАЗКИ

ПОМНЮ, к маме я прижался,
Слыша сказки в тишине.
Мир шуршал, преображался,
Трепыхался мир во мне.
Тополь, вздрагивая странно,
Спал, подстрижен, под окном
На одной ноге, как страус,
И макушка под крылом.
И ручей между горами
Ускользал во тьму кустов,
И, сердясь, как Змей Горыныч,
Он о камни бил хвостом.
Мудрый Кот водил усами,
И улыбчата, бела,
Не девчонка, а русалка
Воду на плечи лила.
Сто Жар-птиц, а не закаты
Плыли свитою за ней
И вели, вели куда-то —
Впрямь за тридевять земель.
О, волшебный мамин шепот!
Тени таяли тихи.
И шептали губы что-то,
И не знали, что — стихи...

МЕЖДУНАРОДНАЯ ЖИЗНЬ

ДОКЛАД ОДДА БУЛЛЯ

НЬЮ-ЙОРК. (ТАСС). Начальник штаба ООН по наблюдению за перемирием в Палестине генерал Одд Булль представил генеральному секретарю ООН У Тану доклад о соблюдении прекращения огня в районе Суэцкого канала в период с 11 июля по 5 августа. Булль просит увеличить число наблюдателей ООН в этом районе до 50 вместо 25. В докладе сообщается, что ОАР и Израиль согласились с призывом Булля прекратить на месяц с 27 июля всякие военные действия в зоне Суэцкого канала, в том числе спуск на воду и передвижение в канале лодок и судов, за исключением лодок администрации канала и тех, которые используются для снабжения судов, вставших на прикол в канале после начала конфликта.

Правительство ОАР раз'яснило 27 июля свою позицию в этом вопросе в ответе на письмо генерала Булля. Оно указало, что «всякое присутствие израильских войск на любой части территории ОАР является агрессией, и из этого факта не может проистекать никаких прав для Израиля». Во время принятия Советом Безопасности решений о прекращении огня, отмечается в ответе, никаких израильских войск не было на восточном берегу Суэцкого канала. Всякая попытка Израиля спустить лодки в канал будет рассматриваться как военное действие, направленное на расширение агрессии, и посему нарушение прекращения огня. ОАР соблюдает прекращение огня и не осуществляет военной деятельности в зоне Суэцкого канала.

Доклад генерала Булля и приложенный к нему ответ правительства ОАР распространены 11 августа в качестве документов ООН.

ВСЛЕД ЗА ТЕЛЕГРАММОЙ

Не особая миссия, а ханжество!

Нью-Йорк, Ассошиэйтед Пресс. Правительство США готово оплатить транспортировку по воздуху в Соединенные Штаты южновьетнамских детей, раненных во время войны и нуждающихся в специальном лечении. Четверо детей уже отобраны для эвакуации. 30 тысяч южновьетнамских детей будут ранены в войне в этом году. Треть из них никогда не получит медицинской помощи.

КАК СООБЩИЛА американская печать, в Сайгон с «особой миссией» прибыли два врача — доктор Герберт Нидлмен и его коллега Фрэнк Эрвин. Они — члены организации, именуемой «Врачи в борьбе за социальную ответственность».

Вполне возможно, что два вышеупомянутых медицинских деятеля преисполнены чувством ответственности, налагаемым благородными принципами их гуманной профессии. Однако они отправились во Вьетнам отнюдь не для того, чтобы на месте убедиться в зверствах американской военщины, а затем гневно разоблачить грязную войну США во Вьетнаме.

«Особая миссия», от которой несет душком пропагандистской вриправы Вашингтона, беспрецедентна по своему лицемерию и ханжеству. Не случайно инициатором ее явился Уильям Банди, помощник государственного секретаря по делам Дальнего Востока. В письме, направленном организации, он от имени правительства сделал следующее предложение: оплатить транспортировку по воздуху в США южновьетнамских детей, раненых во время войны и нуждающихся в специальном медицинском лечении, которое может быть обеспечено в Соединенных Штатах.

Итак, одной рукой убивая сотни тысяч вьетнамцев, в том числе и детей, поливая мирные города и поселки напалмом и забрасывая специальными шариковыми бомбами, рассчитанными на уничтожение детей, женщин и стариков, лицемеры из Вашингтона другой рукой предлагают свою медицинскую помощь. Выясняется, что четырех (!) детей они уже даже «отобрали». Четыре облагодетельствованных — внушительная цифра, ничего не скажешь! Особенно, если учесть, что даже по весьма заниженным подсчетам организации, членами которой являются Эрвин и Нидлмен, только в текущем году десятки тысяч детей уже и еще будут (даже это запланировано!) ранены и обожжены напалмом в результате военных действий, которые ведут оккупанты в Индокитае. Причем большинство этих детей лишено какой бы то ни было медицинской помощи.

Так «особая миссия» на поверку оказывается просто ханжеством.

А. ГУРКОВ.
(АПН).

ПОЖАР НА САРДИНИИ

РИМ. (ТАСС). Остров Сардиния охвачен огнем. Вся его северо-восточная часть превратилась в один гигантский костер. Против него брошены не только пожарные команды, но и войска. По рассказам летчиков, сверху остров напоминает огромный действующий вулкан, весь в пламени и дыму. Огненная стихия уничтожила уже десятки тысяч гектаров леса и посевов, гибнет скот. К счастью, человеческих жертв пока нет, материальный же ущерб исчисляется, по первым оценкам, в миллиарды лир. Причины возникновения пожара неизвестны. Как полагают, основной виновник — чрезвычайно жаркая и сухая погода.

ЗА КРИТИКУ—УВОЛИТЬ

НЬЮ-ЙОРК. (ТАСС). Профессор истории Иэльского университета Стоутон Линд в настоящее время является безработным. В течение многих лет профессор преподавал в этом университете, но после того как он выступил с осуждением политики правительства во Вьетнаме и после поездки в ДРВ без специального разрешения государственного департамента его заставили покинуть стены университета. На днях профессор обратился с просьбой предоставить ему работу в колледже при Чикагском университете. Он получил отказ.

ПРОИЗВОЛ ВЛАСТЕЙ ГУАЯКИЛЯ

ГУАЯКИЛЬ. (ТАСС). Муниципальная полиция Гуаякиля — этого крупнейшего города Эквадора, пустив в ход огнестрельное оружие, разогнала митинг трудящихся, организованный левым Народным фронтом. Собравшиеся требовали повышения заработной платы. Несмотря на официальное разрешение на проведение митинга, раз'яренные полицейские устроили жестокую расправу. Они разбили радиоаппаратуру и другое имущество, принадлежащее левому Народному фронту, избили и арестовали ряд участников митинга, среди них член исполкома ЦК Компартии и руководитель Союза коммунистической молодежи Эквадора Эфраин Альварес и два профсоюзных руководителя.

Генеральный секретарь ЦК компартии Педро Саад обратился к президенту республики Аросемене Гомесу с протестом против полицейского произвола и потребовал наказания виновных.

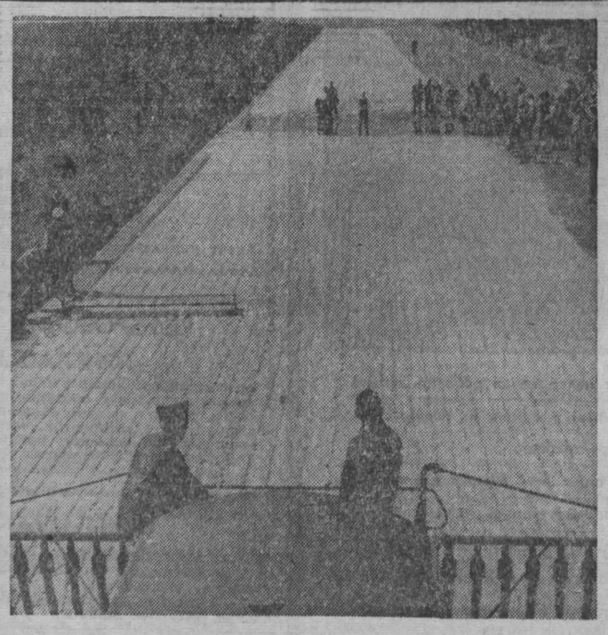

ФРАНЦИЯ. На аэродроме в Тулузе проводились испытания специального «ковра» из пены, предназначенного для посадки самолетов в аварийном состоянии, в частности, с неисправными шасси. «Ковер» длиной 1.500 м, шириной 10 м и толщиной 5 см из смеси пенистого вещества и воды может быть нанесен на посадочную полосу за 10 минут.

Фото АФП—ТАСС.

ДВА ПУТИ—ДВА ИТОГА

15 АВГУСТА 1945 года Советская Армия освободила Корею. Кровавый полицейский режим японского империализма рухнул. Впервые в истории корейского народа появилась возможность создания независимого демократического государства. В августе — сентябре 1945 г. в стране по инициативе компартии возникли местные органы новой, народно-демократической власти — народные комитеты волостей, уездов, городов, провинций. Они устанавливали контроль над промышленными предприятиями, транспортом и средствами связи, принимали меры к улучшению снабжения населения продовольствием.

Но в Южной Корее положение резко изменилось, когда там в ночь с 7 на 8 сентября 1945 года в районе Инчхона (Чемульпо) высадились американские войска. История Южной Кореи (к югу от 38-й параллели) пошла старой, проторенной колонизаторами дорогой.

В то же самое время в Северной Корее развивались и укреплялись принципиально новые формы демократии. Решив главный вопрос революции — вопрос о власти, народные массы Северной Кореи под руководством Трудовой партии (образовалась в августе 1946 г. в результате об'единения коммунистической и новой народной партий) приступили к коренным революционным преобразованиям. Первоочередной из них была земельная реформа.

Народная власть конфисковала свыше 1 млн. га пахотных земель. Землю получили 17 тыс. батраков, 443 тыс. безземельных арендаторов, 270 тыс. малоземельных и 4 тыс. прочих хозяйств. Были конфискованы все средства производства японских сельскохозяйственных компаний, японских и корейских помещиков.

Затем были национализированы промышленность, транспорт, средства связи и банки, что полностью подорвало позиции империализма в Северной Корее и основы капиталистической экономики в важнейших отраслях хозяйства страны. Государственный сектор занял ведущее положение во всех отраслях промышленности Северной Кореи.

В Южной Корее американские империалисты установили оккупационный режим, разогнали в конце 1945 г. Сеульский народный комитет, местные народные комитеты.

По вине американских империалистов Корея оказалась расчлененной на две части; Южная Корея была превращена в плацдарм США для развязывания агрессивных войн в Азии.

10 мая 1948 года оккупанты провели с помощью штыков незаконные сепаратные выборы. С помощью фальсификации и подлогов американские власти образовали «национальное собрание» Южной Кореи, которое избрало «президентом» предателя корейского народа Ли Сын Мана.

Исходя из создавшегося положения, совещание руководителей политических партий и общественных организаций Севера и Юга решило провести общекорейские выборы в Верховное народное собрание Кореи. 9 сентября 1948 года первая сессия ВНС провозгласила создание Корейской Народно-Демократической Республики (площадь 121,2 тысячи кв. км, население около 12 млн. человек).

Образование КНДР явилось важнейшим историческим завоеванием корейского народа, нанесло удар силам реакции на Дальнем Востоке и во всем мире.

25 июня 1950 года лисынмановские войска по приказу командующего американскими войсками на Дальнем Востоке генерала Макартура напали на КНДР. Более 3 лет длилась кровопролитная война, развязанная американским империализмом. Но и эта авантюра провалилась. На защиту КНДР встал Советский Союз, весь социалистический лагерь. Правительство США под давлением мировой общественности и вследствие военных поражений вынуждено было сесть за стол переговоров.

В июле 1953 года было подписано соглашение о перемирии в Корее. Война причинила громадный ущерб народному хозяйству КНДР. В 1953 г. об'ем валовой продукции составлял всего 69 процентов от уровня 1949 года.

Но история еще раз показала, на что способен свободный народ. Послевоенный трехлетний план восстановления и развития народного хозяйства на 1954—56 гг. был выполнен за 2 года 8 месяцев. При братской бескорыстной помощи СССР и других социалистических стран КНДР превратилась в социалистическое индустриально-аграрное государство.

В 1961 г. народ КНДР приступил к выполнению семилетнего плана (1961—1967 гг.). Несмотря на то, что из 20 лет, прошедших после освобождения Кореи, более половины были заняты войной и восстановлением разрушенного хозяйства, годовые темпы роста промышленной продукции КНДР за период с 1954 по 1963 гг. составили в среднем 14,5 процента. В 1965 году КНДР выпускала промышленной продукции в 12 раз больше, чем в 1949-м.

Кооперирование сельского хозяйства позволило быстро поднять сельскохозяйственное производство. В последние годы валовой сбор зерновых составил в среднем 5 млн. тонн в год. В 1965 году сельское хозяйство получило свыше 1,8 тыс. тракторов, 0,8 тыс. грузовых автомобилей, значительное количество культиваторов, сеялок, молотилок и других сельскохозяйственных машин.

На основе больших успехов, достигнутых в развитии народного хозяйства, возрос материальный и культурный уровень жизни народа КНДР. После войны четыре раза проводилось повышение зарплаты рабочих и служащих и 7 раз снижались цены на товары первой необходимости. Широко развернулось жилищное строительство.

Быстрыми темпами осуществляется культурная революция. В конце 1964 года в отраслях народного хозяйства КНДР было занято 290 тыс. человек с высшим и средним специальным образованием. В 1963 году подготовлено более 82 тысяч инженерно-технических работников и специалистов. КНДР — страна сплошной грамотности.

Учитывая, что строительство социализма в КНДР осуществляется в сложной международной обстановке, правительства СССР и КНДР заключили в 1961 г. Договор о дружбе, сотрудничестве и взаимной помощи. Из года в год крепнут экономические, торговые, научно-технические связи между Советским Союзом и КНДР. Укреплению и развитию традиционной дружбы и сплоченности между народами Кореи и Советского Союза послужил визит в КНДР в феврале 1965 г. советской делегации во главе с Председателем Совета Министров СССР А. Н. Косыгиным.

Выполняя свой интернациональный долг, Советское правительство в мае 1965 г. подписало Соглашение с делегацией КНДР об оказании Советским Союзом помощи по дальнейшему укреплению оборонной мощи народной Кореи.

В начале марта нынешнего года Советский Союз посетила правительственная делегация КНДР. Были подписаны Советско-корейские соглашения об экономическом и научно-техническом сотрудничестве и взаимных поставках товаров в 1967 году.

Совсем иная картина на Юге Кореи. Задавленная монополистическим капиталом США, Японии и ФРГ, южнокорейская экономика не выходит из состояния застоя и деградации. Производство промышленной продукции составило в 1965 году около 35 процентов уровня, достигнутого еще во времена японского колониального господства. Даже по американским данным, 2,7 млн. человек, то есть примерно четверть всего работоспособного населения Южной Кореи, полностью или частично безработные.

Одной из причин бедственного положения в экономике является тот милитаристский курс, который проводят южнокорейские марионетки. С 1945 по 1964 год правительство США предоставило Южной Корее в виде помощи более 3 млрд. долларов. Но даже этой суммы оказалось недостаточно, чтобы возместить непомерно высокие военные расходы, связанные с осуществлением проамериканского агрессивного курса. Сеульские марионетки отправили за тысячи миль в джунгли Вьетнама пятьдесят тысяч солдат умирать за чуждые и непонятные им интересы.

Итак, два пути социально-экономического развития — два итога. Путь социализма и мира и путь лакейского служения американскому империализму.

Но корейский народ един в борьбе за об'единение страны, против американской оккупации. На его стороне симпатии, моральная и материальная поддержка Советского Союза, всех антиимпериалистических сил мира.

В. ЛИТОВЧЕНКО,
лектор обкома КПСС.

БЕСЧИНСТВА У ПОСОЛЬСТВА МНР В ПЕКИНЕ

ПЕКИН. (ТАСС). Посольство Монгольской Народной Республики в Пекине находится в осаде. Оно оцеплено воинскими и полицейскими подразделениями. С раннего утра до поздней ночи перед посольством бесчинствуют хунвэйбины и цзаофани. Ни на минуту не умолкают передаваемые через громкоговорители оскорбительные выкрики в адрес руководителей МНР, подстрекательские антимонгольские и антисоветские призывы.

Судя по сообщению пекинского радио, для провокаций у монгольского посольства были мобилизованы десятки тысяч человек.

СБИТЫ В НЕБЕ ХАНОЯ

ХАНОЙ. Корр. ТАСС С. Афонин передает: Сейчас, когда передается эта информация, из окна корреспондентского пункта хорошо видно облако взрыва ракеты, сбившей американский самолет над Ханоем. Летчик выбросился на парашюте. Только что радио штаба противовоздушной обороны столицы поздравило защитников Ханоя с новым боевым успехом. По данным этого штаба, над Ханоем сбито четыре американских самолета и несколько самолетов получили повреждения. В ответ на расширение воздушной агрессии против ДРВ народ и вооруженные силы демократического Вьетнама наносят серьезные потери американской авиации.

ОТ ТРЕХ К ДВУМ

СОЛТ-ЛЕЙК-СИТИ (США). (Спец. корр. ТАСС Л. Ядрошников). Чемпион Европы в легком весе ленинградец Сергей Суслин выиграл бронзовую медаль на чемпионате мира по дзю-до. Золотая медаль досталась японскому спортсмену Такафуми Сигэока. Чемпион мира Хирофуми Матцуда на этот раз был вторым, проиграв своему соотечественнику в финале.

Титул чемпиона в абсолютном весе завоевал японец Матцуо Матцунага выигравший в финале у Клауса Глана из ФРГ. Советские борцы Анзор Кибароцашвили и Анзор Кикнадзе (он удостоен бронзовой медали в тяжелом весе) выбыли из соревнований, получив травмы.

Итак, наши атлеты довольствуются в этот раз только двумя бронзовыми медалями. А дебютируя на мировом первенстве 1965 года в Рио-де-Жанейро, они имели одну серебряную и две бронзовые медали. Спад, как говорят, налицо.

СПОРТ · ОТДЫХ · ЗДОРОВЬЕ

ПРАЗДНИК ШАГАЕТ ПО ГОРОДУ

МИНУВШЕЕ воскресенье было особенно урожайным на праздники. Строители отмечали свой праздник, а спортсмены — Всесоюзный День физкультурника.

10 часов утра. На площади Пушкина выстроились колонны спортсменов Центрального района. Во главе колонны коллектив физкультурников Кемеровского электромеханического завода. Они не раз выходили победителями в районных состязаниях, здесь выросло немало спортсменов, которые защищали честь города на областных первенствах.

И вот уже на стадионе «Химик» в разгаре состязания. Открыть их предоставлено право самым маленьким. Девочки и мальчики дошкольного возраста на трехколесных велосипедах помчались по беговой дорожке. Первым среди мальчиков был Андрюша Груздев, а у девочек победила Лена Фоликова. Но проигравших не было, каждый участник состязания получил в награду приз — плитку шоколада.

На зеленом поле стадиона — юные футболисты Кемеровского электромеханического завода и ГРЭС. Победу одержали более опытные ребята с КЭМЗа. Свой приз — футбольный мяч — они вручили соперникам. А затем в борьбу вступили взрослые. Во встрече команд трестов «Кемеровожилстрой» и «Строймеханизация» № 2 первая оказалась сильнейшей.

Во время перерыва в игре футболистов болельщики увидели напряженную борьбу на беговых дорожках. Лучшие легкоатлеты района оспаривали первенство в эстафетном беге 4×100 м. Сильнейшей среди мужчин оказалась команда Кемеровского педагогического института. У женщин победили легкоатлетки Кемеровского сельхозтехникума. Интересно прошла эстафета 800—400—200—100 метров. В ней вновь победили будущие педагоги.

Праздник закончился массовым гуляньем в городском саду. Здесь же состоялись встречи по волейболу, настольному теннису. Кандидат в мастера спорта по шахматам Протасеня дал сеанс одновременной игры на 17 досках. В 13 партиях он одержал победу, а в 4 вынужден был сложить оружие.

У горняков шахты «Промышленская» состязания, посвященные Дню физкультурника, начались необычно рано, в 6 часов утра. На старт вышли команды рыболовов. А затем праздник продолжался на стадионе. Здесь состязались легкоатлеты, волейболисты, городошники, футболисты.

Всего в этот день на стадионах города выступило более 10 тысяч физкультурников.

М. ВИКТОРОВ.

КОНКУРС ЖУРНАЛИСТОВ

СЕЙЧАС во всех сельских физкультурных организациях Кузбасса проводится большая, интересная работа. Строятся новые спортсооружения, проходят массовые спартакиады, на которых разрядные кормативы выполняют сотни человек. Но все это не находит достаточного отражения на страницах районных газет.

Бюро Кемеровского областного отделения Союза журналистов СССР и президиум облсовета ДСО «Урожай» проводят конкурс на лучшее освещение вопросов физической культуры и спорта в районных газетах.

Для руководства конкурсом на местах создаются инициативные или организационные комитеты из представителей редакций и других организаций.

Конкурс проводится уже с 1 июля 1967 года и будет продолжаться по 1970 год включительно по этапам: первый этап до 1 января 1968 г., второй — до 1 января 1969 г., третий — до 1 января 1970 года.

Итоги областного конкурса рассматриваются в период с 10 по 20 января ежегодно, и окончательные результаты будут подведены с 10 по 25 января 1971 года.

Установлены премии — одна первая 300 рублей, одна вторая 200 рублей, две третьих премии по 100 рублей. Кроме этого, устанавливаются награды за занятые места по этапам, а для актива дополнительно установлено 12 премий.

Районные советы ДСО «Урожай» тех районов, редакции которых добились лучших показателей в конкурсе, награждаются памятными вымпелами и грамотами.

ВОЗМУТИТЕЛЬ СПОКОЙСТВИЯ

ФУТБОЛ

ПОНАЧАЛУ казалось, что обе команды — и кемеровский «Кузбасс» и томское «Торпедо» вышли на поле разве только для того, чтобы провести тренировку. Настолько медленным был темп и явным — нежелание нападающих пробиться к воротам соперника.

Каждая из команд стремилась подольше подержать мяч у себя, разыгрывая незамысловатые комбинации в центре поля. Такая лишенная страстей и спортивного задора игра продолжалась весь первый период. Правда, на сороковой минуте кузбассовцы имели реальную возможность поразить ворота соперников — один на один с вратарем выходил их центральный нападающий Иван Подкользин. Однако «дуэль» нападающего и вратаря закончилась в пользу последнего — он спас свою команду от верного гола.

Начало второй половины встречи не предвещало никаких бурь: казалось, обе команды поставили перед собой одну цель — лишь бы не проиграть.

Это своеобразное «джентльменское соглашение» нарушил на 51-й минуте капитан томичей Валерий Боровик. Для этого был подходящий повод: вратарь «Кузбасса» А. Симович и защитник Н. Черномырдин неосмотрительно разыграли свободный удар от ворот, и Валерий Боровик, овладевший мячом, хладнокровно послал его в пустые ворота.

Гол этот подхлестнул не только хозяев поля, но и гостей. Обе команды заиграли в полную силу: «Кузбасс», естественно, для того, чтобы отыграться, а томичи — чтобы сохранить свое преимущество. Истекло всего 4 минуты, как мяч снова оказался в центре поля. Но на этот раз возможность ввести его в игру была предоставлена уже гостям. Автором ответного гола оказался Н. Черномырдин. Тот самый, не без помощи которого томичи сумели открыть счет.

Дальше поединок старых соперников продолжался с переменным успехом: мяч, хотя и редко, но успевал «гостить» на обеих штрафных площадках. Но завершающие удары по воротам были неточны.

И вот, когда всем уже казалось, что «перемирие» заключено, «возмутитель спокойствия» — Валерий Боровик—вновь напомнил о себе. Окруженный на штрафной площадке хозяев поля со всех сторон защитниками, он сумел несильно, но точно пробить. Мяч влетел прямо в «девятку». Это случилось за три минуты до конца встречи.

В итоге победа томичей 2:1.

В заключение хочется сказать, что ни одна из команд не показала красивой, содержательной игры. Но справедливости ради следует заметить, что томичи были все же более техничны, нежели их кузбасские коллеги.

☆ ☆ ☆.

Встреча дублирующих составов закончилась победой хозяев поля — 4:1.

В. КУЗНЕЦОВ.

☆ ☆ ☆

А вот результаты остальных матчей, состоявшихся 12 августа: «Локомотив» (Челябинск) — «Строитель» (Уфа) — 4:1, «Памир» (Ленинабад) — «Энергетик» (Душанбе) — 2:1, «Нефтяник» (Фергана) — «Алга» (Фрунзе) — 2:2, «Строитель» (Ашхабад) — «Политотдел» (Ташкентск. обл.) — 1:1, «Шахтер» (Караганда) — «Восток» (Усть-Каменогорск) — 2:0, «Звезда» (Пермь) — «Уралмаш» (Свердловск) — 0:1, «Темп» (Барнаул) — СКА (Новосибирск) — 2:0, «Луч» (Владивосток) — СКА (Хабаровск) — 1:0.

(ТАСС).

В ШЕСТОЙ ЗОНЕ КЛАССА «Б»

Сообщаем результаты матчей чемпионата страны по футболу среди команд шестой зоны класса «Б» за 11 августа.

«Шахтер» (Прокопьевск) — «Океан» (Владивосток) — 0:2, «Торпедо» (Рубцовск) — «Рыбак» (Находка) — 0:0, «Прогресс» (Бийск) — «Авангард» (Комсомольск) — 0:1, СКА (Чита) — «Локомотив» (Красноярск) — 1:1, «Селенга» (Улан-Удэ) — «Шахтер» (Киселевск) — 1:1, «Амур» (Благовещенск) — «Металлург» (Новокузнецк) — 2:0, «Нефтяник» (Омск) — «Ангара» (Иркутск) — 1:1, «Цементник» (Семипалатинск) — «Пурсей» (Братск) — 2:1, «Иртыш» (Павлодар) — «Старт» (Ангарск) — 0:2.

(ТАСС).

ПРАЗДНИК ЦВЕТОВ

ВЕЗДЕ цветы! Эти два слова, пожалуй, наиболее полно определяют картину общегородского праздника, который в минувшее воскресенье проводился в Ярославле по инициативе активистов общества охраны природы. Открылись выставки цветов и плодов.

Праздник цветов явился своеобразным общественным смотром зеленого убранства города. Ярославские озеленители—цветоводы хорошо потрудились в юбилейном году. На заводских территориях созданы зеленые зоны. Яркими цветниками украсились многие дворы, улицы, площади.

(ТАСС).

КИРГИЗСКАЯ ССР. Пятнадцать лет назад начал работать лагерь альпинистов «Ала-Арча», расположенный в одном из живописных ущелий северного склона Киргизского хребта.

Лагерь зарекомендовал себя как одна из лучших альпийских баз страны. Тысячи трудящихся из разных уголков нашей Родины провели здесь свои отпуска, отдохнули и укрепили свое здоровье. Ими покорены десятки вершин и проложены интереснейшие маршруты. Лагерь вырастил десятки мастеров альпинистского спорта. Большое внимание в нем уделяется новичкам, тем, кто впервые оказывается в горах. В течение двадцати дней своего пребывания здесь они изучают «железные» законы альпинистов, горное снаряжение, технику восхождений и совершают походы в горы. В лагере им вручается значок «Альпинист СССР».

НА СНИМКЕ: группа новичков перед выходом по тренировочному маршруту.

Фотохроника ТАСС.

НЕИЗБЕЖЕН ЛИ АТЕРОСКЛЕРОЗ В ПРЕКЛОННОМ ВОЗРАСТЕ?

НА ЭТОТ вопрос грузинские ученые могут уже кое-что ответить. Изучение состояния сердца и сосудов долгожителей Абхазии позволило выяснить, например, что наибольшее количество холестерина наблюдается на шестом десятке лет, а затем без всякого медицинского вмешательства снижается до нормы. Ученые обнаружили у пожилых людей повышение фибринолитической активности, то есть процессов, которые предотвращают развитие тромба.

Исследования в Абхазии подтвердили предположение, что совершенно не обязательно, чтобы атеросклерозом болели все люди преклонного возраста. Больше того, если у 70—80-летних стариков и был прежде атеросклероз, то он идет на убыль. Если же его не было, то вероятность появления болезни вообще исключается.

Работами грузинских ученых заинтересовалась Всемирная организация здравоохранения (ВОЗ). В 1966 году директор института профессор Нодар Кипшидзе принимал в Тбилиси заведующего отделом сердечно-сосудистых заболеваний ВОЗ профессора Зденека Фейфара.

Сейчас в Тбилиси при Институте терапии создается научный центр по изучению эпидемиологии атеросклероза, гипертонической и коронарной болезней сердца.

В течение ближайших лет здесь продолжат наблюдения над жителями Грузии, которым перевалило за сто лет, и будут изучать влияние питания, климата, воды, активного образа жизни на распространение атеросклероза, коронарной и ишемической болезней сердца.

И. БУАЧИДЗЕ.

ПОГОДА НАШЕЙ ПЛАНЕТЫ

ЛИВНИ, УРАГАНЫ, ЗАМОРОЗКИ

На юге Сибири то солнечно и жарко, то дожди и прохлада. Ливни проносились в Иркутской области. Через Карское море на материк хлынул недобрый арктический воздух. В эфир полетели сигналы — грозят заморозки. И действительно, они прокатились даже по югу Сибири. Ранние заморозки бывают здесь однажды в десять лет.

Сейчас стало теплеть, в ближайшие дни на юге Сибири будет 20—25, пройдут короткие дожди и грозы. На юге Якутии, в Хабаровском крае — циклон, тем не менее жарко — около 30, порой налетают грозы. В Приморье выдались погожие, жаркие дни, только бурные реки Иман и Уссури напоминают о недавнем ненастье.

В ближайшие дни в Амурской области, Хабаровском крае, Приморье ожидают дожди. До берегов Камчатки добрался обессиленный тайфун Элен и принес дожди, кое-куда — 10-балльные ветры. Вблизи Курил продолжает двигаться другой тайфун—Джорджия.

В Средней Азии сухо и жарко, около 40, а когда сюда ворвался холод Арктики, задымили пыльные бури.

На западе СССР разгорелась борьба между теплом континента и прохладой Атлантики. Жарко в Карелии, Мурманской, Архангельской областях. В центральных областях России затяжные дожди затухают.

Через Бенгерскую низменность на север стремительно поднялся циклон, набирая силу в Белоруссии, Литве, Латвии. В Калининградской, Калининской, Смоленской, Московской и Тульской областях прошумели ливни и грозы, налетал шквалистый ветер.

Жестокий ураган обрушился на Таллин, срывал с якорей суда, хлынул дождь, в порту повреждены линии связи и электропередач. Ветры погнали воду по Финскому заливу, быстро подняли уровень воды в устье Невы. Однако, когда вода подходила к опасной отметке, ветер повернул к югу, и вода стала спадать: температура понизилась до 13. Грозы кинулись дальше, к Белому и Баренцевому морям, неся прохладу с дождями.

В Центральной России тоже стало прохладнее — 20—25, дожди прекратились. Солнечно и жарко на востоке Украины, в Ростовской области, Краснодарском крае, в Крыму — около 33, на Черноморском побережье Кавказа 26—28. Ливни в горах Кавказа и на юге Ставрополья вызвали паводок в верховьях Терека, на Баксане, Малке.

В ближайшие дни в Мурманской, Архангельской областях и в Карелии будет облачно, дождливо, прохладно. На севере Центрального района 15—20, облачно, дожди. Зато на юге Центрального района осадки не ожидаются, переменная облачность, 20—27. Такая же температура в Прибалтике. В Молдавии и на Украине будет теплее: 23—28, грозы. Спадет жара на Северном Кавказе.

Г. МИХАЙЛОВА,
главный синоптик
Гидрометеоцентра СССР
(АПН).

РАДИО

16 АВГУСТА

По станциям на волнах 1103, 4,3 м и по радиосетям области.

7.30 — «За культуру быта» — повторно. 8.30 — Передача «Уборочной технике — полную нагрузку». 17.00 — Радиопрограмма «Молодость Кузбасса». 19.20 — «На соискание Государственной премии 1967 года» Композитор Георгий Свиридов. 19.50 — Беседа «Основоположник электронного телевидения». 20.05 — «Молодость Кузбасса» — повторно. 20.55 — Рассказ Л. Андреева «Гостинец». 21.20 — «Поет Доменико Модуньо».

Зам. редактора
Ю. Д. БАЛАНДИН.

КЕМЕРОВСКАЯ ОБЛАСТНАЯ ФИЛАРМОНИЯ
ЗЕЛЕНЫЙ ТЕАТР ГОРСАДА
16 августа

ЛИТЕРАТУРНЫЙ ВЕЧЕР

Лауреат Всесоюзного конкурса эстрады

Вадим МАРАТОВ.

В программе: А. Блок, С. Есенин, В. Маяковский, Е. Евтушенко, К. Симонов, Э. Межелайтис.
Начало в 20 часов.
Билеты продаются в кассе Зеленого театра.

СЕГОДНЯ в КИНО

Кинотеатр «МОСКВА». 1. Журнал «Сибирь на экране» № 27. Широкоэкранный художественный фильм ВРЕМЯ СНЕГОВ, производство киностудии «Бухарест» (10, 12, 2, 4, 6, 8, 9-50). ПОЭЗИЯ ОБЫКНОВЕННОГО (к сеансу в 9-50). 2. Журнал «Чему Борю звери научили». Кинокомедия КАВКАЗСКАЯ ПЛЕННИЦА (10, 12, 2, 4, 8, 9-50). Хроникально - документальные фильмы СОЛНЕЧНЫЙ ГОРОД. АНЕТТА и др. (6).

Летний КИНОТЕАТР. ЭДГАР И КРИСТИНА (5, 7, 9).

Кинотеатр «КОСМОС». Новый югославский художественный фильм РЕИД ОТВАЖНЫХ (9, 10-50, 12-40, 2-30, 4-20, 6-10, 8, 9-50). СЛОВО О ВАНДЕ ВАСИЛЕВСКОЙ (к сеансу в 9-50). ФАНТОМАС (10, 12, 2, 4, 6, 7-50, 9-40).

Кинотеатр «ПИОНЕР». МОРОЗКО (10, 11-50, 1-40, 5-10). ПИСЬМА С ОСТРОВА ЧУДАКОВ (3-30, 7, 8-40).

Кинотеатр «ОКТЯБРЬ». ВАСЕК ТРУБАЧЕВ И ЕГО ТОВАРИЩИ (10, 2). ФОКУС-ПОКУС (12, 4, 6, 8, 9-50).

Кинотеатр «МЕТАЛЛУРГ». НЕУЛОВИМЫЕ МСТИТЕЛИ (10, 12, 2, 9-50). САША-САШЕНЬКА (4, 5-50, 7-30).

Кинотеатр «ПРОГРЕСС». ПОДВИГ РАЗВЕДЧИКА (10, 2). ПРИЗРАК ЗАМКА МОРРИСВИЛЛЬ (12, 4, 6, 8, 10).

Кинотеатр «ЛУЧ». МОРОЗКО (10, 2). ГАЙДУКИ (12, 4, 6, 8, 10). ЭТО НЕ ПРО МЕНЯ (к 10-час. сеансу).

Кинотеатр «КОМСОМОЛЕЦ». ИСТРЕБИТЕЛИ (3, 5, 7, 9).

Дворец культуры СТРОИТЕЛЕЙ. Навстречу 50-летию Советской власти. День бесплатного показа кино. ВЫБОРГСКАЯ СТОРОНА (3). ДВА КАПИТАНА (5-30). БЕГЛЕЦ (7-30, 9-30).

Дом культуры ШАХТЕРОВ. ФАНТОМАС — по просьбе зрителей (3, 5-20, 7-20, 9-20). РИТМЫ АФРИКИ (к сеансу в 9-20).

Клуб КОКСОХИМЗАВОДА. ЧЛЕН ПРАВИТЕЛЬСТВА (3). ЖИЛ-БЫЛ МОШЕННИК (5-15, 7, 9).

КЕМЕРОВСКИЙ УКП ИРКУТСКОГО ЗАОЧНОГО ТЕХНОЛОГИЧЕСКОГО ТЕХНИКУМА

ОБЪЯВЛЯЕТ ДОПОЛНИТЕЛЬНЫЙ НАБОР

на вновь организованное отделение бухгалтерского учета.

Срок обучения на базе 10—11 кл. — 1 год 9 мес., на базе 7—8 кл. — 3 года 9 мес.

За справками обращаться: г. Кемерово, ул. Чкалова, 6. Тел. 6-64-37.

Приемная комиссия.

КЕМЕРОВСКИЙ ТАКСОМОТОРНЫЙ ПАРК ПРИГЛАШАЕТ НА РАБОТУ:

шоферов, автослесарей, карбюраторщика, агрегатчика, газоэлектросварщика, уборщицу профилактория, сантехника, моториста, зольщиц, электрика силовых установок, нормировщика, техника-строителя (мужчину или женщину со средним техническим образованием) на должность прораба по техническому контролю за строительством (оклад 115 руб.), старшего мастера ОТК (оклад 110 руб.) медника, инженера-экономиста-автомобилиста на должность старшего экономиста (оклад 110 руб.), инженера по труду и заработной плате (оклад 95 руб.), экономиста (оклад 90 руб.). На временную работу — штукатуров, каменщиков, маляров.

Обращаться: г. Кемерово, ул. Совхозная, 107, в отдел кадров.

КЕМЕРОВСКИЙ ГОРМОЛЗАВОД ПРИГЛАШАЕТ НА РАБОТУ:

инженеров и техников-технологов молочной промышленности, экономиста, инженера по труду, бухгалтеров, газоэлектросварщиков 4, 5-го разрядов, электромонтеров 4, 5-го разрядов, электрослесарей 4, 5-го разрядов, машинистов и пом. машинистов компрессорных установок, кочегаров и зольщиков паровозных котлов, слесарей-наладчиков 4, 5-го разрядов, кладовщиков, рабочих в цехи (женщин), маляров-штукатуров.

Обращаться: г. Кемерово, ул. Вокзальная, 111, в отдел кадров. Тел. 4-47-01. Проезд трамваем № 5, автобусами №№ 6, 8, 11 до остановки «Хлебозавод».

ЦЕНТРАЛЬНЫЕ ЭЛЕКТРОМЕХАНИЧЕСКИЕ МАСТЕРСКИЕ треста «Кемеровосельстрой»

ПРИГЛАШАЮТ НА РАБОТУ:

токарей, слесарей по изготовлению металлоконструкций, слесарей по ремонту оборудования, кузнецов, электросварщиков, грузчиков, крановщиков мостовых кранов, учеников токарей и слесарей. Оплата труда сдельная.

Обращаться: г. Кемерово, пос. Южный, ул. Базовая, 1. Проезд автобусами №№ 6 и 17 до остановки «6-й участок».

УПРАВЛЕНИЕ БЫТОВОГО ОБСЛУЖИВАНИЯ ПРИГЛАШАЕТ НА РАБОТУ:

в аппарат управления — экономиста-плановика, знакомого с ценообразованием (оклад 100 руб.), машинистку (оклад 50 руб); в р/п Крапивинский, в г. Березовский и другие города и рабочие поселки — старших бухгалтеров на самостоятельный баланс; в Ижморский и Крапивинский комбинаты бытового обслуживания — плановиков.

Обращаться в управление и предприятия бытового обслуживания. Адрес управления: ул. П. Лумумбы, 4. Тел. 5-55-10, 5-50-43, 4-44-23.

КЕМЕРОВСКИЙ ЗАВОД «КАРБОЛИТ» ПРИГЛАШАЕТ НА РАБОТУ:

прессовщиков, аппаратчиков, пропитчиков, слесарей; КИП, сантехников, по ремонту оборудования; трубопроводчиков, дежурных слесарей, токарей, фрезеровщиков, кузнецов, жестянщиков, газоэлектросварщиков, трактористов, монтажников, электриков, плотников, бетонщиков, каменщиков, крановщиков, заготовщиков тары, машинистов холодильных установок.

Оплата сдельно-премиальная.

ПРИГЛАШАЮТ НА РАБОТУ:

БАЗА «РОСГАЛАНТЕРЕЯ»—кассира, бухгалтера-претензиониста, грузчиков, отборщиков.

Обращаться: г. Кемерово, ул. Вокзальная, 171. Тел. 2-25-10.

ЦЕНТРАЛЬНАЯ ГОРОДСКАЯ КЛИНИЧЕСКАЯ БОЛЬНИЦА — прачек, кухонных работниц, поваров, санитарок, медсестер, электриков, автомеханика, шоферов, маляров-штукатуров, врачей всех специальностей, машинистку.

Обращаться: г. Кемерово, ул. Н. Островского, 42, в отдел кадров.

РЕМОНТНО-МЕХАНИЧЕСКИЙ КОМБИНАТ УХПП — токарей (оплата сдельно-премиальная до 25 проц.), слесарей-прессовщиков, клепальщиков, слесарей-сварщиков 5, 6-го разрядов, слесарей по оборудованию, электрообмотчика на капитальный ремонт электродвигателей, шоферов на автопогрузчик, шофера грузовой автомашины, грузчиков, разнорабочих на строительство цеха (оплата сдельная).

Обращаться: г. Кемерово, ул. Вокзальная, 115-а, в отдел кадров.

ВНИМАНИЮ РУКОВОДИТЕЛЕЙ ПРЕДПРИЯТИЙ, НАУЧНЫХ И МЕДИЦИНСКИХ УЧРЕЖДЕНИЙ, ЛАБОРАТОРИЙ И УЧЕБНЫХ ЗАВЕДЕНИЙ!

Свердловская межобластная контора «Изотоп»

ПОСТАВЛЯЕТ:

радиометрические и дозиметрические приборы, аппаратуру ядерной геофизики, электронно-физические блоки, счетчики ядерных и нейтронных излучений, фотоумножители, приборы для контроля и автоматизации технологических процессов, действие которых основано на применении радиоактивных изотопов, облучательные установки, радиоактивные и стабильные изотопы, меченые соединения, средства индивидуальной защиты и оборудование для работы с радиоактивными веществами.

С заявками обращаться по адресу: г. Свердловск, И-37, ул. Димитрова, 1. Тел. Б-3-46-82; для телеграмм: г. Свердловск, И-97, Изотоп.

К СВЕДЕНИЮ ВСЕХ ПРЕДПРИЯТИЙ И ОРГАНИЗАЦИЙ ГОР. КЕМЕРОВА И ДРУГИХ ГОРОДОВ ОБЛАСТИ

КЕМЕРОВСКОЕ УПРАВЛЕНИЕ ТРЕСТА «УРАЛМОНТАЖАВТОМАТИКА» ИМЕЕТ ВОЗМОЖНОСТЬ РЕАЛИЗОВАТЬ

большое количество монтажных деталей, изделий и материалов для производства монтажа контрольно-измерительных приборов и автоматики в неограниченном количестве. Расчет через банк.

Обращаться: г. Кемерово, Кировский район, Рекордный пер., 3. Тел. 7-64-83, 7-00-65.

Наш адрес: г. Кемерово, ул. Трудовая, 64; телефоны: редактора 6-61-54, приемной 6-69-74, заместителей редактора 6-70-82 и 6-65-74, ответственного секретаря 6-68-81, зам. ответственного секретаря 6-65-63, отделов редакции партийной жизни 6-61-83, пропаганды 6-66-73, промышленного 6-69-44 и 6-63-02, сельского хозяйства 6-67-82, советского строительства и быта 6-64-84, строительного 6-67-46, культуры 6-62-01, писем и рабселькоров 6-90-52 и 6-60-72, информации 6-62-37, об'явлений 6-68-72, фотокорреспондентов 6-90-63, директора издательства 6-69-23, общественной приемной 6-66-52, бухгалтерии 6-90-54, директора типографии 6-89-32

ОП02746. Типография «Кузбасс» управления по печати. Заказ № 47.