Пролетарии всех стран, соединяйтесь!

КУЗБАСС

ОРГАН КЕМЕРОВСКОГО ОБКОМА КПСС и ОБЛАСТНОГО СОВЕТА ДЕПУТАТОВ ТРУДЯЩИХСЯ

№ 188 (12164). Суббота, 12 августа 1967 г. | ГОД РЕВОЛЮЦИИ ПЯТИДЕСЯТЫЙ | ГОД ИЗДАНИЯ 46-й. Цена 2 коп.

Коллектив Новокузнецкого алюминиевого завода готовит юбилею Советской власти трудовые подарки. НА СНИМКЕ (слева направо): передовики производства старший литейщик почетный металлург Г. П. Лагушин, мастер литейного отделения В. П. Волохова, награжденная недавно орденом «Знак Почета», литейщик ударник коммунистического труда И. П. Леонтьев. Фото Р. Нефедьева.

СЕГОДНЯ — ВСЕСОЮЗНЫЙ ДЕНЬ ФИЗКУЛЬТУРНИКА

Спорт в цифрах и фактах

АРМИЯ спортсменов и физкультурников Кузбасса растет год от года. Сейчас в ее рядах 635 тысяч человек.

☆ ☆ ☆

ПЯТЬ кузбассовцев завоевали самый почетный титул — звание чемпиона мира. Это тяжелоатлеты Рудольф Плюкфельдер и Алексей Вахонин, борцы классического стиля Владимир Манеев и Валентин Оленик, абсолютный чемпион мира по высшему пилотажу Владимир Мартемьянов.

☆ ☆ ☆

В ИСТОРИИ развития легкой атлетики Кузбасса прокопчанину Анатолию Верлану принадлежит своеобразный рекорд. Выступая на юбилейной Спартакиаде народов РСФСР, он сделал дубль, завоевав золотые медали на дистанции 800 и 1.500 метров.

☆ ☆ ☆

В ЮБИЛЕЙНОЙ территориальной спартакиаде по зимним видам спорта команда кузбассовцев оказалась сильнейшей, ей был вручен главный приз Совета Министров РСФСР.

☆ ☆ ☆

В КЕМЕРОВСКОМ педагогическом институте учатся сильнейшие лыжники области. Команда института на спартакиаде ВЦСПС стала бронзовым призером.

☆ ☆ ☆

В КУЗБАССЕ почти 300 мастеров спорта, из них 7 человек носят звание почетных мастеров, а трое — международного класса.

☆ ☆ ☆

В КУЗБАССЕ построено 29 стадионов, 311 комплексных спортплощадок, 402 футбольных поля, 67 лыжных баз, 557 катков для игры в хоккей, горнолыжная трасса, искусственный каток, плавательный бассейн, 12 спортклубов.

В области широкая сеть детских и молодежных спортивных школ, в которых занимаются тысячи юношей и девушек.

☆ ☆ ☆

ДЕТСКАЯ экспериментальная школа юных гимнастов Ленинска-Кузнецкого известна далеко за пределами области. Ее воспитанник Вячеслав Фогель на Спартакиаде народов РСФСР завоевал 3-е место по программе кандидатов в мастера спорта. Таня Павлова в этих же состязаниях стала победительницей, а Надя Дуплякова завоевала золото на бревне среди мастеров.

☆ ☆ ☆

САМЫЕ популярные виды спорта в Кузбассе — лыжи, хоккей и футбол, ими занимается более 300 тысяч человек.

Проверяем готовность к жатве

И ОПЯТЬ УПУЩЕНИЯ

СОВХОЗАМ Крапивинского района предстоит нелегкая уборка. Из 52.630 гектаров высокоурожайных зерновых и гороха на большей части площадей хлеба полегли. Нужна исключительно тщательная подготовка к жатве. В противном случае не избежать серьезных трудностей и потерь урожая.

В хозяйствах района в общем достаточно и комбайнов, и рядковых жаток. Но уборочная техника распределена довольно неравномерно. Так, на бобовую жатку в совхозе «Тарадановский» приходится всего 29 гектаров гороха, а в совхозах «Барачатский», «Банновский», «Мельковский» — от 52 до 66 гектаров. Казалось бы, районному управлению сельского хозяйства в такой обстановке следовало договориться с руководителями хозяйств о более или менее равномерном распределении жаток. Но эту разумную меру тут почему-то не применяют.

Не все ладно и с подготовкой машин. Не отремонтировано еще 17 зерновых комбайнов и больше сотни рядковых и бобовых жаток. Эксцентриковых мотовил не хватает на 197 жаток. А в совхозах «Банновский», «Мунгатский» и «Мельковский» их вовсе нет. Как тут собираются косить полеглые хлеба — не понятно.

Есть необходимость самым придирчивым образом проверить машины, которые поставлены на линейку готовности. И вот почему. В совхозе «Барачатский» даже при беглой проверке оказалось, что комбайны после капитального и текущего ремонтов нельзя эксплуатировать: либо нет аккумуляторов, либо непригоден вариатор ходовой, либо барабан неисправен и т. д. и т. п.

Управляющий четвертой фермой этого хозяйства тов. Горбунцов заявил:

— Из семи отремонтированных комбайнов к работе пригоден только один. Из трех силосных комбайнов ни один не отремонтирован.

Нельзя тут не покритиковать Тарасовское отделение «Сельхозтехники» (управляющий тов. Логвиненко). Отделение капитально готовило этому совхозу 12 зерновых комбайнов. И что же? Пришлось в совхозе ремонтировать их еще раз.

Многие совхозы Крапивинского района в позапрошлом году испытывали серьезные трудности во время жатвы из-за плохой подготовки сушильного и зерноочистительного хозяйства. Урок был предметный. Но, как ни странно, выводы из него сделали далеко не все. В районе половина сушилок еще не приведена в рабочее состояние. У большинства сушилок нет запаса топлива, тока при них завалены мусором, заросли бурьяном.

Каждый год директор совхоза «Банновский» тов. Кононов сетует на слабость сушильного хозяйства. И нынче тут дело обстоит плохо. На ферме № 2 второй год идет строительство сушилки СЗС-8. И не видно, когда она будет готова: еще не сложена топка, даже кирпич не подвезен. В совхозе не приведены в рабочее состояние зерноочистительные машины, погрузчики, тока.

На первой ферме совхоза «Барачатский» из сушилки до сих пор не убрали минеральные удобрения, бочки из-под рыбы.

Столь беззаботное отношение к сушильному хозяйству нынче может обойтись очень дорого: ведь хлеба легли, возможны и дожди. Как же можно обойтись без сушилок?

И последнее. В районе явно недооценивают планирование уборочных работ. В большинстве хозяйств нет рабочих планов на эту кампанию.

Нет, нельзя считать Крапивинский район готовым к жатве, хотя здесь и приступили к уборке гороха.

Б. УВАРОВ,
инспектор
областного комитета
народного контроля.

НА ТЕМЫ ДНЯ

Готовить закрома для урожая!

В ЭТОМ году в нашей области намечалось заложить на длительное хранение — в свежем и переработанном виде — около ста тысяч тонн картофеля и овощей. Но зреющий на полях колхозов и совхозов урожай может внести в названную цифру заметную поправку: даров земли ожидается значительно больше, чем предполагалось. Как же идет подготовка к их приему в городах и рабочих поселках? С учетом, конечно, высокой урожайности.

На 1 августа отремонтированы картофелехранилища вместимостью почти 63 тыс. тонн, что составляет 87 процентов от общего количества складских помещений такого типа. Для закладки свежих кочанов капусты, свеклы, моркови и других овощей приведены в порядок закрома на 11,2 тыс. тонн (83 проц.). Завершены работы в засолочных цехах, рассчитанных на 3,5 тыс. тонн (84,7 проц.). Хуже обстоит дело с квасильными пунктами. Их готовность не превышает пока 65 процентов.

Это общие цифры. А что кроется за ними?

Хоть сегодня могут принять весь картофель на закладку в Киселевске, Мариинске, Мысках и Яшкине. Несколько затянулся ремонт, но уже близок к завершению в Кемерове, Прокопьевске, Анжеро-Судженске и Юрге. Здесь имеются все возможности управиться к сроку.

Серьезные опасения вызывает обстановка в Белове, Ленинске-Кузнецком и Осинниках (заведующие торготделами тт. Терентьева, Цыганков и Стебеняева), где пока не спешат. В Ленинске-Кузнецком, например, отремонтировано только 70 процентов квасильных и засолочных пунктов, а хранилищ под картофель, овощи и того меньше — лишь половина. В Осинниках подготовлено 75 процентов всех емкостей, а в Белове — 80.

Время еще есть, чтобы исправить положение. Для этого требуется улучшить организацию работ и взять под повседневный контроль горисполкомов и общественности каждый об'ект.

В горплодоовощторге и тресте столовых областного центра неоправданно затянулся ремонт квасильных пунктов, в орсе треста «Анжероуголь» — картофелехранилища на 3 тыс. тонн. В прокопьевских орсах еще не выведены на линейку готовности закрома, рассчитанные на размещение 8,5 тысячи тонн картофеля и овощей, а также засолочные пункты. Надо приложить все усилия, чтобы закончить работы на этих об'ектах в ближайшие дни.

Кроме того, нынче находятся в стадии строительства новые складские помещения общей емкостью 25,7 тыс. тонн. Из них две трети — пусковые этого года. Учитывая высокий урожай картофеля и овощей, своевременный ввод хранилищ очень необходим. Однако состояние дел на стройках сегодня такое, что вызывает большую тревогу. Из 2 миллионов 400 тысяч рублей капитальных вложений на 1 августа было освоено на пусковых сооружениях лишь 703 тысячи. Еще хуже готовится задел на будущий год — из 1 миллиона 150 тыс. рублей строителями реализована пока пятая часть средств.

Что же тормозит дело? Прежде всего, неправильное отношение некоторых руководителей строительных организаций и промышленных предприятий, считающих эти об'екты второстепенными, а также слабый контроль со стороны местных Советов и партийных комитетов.

В первом горпищеторге и горплодоовощторге областного центра трест «Кемеровопромстрой» возводит два крупных фруктохранилища. И тот и другой полностью обеспечены технической документацией. Но работы подвигаются очень медленно, потому что ведутся в одну смену. К тому же нередко бывают перебои в снабжении стройматериалами.

Или другой факт. В Новокузнецком горплодоовощторге еще во втором квартале должен быть сдан в эксплуатацию квасильный цех на 1.500 тонн продукции. Однако трест «Кузнецкжилстройя немного не уложился в этот срок. И теперь уже почти готовый об'ект не торопится заканчивать. В этом же городе медленно ведется строительство картофелехранилища на 1.100 тонн трестом «Кузнецкпромстрой» и фруктохранилища на 1.150 тонн строительной организацией Кузнецкого металлургического комбината. Трест «Томьусашахтострой» сорвал в Междуреченске ввод в эксплуатацию овощехранилища на 3.700 тонн, который значился пусковым во втором квартале. Из-за мелочей затягивается, с угрозой перехода на следующий год, окончание строительства двух картофелехранилищ в Темиртау и Казе трестом «Таштаголрудстрой», а также некоторых других.

Но особенно тяжелая судьба постигла складские помещения, которые намечалось возвести нынче на Беловском цинковом заводе, в г Березовском, Барзасском леспромхозе и об'единении «Марлес». Здесь на отведенных для строительства площадках даже не появлялись строители. В оправдание неразворотливости сейчас приводятся различные «об'ективные» причины. Но из этих причин не соорудишь ведь закрома для закладки на длительное хранение свежей капусты, свеклы, моркови, картофеля.

До начала затотовки на зиму картофеля и овощей осталось сравнительно немного времени. Его необходимо использовать с максимальной пользой для лучшей организации труда строителей, четкого снабжения их необходимыми материалами и оборудованием, для скорейшего завершения всех недоделок как в строящихся, так и в ремонтируемых складских помещениях.

ДНЕВНИК СЕНОКОСА

НА 10 АВГУСТА совхозы и колхозы области скосили травы на площади 318.300 гектаров—74 проц., сена застоговано 272.700 тонн — 53,6 проц. к плану. Силоса из трав заложено 36.000 тонн, травяной муки приготовлено 1.217 тонн.

По районам ход стогования сена характеризуется такими данными (в процентах к плану):

Промышленновский	71,9
Чебулинский	70,2
Топкинский	67,5
Ленинск-Кузнецкий	63,6
Крапивинский	59,1
Беловский	58,1
Яйский	57,1
Яшкинский	56,3
Ижморский	53,0
Мариинский	50,8
Кемеровский	50,7
Гисульский	49,3
Гяжинский	47,8
Юргинский	45,6
Прокопьевский	44,2
Новокузнецкий	34,3
«Птицепром»	67,4
«Скотооткорм»	34,2

За отчетные сутки прибавка на косовице трав составила по области 8.800 гектаров, а на стоговании сена — 17.300 тонн.

Совхоз «Ступишинский» в Гяжинском районе, колхозы «Россия» и «Сибирь» — в Тисульском 9 августа выполнили план стогования сена. Успех названных хозяйств говорит о том, что и здесь была и остается полная возможность вести стогование. Однако остальные хозяйства этих районов плохо маневрируют в условиях неустойчивой погоды и продолжают ставать на заготовках кормов. Здесь до сих пор нет и половины плана застогованного сена.

Неорганизованность и выжидание какой-то особо хорошей погоды привели к затяжному отставанию Прокопьевский и Новокузнецкий районы.

С сенокосом надо спешить. Сегодня прирост на стоговании в 17 тыс. тонн сена нельзя считать удовлетворительным. Темпы этой работы должны быть удвоены.

Сообщаем о ходе уборки урожая: гороха скошено 22.500, ячменя — 15.300 гектаров. Идет и обмолот этих культур.

РЕКОРД ПРОХОДКИ ПРЕВЫШЕН

В 1962 ГОДУ проходчики шахты «Полысаевская-2» установили всекузбасский рекорд. 301 метр горных выработок дали они за месяц комбайном ПК-3. Насколько далеко вперед шагнули горняки за пять лет, можно судить, сопоставив этот результат с последними достижениями шахтеров. С 5 июля по 5 августа бригада В. Е. Дьячкова двумя комбайнами ПК-3м прошла 1.683 метра штреков, выполнив план на 167 процентов.

(Корр. «Кузбасса»).

ЮБИЛЕЙНЫЕ ОБЯЗАТЕЛЬСТВА—ОСОБЫЕ

МЫ ГОВОРИМ: обязательство в социалистическом соревновании — не простое обещание. Это слово, данное перед лицом своего коллектива, перед Родиной. Юбилейные обязательства в этом смысле — особые. Ведь нашей Стране Советов — родине строящегося коммунизма — нынче исполняется полвека. Понятен трудовой порыв коллективов, каждого советского человека, взявших на вооружение боевой девиз: «50-летию Великого Октября — достойную встречу!». Сейчас на заводах и стройках района ширится борьба за право получить памятные знамена, учрежденные Центральным Комитетом КПСС, Президиумом Верховного Совета, Советом Министров СССР и ВЦСПС в честь 50-летия Советской власти.

Соревнование, организуемое и направляемое коммунистами, приносит замечательные плоды. За первое полугодие в юбилейный фонд внесено на миллионы рублей сверхплановой продукции. Химики района отправили сельскому хозяйству дополнительно многие тысячи тонн минеральных удобрений. Значителен прирост валовой продукции: по отношению к соответствующему периоду прошлого года — 13,5 проц. Намного перевыполнено задание по производительности труда, снижению себестоимости. Получено сверхплановых накоплений более 4 млн. рублей.

В достижение перечисленных выше успехов весомый вклад внесли коллективы предприятий, перешедших на новые условия планирования и экономического стимулирования производства. Таких у нас 4: химкомбинат, заводы «Карболит», мягких кровельных материалов и минераловатных изделий. Прежде чем перейти на новую систему, в коллективах этих предприятий была проведена большая работа по проверке использования основных фондов, выявлению излишних машин, аппаратов, установок, внимательно изучены возможности действующих цехов по увеличению выпуска продукции и сокращению потерь, пересмотрены нормы расхода сырья и материалов. Многое сделано, чтобы экономикой пронизать жизнь каждого коллектива. Проводниками реформы повсюду выступали коммунисты, этой проблеме самое пристальное внимание уделял райком КПСС.

Результаты показали большие преимущества работы по-новому. За полугодие на 6,5 проц. перекрыт план по об'ему реализации продукции, а по сравнению с соответствующим периодом прошлого года этот показатель выше на одну четверть! И темпы нарастают. Производительность труда выше заданной на 5 проц. От сверхпланового снижения себестоимости товарной продукции получена экономия более 800 тысяч рублей. Значительно, на 2,7 млн. рублей, перевыполнен план по прибыли. На предприятиях создаются крупные суммы поощрительных фондов.

Никогда так слаженно не работал коллектив Ново-Кемеровского химкомбината. Он выдал много сверхплановых минеральных удобрений, десятки тонн капролактама. Полугодовой план реализации продукции завершен намного раньше срока—13 июня. Трудящиеся флагмана кузбасской химии полны решимости приложить все силы, чтобы обязательства по вводу и освоению новых мощностей также выполнить успешно.

Высоких показателей добился коллектив «Карболита». Он с честью выполняет и перевыполняет повышенный встречный план, дополнительно реализовал продукции на сотни тысяч рублей. На заводе прижился лозунг: «Затрат меньше — продукции больше». Здесь ежедневно подводятся итоги выполнения обязательств. Многие рабочие взялись пятилетку выполнить за 4 года и обгоняют время. Среди них ударница коммунистического труда прессовщица Т. Д. Савицкая, работающая уже в счет ноября. Искать и пускать в дело новые резервы помогают люди пытливой мысли — рационализаторы и изобретатели. Широко известно, например, имя заслуженного рационализатора РСФСР Александра Михайловича Ковалева — руководителя группы по новой технике в цехе № 3.

В целом по району новаторы внесли в государственную копилку 2,5 млн. рублей.

Вообще надо сказать, что пример верности слову показывают участники соревнования за коммунистический труд. Сейчас в районе 12 тысяч трудящихся носят высокое звание ударника коммунистического труда. Среди них Герои Советского Союза и Социалистического Труда Виктор Тихонович Синющенков — электросварщик химкомбината, Фахрутдин Загидулин — автомеханик Предзаводской автобазы, Сергей Матвеевич Кудрявцев — мастер коксохимического завода, Клавдия Харитоновна Тельцова — прессовщица завода «Карболит», Иван Федорович Безгодов — старший аппаратчик химкомбината, Алексей Туравин — бригадир плотников треста «Облремстрой», Николай Харитонов — шофер Предзаводской автобазы, Павел Рыжов — бригадир «Кемеровохимстроя», 25 цехов, 105 смен, 200 бригад носят гордое, зовущее вперед звание «Коллектив коммунистического труда».

Маяком в соревновании химиков района является коллектив коммунистического труда ордена Ленина азотнотукового завода. Азотчики главным лозунгом на пятилетку избрали всемерное повышение производительности труда за счет увеличения выпуска продукции, внедрения научной организации труда, механизации и автоматизации процессов.

Многие азотчики показывают пример трудовой доблести. Вот смена коммунистического труда Я. Б. Гдалина. Она шесть месяцев подряд удерживает первенство в соревновании. Или возьмем ударницу коммунистического труда аппаратчицу Валентину Семеновну Сергееву. Она в совершенстве освоила все рабочие места цеха аммиачной селитры, без отрыва от производства в этом году отлично закончила техникум, активно участвует в общественной жизни, является членом горкома КПСС. Хорошо трудится машинист компрессоров цеха № 1 Екатерина Семеновна Панферова. Она освоила шесть групп различных видов компрессоров. Смена, где она работает, за счет квалифицированного обслуживания оборудования сберегла нынче свыше трети миллиона квт-ч электроэнергии. И таких много. Нельзя не сказать доброго слова о технологе цеха № 9 Нинели Федоровне Тряпицыной — заслуженном рационализаторе РСФСР. Эффект от внесенных ею за последние десять лет предложений — без малого треть миллиона рублей.

О могучей силе соревнования за коммунистический труд убедительно говорит пример ордена Ленина коксохимического завода. Здесь в этом самом замечательном движении современности участвует более 90 проц. всех трудящихся. Правофланговым является коксовый цех. С момента присвоения ему звания коллектива коммунистического труда многое сделано по механизации и автоматизации. Так, реконструированы коксосортировка с переводом управления на единый пульт, построена и освоена установка бездымной загрузки на батарее № 1, автоматизирован обогрев второй и третьей батарей. Все это позволило значительно улучшить условия труда, повысить его производительность.

Успешно выполняют юбилейные обязательства также коллективы заводов: мягких кровельных материалов, минераловатных изделий (полугодовой план реализации перекрыт на 13 проц.), «Металлист», химпродуктов и другие. Уверенно трудится коллектив домостроительного комбината, который план шести месяцев выполнил на 114 проц. и справился с заданием по вводу жилья. Трудящиеся города уже получили 39 тысяч кв. м жилой площади. Строителями ордена Ленина треста «Кемеровохимстрой» введены в строй цех салициловой кислоты на химкомбинате и гормолзавод. А ко Дню строителя будут закончены строительно-монтажные работы на производстве серной кислоты. Сейчас перед строителями треста стоит важная и почетная задача — выполнить обязательства по вводу к 50-летию Октября второй очереди капролактама.

Успехам коллективов промышленных предприятий и строек способствует слаженная работа автомобильных и железнодорожных транспортных организаций, которые также с честью выполняют юбилейные обязательства.

Высокие патриотические чувства вызвали у трудящихся района Тезисы Центрального Комитета КПСС «50 лет Великой Октябрьской социалистической революции». Центральное место в работе всех парторганизаций занимает сейчас раз'яснение этого важнейшего документа. К пропаганде Тезисов ЦК привлечены партийный актив, директора заводов, начальники цехов, работники культуры, старые большевики. Встречи, доклады, беседы не ограничиваются рамками залов, а переносятся непосредственно в цехи и бригады, в квартиры.

Растет в коллективах трудовой и политический под'ем. Цементируют коллективы парторганизации, об'единяющие в своих рядах семь тысяч коммунистов. И в этом залог успешного выполнения почетных юбилейных обязательств. Кстати, к этому нас обязывает и вручение району переходящего Красного знамени горкома КПСС и горисполкома по итогам второго квартала. Дело чести заводчан — закрепить достигнутое и выйти победителями в соревновании за достойную встречу 50-летия родной Советской власти.

А. ЛЕБЕДЕВ,
первый секретарь
Заводского райкома
КПСС г. Кемерова.

В ПРЕЗИДИУМЕ ВЕРХОВНОГО СОВЕТА СССР

За отличное освоение авиационной техники, высокое мастерство, продемонстрированное на авиационном параде, проведенном 9 июля 1967 года в ознаменование 50-летия Великой Октябрьской социалистической революции, Президиум Верховного Совета СССР Указом от 10 августа 1967 года наградил орденами и медалями СССР 965 летчиков, штурманов, парашютистов, десантников, инженеров, техников и других специалистов вооруженных сил, гражданской авиации, авиационной промышленности и ДОСААФ.

Орденом Красного Знамени награждено 15 человек, орденом Трудового Красного Знамени — 10, орденом Красной Звезды — 478, орденом «Знак Почета» — 136, медалью «За отвагу» — 51, медалью «За боевые заслуги» — 171, медалью «За трудовую доблесть» — 54 и медалью «За трудовое отличие» — 50 человек.

«КВАРТЕТ» ПЕЧЕРИНЫХ

ХОРОШИЕ трудовые подарки готовят 50-летию Советской власти животноводы пятой фермы совхоза «Уньгинский». Итоги работы за семь месяцев юбилейного года говорят о том, что обязательства будут значительно перевыполнены. А они у коллектива фермы высокие. Решено надоить нынче на корову 2.760 кг. На 1 августа надоено уже 2.160 кг от каждой коровы.

Радуют успехи четырех доярок Печериных. Клавдия Николаевна получила с начала года от каждой коровы своей группы по 2.361 кг. Не отстают от нее Анна Кондратьевна, Анна Тимофеевна и Мария Яковлевна.

Управляющий фермой орденоносец Иван Павлович Скарюпин с уверенностью говорит, что годовые обязательства будут завершены досрочно, к празднику Великого Октября.

(Наш корр.)
Крапивинский район,
д. Сарапки.

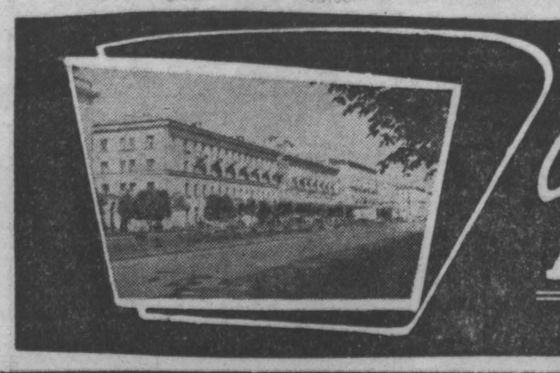

Субботний выпуск для кемеровчан

СПЕЦИАЛИСТ СРЕДНЕГО ЗВЕНА

СПЕЦИАЛИСТ... Мы вкладываем в это понятие многое — и глубину знаний человека, и практические его навыки, и деловые качества.

Подготовка специалистов среднего и высшего звена всегда находилась и находится под пристальным вниманием нашей партии и правительства. Проявлением новой заботы о подготовке специалистов явилось принятое ЦК КПСС и Советом Министров СССР постановление «О мерах по улучшению подготовки специалистов и совершенствованию руководства высшим и средним специальным образованием в стране».

ЦК партии и правительство в своем постановлении подчеркивают, что в деле подготовки специалистов для народного хозяйства достигнуты значительные успехи. Высшие и средние специальные учебные заведения готовят кадры по всем специальностям, в которых нуждается народное хозяйство.

Ярким подтверждением этого является сеть средних специальных учебных заведений области. 1929 год. Промышленность Кузбасса остро нуждается в местных специалистах. Решением партии и правительства открываются химический и горный техникумы в Кемерове, сельскохозяйственный — в Мариинске, металлургический — в Новокузнецке.

Только за прошедшую семилетку открыто 11 новых техникумов, и теперь их в области 50, а число учащихся достигло 51 тысячи. Отрасли промышленности, строительства, учреждения культуры ежегодно получают квалифицированные кадры среднего звена по 92 специальностям.

Дав высокую оценку работы высших и средних специальных учебных заведений, ЦК КПСС и Совет Министров СССР указали, что поставленные XXIII с'ездом партии задачи по дальнейшему развитию экономики и культуры требуют значительного улучшения работы высших и средних учебных заведений и дальнейшего повышения качества подготовки специалистов.

Когда ЦК партии принимает решение, определяет программу действий, он, естественно, возлагает особую ответственность на первичные партийные организации, коммунистов-руководителей.

Прошло десять месяцев с момента опубликования постановления ЦК КПСС и Совета Министров СССР. Можно подвести некоторые результаты работы. Хотелось бы рассказать об организаторской работе коммунистов Осинниковского горного техникума.

Секретарь партийной организации Иван Александрович Павлутин попросил всех коммунистов и беспартийных преподавателей подумать над мерами по выполнению данного постановления. На открытом партийном собрании выяснились две точки зрения: одни говорили, что техникум выпускает вполне подготовленных специалистов, другие перечисляли довольно серьезные недостатки.

Договорились о необходимости серьезного изучения качества подготовки выпускников. Три месяца около двадцати коммунистов встречались с выпускниками техникума, руководителями шахт, строек и других предприятий. Более тысячи выпускников предстало перед преподавателями. Многие из них хорошие специалисты и неплохие командиры-организаторы. С уважением говорили о начальнике участка шахты «Капитальная-1» тов. Никитине, награжденном орденом Ленина, секретаре парткома Шалымской экспедиции тов. Севастьянове.

Но в беседах с работниками трестов, шахт, строек выяснилось, что у выпускников недостаточная экономическая подготовка, у многих из них не выработаны навыки организаторской и пропагандистской работы с людьми. Исходя из этого, были определены главные направления совместной работы техникума и предприятий по повышению качества подготовки выпускников.

В техникуме работает опытный преподавательский коллектив. Поэтому основными формами повышения идейно-теоретического уровня и деловой квалификации они избрали самостоятельную работу с последующим собеседованием в семинарах и на конференциях. Интерес к обсуждаемым вопросам велик. Не случайно на научно-практической конференции по теме: «Образование, наука и техника за 50 лет Советской власти» выступило 14 человек.

Заботясь о повышении идейного и научно-теоретического уровня преподавателей, руководители техникума, коммунисты Евгений Павлович Косенко, Евгений Петрович Каминский в то же время много внимания уделяют методической подготовке, изучению вопросов психологии и педагогики. Все это позволило преподавателям лучше использовать воспитательные возможности каждого предмета, более последовательно и целенаправленно формировать коммунистические взгляды и убеждения учащихся. Улучшилось качество знаний учащихся: более 75 процентов выпускников защитили дипломы на отлично и хорошо, все учащиеся отделения геологов успевают.

Аналогичная работа проводилась партийными организациями, руководителями и в других средних специальных учебных заведениях.

Ясно, что без хорошей учебно-материальной базы невозможно качественно выполнить государственную учебную программу. В текущей пятилетке министерства и ведомства запланировали строительство новых корпусов и лабораторий для 27 средних специальных учебных заведений области. Строительство новых зданий не решит еще все вопросы. Оборудование учебных кабинетов и лабораторий во многом зависит от инициативы руководителей и преподавателей. Получив новое здание, педагогический коллектив Беловского энергостроительного техникума с помощью Беловской ГРЭС, заводов города за короткое время оборудовал более 12 кабинетов и лабораторий. Большая работа проводится в Прокопьевском, Ленинск-Кузнецком, Киселевском горных техникумах, Новокузнецком строительном и других. Ценно то, что все проектные, монтажные и наладочные работы по созданию кабинетов и лабораторий с действующим оборудованием часто выполняются учащимися в порядке технического творчества.

Однако отдельные руководители и педагогические коллективы не используют богатейшие возможности производств нашего индустриального Кузбасса. Новокузнецкий металлургический техникум — старейшее учебное заведение в области. Но его лаборатории имеют самый минимум оборудования, до сих пор не создана крайне необходимая лаборатория по металлургии стали. Медленно оснащается Новокузнецкий индустриальный техникум. Между тем в городе находятся два мощных предприятия — КМК и Запсиб, с помощью которых можно было бы создать хорошую учебно-материальную базу, если бы директора и секретари партийных организаций техникумов совместно с парткомами и руководителями этих предприятий разработали конкретные меры по выполнению постановления ЦК КПСС и правительства.

Чтобы обеспечить подготовку специалистов, отвечающих современным требованиям, надо решить главный вопрос — значительно повысить научно-теоретический и методический уровень преподавания.

В наши дни, когда поток информации так велик, новые научные данные так быстро уточняют или дают новую трактовку тем или иным явлениям, фактам, особую важность приобретают методы обучения. Перед учебным заведением встает задача: дать ученику не только определенный круг знаний и навыков, а главное научить его учиться, научить его использовать все источники знаний, чтобы он мог в дальнейшем совершенствовать свои знания, быть динамичным.

Подготовкой специалистов среднего звена в области занято 2.100 человек. Большинство из них работает творчески, ищет новые средства и приемы, стимулирующие стремление учащихся к знаниям, самостоятельной работе. Целенаправленную работу по активизации познавательной деятельности проводит педагогический коллектив Кемеровского химико-технологического техникума под руководством коммунистов З. С. Сафиулина, А. А. Павловой, А. С. Максимова.

Но не может не тревожить тот факт, что больше половины учащихся техникумов учится только удовлетворительно. Нельзя не согласиться с претензиями многих преподавателей техникумов к некоторым восьмилетним школам, которые плохо готовят учащихся, не учат их навыкам самостоятельной работы с учебниками. Даже по многим предметам, которые изучаются только в техникумах, учащиеся не успевают. Так, в Беловском педучилище, Юргинском механическом, Новокузнецком горномашиностроительном и других техникумах успеваемость составила 90—93 процента. Дело не только в цифровых показателях, хотя они характеризуют знания учащихся, не в одном ущербе знаниям, но и в расшатывании характера будущего специалиста, его организованности и самодисциплине.

Основной недостаток — это формализм в знаниях. Это часто происходит потому, что содержание уроков имеет прикладной характер, и учащиеся не получают полного представления о науке, о физической и материальной сущности изучаемого предмета. Многие преподаватели делают ставку на запоминание, а не на развитие мышления учащихся, их способностей анализировать, обобщать и делать выводы.

Современный специалист — это человек, который должен обладать не только хорошими знаниями, навыками, умением, но и иметь неплохие организаторские способности, уметь сплачивать людей и распределять их усилия на решение поставленных партией и правительством задач.

Подготовка к 50-летию Октября и 100-летию со дня рождения В. И. Ленина способствует целенаправленности в работе комсомольских организаций техникумов, их влиянию на формирование и развитие личности учащегося. Пожалуй, теперь не найдешь такой техникум или училище, где не проводились бы экскурсии по ленинским местам, походы по местам боевой и трудовой славы земляков. Надо, чтобы этот богатейший материал был с любовью оформлен и систематически использовался в процессе обучения и внеклассной работы.

Говоря о выполнении постановления ЦК КПСС и правительства, нельзя обойти молчанием вопрос о специализации средних специальных учебных заведений.

В отдельных техникумах до минимума сокращается подготовка по профилирующим специальностям, и возрастает количество непрофилирующих для данного техникума специальностей. Это об'ясняется тем, что отдельные предприятия не подают заявки на подготовку техников. В то же время через отделы технического обучения готовится огромное количество производственников. Слов нет, переподготовка лучших квалифицированных кадров должна существовать. И все же основное направление комплектования руководящих кадров среднего звена должно идти за счет выпускников средних специальных учебных заведений.

Осталось меньше месяца до начала нового учебного года. Задача педагогических коллективов средних специальных учебных заведений, руководителей и секретарей партийных организаций базовых предприятий принять все меры к дальнейшему улучшению подготовки специалистов среднего звена и ознаменовать 50-летие Октября новыми успехами в обучении и воспитании молодежи.

А. ШАБУРОВА,
зав. отделом науки и учебных заведений обкома КПСС.

В ГОРКОМЕ КПСС

ПРОИЗВОДСТВО КАПРОЛАКТАМА — К 7 НОЯБРЯ!

СОСТОЯВШЕЕСЯ позавчера очередное заседание бюро Кемеровского горкома КПСС обсудило ход строительства об'ектов Ново-Кемеровского химкомбината. Отмечено, что план строительно-монтажных работ за 7 месяцев 1967 года трестом «Кемеровохимстрой» и субподрядными организациями выполнен лишь на 87,2 проц., а по пусковым об'ектам — на 68,3 процента.

Руководители треста «Кемеровохимстрой» (тт. Малинин, Мольникас), организаций Минмонтажспецстроя (тт. Попов, Топкасов), Ново-Кемеровского химкомбината (тт. Нестеренко, Обчинников) неудовлетворительно выполняют указания VII пленума горкома партии и постановление бюро областного комитета КПСС от 18 июля с. г. До сих пор стройка не укомплектована потребным количеством рабочих, плохо организован труд на строительных площадках; срываются графики сдачи об'ектов под пуско-наладочные работы.

Особенно тревожит медленный ход сооружения важнейшего пускового об'екта — производства капролактама из бензола. На этот об'ект не полностью выданы оборудование и материалы, здесь не хватает строителей, монтажников, механизмов, автотранспорта. Имеющиеся людские и материальные ресурсы используются плохо.

Партийный комитет треста «Кемеровохимстрой» (тт. Макеев, Середа), секретари парторганизаций строительных и монтажных управлений не приняли достаточных мер, чтобы повысить личную ответственность хозяйственных руководителей за порученное дело и обеспечить своевременное выполнение установленных заданий. Серьезны недостатки в руководстве соревнованием, слабо распространяется передовой опыт, не используется должным образом премиальная система оплаты труда.

Бюро горкома обязало руководителей строительных, монтажных организаций и химкомбината **сосредоточить до 15 августа необходимые силы и ресурсы на важнейшем пусковом об'екте юбилейного года — производстве капролактама из бензола, с тем, чтобы сдать об'ект под пуско-наладочные работы к 50-летию Великого Октября.** Оперативная группа стройки обязана лучше координировать деятельность смежных организаций. Внимание руководителей всех звеньев и общественных организаций привлечено к вопросам организации труда и культурно-бытового обслуживания людей, прибывающих в эти дни на строительство.

Партийному комитету и постройкому треста «Кемеровохимстрой», партийным, профсоюзным и хозяйственным руководителям управлений поручено усилить борьбу с проявлениями недисциплинированности, обеспечить персональную ответственность руководителей за своевременное окончание работ и пред'явление об'ектов к сдаче без недоделок, за достоверность информации о состоянии дел на вверенном участке. Предложено во всех коллективах развернуть соревнование за досрочную сдачу об'ектов и узлов с первого пред'явления, шире использовать моральные и материальные стимулы, популяризировать опыт передовиков.

Бюро горкома КПСС приняло к сведению заявления заместителя начальника Главкузбасстроя т. Хорошилова, начальника комбината «Кемеровошахтохимстрой» т. Урайского, главного инженера Кузбасского производственно-распорядительного управления Минмонтажспецстроя т. Железного, управляющего трестом «Сибметаллургмонтаж» т. Толчинского, что ими будет оказана действенная практическая помощь строителям и монтажникам производства капролактама. Принято также к сведению, что выездная редакция областной газеты «Кузбасс» возобновила работу на химкомбинате.

Письма в редакцию

СЧАСТЬЕ БОЛЬШЕВИКА

У КАЖДОГО человека есть незабываемые дни и события. Такими днями в моей жизни были встречи с Владимиром Ильичем Лениным.

Весной 1919 года меня командировали с фронта в Москву, на пулеметные командные курсы. Будучи курсантом, вместе с другими я нес охрану Кремля. Мне выпало счастье стоять на посту у кабинета и у квартиры В. И. Ленина, видеть и слышать вождя революции.

По окончании курсов был выпускной вечер, на котором с напутственной речью выступил Владимир Ильич, пожелавший нам успехов. Его речь мы выслушали с большим волнением.

Нас отправили на фронт. Меня послали в 5-ю армию, штаб которой находился в Челябинске. В трудных боях она несла значительные потери. Колчаковское командование, подтянув резервы, оказало упорное сопротивление. Наши войска вынуждены были закрепиться на западном берегу реки Тобол.

Командование 5-й армии провело массовую мобилизацию. К нам влились 24 тысячи рабочих и крестьян, перенесших ужасы кровавого колчаковского режима.

Для подготовки командных кадров была создана учебная группа, начальником которой меня назначили. После месячного учения, где главное внимание уделялось политическому воспитанию, армия получила 400 командиров рот и взводов. Вскоре мы погнали врага дальше на восток.

В конце 1919 года войска 5-й армии, которой командовал М. Н. Тухачевский, освободили Омск. С радостью встретили командиры и бойцы телеграмму В. И. Ленина в Реввоенсовет нашей армии: «Поздравляю со взятием Новониколаевска... Позаботьтесь о взятии в целости Кузнецкого района и угля...»

В гражданскую войну я прошел путь от Волги до Байкала, сражался с колчаковцами и на территории нынешней Кемеровской области. Нам, старшему поколению, особенно заметны большие перемены в жизни людей. Выросли новые города, поселки, вырос новый человек.

Я счастлив тем, что многие годы работал и живу в Кузбассе, на нашей родной Кузнецкой земле.

Н. НЕФЕДОВ,
член КПСС с 1918 года,
персональный пенсионер.

НА ПУСКОВЫХ ОБ'ЕКТАХ

НЕ В НОГУ

ЧЕРЕЗ два месяца эксплуатационники трамвая попросят открыть семафор для приема поездов в новое депо, которое строится в Рудничном районе.

Строители сейчас делают все, чтобы этот торжественный день наступил как можно раньше. Успешно выполняют свои обязательства дорожники из бригады Д. Я. Гросса. Они закончили утрамбовку всех наружных трамвайных путей, ведут прокладку рельсов на смотровых ямах, готовятся к врезке линии в центральную магистраль на Горловском Шоссе. У штукатуров — последние работы по отделке фасада. Монтажники, наконец, получили долгожданную запорную арматуру: краны, вентили, задвижки. Водопроводчики также сейчас полностью обеспечены материалом и оборудованием. Привезли на об'ект и часть пиломатериалов. Это дало фронт работ бригаде плотников, которая приступила к ограждению территории депо.

Но строители сейчас еще не могут сказать, что снабженцы и поставщики шагают в ногу с ними. По-прежнему то на одном участке, то на другом нарушается ритм работы из-за перебоев в поставке материалов. Нет половой рейки для столовой. Это сдерживает работу как плотников, так и отделочников. Завод стройдеталей треста «Облкемероворемстрой» до сих пор не дал одиннадцать дверных коробок. Для бригады М. А. Власенко, которая бетонирует полы в профилактории, ежедневно требуется 12 тонн бетона, а начальник бетонного цеха А. Я. Болотов дает по три кубометра. Так же по одной машине в день привозят гравий для благоустройства территории депо.

Товарищи снабженцы, не отставайте от строителей!

РАБКОРОВСКИЙ ПОСТ ГАЗЕТЫ «КУЗБАСС» НА СТРОИТЕЛЬСТВЕ ТРАМВАЙНОГО ДЕПО.

«ПЯТИДНЕВКА — ХОРОШО!»

НАШ ремонтно-механический завод недавно перешел на пятидневную рабочую неделю. Некоторые говорили, что ничего хорошего из этого не выйдет. Но вскоре им пришлось убедиться в обратном. Производительность труда повысилась, качество работы — тоже. А самое главное, у нас впервые появилась возможность отдохнуть по-настоящему.

Случилось так, что наш комитет профсоюза приобрел двухдневные путевки в туристический лагерь. Желающих отдохнуть было очень много.

И вот мы на базе. Прекрасный свежий воздух, рыбалка, поход за грибами. И как заключительный аккорд — уха на костре. Словом, два дня пролетели незаметно, весело и интересно. И сейчас все говорят: «Пятидневка — хорошо!».

А. КАЯХОВ.

НА ПРИЛАВКЕ СВЕЖИЕ ОВОЩИ

КАЖЕТСЯ, совсем недавно первый редис и зеленый лук считались самыми ходовыми товарами. Но прошло немного времени, и на смену им пришли огурцы, помидоры, кабачки, укроп, салат и другие овощи. Сейчас зайдите в любой магазин горплодоовощторга, и вы сможете купить свежих овощей на самый сложный салат.

Бесперебойную торговлю свежими овощами обеспечили пригородные совхозы «Береговой», «Елыкаевский», «Мазуровский». Отсюда каждый день в магазины города отправляются машины со свежими овощами. А из Кемеровского плодопитомника в город отправлены десятки тонн крыжовника, малины, смородины.

Появились на прилавках и свежие фрукты. На днях два транспортных самолета доставили из Таджикистана 18 тонн персиков, а из Молдавии пришли вагоны со сливами. Ожидается поступление 1.000 тонн арбузов из Туркмении и Таджикистана, винограда из Узбекистана и Молдавии.

Закипела работа в хранилищах горплодоовощторга. Уже засолена первая партия огурцов и ранней капусты. Осень готовит свои щедрые дары. Все они будут на прилавках магазинов.

А. ПЕТРОВ.

И НАЗВАЛИ РАЙОН КИРОВСКИМ

СТРАНИЧКА ИСТОРИИ

Дорогая редакция! Нас очень интересует, когда и как в нашем городе рождался Кировский район.

В. Дьячко,
Г. Розова.

НА ВОПРОС ЧИТАТЕЛЕЙ-КЕМЕРОВЧАН МЫ ПОПРОСИЛИ ОТВЕТИТЬ СТАРШЕГО НАУЧНОГО СОТРУДНИКА ОБЛАСТНОГО ГОСАРХИВА К. А. ЗАБОЛОТСКУЮ.

В 1934 г. на месте нынешнего Кировского района развертывалось промышленное строительство и, естественно, образовался рабочий поселок. В связи с удаленностью поселка от центра и от расположенного на правом берегу Рудничного (в то время он назывался Эйховским) района президиум Кемеровского горсовета решением от 20 июня 1934 г. возбудил перед крайисполкомом Западной Сибири ходатайство об организации здесь поселкового Совета. Ходатайство было удовлетворено. Новый поселок получил название «Строитель». Но в официальной и бытовой терминологии это название не привилось.

В декабре 1934 г. горсовет принял решение о присвоении поселку имени С. М. Кирова.

В конце 1934 г. производились выборы в местные Советы депутатов трудящихся. Эти выборы были произведены уже не в поселковый, а в Кировский районный Совет.

Официальное утверждение Кировского района произошло несколько позднее — 15 июля 1937 г. Президиум Кемеровского горсовета принял решение о включении территории Кировского района в городскую черту и узаконил название — Кировский райсовет вместо поселкового Совета. Так что наш Кировский район недавно можно было поздравить с 30-летием.

ВНАЧАЛЕ ПЛАТИ...

ВСЕ шло, как полагается. После того, как выполнена работа и произведен раскрой, клиент платит деньги. Но вот старший мастер-контролер фабрики индпошива № 2 комбината бытового обслуживания т. Мурашкин решил изменить этот порядок.

— Вначале клиент должен заплатить, потом уже делайте раскрой.

— Но ведь заказчик может изменить фасон, тогда как? Подделывать квитанцию? Нельзя. Переделывать? Закройщицам и так приходится через день бегать на фабрику за этими квитанциями.

Урезонить Мурашкина не удалось. Он стоит на своем. Иначе — штраф.

Нам стыдно за такую постановку вопроса. Ведь это недоверие к клиентам. И мы в неудобном положении. Обращались к директору фабрики т. Кочегарову, но он не помог.

ШЕВЕЛЕВА,
ЯДРЫШНИКОВА
и другие закройщицы
из магазинов.

ОРДЕН ЛЕНИНА ВРУЧЕН

НА ДНЯХ в комитете содействия офицеров запаса и в отставке Центрального райвоенкомата офицеру запаса Михаилу Анисимовичу Небоженко был вручен орден Ленина.

Этой правительственной награды М. А. Небоженко был удостоен еще 16 октября 1957 г. за успешное освоение новой авиационной техники в сложных метеорологических условиях и подготовку летного состава. Тогда он командовал эскадрильей в учебном авиаполку. Вскоре Небоженко уволился в запас и приехал в Кемерово.

Центральный райвоенкомат сделал запрос в Москву. И вот спустя десять лет орден Ленина вручен офицеру запаса.

Михаил Анисимович Небоженко родился в 1919 году в семье крестьянина в деревне Верхнее Великосельe Анжеро-Судженского района. Работал когда-то на станции юных техников, затем поступил в Новосибирскую военную авиационную школу, которую закончил накануне войны. За двадцать лет Михаил Анисимович вырос от курсанта до подполковника, летчика 1-го класса. Он награжден десятью орденами и медалями.

М. А. Небоженко работает в Кемерове начальником смены летчиков гражданской авиации. Он ударник коммунистического труда, пропагандист, уважаемый в коллективе человек.

Н. МАХОВ.

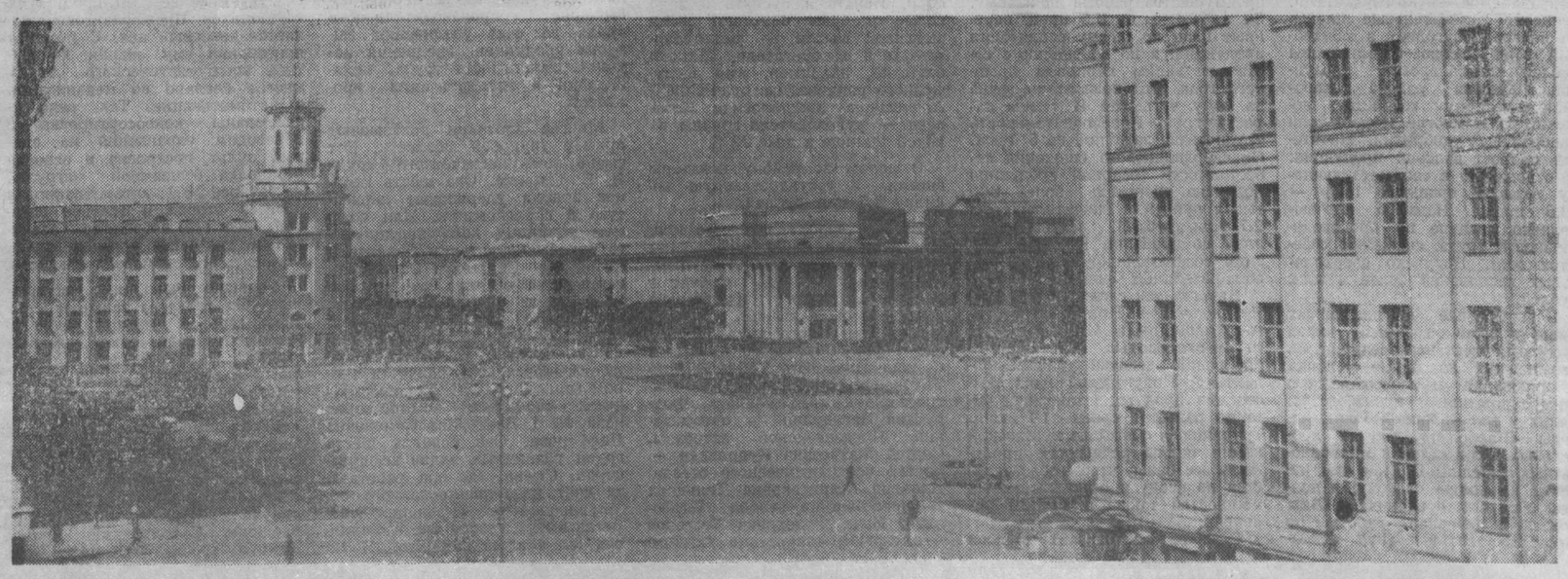

Кемерово, Советский проспект

Фото А. Кузярина.

В ПОМОЩЬ ПОЛИТИНФОРМАТОРУ

ОКЕАН СВЕТА

КАРТА электрификации СССР... Сколько бы их ни составлялось и как бы ни изумляли они нас размахом нового строительства, в памяти никогда не изгладится та, первая карта электрификации России, составленная по личной просьбе В. И. Ленина к VIII с'езду Советов. В студеные декабрьские дни 1920 года делегаты с'езда увидели ее на сцене Большого театра, в который они вошли в шинелях и бушлатах, зипунах и пальто. Чтобы зажечь люстры в нетопленом зале и огоньки, обозначавшие на карте первые 30 будущих районных электростанций, в Кремле на время пришлось выключить электричество: так мало вырабатывалось тогда электроэнергии.

С трибуны с'езда В. И. Ленин назвал план ГОЭЛРО второй программой партии, первым шагом великого хозяйственного начинания. С большой простотой и убедительностью Ильич помог делегатам с'езда в те годы страшной разрухи увидеть новую Россию, покрытую густой сетью электростанций, Советскую социалистическую Россию. Стала крылатой ленинская формула: «Коммунизм — это есть Советская власть плюс электрификация всей страны».

Современники были поражены ленинским замыслом. За 10—15 лет в области электрификации предстояло сделать в полтора раза больше, чем было проделано за всю историю царской России.

Шло время. С 1921 по 1935 год мощность электростанций в СССР увеличилась не в полтора раза, как намечалось, а почти в семь раз, выработка же электроэнергии поднялась в 50 раз.

В годы Великой Отечественной войны гитлеровцы разрушили более 60 крупных электростанций, составлявших половину всех энергетических мощностей страны. И все же советский народ под руководством Коммунистической партии сумел к концу семилетки нарастить мощность электростанций СССР до 115 миллионов киловатт. Это превышает 67 планов ГОЭЛРО. Уже в 1950 году Советский Союз по выработке электроэнергии вышел на первое место в Европе и на второе в мире.

Претворяя в жизнь ленинские заветы электрификации страны, советские люди превратили отсталую дореволюционную Россию в великую электрическую державу. Ныне мощности ее электростанций достигли почти 125 миллионов киловатт против 1,1 миллиона киловатт в 1913 году. В нашей стране работают 16 энергетических гигантов, мощность каждого из которых перевалила за миллион киловатт. В их числе Братская ГЭС — свыше 4 миллионов, Волжская ГЭС имени XXII с'езда КПСС — более 2,5 миллиона, Приднепровская ГРЭС — 2,4 миллиона киловатт, Прибалтийская ГРЭС на сланцах в Эстонии и другие.

Под научным руководством Института высоких температур Академии наук СССР Министерство энергетики и электрификации СССР построило весьма перспективную модельную экспериментальную энергетическую установку, где электроэнергия вырабатывается без турбин и котлов путем непосредственного магнитогидродинамического преобразования тепла в электричество. Созданы уникальные линии электропередачи переменного тока напряжением 500 тысяч и постоянного тока — 800 тысяч вольт.

Американские сенаторы, посетившие нашу страну, признали, что Советский Союз перегнал Соединенные Штаты Америки в области строительства гидроэлектростанций.

За годы семилетки мощности теплофикационных установок увеличились в 2,4 раза. По масштабу теплофикации СССР уже давно вышел на первое место в мире.

Быстрый количественный рост больших электростанций и энергосистем сопровождается глубокими качественными преобразованиями энергетической техники. В строю пущены десятки мощных энергоблоков с высокими и сверхвысокими параметрами пара. Многие сотни электроподстанций и десятки автоматизированных и телеуправляемых гидроэлектростанций работают без дежурного персонала.

Уже действуют и продолжают расширяться единые энергетические системы европейской части Советского Союза и «Мир», объединяющая энергетику братских социалистических стран Европы.

...Директивами XXIII с'езда КПСС предусматривается дальнейшее опережающее развитие электроэнергетики — основы материально-технической базы строительства коммунистического общества. Как и прежде, преимущественное развитие получит теплоэнергетика. Будут строиться тепловые электростанции мощностью от 1 до 4 миллионов киловатт с агрегатами в 300—500 и 800 тысяч киловатт.

Сейчас в нашей стране сооружаются десятки тепловых энергетических гигантов. Среди них — Ириклинская и Рефтинская ГРЭС на Урале, Костромская на Волге. Крупнейшие в мире тепловые электростанции предстоит построить в районах открытых разработок углей в Казахстане — на Экибастузском месторождении. Новые гиганты энергетики поднимутся в Донбассе и Узбекистане.

— Однако освоение блоков 300 тысяч киловатт идет пока медленно, — заявил в беседе с корреспондентом пресс-бюро «Правды» министр энергетики и электрификации СССР П. С. Непорожний. — Это зависит и от эксплуатационников, и от строителей. Но главная причина в том, что конструкторы и заводы-поставщики допускают ряд неправильных конструктивных решений и нередко поставляют недоброкачественное оборудование.

Мы рассчитываем к концу пятилетки за счет ввода крупных агрегатов, снижения потерь в сетях и экономии электроэнергии на собственных нуждах добиться общей ежегодной экономии топлива до 30 миллионов тонн. Будут продолжены работы по созданию газовых турбин большой мощности и паро-газовых установок, обладающих более высокими коэффициентами полезного действия.

Продолжается строительство второй очереди Ново-Воронежской и Белоярской атомных электростанций.

Советский Союз окажет также необходимую научно-техническую помощь в сооружении атомных электростанций за рубежом.

Всего за пятилетие намечается ввести в действие 64—66 миллионов киловатт новых мощностей. Это почти сто Днепрогэсов, или столько, сколько в стране было введено за первые 43 года Советской власти. Выработка электроэнергии поднимется до 830 миллиардов киловатт-часов.

В Сибири завершится строительство Красноярской ГЭС на Енисее. Набирает силу Назаровская ГРЭС.

На Дальнем Востоке началось сооружение Зейской ГЭС. Строительство этой станции позволит ликвидировать наводнения и ввести в севооборот дополнительно около ста тысяч гектаров плодородных земель.

Вводом в действие линий электропередачи напряжением 500 киловольт от Братской ГЭС на Иркутск, Красноярск и Кузбасс создана объединенная энергосистема Центральной Сибири.

Следует отметить, что почти три четверти потребляемой электроэнергии приходится на европейскую часть Союза, включая Урал, тогда как топливные и гидравлические ресурсы располагаются в основном в восточных районах. Поэтому в пятилетке начнется сооружение линий передачи на большие расстояния мощных потоков электроэнергии из восточных районов страны.

В еще больших масштабах в дальнейшем намечается передача дешевой электроэнергии в европейскую часть страны из Сибири. Здесь, кроме использования Братской, Красноярской и Саянской ГЭС, намечается строительство гигантов тепловой энергетики на Иратском угольном месторождении.

С постройкой Транссибирских и других сверхдальних электромагистралей сверхвысокого напряжения будет закончено формирование единой энергетической системы Советского Союза.

...В 1913 году епископ самарский и ставропольский доносил графу Орлову-Давыдову:

«Ваше сиятельство, призывая на Вас Божью Благодать, прошу принять архипасторское извещение: на Ваших потомственных исконных владениях прожектеры Самарского технического общества совместно с богоотступником инженером Кржижановским проектируют постройку плотины и большой электрической станции.

Явите милость своим прибытием сохранить Божий мир в Жигулевских владениях и разрушить крамолу в зачатии».

Граф не захотел портить привычной ему картины на Волге, да и не поверил, что неграмотные русские мужики-лапотники построят в Жигулях гидроэлектростанцию. А советские люди такое великое дело осилили!

В новой пятилетке будет закончено сооружение Саратовской и начнется строительство Чебоксарской ГЭС. В недалеком будущем завершится строительство Волжско-Камского каскада ГЭС — одного из крупнейших в мире, а также последних ступеней Днепровского каскада — Киевского гидроузла с крупной гидроаккумулирующей электростанцией и Каневской ГЭС. Развернулись работы на Ингурской, Чиркейской и других ГЭС.

Сооружение гидроэлектростанций в европейской части СССР, помимо решения комплексных задач — развитие энергетики, водного транспорта, орошаемого земледелия, водоснабжения городов и промышленных предприятий, — позволит экономить миллионы тонн дальнепривозного топлива.

Следует отметить, что для интенсификации сельскохозяйственного производства у нас еще должным образом не используются созданные водохранилища. В засушливых районах они могут оросить, как предусматривалось проектами, девять с лишним миллионов гектаров и почти вдвое больше земель обводнить.

Большой размах энергетическое строительство получит в Казахстане и республиках Средней Азии. Нурекская ГЭС сооружается на Вахше, Токтогульская — на Нарыне, Чарвакская — на Чирчике. Лишь один Токтогульский гидроузел обеспечит устойчивое орошение 1,2 миллиона гектаров уже освоенных земель и позволит дополнительно оросить 480 тысяч гектаров угодий.

...Директивы XXIII с'езда партии предусматривают электрификацию сельских районов за счет централизованных источников электроэнергии. Протяженность сельских высоковольтных и низковольтных линий превышает сейчас два миллиона километров. В годы пятилетки длина электросетей напряжением 35 киловольт и выше увеличится примерно в полтора раза, а сельских распределительных электросетей — примерно в два раза. В основном все сельскохозяйственные районы страны будут подключены к государственным энергосистемам.

Строить электростанции, озарять светом новые дома и школы, новые города и рабочие поселки, совхозы и колхозы, с помощью радио и телевидения приобщать людей к кипучей жизни всей страны, к ее культуре — какое это счастье!

Как и весь советский народ, энергетики и энергостроители готовятся достойно встретить 50-летие Великого Октября. В коллективах все ярче разгорается социалистическое соревнование. В юбилейном году энергетики должны ввести более 10 миллионов киловатт мощностей и выработать почти 600 миллиардов киловатт-часов электроэнергии, построить 28 тысяч километров линий электропередачи напряжением в 35 тысяч вольт и выше и 256 тысяч километров сетей для электрификации сельского хозяйства.

Турбогенераторы в 500 тысяч киловатт на Назаровской и в 800 тысяч киловатт на Славянской ГРЭС вступят в опытную эксплуатацию к 50-летию Великого Октября.

К юбилею энергостроители решили досрочно ввести в действие два уникальных гидроагрегата по 500 тысяч киловатт на Красноярской ГЭС. К 7 ноября будет перекрыта Волга в створе Саратовской ГЭС. Два первых ее агрегата уже в юбилейном году дадут промышленный ток, еще два гидроагрегата будут закончены монтажом.

Энергетики и энергостроители полны решимости претворить в жизнь решения XXIII с'езда КПСС и осуществить ленинские идеи сплошной электрификации Советского Союза.

П. МЕЛЬНИКОВ.
(Пресс-бюро «Правды»).

МЕЖДУНАРОДНАЯ ЖИЗНЬ

НАГРАДЫ СОВЕТСКИМ СПЕЦИАЛИСТАМ

УЛАН-БАТОР, 11 августа. (ТАСС). Указом президиума Великого народного хурала МНР за проявленное мужество при спасении государственного имущества и имущества монгольских граждан во время наводнения в Улан-Баторе в июле нынешнего года группа советских специалистов награждена медалью «За отвагу».

87 советским специалистам вручены Почетные грамоты правительства МНР.

Положение в Нигерии

ЛАГОС, 11 августа. (ТАСС). Здесь опубликовано официальное коммюнике о положении в Средне-Западном штате Нигерии. В коммюнике указывается, что отряды восточнонигерийской армии проникли на территорию Средне-Западного штата и при поддержке некоторых офицеров и солдат федеральной армии «попытались посеять панику в Бенине, Убиджа, Уарри и других городах штата».

По сообщениям из официальных источников, части федеральной армии, верные федеральному правительству, продолжают оказывать упорное сопротивление на территории Средне-Западного штата отрядам восточнонигерийской армии в ожидании подкреплений, которые направлены им из Лагоса.

ЗАСЕДАНИЕ ПОСТОЯННОГО КОМИТЕТА АЗПАК

КАНБЕРРА, 11 августа. (ТАСС). Вчера министр иностранных дел Австралии Поль Хэзлак открыл в Канберре первое заседание постоянного комитета Азиатско-Тихоокеанского совета (АЗПАК), учрежденного на последней сессии совета АЗПАК в Бангкоке.

В заседании принимают участие главы дипломатических представительств стран — членов АЗПАК, аккредитованных в Канберре (Япония, Южная Корея, Тайвань, Таиланд, Малайзия, Южный Вьетнам, Новая Зеландия, Филиппины).

Сообщается, что на заседании комитета в качестве наблюдателя присутствует поверенный в делах Лаоса.

Хэзлак заявил, что комитет рассмотрит «некоторые проблемы экономического и социального характера», интересующие членов АЗПАК.

ИТОГИ ВЫБОРОВ В ИРАНЕ

ТЕГЕРАН, 11 августа. (ТАСС). Корреспондент ТАСС Л. Варгэнян передает:

Вчера состоялось заключительное заседание информационного центра, созданного при министерстве внутренних дел Ирана, для проведения всеобщих выборов в сенат (верхняя палата парламента), меджлис (нижняя палата) и учредительное собрание страны.

Подведены окончательные итоги. Большую победу на выборах одержала правящая правительственная партия «Иране новин». Отныне парламентская фракция этой партии в сенате будет представлена 26 сенаторами из 30 избираемых (остальные 30 назначаются лично шахом Ирана). В меджлисе представители партии завоевали 180 мест из 219, а в учредительном собрании 237 мест из 279. Соперник «Иране новин» партия «Мардом» получила три места в сенате, 32 — в меджлисе и 28 — в учредительном собрании.

«БИДЛЬ ПРОТИВ ВОССТАНИЙ»

ВАШИНГТОН, 11 августа. (ТАСС). Палата представителей американского конгресса приняла законопроект об усилении борьбы с преступностью в США. Во время его обсуждения конгрессмен Кларк Макгрегор внес поправку, требующую, чтобы в рамках «борьбы с преступностью» первоочередное внимание было обращено на подавление и предотвращение негритянских восстаний, подобных тем, которые потрясли недавно Детройт, Нью-Арк, Милуоки и другие американские города. Поправка Макгрегора без всяких возражений была принята палатой представителей вместе со всем законопроектом. «Билль против преступности превратился в билль против восстаний», — пишет по этому поводу газета «Вашингтон дейли ньюс».

МЕЖДУНАРОДНЫЙ ФЕСТИВАЛЬ ЗА МИР ОТКРЫТ

СТАМБУЛ, 11 августа. (ТАСС). Здесь начался Международный фестиваль за мир. Он организован Национальной студенческой федерацией Турции. В программе фестиваля народные танцы и песни, спектакли любительских театров, лекции и доклады по проблемам мира, культуры, искусства. Особенностью нынешнего фестиваля является то, что он проходит под девизом борьбы за мир.

На фестиваль прибыло свыше 600 представителей из 11 стран, в том числе из Советского Союза, Болгарии, Румынии, Венгрии, Италии, Франции.

«ФАКЕЛ МИРА» В США

НЬЮ-ЙОРК, 11 августа. (ТАСС). «Факел мира», зажженный 6 августа в Хиросиме у памятника жертвам атомной бомбардировки, доставлен на самолете в Сан-Франциско. Отсюда 18 американских бегунов начнут марафонский пробег с «Факелом мира» по 190 городам США и закончат его в Вашингтоне. Пробег организован американскими сторонниками мира в знак протеста против вьетнамской войны.

Агрессоры убивают мирных жителей

ПАРИЖ, 11 августа. (ТАСС). Американские вертолеты обстреляли вчера южновьетнамских мирных жителей в дельте реки Меконг, в 100 километрах к югу от Сайгона.

Как сообщает корреспондент агентства Франс Пресс из Сайгона, в результате этого обстрела было убито 40 и ранено 36 человек.

СОВЕЩАНИЕ МИЛЛИОНЕРОВ В ТЕЛЬ-АВИВЕ

ЛОНДОН, 11 августа. (ТАСС). «Совещанием в верхах миллионеров» называют английские газеты открывшуюся в Тель-Авиве конференцию представителей крупных торговых и промышленных фирм и банков США, Великобритании, Франции, Швейцарии, Японии и других стран. По сообщению «Таймс», это совещание представляет капиталы, оцениваемые в несколько миллиардов долларов. Его участники собрались для того, чтобы обсудить вопросы оказания финансовой и экономической помощи Израилю.

К ПОЛОЖЕНИЮ В КОНГО

ЛОНДОН, 11 августа. (ТАСС). Бандам белых наемников и бывшим жандармам удалось захватить город Букаву (Восточное Конго). Как сообщает корреспондент агентства Рейтер из Бужумбуры (Республика Бурунди), главарь наемников майор Шрамм выдвинул в качестве условия для переговоров с правительством Конго освобождение Моиза Чомбе и предоставление ему поста министра в правительстве страны.

Западногерманские ракеты на канадском полигоне

БОНН, 11 августа. (ТАСС). Об «успешном запуске» западногерманскими специалистами ракеты «Блэк брант», закупленной ФРГ в Канаде, сообщила вчера газета «Нойе рейнцейтунг».

Этот запуск был осуществлен на канадском ракетодроме Форт-Черчилль, где западногерманские специалисты проводят в настоящее время испытания ракет этого типа.

Эмиль Поп — известный румынский ученый в области ботаники. Ему принадлежит около двухсот работ, опубликованных в социалистической Румынии и за рубежом.

Фото Анджерпресс — ТАСС.

БИТВА ОРЛОВ И АИСТОВ

АНКАРА, 11 августа. (ТАСС). В районе города Тарсус на средиземноморском побережье Турции произошла битва между аистами и орлами. Эту битву, продолжавшуюся два дня, выиграли аисты. Орлы обратились в бегство. Погибло более 50 орлов и около 300 ранено. Аистов, сообщает Анатолийское агентство, погибло очень немного, а ранено около 200. Рыбакам удалось выловить из моря трупы пяти аистов и семнадцати орлов.

Люди, наблюдавшие за сражением, говорят, что орлы направились в сторону Кипра, а аисты после одержанной победы бесстрашно полетели на юг через Средиземное море. Полагают, что в районе Кипра бой между орлами и аистами может возобновиться.

Такие битвы в Турции повторяются ежегодно. Как правило, население, вооружившись ружьями, приходит на помощь аистам. Последняя победа аистов явилась неожиданностью.

СОРОК ТОМОВ РУССКОЙ КЛАССИКИ

ПОДГОТОВКА К ИЗДАНИЮ «БИБЛИОТЕКИ РУССКОЙ ЛИТЕРАТУРЫ»

ПАРИЖ, 11 августа. (ТАСС). С большим интересом встретила французская общественность весть о том, что парижское издательство «Серкль дю библиофиль» готовит к печати 40-томную «Библиотеку русской литературы».

В библиотеку войдут произведения Пушкина, Гоголя, Тургенева, Гончарова, Лескова, Толстого, Чехова, Горького и других классиков русской литературы. К подготовке издания и работе над переводами привлечены видные французские литераторы, в том числе Арман Лану, Эльза Триоле, Жильбер Сигэ,

НАШИ ЗЕМЛЯКИ — КОМАНДИРЫ

ДОВЕРИЕ

ТУМАН повис над излучиной Одера. На небольшом плацдарме — бой. Горстка гвардейцев-автоматчиков закрепилась четверть часа назад на вражеском берегу. Теперь туда связисты тянули телефонный провод. Впереди с автоматом в руках и катушкой за спиной шел старший лейтенант. Он, не задумываясь, шагнул в холодную воду. Вслед за ним разматывалась черная жилка телефонного провода...

А через день, когда удалось потеснить гитлеровцев и занять небольшой город, офицер-связист в полинявшей фронтовой гимнастерке подошел к уцелевшему зданию. Старший лейтенант нагнулся, поднял с перепаханной снарядами и минами земли острый кусок металла. Это был обломок плоского немецкого штыка, раскроенного пополам осколком. Сибиряк на немецком камне вырезал русское слово: «С. Грачев».

Более двух десятков лет минуло с тех пор. Трудно сказать, уцелела ли та надпись на стене немецкого здания. Офицер же, написавший ее, остался в живых. Он до сих пор не снял погоны со своего армейского кителя.

Немалый путь прошел коммунист Грачев, выдержал испытание на стойкость.

В КАБИНЕТЕ подполковника курсант Горбатюк.

— Значит, решили вступить в партию? Рекомендация нужна, говорите?

Степан Иванович Грачев молчал, задумчиво поглядывая перед собой. И, видно, не догадывался курсант Горбатюк, что в эти минуты подполковник думал о нем. Память Степана Ивановича заботливо перелистывала страницы курсантской жизни. Не ладилось у парня на первых порах с учебой. Да и с поведением не все обстояло благополучно. А однажды он зашел к командиру, протянул ему листок бумаги — рапорт об отчислении из училища. О причинах комсомолец не

обмолвился и словом. Лишь заладил одно: не успеваю, дескать, в учебе, трудно осваивать программу.

Офицер не упрекал тогда парня, не отчитывал. Повел рассказ о романтике воинской службы, о подвигах связистов в боях с гитлеровцами. Курсант смущенно рассматривал носки сапог. Чутье опытного воспитателя подсказало: говорить дальше бесполезно. Замкнулся в себе человек. В заключение сказал:

— Подумайте хорошенько на досуге, потом приходите. Потолкуем.

Много было мороки с парнем. И где она, та невидимая грань, когда остановился воин, внимательно осмотрелся вокруг, взглянул на свой промах глазами сослуживцев и понял, что пора свернуть на широкую дорогу армейской жизни. Может, это случилось тогда, когда узнал комсомолец Горбатюк о всегда спокойном и малоразговорчивом подполковнике то, чего раньше и не предполагал.

...Тогда стонала от взрывов земля. Лейтенант Степан Грачев был в цепи атакующих. Шел рядом с солдатами своего взвода, как и они, отстреливаясь от наседавших гитлеровцев, нес за спиной катушку телефонного провода. Надо было установить связь между командным пунктом и наступающими ротами. Установить во что бы то ни стало, любой ценой. Падали рядом люди...

После боя, когда рота хоронила погибших солдат и командиров, здесь же, у свежей могилы, склонился лейтенант на колено и написал заявление с просьбой принять в партию.

Партийное собрание проходило тут же, на огненной Курской дуге, в прифронтовом лесу.

— Расскажите о себе, — предложил кто-то.

Грачев смутился. О себе он говорить не любил. Да и что скажешь? Автобиография вместилась на одной тетрадной страничке. Родился в Кемеровской области, в селе Ишим. Отец громил колчаковцев в гражданскую, воевал с интервентами и белогвардейцами. Началась коллективизация — первым среди односельчан вступил в совхоз. Но прожил недолго. Погиб, как солдат на посту. О себе Степан Грачев рассказал еще короче. В армию пошел восемнадцати лет. После окончания училища связи попросился на фронт...

Дружно вскинулись почерневшие от пороховой гари руки коммунистов.

— Единогласно, — сказал парторг роты, пожимая руку Грачева.

Когда начались новые бои, коммунист Грачев еще смелее шел вперед, устранял повреждения линии связи в самом пекле боя, полз под неистовым вражеским огнем. Он форсировал Днепр, Вислу, Одер...

Не одну партийную рекомендацию дал и Степан Иванович Грачев. Видно, с войны осталось у него умение безошибочно определять цену человеку по известным только ему приметам. Во всяком случае, не подвел его никто из тех, за кого он ручался перед партией.

Не ошибся и на этот раз Степан Иванович. Идет курсант Горбатюк верным путем. Учиться стал с полным напряжением сил, хорошо.

Не все сослуживцы знают, что у Грачева, уже немолодого, но по-прежнему стройного и подтянутого человека с пытливыми глазами, порой по ночам ноет рука и долго не проходит головная боль. Сказываются не только годы, но и фронтовые контузии.

...Несколько часов я в учебном центре, а встретиться с офицером Грачевым так и не удается. Хожу из одного подразделения в другое, и все безрезультатно.

Подполковника Грачева? Был не так давно у нас, беседовал с офицерами и сержантами. Кажется, ушел к соседям.

Дневальный соседней роты ответил:

— Только что подполковник инструктировал наших активистов...

Встретились со Степаном Ивановичем уже поздно вечером. Его лицо было усталым, но в глазах светилась радость.

Вглядываюсь в простое и открытое лицо офицера, записываю его фразу: «Жизнь — это те дни, что запомнились». Не знаю, запомнился ли ему сегодняшний день, а вот те, с кем он встречался, беседовал, по-отцовски советовал, учил, передавал свой богатый опыт фронтовика, — те запомнят этот день. Для них он не пройдет бесследно.

На кителе Степана Ивановича три ряда орденских планок. Десять правительственных наград. Три боевых ордена за форсирование Днепра, Вислы, Одера! Я невольно подумал: сколько вот таких незаметных и скромных подполковников, майоров, капитанов, преданных делу нашей партии, воспитывают воинов. Они без громких фраз и лишних разговоров шли в атаку на фронтах, а в мирные дни воюют за наше первое и бесценное сокровище — за человека. О нем, воине, у коммуниста Грачева — главная забота. Найдешь тропинку к его сердцу, сумеешь свести на нет душевный зазор, и оживет в солдатских руках любое оружие. Люди сделают все. И не будет дороги врагу в мирное небо нашей Отчизны.

Ф. КОВАЛЬ,
майор.

На снимке подполковник С. И. Грачев.

Н-ская часть.

СЕГОДНЯ — ВСЕСОЮЗНЫЙ ДЕНЬ ФИЗКУЛЬТУРНИКА

СО СПОРТОМ ДРУЖАТ ТЫСЯЧИ

НАКАНУНЕ Всесоюзного Дня физкультурника наш корреспондент попросил председателя горспортсоюза А. И. Сперанского рассказать об успехах спортсменов нашего города, о том, как будет отмечаться праздник. Вот что он рассказал:

— С каждым годом все шире размах физкультурного движения. Особенно это заметно в нынешнем юбилейном году. Назову только несколько фактов, которые убедительно покажут, как любят спорт кемеровчане. Только в состязаниях по летним видам спорта в этом году приняло участие более 90 тыс. трудящихся предприятий, учебных заведений и организаций города. Первенство районов и города оспаривало более 13 тыс. спортсменов. 70 лучших из них защищали честь Кузбасса в этом году на крупнейших состязаниях. Свыше 30 человек входят в сборные команды страны, республики, центральных советов спортивных обществ. Имена мастеров спорта Николая Теребова, Дмитрия Ярлыкова, Людмилы Кавешниковой, Людмилы Тинниковой, Людмилы Белодед, Анатолия Брайко, Надежды Масютиной и многих других хорошо известны болельщикам области. Они не раз выходили победителями в крупных состязаниях.

Нынче праздник будет отмечаться особенно широко. В воскресенье в каждом районе города состоятся большие спортивные праздники. На беговые дорожки стадионов выйдут легкоатлеты, на площадки — баскетболисты и волейболисты. Сегодня во время перерыва в матче между нашей командой «Кузбасс» и томским «Торпедо» болельщики увидят легкоатлетическую эстафету. В борьбу включатся сильнейшие легкоатлеты города.

Хороший подарок к празднику получили спортсмены общества «Спартак». В воскресенье распахнет двери реконструированный спортзал. Здесь в день открытия померяются силами боксеры и штангисты города. К ним в гости приедут юргинские спортсмены. Словом, праздник пройдет интересно, увлекательно. Пользуясь случаем, приглашаю на стадионы города всех поклонников спорта.

НОВЫЕ ПРАВИЛА ОХОТЫ

СЕССИЯ областного Совета депутатов трудящихся одиннадцатого созыва приняла решение о новых правилах охоты на территории области сроком на два года. Они вступают в силу через 15 дней со дня сообщения в «Кузбассе».

Кто может быть охотником-любителем? Любой гражданин, достигший восемнадцатилетнего возраста, сдавший испытания по охотничьему минимуму, вступивший в члены общества и уплативший государственную пошлину. Охотничий билет пред'является им по первому требованию уполномоченных на проверку лиц и членов охотничьих обществ не только в угодьях, но и при продаже или сдаче дичи, убитых зверей заготовительным организациям.

Где запрещается охота? На территории заповедников, заказников и зеленых зон вокруг городов в радиусе 20 км от Кемерова, Новокузнецка и Прокопьевска, на расстоянии 15 км от Анжеро-Судженска, Белова, Киселевска, Ленинска-Кузнецкого, Мариинска, Осинников, Юрги, в пределах 10 км от Березовского, Гурьевска, Салаира, Тайги, Топок и в радиусе 5 км от Калтана, Междуреченска, Мысков и Таштагола.

Нельзя пользоваться малокалиберными винтовками, применять для уничтожения, кроме волков, сусликов и хомяков, ядохимикаты, рыть ловчие ямы, пускать палы на лугах, пастбищах, настораживать ружья, устанавливать сжимы, схваты, подрезы и другие общеопасные орудия.

Запрещается также убивать диких животных, находящихся в бедственном и беспомощном состоянии: при переправах через водоемы, спасающихся от бури, снегопада, разлива, бескормицы и в гололедицу; разорять гнезда, собирать яйца, раскапывать норы и логова; стрелять картечью или дробью в лося, марала, оленя; применять пыжи из легковоспламеняющихся материалов — бумаги, пакли, ваты; стрелять и ходить с заряженным оружием в населенных пунктах, стрелять на охоте по невидимой цели на шум и шорох, в темноте и по взлетающей в зарослях и камышах птице.

А что сказано в правилах о сроках охоты? В течение всего года запрещается охота на речного бобра, северного оленя, кабергу, зайца-русака, барсука, серую и белую куропатку, лебедя, краснозобую и белощекую казарку, а также на всех певчих, хищных птиц и сов. Отлов и отстрел хищных птиц разрешается только на участках птицеводческих ферм по именным разрешениям, выдаваемым органами государственного охотнадзора.

Добыча лося и косули производится по лицензиям с 1 октября по 15 января. Отстрел самцов-маралов для заготовки пантов производится лишь по разрешению управления охотничье-промыслового хозяйства.

Сроки добычи пушных зверей: соболя и выдры — с 15 ноября по 15 февраля, сурка — с 1 августа до залегания (при наличии разрешения); ондатры — с 1 ноября по 1 апреля, крота — с 1 июня по 1 апреля, норки, хорька, колонка, горностая, зайца-беляка, лисицы красной, белки и ласки — с 1 ноября по 1 марта. В зависимости от выходности шкурок охотничье-промысловое хозяйство может изменять сроки охоты в ту или иную стороны до 15 дней.

Весенняя охота на пернатую дичь в охотугодьях общего пользования запрещается. А в приписных хозяйствах и промхозах при достаточных запасах дичи может быть разрешена лишь облисполкомом по предложению управления охотничье-промыслового хозяйства.

Летне-осенняя охота разрешается с вечерней зори (20 часов) четвертой субботы августа на водоплавающую дичь до отлета, на боровую — до 31 декабря.

Какими могут быть трофеи за день отстрела на одного человека в угодьях общего пользования? Зайцев — один, с гончей собакой — 2, тетеревов — 2, рябчиков — 5, глухарей — 1, уток (всех видов) — 2, гусей — 2. (Норма предусматривает только добычу одного из видов указанных птиц). С 1 октября на пролетную водоплавающую дичь дневная норма отстрела — 10 штук. Отстрел болотной дичи, перепелов и журавлей не нормируется.

Истребление и разорение гнезд, нор и логовов в течение всего года разрешается: медведя, росомахи, волка, рыси, суслика и вороны. За уничтожение волка выплачивается вознаграждение в размере 50 рублей при условии сдачи шкуры заготовительной организации.

На охотников возлагается и борьба с браконьерством. Обнаруживший нарушителя правил охоты премируется в размере 50 процентов от суммы наложенного штрафа. Если вскрыта незаконная добыча лося, вознаграждение выплачивается до 50 рублей, марала — до 25, косули — до 20 рублей.

А какие меры применяются к нарушителям правил и сроков охоты? Предупреждение, общественное воздействие, лишение права охоты на срок до 3 лет, денежный штраф до 20 рублей с из'ятием орудий охоты или без из'ятия. Если нарушение совершено после мер административного воздействия за аналогичный случай, виновный наказывается исправительными работами на срок до одного года или штрафом до 200 рублей с конфискацией добытого и орудий охоты или без таковой. Когда причинен крупный ущерб или охота велась на зверей и птиц, добыча которых запрещена, нарушитель наказывается: лишением свободы на срок до одного года, исправительными работами на такой же промежуток времени или штрафом до 500 рублей с конфискацией добытого, орудий охоты или без конфискации.

Ущерб, нанесенный охотничьему хозяйству при незаконном отстреле зверей и птиц, разорении их гнездовий, возмещается по гражданскому иску в размерах, предусмотренных правилами охоты.

Охрана государственного охотничьего фонда и надзор за соблюдением правил охоты возложены на работников управления охотничье-промыслового хозяйства и районной службы охотнадзора, на егерей и общественную инспекцию, работников милиции, исполкомов сельских, поселковых Советов и общество охраны природы.

У МАЛЬЧИШЕК ЕСТЬ КРЫЛЬЯ

ЗЕЛЕНЫЙ квадрат городского аэродрома. В строгом порядке стоят легкокрылые планеры. Вот один из них прицеплен специальным тросом к самолету-буксировщику. Проходят минуты, планер начинает самостоятельный полет. А внизу, на аэродроме, стоят мальчишки. Они внимательно следят, как их товарищ на легкой машине парит в воздухе.

Такую картину можно наблюдать в спортивно-авиационном лагере Кузнецкого металлургического комбината каждый день. Здесь ребята-старшеклассники изучают азы авиационной науки, поднимаются в воздух на планерах и самолете. Это учеба, отдых, работа. Незаметно катится время летних каникул. Их старшие наставники уверены: многие из ребят теперь свою жизнь свяжут с авиацией. И это понятно, ведь недаром тех, кто хоть раз побывал в свободном полете, неудержимо манит к себе воздушный океан. И они обязательно будут еще бороздить его на современных межконтинентальных лайнерах.

НА СНИМКАХ: ● Скоро полеты. ● Палаточный городок юных авиаторов. ● Будущие покорители воздушного океана.

Фото Ю. Гурина.

УВЛЕКАТЕЛЬНЫЙ ПОХОД

УВЛЕКАТЕЛЬНЫЙ туристический пробег на мотоциклах «Ява» совершили слесари-наладчики Валерий Сасин и Сергей Иванов.

Взяв старт в Ленинске-Кузнецком, туристы направились на Новосибирск. Преодолев Урал, они побывали в Волгограде, Одессе, городе-герое Севастополе. За 14 дней похода комсомольцы В. Сасин и С. Иванов познакомились с десятком городов, встретились с очевидцами грозных военных лет, которые поныне помнят о Сибирской дивизии, наводившей страх на фашистов.

Свой поход комсомольцы посвятили 50-летию Советской власти.

Н. БОБРОВ.

«ИНТЕРБЫТМАШ-68»

В мае—июне 1968 года в парке «Сокольники» будет проходить международная выставка «Коммунальное и бытовое оборудование». Учрежден оргкомитет этой выставки, который уже приступил к работе.

Корреспонденту ТАСС сообщили во Всесоюзной торговой палате, что выставка «Интербытмаш-68» посвящается современному городу со всем его сложным хозяйством. Как никогда ранее, в наше время во весь рост встает перед градостроителями множество различных проблем — очистка воздуха, улучшение водоснабжения, озеленение, развитие транспорта, бытовое обслуживание населения. В конечном же счете за всем этим стоит задача создать для человека в современном городе максимум удобств. Городское хозяйство за последнее десятилетие совершило огромный скачок вперед. Выставка продемонстрирует многое из того арсенала средств для совершенствования городской жизни, которые уже созданы в наиболее развитых странах мира. В «Сокольниках» будут демонстрироваться сооружения по водоснабжению и очистке питьевой воды, различное оборудование в системе канализации, городской электротранспорт, газовая аппаратура и средства ремонта городских газовых сетей. Будет представлено также оборудование, используемое в коммунальной энергетике, для прачечных, химчисток, парикмахерских, ремонтно-обувных предприятий, машины и агрегаты по санитарной очистке площадей и улиц.

Советский павильон — один из крупнейших в будущей экспозиции выставки. Для участия в советском разделе приглашено 47 министерств и ведомств, которые занимаются изготовлением и эксплуатацией коммунального оборудования, бытовых машин и приборов.

ИМЕНЕМ Н. К. КРУПСКОЙ

— государственного деятеля и выдающегося советского педагога — названа медаль, которая отныне ежегодно будет присуждаться лучшим учителям, деятелям педагогической науки и работникам органов народного образования нашей страны.

Коллегия Министерства просвещения СССР утвердила положение о медали. На лицевой стороне медали — рельефное изображение портрета Надежды Константиновны. На обратной — выпуклыми буквами написаны слова: «За заслуги в обучении и коммунистическом воспитании».

Право ходатайствовать о награждении медалью Н. К. Крупской предоставляется детским садам, школам, вузам и научным учреждениям страны.

(Корр. ТАСС).

НАША ЮБИЛЕЙНАЯ

КОЛЛЕКТИВ физкультуры Ново-Кемеровского химкомбината в честь юбилея Великой Октябрьской социалистической революции на центральном стадионе «Химик» провел летнюю спартакиаду комбината. Она началась соревнованием по легкой атлетике. Лучшими на «сотке» были Банников, Гущина. Первым в прыжках в длину и высоту также был Банников. Среди женщин — Гущина в длину, в высоту — Резникова. В беге на 800 метров у мужчин первенствовал Ермаков. По толканию ядра первое место выиграл среди мужчин Кошенков, у женщин — Березовская.

Большой интерес у зрителей вызвал эстафетный бег 4×100 м, в котором состязалась 21 команда.

Одновременно с соревнованиями по легкой атлетике проходили состязания по перетягиванию каната. В финал вышли команды ЦЗЛ и цехи гидрирования, которые и стали победителями.

В этот же день начались соревнования по баскетболу, в которых принимает участие 21 команда, и по футболу, где в розыгрыше приняли участие 24 команды. Всего в спартакиаде приняло участие более 3.000 человек.

В. ДОРОФЕЕВ.

ТРУДНАЯ ПОБЕДА ЛИДЕРА

Лидеры чемпионата страны по футболу — московские динамовцы в трудной борьбе 10 августа добыли победу в матче с земляками-железнодорожниками со счетом 3:2. Репутацию лидеров спас Численко, который провел решающий мяч за три минуты до финального свистка.

(ТАСС).

РАДИО

По Кемеровской городской радиосети.

13 АВГУСТА

8.28 — Радиожурнал «У нас в городе».

Зам. редактора Ю. Д. БАЛАНДИН.

КЕМЕРОВСКАЯ ОБЛАСТНАЯ ФИЛАРМОНИЯ
В ПОМЕЩЕНИИ ГОСЦИРКА
12, 13, 14 августа

ЭСТРАДНЫЕ КОНЦЕРТЫ ЦЫГАН

«ЗЕМФИРА»

Художественный руководитель Г. ВИНГИЛЕВСКИЙ.

В программе: цыганские песни, старинные романсы, таборные песни.

Начало концертов в 20 часов. Открыта предварительная продажа билетов.

СЕГОДНЯ в КИНО

Кинотеатр «МОСКВА». 1. «Счастливый билет». Французский цветной широкоэкранный фильм ФАНТОМАС (10, 12, 2, 4, 6, 8, 9-50). ВСТРЕЧА НА ДРУЖЕСТВЕННОЙ ЗЕМЛЕ АВСТРИИ (к сеансу в 9-50). 2. Журнал «Гроссмейстер ринга». Художественный фильм ШТРАФНОЙ УДАР (10, 12, 2 — для детей; 6). Журнал «Московский международный кинофестиваль». Художественный фильм ДЕВУШКИ ИЗ ТАКАРАЦУКИ (4, 8, 9-50).

Летний КИНОТЕАТР. Журнал «Пионерия» № 4. Художественный фильм НЕУЛОВИМЫЕ МСТИТЕЛИ (5, 7, 9).

Кинотеатр «КОСМОС». Журнал «Советский спорт» № 5. Новый широкоэкранный художественный фильм БЕГУЩАЯ ПО ВОЛНАМ, совместное производство киностудий СССР и Болгарии (9, 11, 1, 3, 5, 7, 9). НА ЛЬДУ ДАВОСА (к 9-час. сеансу). Новый польский широкоэкранный художественный фильм ОГНИ В ИВАНОВУ НОЧЬ (9-30, 11-10, 12-50, 2-30, 4-20, 6, 7-40, 9-30). СЕРДЦЕ, ОТДАННОЕ ЛЮДЯМ (к сеансу в 9-30).

Кинотеатр «ПИОНЕР». ВАСЕК ТРУБАЧЕВ И ЕГО ТОВАРИЩИ (10, 11-40, 1-20, 3). ЖИВАЯ МИШЕНЬ (5-30, 7-20, 9-10). ВСТРЕЧА НА ДРУЖЕСТВЕННОЙ ЗЕМЛЕ АВСТРИИ (4-40).

Кинотеатр «ОКТЯБРЬ». АРМИЯ «ТРЯСОГУЗКИ» (10, 2). ПРИЗРАК ЗАМКА МОРРИСВИЛЛЬ (12, 4, 6, 8, 9-50). АЛЬМАНАХ КИНОПУТЕШЕСТВИЙ (к сеансу в 9-50).

Кинотеатр «МЕТАЛЛУРГ». КАВКАЗСКАЯ ПЛЕННИЦА (10, 2). ПРИЗРАК ЗАМКА МОРРИСВИЛЛЬ (12, 4, 5-50, 7-40, 10). ТРЮК СИМАДО (к сеансу в 7-40).

Кинотеатр «ПРОГРЕСС». САША-САШЕНЬКА (10, 11-40, 1-20, 3, 4-40, 6-20, 8, 10). ОБЫЧНАЯ ЖИЗНЬ (к 8-час. сеансу).

Кинотеатр «ЛУЧ». СЕМЬ НЯНЕК (10, 2) ГАЙДУКИ (12, 4, 6, 8, 10). ЭТО НЕ ПРО МЕНЯ (к 10-час. сеансу).

Кинотеатр «КОМСОМОЛЕЦ». ЗВОНЯТ, ОТКРОЙТЕ ДВЕРЬ! (3). БЕГЛЕЦ (5, 7, 9).

Дом культуры ШАХТЕРОВ. ФАНТОМАС (3, 5-20, 7-20, 9-20). РИТМЫ АФРИКИ (к сеансу в 9-20).

Клуб ГРЭС. ПРИКЛЮЧЕНИЯ ПИТКИНА В БОЛЬНИЦЕ (3, 5, 7, 9).

Клуб КОКСОХИМЗАВОДА. БУМЕРАНГ (5, 7, 9).

Собирайте ГРИБЫ, ЯГОДЫ, КЕДРОВЫЕ ОРЕХИ

ВСЕ РАЙПОТРЕБСОЮЗЫ И ПОТРЕБИТЕЛЬСКИЕ ОБЩЕСТВА ОБЛАСТИ

принимают в неограниченном количестве по предельно закупочной цене за килограмм:

ЯГОДЫ	Свежие	Сухие
СМОРОДИНА черная	0-60	2-10
СМОРОДИНА красная	0-30	1-50
МАЛИНА	0-60	2-70
КЛУБНИКА		2-00
РЯБИНА	0-12	0-35
КАЛИНА	0-12	0-35
ЧЕРЕМУХА (горошек)		0-50
ГРИБЫ	Свежие	Соленые
БЕЛЫЙ, 1-й сорт	0-75	
БЕЛЫЙ, 2-й сорт	0-60	
КОРЕНЬ белых грибов	0-40	
МАСЛЯТА, ПОДБЕРЕЗОВИКИ ПОДОСИНОВИКИ	0-40	
ЛИСИЧКИ, МОХОВИКИ	0-30	
ГРУЗДИ, 1-й сорт	0-68	0-70
ГРУЗДИ, 2-й сорт	0-55	0-60
РЫЖИКИ, 1-й сорт	0-55	0-60
РЫЖИКИ, 2-й сорт	0-45	0-50
ВОЛНУШКИ, БЕЛЯНКИ	0-40	0-58
ПОДГРУЗДКИ	0-55	0-43
СЫРОЕЖКИ, ВАЛУИ	0-30	0-33
СВИНУШКИ	0-15	0-19

КЕДРОВЫЕ ОРЕХИ 0-80 коп. за килограмм

ПРИГЛАШАЕМ ВСЕХ ХОРОШО ОТДОХНУТЬ, ПРОКАТИТЬСЯ НА ТЕПЛОХОДЕ

в зоны отдыха г. Кемерова, на рыбалку, за грибами, за ягодами.

Лучшие грибные и ягодные места в окрестностях деревень Березовка, Колмогорово, Крылово, Колбиха, Елыкаево, Ст. Черви, Подосинники.

Порыбачить лучше всего можно в районе устья р. Тайдон, на Верхней, Средней и Нижней Терси, Порывае, Красном озере.

ПРОЕХАВ ПО РЕКЕ, ПОЛУЧИТЕ БОЛЬШОЕ УДОВОЛЬСТВИЕ.

Полноценно используйте последний месяц сибирского лета — август.

Справки по телефону 3-31-06. Пристань пароходства.

КЕМЕРОВСКИЙ МЕДИЦИНСКИЙ ИНСТИТУТ ОБ'ЯВЛЯЕТ ПРИЕМ В КЛИНИЧЕСКУЮ ОРДИНАТУРУ

по свободному конкурсу по специальностям:

терапия — 1 человек, акушерство и гинекология — 1 человек, глазные болезни — 1 человек, рентгенология — 1 человек.

Документы направлять по адресу: г. Кемерово-29, мединститут, учебная часть.

АВТОХОЗЯЙСТВО № 2 ПРОВОДИТ НАБОР НА КУРСЫ

шоферов 3-го класса и автослесарей.

Обучение с отрывом от производства. Иногородние не принимаются.

Обращаться: г. Кемерово, ул. Шатурская, 1, проезд автобусом № 4 до остановки «Стройгородок».

БЕЛОВСКАЯ ГРЭС

ПРОДАЕТ

три мазутных паровых котла марки ДКВР-6,5/13 производительностью 10 тонн пара в час, рабочее давление 13 атмосфер, температура пара 190 градусов С.

Наш адрес: г. Белово-8 Кемеровской области.

ПРИГЛАШАЮТ НА РАБОТУ:

БАЗА «РОСКУЛЬТТОРГА» — разъездного товароведа, кладовщиков, отборщиков, картотетчиков, грузчиков, бухгалтера.

Обращаться: г. Кемерово, ул. Вокзальная, 171 (против мясокомбината), второй этаж. Тел. 3-34-06.

ХЛЕБОКОМБИНАТ — рабочих в основные цехи: электриков, слесарей, кочегаров, уборщиц, дворников, опытных столяров, грузчиков, бухгалтеров.

Обращаться: г. Кемерово, ул. Вокзальная, 115, в отдел кадров.

СТРОЙУПРАВЛЕНИЕ КЕМЕРОВСКОЙ ТЭЦ треста «Кузбассэнергострой» для работы в общежитии — дежурных и уборщиц (оклад 45 рублей), одиноким предоставляется жилая площадь.

Адрес: г. Кемерово-3, ул. Лесокомбинатовская, 10-а (в районе старого вокзала).

ОБЛАСТНАЯ СТОМАТОЛОГИЧЕСКАЯ ПОЛИКЛИНИКА — медицинских сестер, санитарок.

Обращаться: г. Кемерово-99, ул. П. Лумумбы, 16. Тел. 6-85-70.

МЯСОКОНСЕРВНЫЙ КОМБИНАТ для вновь открываемого детского комбината — воспитателей, нянь, врача, медицинских сестер, поваров, прачек, сторожа-дворника.

Обращаться в отдел кадров мясокомбината.

КОНТОРА СНАБЖЕНИЯ треста «Кемеровопромстрой» — грузчиков для работы на базе техснаба в Кировском районе. Оплата труда сдельная. Одиноким предоставляется общежитие.

Обращаться: г. Кемерово, ул. Н. Островского, 28, 1-й этаж.

КЕМЕРОВСКИЙ РМЗ треста «Железобетонстрой» — конструкторов-механиков, слесарей по ремонту автокранов, строительно-дорожных машин, слесарей по металлоконструкциям, токарей-универсалов, фрезеровщиков, сверловщиков, машиниста автопогрузчика, учеников слесарей (юноши не моложе 17 лет).

Обращаться в отдел кадров. Тел. 94-3-45. Проезд автобусами №№ 1, 16, 18 до «ЖБС».

Партийная, профсоюзная организации и администрация шахты «Промышленская» треста «Кемеровоуголь» извещают о безвременной кончине заместителя начальника участка шахты

ШЕПЕЛЕВА Ивана Никаноровича

и выражают соболезнование семье и родным покойного.

Наш адрес: г. Кемерово, ул. Трудовая, 64; телефоны: редактора 6-61-54, приемной 6-69-74, заместителей редактора 6-70-82 и 6-65-74, ответственного секретаря 6-68-81, зам. ответственного секретаря 6-65-63, отделов редакции партийной жизни 6-61-83, пропаганды 6-66-73, промышленного 6-69-44 и 6-63-02, сельского хозяйства 6-67-82, советского строительства и быта 6-64-84, строительного 6-67-46, культуры 6-62-01, писем и рабселькоров 6-90-52 и 6-60-72, информации 6-62-37, об'явлений 6-68-72, фотокорреспондентов 6-90-63, директора издательства 6-69-23, общественной приемной 6-66-52, бухгалтерии 6-90-54, директора типографии 6-89-32

ОП01619. Типография «Кузбасс» управления по печати. Заказ № 41.