ВТОРАЯ ДОМНА ЗАПСИБА ВЗЯЛА РАБОЧИЙ СТАРТ!

Пролетарии всех стран, соединяйтесь!

КУЗБАСС

ОРГАН КЕМЕРОВСКОГО ОБКОМА КПСС и ОБЛАСТНОГО СОВЕТА ДЕПУТАТОВ ТРУДЯЩИХСЯ

ГОД РЕВОЛЮЦИИ ПЯТИДЕСЯТЫЙ

№ 171 (12147). Воскресенье, 23 июля 1967 г.

Год издания 46-й

Цена 2 коп.

ЗАВОД РАСПРАВЛЯЕТ ПЛЕЧИ

В ПРОШЛУЮ ПЯТНИЦУ, после полудня, площадку вблизи второй доменной печи Запсиба, временно опустевшую после многолюдных торжеств, связанных с получением первой плавки чугуна на новой домне, снова заполнили сотни строителей, монтажников, металлургов, представители трудящихся города Новокузнецка. У высокого торца здания литейного двора, там, где пламенеют слова: «50-летнему юбилею Страны Советов», возвышается наскоро сооруженная трибуна. На ней — слиток чугуна, только что полученного на новом металлургическом агрегате.

Митинг открывает первый секретарь Новокузнецкого горкома партии Б. И. Окушко. Он тепло поздравляет строителей и монтажников с большой трудовой победой — пуском в эксплуатацию новой домны завода-гиганта.

Слово предоставляется председателю государственной приемной комиссии, директору Тульского металлургического завода М. Д. Грицуну, который высоко оценивает результаты работы коллективов, участвовавших в сооружении второй домны. Она построена в сжатый срок. Работая в сложных условиях, строители и монтажники сдали комплекс с оценкой хорошо.

Выступившие затем И. М. Звездов, начальник управления «Сибметаллургстрой», и Н. Я. Лущенко, начальник комплекса строительства второй домны, рассказали о самоотверженном труде многотысячного коллектива строителей. В их числе с особой теплотой были названы бригады Войтова и Полякова, Рабеца и Кузьмина, Козлова и Корнеева, Назипова, Гришина и Фролова, Самолдиной и Пожидаевой, Лукашова и Михайловского, Арзамасова, Михайлицына и других. Все они работали на самых ответственных участках и в напряженное время вдвое и больше перевыполняли свои задания.

Выступает горновой Михаил Тютюнник, который только что участвовал в выдаче первой плавки на новой доменной печи. Он доложил, что агрегат работает четко, технологический процесс в печи идет хорошо. За это доменщики благодарят строителей и монтажников от всей души и обещают работать на отлично.

Директор Западно-Сибирского металлургического завода Герой Социалистического Труда Л. С. Климасенко заверил собравшихся, что металлурги Запсиба быстро освоят новый металлургический агрегат и досрочно достигнут на нем проектной мощности — 1.100 тыс. тонн чугуна в год. Бригадир монтажников В. Н. Онойченко из треста «Сибстальконструкция» и В. И. Бычков из треста «Кузнецкметаллургстрой» призвали строителей Запсиба так же самоотверженно, по-ударному трудиться на задельных об'ектах конверторного цеха запсибовского блюминга и непрерывнозаготовочного стана, чтобы досрочно была получена на Запсибе первая сталь.

Зав. промышленно-транспортным отделом обкома КПСС Г. А. Навасардянц напомнил присутствующим, что новая домна очень «прожорлива»: она будет потреблять каждые сутки до 6 тыс. тонн агломерата и более 2 тыс. тонн кокса. Чтобы «накормить» такого исполина, надо быстрее форсировать сооружение второй агломашины и коксовой батареи № 3. Долг строителей и монтажников Запсиба — в срок и с хорошим качеством сдать все пусковые об'екты, досрочно завершить программу юбилейного года.

Участники митинга единодушно приняли текст телеграммы в адрес ЦК КПСС и Совета Министров СССР, в которой рапортуют о выполнении правительственного задания — вводе в эксплуатацию второй доменной печи Запсиба. В телеграмме говорится, что строители и монтажники завода-гиганта не пожалеют сил, чтобы в этом году в установленный срок вошли в строй действующих крупные пусковые об'екты черной металлургии города — вторая агломашина и третья коксовая батарея на Запсибе, а также цех длинномерных рельсов на Кузнецком комбинате.

...Вторая доменная печь Запсиба надела рабочую спецовку. Новый агрегат работает на коммунизм.

В. СЕМЕНИХИН.

НА СНИМКАХ:
Митинг строителей Запсиба.
Идет первый чугун второй домны.
Фото Э. Эттингера.

В ЧЕСТЬ ПРАЗДНИКА

Вчера в областном драматическом театре состоялось городское собрание, посвященное Дню работника торговли. С докладом выступил первый секретарь Кемеровского горкома КПСС В. В. Листов. Затем состоялось вручение переходящих Красных знамен коллективам торговых предприятий и организаций — победителям в социалистическом соревновании в честь 50-летия Советской власти по итогам работы за второй квартал.

ОТ'ЕЗД ИЗ МОСКВЫ ПРЕМЬЕР-МИНИСТРА ИРАНА

Сегодня Москва дружески провожала Премьер-Министра Ирана Амира Аббаса Ховейда, находящегося в нашей стране с официальным визитом по приглашению Советского правительства.

Глава иранского правительства вместе с сопровождающими его лицами отбыл в Ленинград. Совершая поездку по стране, он посетит также южное побережье Крыма. (ТАСС).

АГРЕССИИ—НЕТ!

Трудящиеся Новокузнецка осуждают политику Израиля на Ближнем Востоке

Шахтеры, строители и металлурги Новокузнецка на митингах протеста приняли резолюции, в которых заклеймили позором израильских агрессоров и их американских пособников.

Ветеран Великой Отечественной войны шихтовщик цеха № 2 ферросплавного завода И. И. Гусев, рабочий А. А. Фастов, секретарь парткома завода П. М. Уканаков и другие рассказали, что кузнецкие ферросплавы пользуются большим спросом в арабских странах.

— Мы поставляем лучшие марки металла в ОАР, — сказал руководитель химической лаборатории завода М. Г. Рубинштейн. — Заказам из Об'единенной Арабской Республики предоставляется зеленая улица. Кузнецкие металлурги будут и впредь помогать странам, освободившимся из-под колониального ига. Братский союз и взаимопомощь между нашими странами нерасторжимы.

Тысячи сталеваров, доменщиков, прокатчиков собрались 20 июля на площади Победы перед Кузнецким металлургическим комбинатом. В их руках лозунги: «Позор американо-израильским агрессорам!», «Братья-арабы, советские люди с вами!».

От имени коллектива предприятия на митинге выступили мотористка коксохимпроизводства А. Я. Коляденко, секретарь партийного комитета комбината Н. М. Миловацкий, старший горновой доменного цеха Н. И. Потава и другие. Все они единодушно осудили израильскую агрессию против арабских стран и потребовали немедленного вывода израильских войск за линию перемирия.

С гневом и возмущением выступили на многолюдном митинге железнодорожники Новокузнецка.

— Если агрессоры рассчитывают на безнаказанность, — сказал бригадир ремонтников вагонного депо М. И. Письменский, — им не удастся уйти от ответа. Свободу нельзя заглушить гулом орудий. Правое дело восторжествует. Мы, советские люди, заявляем, что не оставим в беде арабские народы и окажем им всяческую поддержку. Мы с вами, друзья-арабы!

(Корр. «Кузбасса»).

ДНЕВНИК СЕНОКОСА

На 21 июля совхозы и колхозы области скосили травы на 145.000 гектаров — 34 проц., застоговали сена 42.900 тонн — 8,7 процента к плану, силоса из трав заложено 18.860 тонн, травяной муки приготовлено 295 тонн.

В первой пятерке районов на стоговании сена — Беловский (5.700 тонн), Кемеровский (3.600 т), Топкинский (3.600 т), Промышленновский (3.400 т), Мариинский (3.300 т).

В отчетные сутки по области отмечается снижение темпов всех видов работ на заготовках кормов.

Крайне неудовлетворительно идет сенокос в совхозе «Уньгинский» (тов. Загайнов). За 15 дней, прошедших с начала работ, здесь сумели застоговать только 300 тонн сена из 3.682 по плану. В совхозе травы скошены на 1.230 гектарах. Организовано 5 механизированных звеньев и 8 звеньев конноручной заготовки сена. По самым скромным подсчетам, эти 13 звеньев могут ежедневно убирать в стога 150—170 тонн, убирают же, если судить по итогам на 20 июля, по 20 тонн в день. Чем, как не простоями и плохой организацией труда, можно об'яснить это?

У сенокоса остались короткие сроки. Требуется ежедневно убирать сена 17—20 тыс. тонн, чтобы план по области был выполнен.

Магазин «Гастроном» № 16 областного центра — один из самых крупных торговых предприятий Кузбасса. По итогам социалистического соревнования во втором квартале юбилейного года коллективу оставлено переходящее Красное знамя Министерства торговли РСФСР и ЦК профсоюза.

НА СНИМКЕ молодые работницы магазина (слева направо): Люда Лох, Светлана Комарова, Галя Лученко, Валя Пономарева, Клара Бахтина и Анна Гралевская.

Фото П. Костюкова.

СЕГОДНЯ — ДЕНЬ РАБОТНИКА ТОРГОВЛИ

НАШИ ИНТЕРВЬЮ

РАСТЕТ КУЛЬТУРА ОБСЛУЖИВАНИЯ

— За годы Советской власти наша торговля прошла славный путь, превратилась, благодаря заботам партии и правительства в мощную отрасль социалистического хозяйства,—так начал беседу с нашим корреспондентом начальник управления торговли облисполкома ПЕТР ИВАНОВИЧ МАТЛАХ. — Эти изменения можно проследить и на примере Кемеровской области, — продолжает он. — Товарооборот в 1966 году составил у нас 1.541,8 млн. рублей, или в три раза больше по сравнению с 1949 годом. Существенно изменяется и структура товарооборота. В нашей области тысячи современных, благоустроенных магазинов. В них предусмотрены не только удобства для покупателей, но и обеспечены в основном условия для нормального труда продавцов, кассиров, кладовщиков.

— Что можно сказать о специализации торговли в области?

— Если в первые послевоенные годы магазинов с вывесками «Ткани», «Одежда», «Обувь», «Мебель» насчитывалось единицы, то теперь их в области 1.698 на 7.121 рабочее место.

В общественном питании также получит распространение узкая специализация. Еще больше откроется «шашлычных», «блинных», «пельменных». Это удобно и для покупателей, и для тех, кто их обслуживает.

— Каковы планы развития торговли в ближайшие годы?

— Только до конца этого года число магазинов увеличится на 27, а количество рабочих мест — на 542. Будет открыто 45 предприятий общественного питания. Вступит в строй несколько комбинатов и цехов по изготовлению полуфабрикатов в Кемерове, Новокузнецке, Белове, Прокопьевске. Товарооборот за время с 1965 по 1970 год возрастет на 28,5 процента.

Мы будем все шире применять прогрессивные формы торговли: больше открывать магазинов самообслуживания, принимать заказы от населения, доставлять товары на дом.

Дальнейшее развитие получат прямые связи с местными промышленными предприятиями. Сейчас у нас имеют такие связи все мебельные магазины и часть магазинов, торгующих швейными изделиями. В ближайшее время будут переведены на эту форму работы молочные и хлебные магазины.

— Что еще затрудняет работу торговых организаций?

— Трудности у нас есть. Например, мы не можем пока полностью удовлетворить спрос населения на швейные изделия, ткани, стиральные машины, хотя продаем их с каждым годом все больше. Мы должны мобилизовать все имеющиеся у нас резервы для обеспечения рентабельной работы предприятий торговли, улучшать экономическую службу, более рационально использовать транспорт. Совхозы и колхозы пока недостаточно поставляют нам овощей, зелени. Одна из сегодняшних наших проблем также — проблема кадров. В основном не хватает рабочих низкой квалификации: грузчиков, уборщиц, посудомойщиц. Поэтому перед нами встает задача механизации и автоматизации подсобных работ.

— А квалифицированных специалистов достаточно?

— Пока тоже недостаточно. Но для их подготовки сделано уже многое. В 1944 году в Кузбассе было лишь 10 человек с высшим образованием и 45 — со средним специальным. А сейчас соответственно 355 и 3.670.

— Петр Иванович, что делается торговыми организациями для изучения спроса населения?

— Кроме изучения спроса непосредственно на предприятиях торговли, недавно созданы в больших городах так называемые опорные пункты. Они работают на базе крупных специализированных магазинов. Задача этих пунктов — обобщать материал по изучению спроса на товар, которым торгует данный магазин. Эти сведения поступают затем в наши оптовые организации. И еще: в Кемерове и Новокузнецке начали работать специальные группы, которые изучают спрос на товары, поступающие в торговую сеть помимо оптовых баз. Таким образом, в этих двух городах изучается спрос практически на все товары.

Мне хочется отметить, что, несмотря на имеющиеся еще трудности, работники торговли нашей области успешно выполняют юбилейные обязательства к своему празднику пришли с неплохими результатами.

ЭКОНОМИЧЕСКАЯ РЕФОРМА. Готовность. Опыт. Проблемы.

В ОСНОВЕ—НОРМАТИВЫ

КОЛЛЕКТИВ шахты № 3-3-бис треста «Кировуголь» давно и деятельно готовится к переходу на новые методы планирования и экономического стимулирования. Наш представитель в составе делегации горняков Кузбасса побывал на шахтах комбината «Укрзападуголь», еще в 1965 году начавших экономический эксперимент. С учетом опыта донецких горняков у нас на шахте впервые был применен проект типового положения о переходе угольных предприятий на новые формы хозяйствования. Из более чем 30 технико-экономических показателей, планируемых шахте сверху, положением предусматривалось оставить лишь 7 основных. Трест планирует предприятию общий об'ем реализуемой продукции, фонд заработной платы, уровень рентабельности, об'емы централизованных вложений, ввода в действие основных производственных фондов и новой техники, поставки материалов и оборудования. В разработке остальных технико-экономических показателей шахте предоставляется полная самостоятельность.

Возможность самим планировать работу предприятия заставляет заниматься экономикой более широкий круг людей, решать вопросы развития производства более оперативно и целенаправленно. За основу для планирования и материального стимулирования труда горняков мы взяли твердые нормативы. В зависимости от нагрузки на забой каждая из трех групп нормативов предусматривает различные размеры поощрения рабочих. Так, если при выполнении самого низкого норматива I группы бригада получит премию — 20 проц. от сдельного заработка и 1 проц. за каждый процент перевыполнения, то по второй и третьей группам размеры премирования увеличиваются соответственно в полтора и два раза. Получается, что бригаде выгоднее выполнить более напряженный план добычи или проходки, чем значительно перекрыть заниженный. С другой стороны, такой порядок планирования дает толчок к улучшению работы шахты в целом, т. к. РОСТ НАГРУЗКИ НА ОЧИСТНЫЕ И ПОДГОТОВИТЕЛЬНЫЕ ЗАБОИ УЛУЧШАЕТ ВСЕ ЭКОНОМИЧЕСКИЕ ПОКАЗАТЕЛИ.

Необходимо отметить, что переход на нормативное планирование требует более или менее устойчивого состава бригад в забоях. Наши исследования показали, что при проведении горизонтальных выработок однопутевого сечения наибольшего эффекта добивается звено в 4—5 человек, в наклонных выработках сменное звено должно состоять из 6—7 человек. Звенья очистных бригад на крутых пластах у нас укрупнены — они стали на один—два человека больше. Нагрузка на забой возросла на 32—55 проц. Несмотря на некоторое снижение производительности труда в сменах, в целом по участку она возросла на 2 проц., а себестоимость топлива снизилась лишь по заработной плате на 6,5 проц.

Одним из решающих факторов успешного внедрения нормативного планирования следует считать неизменность планов участков (не менее как на год) и шахты (на три года). Любое изменение плана добычи должно делаться в точном соответствии с положением о социалистическом предприятии, т. е. одновременно с уменьшением или увеличением плана должны быть изменены все прочие взаимосвязанные показатели. К сожалению, такое синхронное изменение на наших шахтах пока еще редкое явление.

Важное значение в подготовке к экономической реформе имеет **правильная организация работ и рациональное использование людей в бригадах.** Вопрос этот не так уж прост. На нашей шахте несколько лет назад включили мастеров-взрывников в состав подготовительных бригад. На Киселевском руднике они вводились и в добычные бригады. Экономическая эффективность такой организации очевидна. Только на шахте № 3-3-бис включение взрывников в состав бригад высвобождает для направления в забои более 50 человек и дает дополнительно 30 тысяч тонн угля в год. По комбинату «Кузбассуголь» эти цифры выглядят еще внушительнее: 2.500 рабочих и 1,5 млн. тонн угля. Но осуществить явно выгодное мероприятие мы не можем — вето наложил Госгортехнадзор РСФСР, причем без достаточных оснований. Все рассуждения, будто включение взрывников в состав бригады увеличит количество нарушений правил техники безопасности, малосостоятельны. Требует оперативного решения и вопрос о включении в состав проходческих бригад машинистов электровозов. Ведь мы готовим горняков широкого профиля, способных выполнять несколько операций в забое.

Работа в комплексе, взаимозаменяемость внутри бригады значительно повышают производительность труда. Доказательством тому служит опыт бригад-участков, зародившихся у нас на шахте по инициативе передовых коллективов. За полгода участки №№ 1 и 6 повысили производительность труда на 23 и снизили себестоимость тонны угля на 8,7 проц. Правда, как форму организации, бригаду-участок нам запретили, но все ценное из нее — коллективизм, взаимозаменяемость, высокую ответственность и заинтересованность в общем успехе — мы перенесли в традиционно существующие бригады и участки.

Подготовку к экономической реформе коллектив ведет по многим направлениям. И вот результат. Значительно перекрыты планы добычи и проходки. Горняки сэкономили 1.265 кубометров лесных материалов, 773 тыс. киловатт-часов электроэнергии. Свыше 800 куб. метров леса, 120 комплектов металлокрепи, 5,5 тонны троса и другие материалы использованы повторно. В шахте действует «подземный лесозавод», ежемесячно перерабатывающий до 150 кубометров бывшего в употреблении леса на затяжку, шпалы. Все это позволило снизить себестоимость тонны добываемого угля на 24,6 копейки, уменьшить затраты на 140,7 тыс. руб.

Большое значение мы придаем внедрению элементов научной организации труда и производства. Бюро НОТ шахты разработало и внедрило планы научной организации на монтаже гибкого перекрытия, проведении выработок по углю и породе. Детально изучены процессы и даны рекомендации по рациональному использованию электровозов, оптимальному режиму работы под'емов и др. Самый крупный очистной участок № 6 работает по перспективному сетевому графику, рассчитанному на два года. Нынче полностью механизируем рабочие процессы на лесном складе, что позволит здесь увеличить производительность труда на 20 проц.

С апреля нынешнего года на всех участках внедрили **нормативный метод планирования с учетом затрат на производство.** Это позволяет **в конце каждой недели получать предварительные показатели по себестоимости и своевременно предотвращать перерасходы.** По окончании каждого месяца уточняем результаты, исходя из расчетных цен. Итоги обнадеживают. Экономикой как бы пронизывается жизнь всего коллектива. Мы оказались в состоянии обеспечить плату за фонды, образовать фонд развития производства (169 тыс. руб.), фонд социально-культурных мероприятий и жилищного строительства (48,5 тыс. руб.) и фонд материального поощрения (109 тысяч рублей).

Я уже говорил, что у нас еще немало нерешенных вопросов. Но нет никакого сомнения, что переход на работу по-новому не застанет коллектив врасплох. Мы примем реформу как самого лучшего и надежного союзника в борьбе за всестороннее улучшение работы предприятия.

В. ДЗУРГУДАКОВ,
зам. начальника шахты № 3-3-бис по экономической работе.
г. Прокопьевск.

ЦИФРЫ и ФАКТЫ

В 1945 году в области было 2.901 предприятие торговли. Сейчас — 5.111, на 14.603 рабочих места.

☆ ☆ ☆

В нашей области значком «Отличник советской торговли» награждено 916 человек. 103 работника торговли имеют правительственные награды.

☆ ☆ ☆

Значительно увеличилось потребление товаров на душу населения. Например:

	1959 г.	1966 г.
мясопродукты (кг)	19,4	26,1
цельномолочная продукция (кг)	42,0	74,0
яйцо (шт.)	14	41

☆ ☆ ☆

По сравнению с 1965 годом в 1966 году было продано товаров больше: телевизоров — на 45 проц., мотороллеров — на 15, холодильников — на 124, стиральных машин — на 72 процента.

УЧИМСЯ МАСТЕРСТВУ

Пять лет прошло с тех пор, когда я впервые встала за прилавок. Срок небольшой. Но за это время в магазинах Анжеро-Судженска произошли большие изменения. Кто был в них пять лет назад и побывал недавно, тот сразу заметит, что на прилавках стало больше разнообразных товаров, покупатели имеют свободный доступ к ним.

Я расскажу о магазине № 158, где работаю вот уже более трех лет.

У нас очень много молодежи. Рядом со мной, в отделе готового платья, трудятся Валя Осипова, Валя Стельмах, Катя Грачева, Надя Молодик. Они комсомольцы и любят свою работу.

Недавно пришел в магазин паренек и попросил подобрать для него костюм. Валя Осипова посоветовала купить серый. Но ему нужен был черный, которого в отделе не оказалось. Расстроенный ушел парень. А Валя на другой день узнала, что на базе есть черные костюмы, и в тот же день они появились у нас в отделе. Зашел опять паренек, выбрал костюм и ушел довольный. Довольна и Валя, потому что человек купил то, что хотел.

Надя Молодик пришла к нам недавно из торгового училища. Трудно ей пока: то цену забудет, то не тот товар подаст — стесняется, краснеет. Девушке пришли на помощь «старые» работники прилавка Катя Грачева и Валя Стельмах. Подскажут, поговорят с покупателем. И Надя учится, становится более уверенной.

Недавно открылся у нас стол раскроя. Купит кто ткань — и сразу к раскройщику. Даже очередь образуется. Я думаю, что одного стола уже мало. И мы, и покупатели убедились в выгоде этой услуги, поэтому надо в магазин еще одного закройщика.

В этом году я думаю поступить в вечернюю школу, а затем в торговый техникум или институт. Этого требует жизнь. Чтобы продавец по-настоящему знал свое дело, ему необходимо учиться. И не только я одна осенью сяду за школьную парту. Рядом со мной будут учиться и мои подруги —товарищи по работе.

Сегодня наш праздник. Нас поздравляют покупатели. Мы гордимся и радуемся этому, так как видим плоды своего труда, видим покупателя, уходящего из магазина удовлетворенным и с нужной покупкой. Чувство гордости за свою, такую нужную людям профессию испытывает каждый в нашем коллективе.

Т. ОЩЕПКОВА,
зав. отделом готового платья магазина № 158.
г. Анжеро-Судженск.

Двадцать три года водит по стальным магистралям свой тепловоз машинист Новокузнецкого локомотивного депо коммунист Иван Корнилов.

— Наш новатор, — с уважением говорят о нем товарищи. Иван Корнилов отличник соцсоревнования работников железнодорожного транспорта.

Фото В. Дунаева.

КОЧУЮЩИЕ ПИХТОВАРЫ

ЗА ПОСЛЕДНИЕ годы в лесхозах Кузбасса значительное развитие получило производство пихтового масла — остродефицитного сырья для выработки высококачественной камфоры, целлулоида, кино- и фотопленки, органического стекла и других товаров. Ежегодно лесхозы управления лесного хозяйства области вырабатывают около 100 тонн этого ценного продукта. Но спрос на него постоянно растет и... не удовлетворяется. Перед пихтоварами встала задача — искать пути увеличения выхода масла и улучшения его качества при существующем количестве пихтоваренных установок. И они их находят.

Раньше масло получали с помощью устаревшего способа на стационарных установках, использовать которые можно лишь в лесных массивах, расположенных вблизи лесозаготовительных населенных пунктов. По мере продвижения заготовок в глубь массива установки удалялись от сырьевой базы на большие расстояния и работали с перебоями. Сырье становилось привозным, что заметно повышало себестоимость масла. Перевозка же установок на новое место во многих случаях невозможна или связана с крупными затратами.

Одним из путей увеличения выпуска и снижения себестоимости пихтового масла, лучшего использования сырья является перенесение производства масла непосредственно в лесосеки пихтовых насаждений благодаря применению передвижных установок. При использовании их снизились расходы на содержание и эксплуатацию оборудования. Уменьшилась потребность в обслуге, сократились капитальные затраты на содержание зданий. Стоимость такой установки в два—два с половиной раза меньше стационарной, а производительность намного выше. Не случайно стационарных установок осталось одна четверть. Но и это не все.

В Кузедеевском лесхозе задумались: а не влияет ли плотность укладки пихтовой лапки в парильном чане на выход масла? Провели три опытные гонки. Одна производилась при средней плотности укладки (при загрузке 2,5 т), другая — при плотной (4,2 т) и третья — при слабой (1,5 т). Максимальный выход масла (35 кг) получился при средней плотности укладки. Большую работу в этом направлении проводят пихтовары Яшкинского лесничества Тайгинского лесхоза. В частности, здесь изучили влияние интенсивности отгонки на выход масла. Опыты показали, что при интенсивной гонке качество масла не снижается. Процент содержания химических веществ даже выше, чем при средней скорости гонки. Яшкинцы получают премию за повышенное качество масла. Внедрение этого метода позволило получить дополнительно только по Тайгинскому лесхозу 1,8 тонны пихтового масла на 5.580 руб. В Яшкине же были проведены опытные гонки с загрузкой в чан дробленой лапки и недробленой. Для этого использовали кормодробилку ДКУ-М. Опыт показал, что выход пихтового масла из лапки при дроблении повысился на восемь с лишним процентов, и качество улучшилось, хотя используемая лапка была похуже.

Пихтовары управления лесного хозяйства смело внедряют передовые методы переработки лапки. Это позволит им выполнить обязательство — получить нынче дополнительно по 1,5—2 тонны таежного эликсира на установку.

М. СОВЕТОВ.

Адрес новостей:

ТЯЖИНСКИЙ РАЙОН

ВСЕГДА ВПЕРЕДИ

Первенство в соревновании среди животноводов совхоза «Тяжинский» с самого начала пастбищного периода держит бригада А. Г. Брахнова. В ней работает старейшая доярка совхоза М. Ф. Андреева, которая помнит своих сегодняшних коллег еще робкими, неумелыми девчонками. Именно она передала им все свои знания и опыт. Ученицы не подводят — И. П. Танчук, например, получает сейчас по 17 кг. молока на корову ежедневно. Близки к этому рубежу В. К. Ткаченко и другие доярки. Они искренне благодарят своих главных помощников — пастухов С. А. Смышляева и Ф. И. Филиппи, которые помогают им успешно выполнять свои юбилейные обязательства.

СПАСЕННАЯ КУКУРУЗА

Механизаторы первого отделения совхоза «Ступишинский» своевременно обработали междурядья кукурузы. Основные массивы чистые. Но на некоторых полях злейший враг культурных растений — осот упорно шел вверх. Создалась реальная угроза потерять урожай. Тогда на помощь кукурузоводам пришла химия.

Вот уже несколько дней агрегаты Г. Калиничева и А. Богомазова с установками ГАН-8 распыляют на плантациях гербициды.

Сорняк отступает.

СЕНО НА ПОТОКЕ

К этому дню в бригаде Героя Социалистического Труда Д. П. Василенко из колхоза «Восход» готовились давно. Еще в середине июня вся сеноуборочная техника была поставлена на исходные позиции. И вот страда началась. Сегодня на лугах работает множество машин, а там, где им не «развернуться», сверкают литовки. По 80—90 человек выходят ежедневно заготавливать сено по неудобицам. Кормы на косовице и стоговании выполняются.

КУРСОВАЯ РАБОТА

В селе Акимо-Анненка живет и работает киномеханик Михаил Лебединский. Он учится заочно в Ленинградском кинотехникуме. А заочникам, как известно, и контрольные нужно делать, и курсовые работы сдавать. Одной из таких работ доволен не только сам автор, но и все его односельчане. Михаил недавно закончил монтаж первой в районе установки для демонстрации широкоэкранных фильмов. Посмотрев на днях первый широкоэкранный фильм, жители села оценили работу студента на отлично.

БИБЛИОТЕКИ НА ПОВЕРКЕ

За последнее время в работе сельских библиотек района царит оживление. Идет смотр, посвященный 50-летию Великого Октября.

Многие подготовились к нему отлично. В Почаевской библиотеке, например, оформлен альбом «Летопись нашего села», в Камышловской — «Односельчане в Отечественной войне» и т. д. Шире стали пропагандироваться книги о родном крае. Повсеместно оформляются уголки с литературой на тему: «50 лет родному краю». «Родная земля». Проведена заочная конференция молодых читателей «Дорогой отцов». Эта активность библиотекарей вызвала большой приток новых читателей. Сейчас в селах и деревнях района нет ни одного дома, где бы не нашлось книги со штампом местной библиотеки.

Н. ТРОФИМОВ.

Мастера хорошего настроения

ЛЮБЛЮ СВОЮ ПРОФЕССИЮ...

«Я люблю свою профессию», — так начала выступление на городском собрании работников торговли Ольга Николаевна Зырянова, один из лучших продавцов магазина № 8 «Гастроном» в Новокузнецке. Сейчас она заведует бакалейно-кондитерским отделом, ведет с ним школу торгового мастерства. Работает за прилавком быстро, уверенно. У нее рассчитано каждое движение, не пропадет зря ни одна минута

А когда-то было совсем другое. Молоденькая девушка впервые встала за прилавок. Глаза разбегаются по ящикам и шкафам: где же то, что вдруг понадобилось покупателю? Из зала уже слышатся реплики: «Ах, как медленно отпускают».

Да, в первые дни было тяжело. Но, немного привыкнув, она стала видеть не только весы, чеки, ящики, но и лица покупателей. Вот перед ней сверкнули благодарные глазёнки ребятишек, бережно принимающих пакетик конфет, улыбнулась женщина, купившая красивый торт.

Дела пошли лучше. Работа стала понятной, а потом и любимой.

Теперь Ольга Николаевна сама обучает молодежь, которая во многом повторит ее путь. Здесь стали традиционными «день продавца», «день кассира», «день заведующего отделом». Собираются вместе ветераны и молодежь, делятся опытом, говорят о трудностях и недостатках в работе, решают, как их устранить.

В магазине есть кафетерий. Он замечателен тем, что в нем готовят лучший в области черный кофе Это подтверждено на только специальным призом, но и огромной популярностью самого кофе, приготовленного Марией Дмитриевной Ромадиной или ее помощницами — Валентиной Андреевной Устиновой, Ольгой Сергеевной Игнатьевой, Лидой Кулешовой.

Если вы хотите порадовать в день рождения близкого человека, хозяйки кафетерия тоже помогут вам: в назначенное время в квартире именинника появятся чудесный торт, букет цветов и бутылка шампанского.

Иногда в зале магазина № 8 можно услышать даже своеобразную лекцию-рекламу. Из нее покупатели узнают, как вкусно приготовить, например, кальмароз или хек и, быть может, даже отведают эти блюда, чтобы убедиться в правдивости рекламы; услышат, что такое орех кэшью, появившийся в магазине, откуда его привезли. Здесь посоветуют не скупиться хотя бы раз в неделю покупать лимон и расскажут, чем он полезен, где растет.

«Я люблю свою профессию», — это мог бы сказать каждый в коллективе «Гастронома» № 8. Поэтому так любят его новокузнечане. Бывает, есть магазин и поближе, но идут сюда, потому что знают: здесь обслужат быстро, культурно, красиво.

„НАША КОРМИЛИЦА"

Каждое утро, вот уже десятый год, по лестницам многих домов улицы Кутузова в Новокузнецке поднимается невысокая, приветливая женщина. Перед ней раскрываются двери квартир, выходят хозяева, здороваются со своей давнишней знакомой, улыбаются и становятся такими же приветливыми, как эта женщина.

Что она разносит? Неужели хорошее настроение? Да, хотя у нее в корзинке лежат свежий хлеб, булочки — они, честное слово, только в придачу к шуткам, бодрости, которые входят вместе с Надеждой Ерофеевной Быковой в просыпающиеся под'езды домов.

Есть у Надежды Ерофеевны свои постоянные заказчики, которым она приносит хлеб каждый день, в одно и то же время. Люди узнают ее по стуку в дверь, по голосу, даже, наверное, по звуку шагов на лестнице.

Против рекламы, которой сопровождает Надежда Ерофеевна свой товар, трудно устоять: «Зачем идти в магазин, когда к вам домой пришел такой свежий, такой ароматный хлеб, такие румяные, нежные булочки? Всего две копейки за доставку. Но если вы сами будете ходить в магазин, вы потеряете время. Оно дороже».

Все это сказано так весело и убедительно, что сопротивление невозможно. Теперь еще одна семья будет называть Надежду Ерофеевну своей кормилицей. А она подхватывает корзину и спешит на другой этаж, потом в другой под'езд, дом.

Порой Надежде Ерофеевне самой приходится смущенно благодарить покупателей, когда в какой-нибудь праздник они собираются все вместе и вручают ей подарок.

Медаль «За трудовую доблесть», врученная недавно, — дорогая реликвия для Надежды Ерофеевны. В ней государственное признание важности ее труда и того, что труд этот приносит радость людям.

ДЛЯ ВАС, ТУРИСТЫ

Конечно, не всякий, посетив магазин «Восход», становится туристом (хотя есть и такие, как утверждает книга отзывов). Зато можно быть уверенным, что каждый турист, путешественник Новокузнецка побывал здесь. Это самый обычный продовольственный магазин. Но в нем вот уже второй месяц работает необычный отдел: постоянная, на весь летний сезон, выставка-продажа «Для вас, туристы и путешественники».

Если вы уже собрались в дорогу и дело только за продуктами, здесь можно купить готовый комплект. Если хотите иметь другой, по своему вкусу, набор, зайдите в магазин на день—два раньше и сделайте заказ. Среди деревьев, у небольшой палатки и костра, уютно расположившихся в зале, вас встретит настоящая «фея туризма» — Валя Никашкина. Она все расскажет, об'яснит, посоветует. Валя — сама спортсменка, поэтому хорошо поймет все волнения и тревоги путешественников.

В назначенный вами срок приходите за готовым набором. Общими усилиями вас соберут в дорогу Евдокия Кириченко, Татьяна Королева, Светлана Григорьева. Что-то забыли — напомнят, чего-то не учли — предупредят.

Начинающий турист может посоветоваться, каких и сколько продуктов надо брать, как их готовить. Ну а видавшие виды путешественники и сами кое-что подскажут. Их советам в магазине всегда рады. Был, например, такой случай. Положили в наборы пачки иодированной соли. Пришли рыбаки и говорят: не пойдет, такой солью рыбу солить нельзя. Ничего не поделаешь, пришлось перестраиваться. И так всегда. Самый близкий контакт с покупателями стал принципом работы отдела.

Очень полюбилась новинка детям. Они — самые неопытные и самые неугомонные путешественники, поэтому вопросам нет конца.

Оформляли выставку чуть ли не всем магазином. Но больше других пришлось поработать товароведу Нелле Грековой: она хорошо рисует. И теперь новокузнецкие туристы довольны, даже тронуты такой заботой о них. Приходят в «свой» магазин до похода и после — сказать, что все было очень вкусным.

Л. ПАНЮТА.

Новокузнецк.

КАК СЛЕДУЕТ ПОНИМАТЬ

НЕДАВНО мне довелось побывать на необычном собрании. Один из руководителей неофициально действующей в Киселевске общины баптистов-«инициативников» А. И. Моднов держал ответ перед товарищами по работе — коллективом автобазы комбината «Кузбасскарьеруголь» за систематическое нарушение советских законов о религиозных культах. Собрание было бурным. Моднову справедливо ставили в вину проведение нелегальных молитвенных собраний, вовлечение детей в религиозную деятельность общины, тайное распространение клеветнических «братских листков» и другие противозаконные действия.

Но напрасно было бы искать хоть тень смущения или раскаяния на лице худощавого молодого человека, вызванного на трибуну. Более того, он сам порывался перейти в наступление, обвиняя городские организации в «нарушении конституционного принципа свободы совести». Моднов, в частности, утверждал, что поскольку церковь в СССР от государства отделена, то, дескать, никаких законов о культах и быть не должно...

Подобных взглядов придерживаются, кстати, и некоторые другие руководители неофициально действующих религиозных общин — например, Воронченко из Мысков, Шмидт из Анжеро-Судженска. Дик из Прокопьевска. Надо сказать, что эти взгляды не имеют под собой никаких серьезных оснований.

Свобода совести является одним из важнейших политических завоеваний граждан СССР, в котором до конца реализовано требование В. И. Ленина: «Всякий должен быть совершенно свободен исповедовать какую угодно религию или не признавать никакой религии, т. е. быть атеистом...»*). Принцип свободы совести законодательно закреплен в статье 124-й Конституции СССР, устанавливающей, что «свобода отправления религиозных культов признается за всеми гражданами».

Такой свободы нет и не может быть в эксплуататорском обществе. Несмотря на то, что религиозные организации всех направлений верно и преданно служили царскому самодержавию, господствующей в России признавалась только русская православная церковь, на что прямо указывалось в своде законов империи. Все другие религиозные организации признавались либо терпимыми, как, например, католики, лютеране, мусульмане, либо подвергались суровым преследованиям.

Церковь в России являлась продолжением государственного аппарата, она сопровождала человека на всем протяжении его жизни, начиная с обряда крещения и кончая отпеванием на кладбище, она вела записи актов гражданского состояния. Церковь активно проникала во все сферы государственной и общественной деятельности, в личные взаимоотношения людей. Она контролировала направление мыслей прихожан, не гнушалась заниматься сыском, используя обряд исповеди.

Пришедший в октябре 1917 года к власти революционный пролетариат России покончил с многовековой властью церкви. Опубликованный 23 января (ст. стиля) 1918 года ленинский декрет «Об отделении церкви от государства и школы от церкви» предоставил советским гражданам широкий выбор — верить или не верить в бога.

Законом было запрещено издавать любые постановления, которые бы стесняли или ограничивали свободу совести, а также устанавливать какие-либо ограничения или привилегии на основании религиозной принадлежности или непринадлежности граждан. Государство предоставило верующим равные с атеистами политические, трудовые, имущественные и иные права, обеспечило им полную возможность удовлетворять религиозные потребности в соответствии с особенностями того вероучения, которого они придерживаются.

В целях ограждения детей и подростков от вредного влияния религии школа была отделена от церкви. Преподавание религиозных вероучений в школах и других учебных заведениях, за исключением богословских, открываемых в каждом случае с разрешения государственных органов, запрещалось.

Религиозные организации были лишены права владеть имуществом, а ранее принадлежавшее им имущество, церковное и монастырские земли были об'явлены народным достоянием.

Таким образом, Советское государство не только провозгласило свободу совести, но также создало реальные предпосылки для подлинного ее осуществления.

Предоставив верующим широкие права в области отправления культа, государство, однако, не освободило их от общегражданских обязанностей: соблюдения законов, правил социалистического общежития, трудового распорядка, выполнения воинских обязанностей и т. д. Иначе и быть не может: ведь верующие являются гражданами СССР.

Учитывая это обстоятельство, государство ограничило деятельность общин верующих религиозными рамками. Вмешиваться в производственную и общественную деятельность верующих, в их семейные отношения религиозные организации не должны. Им запрещено побуждать верующих отказываться от исполнения своих гражданских обязанностей, заниматься благотворительностью,

*) Сборник «Коммунистическая партия и Советское государство о религии и церкви», Госполитиздат, 1959, стр. 13.

П. Ворошилов

ПРЯМОХОД

РАССКАЗЫ О ПРЕДСЕДАТЕЛЕ КОЛХОЗА

КРЕСТНИК

МОГУЧИЙ, белолобый бык, широко раскорячив клешнятые ноги, трубит вечернюю зарю. По косогору, сбиваясь в плотное стадо, укладываются разномастные коровы, лениво перекатывая тягучую жвачку. Вздернув хвосты, из кустов выскочили две слюнявые первотелки, бойко промчались бок о бок коротким галопом и вдруг настороженно замерли, словно устыдившись своего дурашливого настроения.

Бык зло косится на первотелок фиолетовым, все понимающим глазом и, еще ниже наклонив голову, трубит надсадно, на самых низких тонах. В его реве слышатся угроза, вызов. Потомок многих поколений воинственных круторогих вожаков, ленивый и флегматичный днем, с заходом солнца бык превращается в зверя, чуткого, нервного, злого. Он знает свою неизбывную силу, верит в нее и гордо оповещает об этом ночь, крадущуюся из ближних березовых колков, туман, волнами наплывающий от реки. Он здесь, он бодрствует, он готов в честном поединке отстаивать свое высокое право властелина.

Пригасив костер, на котором доспевала уха, я откровенно любуюсь породистой статью животного.

— Хорош, — говорю я.

— Крестник-то? Хорош. Всеми статьями хорош, — соглашается пастух Никифоров, мой новый приятель, страстный рыболов, знаток всех уловистых мест.

Деревенские мужики пренебрегают удочкой. Для них удочка — ребячья забава, пустая трата времени. Иное дело с бредешком выйти на песчаную косу. Никифоров, не роняя своего мужского достоинства, в деревне с удочкой не показывается. В его вместительной пастушьей сумке изнутри пришит специальный карманчик, а в нем набор жилковых лесок, разных грузил и остро заправленных бархатным напильником крючков. Удилища из ровной выдержанной березы он прячет у приметных омутов. На зорьке, когда стадо разбредается по лугу, Никифоров присядет у нависшего над водой куста и начнет вываживать красноперых, один к одному, фунтовых окуней. А то и щука возьмет на поставленную с вечера жерличку.

Близко к полудню прибегает к Никифорову шустрая голенастая дочка с горшком домашнего варева. Никифоров ей взамен — связку окуньков или щучку.

Без улова он не бывает. Потому речку, как сказал он мне, знает на три года вперед. Поясняет это так: «Иня-то наша летом тиха да смиренка. А по весне мечется в крутых глинистых берегах, ну, точно бешеная. Леса, считай, вполовину свели. Чуть солнышко припечет, и тронутся снега разом. Тесно становится речке. Вот и ярится она, рушит берега. Схлынет вода, и, глядишь, там, где был омуток, песчаная коса почти на середку вытянулась, а там, где мелкий перекат, бабы, юбки не поднимая, переходили, такая промоина образуется, что дно не враз ущупаешь. Потому и рыба в Ине гулящая. Что ни год — к новому месту кочует. Приходится примечать. Видал, какой крутояр нависнад омутком, в котором сегодня мы промышляли? Понимай, рухнет он по весне, и конец омутку».

Так же обстоятельно, поражая своей наблюдательностью, рассказывал Никифоров о своем разномастном стаде.

— Что ж это вы быку такую кличку дали? — спросил я Никифорова.

— Был случай, — сказал он.

Я тоже вспомнил этот случай.

...Нелегко, но основательно вживался новый председатель в ритм сельской жизни. Приучил себя вставать с первыми петухами. Мог натощак обежать разбросанные вокруг деревни фермы, а, сев за стол, заправиться основательно, с запасом. Горячо и напористо брался за всякое подвернувшееся дело, порой пустяковое, непредседательское совсем. Взявшись, доводил до конца, где советом, где злым напором преодолевая людскую лень и равнодушие.

Степенные мужики, собираясь вечерами в правлении, посмеивались. Новый председатель напоминал им лошонка-трехлетка, впервой поставленного в оглобли. Ишь вскидывается. Ну да жизнь обломает. Набьет раз—другой холку до крови, остепенится, образумится.

Однако относились к Андрею уважительно. Характерный. Набычится, глянет эдак из-под косматого своего треуха, силища в глазах такая сгетится, стынет, что на ветру вспотеешь. И слову своему хозяин. Не отнимешь. Давно ли в деревне, а бабенки к нему потянулись: кто с доброй весточкой, кто с бедой. Бабы, — они на доброту чуткие.

Андрей тоже чувствовал, как вокруг него надежно заполняется пустота, радовался этому. Он понимал, что любая работа навыков, сноровки требует. Понимал, что знания не придут разом. Значит, умей поговорить с человеком, его ум, его опыт с пользой пусти в оборот.

Как-то зашла к Андрею Дарья-телятница. Прислонилась к косяку и сказала устало:

— Уйду я, председатель. Силов моих нет смотреть, как над теленками изгаляются.

Андрей успокоил ее, обещал разобраться. Едва за Дарьей закрылась дверь, он позвал Бессонова, который отвечал за животноводство в колхозе. Бессонов пришел с огромной, склеенной из многих листов ведомостью движения поголовья и, аккуратно расстелив ее, приготовился докладывать.

— Погоди чуток, — сказал Андрей. — Как у нас телята? Дарья тут была. Жаловалась.

Бессонов пожал плечами.

— Видите ли, Андрей Андреевич. Нынче повсеместно пропагандируется групповое содержание молодняка. Выгоды тут две. Повышается товарность молока. И телята проходят хорошую закалку, растут крепкими, здоровыми, быстро набирают вес. Колхоз наш первым в районе внедрил прогрессивный метод. В постановлении райисполкома отмечен.

— Ну ладно, коли так, — сказал Андрей. — Давай твою сводку.

Как ругательски ругал себя вскоре Андрей за то, что легко, бездумно поверил Бессонову.

Весна выдалась затяжная, хлипкая. В марте солнце осадило сугробы. По деревенским улицам вперегонки побежали ручьи. А потом вместе с первыми скворцами закружила метель. Да и пошло. День за днем беспросветная мокреть — то дождь, то снег. И на фермы пришла беда. Начался массовый падеж молодняка.

Возвращавшегося из командировки Андрея обо всем проинформировал кучер Михеич. Горестно покачивая головой, он всю неблизкую дорогу твердил:

— Дарья больно убивается. Так убивается...

Бессонова Андрей застал в правлении. Бессонов работал. Раззернув веером добрый десяток конторских книг, он старательно заполнял свою простыню-сводку.

— В телятнике был? — спросил Андрей.

— Был, — ответил Бессонов.

— И что же? — спросил Андрей.

— Все то же, — ответил Бессонов.

— А иначе у нас будет?

Андрей говорил ровно, тихо. Но Бессонов вдруг почувствовал, с какой силой эти ровные слова-пробки выталкивает переполнявшая Андрея ярость, почувствовал и понял, что прорвется эта ярость и случится что-то плохое, чего еще с ним, Бессоновым, никогда не было. Бессонов торопливо переворошил бумаги на столе, нашел нужную, прочитал ее и сунул Андрею.

— Справку о падеже трех голов молодняка я подготовил. Колонка, правда, тут одна в ведомости не заполнена. Так сводку к четырем в райисполком подавать. Могут быть изменения...

Андрей как-то сразу успокоился.

— Напиши, Бессонов, еще одну бумагу. Сам придумай что-нибудь. И уходи из колхоза. Чужой ты здесь человек. Совсем чужой.

Бессонов стал торопливо застегивать пуговицы на кителе. Заговорил быстро, участливо.

— Я и сам это вижу, Андрей Андреевич. Я вот заявленьице уже написал. В пару тебе молодого надо, непуганого. Только нет ведь его, молодого-то. Потому и не хотел беспокоить. Сводки — дело пустое, однако заполнять их уметь надо. Кто с этой арифметикой не знаком, в три дня не сладит.

Андрей как бы заново увидел Бессонова. Худое, энергичное лицо. Крепкие руки, судя по крупным вздувшимся венам, налиты зрелой мужской силой. Только вот в глазах — пустота.

— Как телят спасти? — спросил он глухо.

— Пожалуй, никак, — помедлив, ответил Бессонов. — Для тех, у кого авитаминоз. Они родились нежизнеспособными. Плохо кормили коров.

— Но у нас есть корма, — вскинулся Андрей. — Завтра еще подвезут концентрат. Договорился я в городе.

— Есть, — согласился Бессонов. — Только вот дело какое. Дояркам мы начисляем трудодни за надоенное молоко. Получше накормишь корову, больше надоишь, больше трудодней. А сухостойную кормить, какой резон? Родился телок, доярке мы два рубля — и квиты. Стоит ли вилами махать?

— Что же, все они у нас эти, авитаминозные?

— Нет, конечно, — оживился Бессонов. — Какая крестьянка решится заморить теленка. Корова всем кормилица. Ругают нас бабы за плохую оплату, а стельной корове все лишний клок сена кинут. Заморыши в тех группах, где доярки молодые. Так, глупость девичья.

— Так почему же телята дохнут?

— Еще и потому, что холодно, сыро в телятнике.

— А если раздать нам телят по домам, колхозникам? Выходят?

Бессонов не ответил. Но по тому, как пошли в сторону его пустые глаза, как забегали, запорхали над столом его руки, Андрей понял — боится. Нет, Бессонов не глупый. Он даже не равнодушный. Вот сидит он перед ним, словно связанный, спутанный невидимыми, но прочными (не порвешь) нитями инструкций и наставлений. Где-то на Кубани люди, действуя в строгом соответствии с этими инструкциями и наставлениями, действительно повышают товарность молока, выращивают крепких, упитанных телят. И как же замахнуться ему, Бессонову, на овеянный кумачом переходящих знамен опыт передовых коллективов, воспротивиться ему, сказать: Сибирь есть Сибирь, что здесь во всяком случае холоднее, чем на Кубани. А может быть, и замахивался. На место поставили. Это мы умеем. С незапамятных времен сеяли мужики по косогорам овес. Михеич говорит, что далеко за сто пудов браги. Но заикнулся об этом Андрей на совещании, сказали — не мудри. Есть установка насчет кукурузы. На кой она ему черт? Колхоз еще ни разу все свои пойменные луга не выкашивал. Бессонов сам признался, что пуганый, знает — павшие телята — это естественные издержки внедрения передового метода. За такое не хвалят, но зато и ругают иначе, вроде хвалят. Пусти он сейчас телят к коровам на подсос да вдруг не выходи — быть ему битым нещадно. Как же, мол, ты, знающий специалист, мог допустить это? Ему тоже не простят, хотя он пока относится к незнающим и не специалист.

Андрей смотрит на Бессонова. Ты будешь работать. Я тебя раскачаю. Я ни черта не смыслю в животноводстве. Но ты-то знаешь, ты можешь.

В комнату несмело, боком, протиснулась девчонка-рассыльная, шмыгнула простуженным носом и зачастила:

— Беда, председатель, Дашка в голос кричит. Пьяная вся, бунтует. Ой, беда, председатель.

Андрей кинулся на улицу...

...Телята сгрудились в углу загончика. Они напоминали стайку заморенных, перепуганных ребятишек, каких Андрею довелось встречать в освобожденных селах Белоруссии. Глядят устало и тоскливо, чуть поводя запавшими боками. Они словно уже все знают и ничего не ждут. У загородки белолобый несмышленыш, самый маленький и грязный. Вот он, раскорячившись, потянулся, поймал теплыми слюнявыми губами палец Андрея и самозабвенно зачмокал. Острая боль полыхнула по сердцу Андрея, перехватило дыхание. Он хрипло, с придыхом закричал на Дарью.

— Ты... что, сволочь пьяная, Шкуру сниму.

Дарья вздрогнула, вскинула голову и пошла, пошла на Андрея, выпятив высокую грудь, вихляя бедрами.

— Ты с меня что другое сними, председатель. Я тебе окажу удовольствие. — И вся сразу же надломилась, обхватила мокрый стояк, повисла на нем, запричитала. — Ведь они что дети малые. Им молочко, им мамка нужна. А я солому запариваю. Тру ее проклятущую, тру — все руки в волдырях. — Дарья выпрямилась, шагнула к Андрею. — Слышь ты, спущатель. Солому! Баба твоя девок чем кормила, когда в зыбке качались? Забыл? Пошел отсюдова. Только холоду напустил. — И напоследок, горько и убежденно: — Вырос ты с елку, да накопил с шишку толку.

Андрей наклонился к загородке, непослушными руками поймал белолобого заморыша, запахнул его полами полушубка так, что в разрезе полушубка осталась торчать одна голова теленка с глупыми, испуганными глазами, и твердо сказал, глядя куда-то мимо Дарьи:

— Зови народ. Этого я себе возьму. Крестником будет.

...Утром будит меня знакомый трубный бас Крестника. Так, на свой бычий манер он приветствует просунувшееся между двумя холмами солнце. Стадо разбредается по лугу. А Крестник спускается к реке, цедит воду, чуть касаясь реки губами. Потом доверчиво глядит то на Никифорова, то на раскинутые веером удочки. Он теперь совсем не против угоститься корочкой, густо сдобренной солью, которая лежит в сумке Никифорова.

(Продолжение следует).

(Продолжение. Начало в номере за 22 июля).

МЕЖДУНАРОДНАЯ ЖИЗНЬ

Письмо представителя Сирии при ООН

НЬЮ-ЙОРК. Постоянный представитель Сирии при ООН Жорж Томе в письме генеральному секретарю ООН довел до сведения Генеральной Ассамблеи новые факты зверств израильских оккупантов на захваченной ими территории Сирии.

Он подчеркивает, что израильские власти угрожают арабскому населению массовыми репрессиями, заставляя его покидать свои дома и имущество. В ряде мест оккупанты поджигали пшеничные поля, обрекая население на голод. В Эль-Кунейтре и других районах ежедневно производятся аресты и заключение в военные тюрьмы гражданских лиц. В районах Эль-Завийа, Васет и других оккупанты произвели массовые расстрелы молодежи. В селе Альаль они угнали часть населения в Израиль, а остальных подвергли пыткам.

Жорж Томе от имени своего правительства призвал ООН провести расследование этих зверств и представить доклад Совету Безопасности.

(ТАСС).

С телетайпной ленты АПН

ПРИЗЫ — МАСТЕРАМ ФОТОДЕЛА КАМБОДЖИ

Недавно в столице Камбоджи Пном-Пенге в студии кхмерского королевского телевидения состоялась церемония вручения премий участникам международной выставки «Интерпресс-фото-66». Под девизом «За мир, за дружбу, за гуманизм и прогресс» выставка была проведена в Москве по инициативе Международной организации журналистов. В ней приняли участие представители более 70 стран мира. Специальное жюри агентства печати Новости присудило камбоджийскому мастеру Ли Минх Ньену за цветные фотографии «Пахота» и «Праздник воды» приз — золотые наручные часы и памятный адрес. Поощрительной премии удостоен Транг Тон за фотографии «Вперед» и «Большие надежды».

Ю. ПЕТРОВ.

Пном-Пень.

«КВАДРИЕНАЛЕ»

ПРАГА. (АПН—Прагопресс). «Квадриенале» — так называется международная выставка театрально-декорационного искусства и театральной архитектуры, которая будет устраиваться каждые 4 года в Праге. Первая экспозиция, которую готовит Министерство культуры и информации Чехословакии, откроется осенью нынешнего года.

О желании представить свои работы на выставку уже заявили 260 художников из 20 стран — Советского Союза, Польши, Болгарии, Франции, Бразилии, Австралии, Японии, Туниса и других.

СКОРАЯ ПОМОЩЬ СОВЕТОМ

Когда беда приходит в дом, люди часто сожалеют, что рядом нет внимательного, знающего человека, готового дать полезный совет. А вот житель столицы Индии Дели сегодня может поднять телефонную трубку, чтобы договориться о посещении САБ — городского бюро бесплатных советов.

САБ — организация, созданная энтузиастами на добровольных началах. Каждый из них — специалист в определенной области. Этим достигается универсальность бюро, которое способно дать компетентный совет по многим, порой самым неожиданным вопросам. Два часа ежедневно, с шести до восьми вечера, САБ консультирует всех желающих по проблемам трудоустройства и образования, раз ясняет законы и гражданские права. Не исключена из деятельности бюро и сложная в условиях Индии тематика «Брак — семья — развод». Здесь советы предоставляются в сугубо конфиденциальном порядке. Все эксперты САБ приняли присягу о неразглашении профессиональной тайны и обязались «не использовать сведений, полученных от клиентов, в корыстных целях».

Два раза в неделю САБ открыт только для женщин. Диапазон проблем, с которыми обращаются в бюро клиенты в сари, колеблется от жалоб на мошенников-торговцев до косметических рецептов.

Пресса хорошо отзывается о бюро бесплатных советов, подчеркивая, однако, что одних благих намерений «самаритян» далеко недостаточно для решения социальных проблем, с которыми приходится сталкиваться Индии и ее народу.

В. СИМОНОВ.

Дели

ЛЕКАРСТВА ГДР — В 40 СТРАН

БЕРЛИН. Фармацевтическая промышленность ГДР производит более трех тысяч различных лекарств, в том числе много сложных антибиотиков. За годы народной власти выпуск медикаментов увеличился в 14,5 раза. В минувшем году завершена разработка 32 новых лечебных препаратов. Медики дали высокую оценку лекарствам «Фали-кор» и «Петагит», применяемым для лечения сердечно-сосудистых заболеваний.

На мировом рынке растет спрос на фармацевтическую продукцию с маркой «Сделано в ГДР». Ее покупают сейчас в 40 странах мира.

В. АНАНЬЕВ.

СУРОВОЕ ПРЕДУПРЕЖДЕНИЕ

ПАРИЖ, 21 июля. (ТАСС). Израильские руководители, а также поощряющие их западные страны «ведут рискованную игру с огнем». Эти слова из заявления ТАСС о положении на Ближнем Востоке выделяют сегодня все парижские газеты. Это заявление, пишет газета «Юманите», «подтверждает решимость Советского правительства не мириться бесконечно со «свершившимся фактом» и приложить все усилия, чтобы помочь арабским странам восстановить их территориальную целостность и их законные права».

Газета «Фигаро» сообщает о заявлении ТАСС на первой странице под заголовком: «Москва предупреждает, что инциденты, вызванные Израилем, могут повлечь за собой новый расширенный конфликт». Газета публикует полный текст заявления, квалифицируя его как «суровое предупреждение».

АЛЖИРСКАЯ ПЕЧАТЬ о ЗАЯВЛЕНИИ ТАСС

АЛЖИР, 21 июля. (ТАСС). Заявление ТАСС о положении на Ближнем Востоке с большим интересом встречено в Алжире.

Газеты особо выделяют то место в заявлении, где говорится, что правящие круги Израиля действуют в сговоре с США, Англией, ФРГ и некоторыми другими западными странами.

Подробное изложение заявления было несколько раз передано по алжирскому радио.

БОЕВЫЕ УСПЕХИ ЮЖНОВЬЕТНАМСКИХ ПАТРИОТОВ

ХАНОЙ, 21 июля. (ТАСС). В течение семи дней с 9 по 16 июля бойцы Армии освобождения в южновьетнамских провинциях Куангчи и Тхыатхиен полностью разгромили одну роту и пять взводов марионеточных войск сайгонского режима, передает агентство ВИА, ссылаясь на сообщение агентства Освобождение. В ходе боев патриоты уничтожили три бронемашины-амфибии, потопили один мотобот, захватили большое количество военной техники и снаряжения противника.

В районе Шолон и в провинции Тайнинь южновьетнамские патриоты вывели из строя 150 солдат и офицеров противника, сбили 6 вертолетов.

АРЕСТЫ В ИНДОНЕЗИИ

ДЖАКАРТА. Здесь официально об'явлено об аресте 14 высокопоставленных офицеров индонезийских вооруженных сил и гражданских лиц за подготовку вооруженного восстания против правительства Индонезии. Недавно на Восточной Яве были арестованы 8 видных членов запрещенной коммунистической партии.

На днях было также об'явлено об аресте бригадного генерала Сукендро, который в прошлом при кабинете Сукарно был государственным министром, а в последнее время являлся заместителем министра по вопросам экономики, финансов и строительства.

(ТАСС).

РЕШЕНИЕ АЛЖИРСКОГО СУДА

ЛОНДОН. Верховный суд Алжира решил удовлетворить просьбу правительства Республики Конго (Киншаса) о выдаче ему Чомбе. Об этом сообщило агентство Рейтер. Чомбе ранее был приговорен конголезским судом к смертной казни за государственную измену.

(ТАСС).

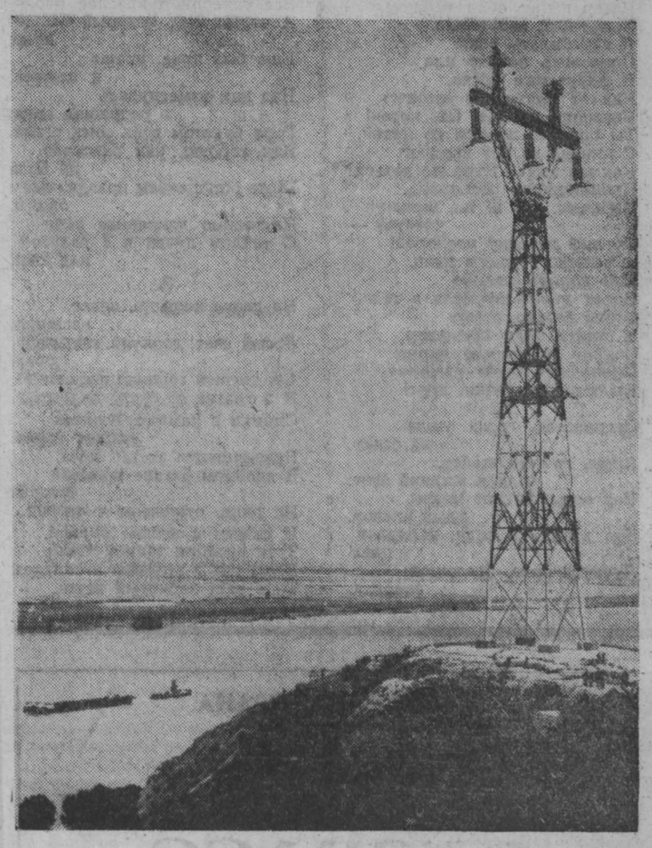

Вступила в строй линия электропередач «Бочииновцы Крайова» (на снимке), по которой Болгария будет получать через территорию Румынии электроэнергию из Советского Союза. Новое сооружение — плод сотрудничества СССР, СРР и НРБ. Протяженность линии 140 километров, из которых 60 проходят по территории Болгарии. Ежегодно по линии напряжением 220 тысяч вольт будет поступать до 1 миллиарда киловатт-часов электроэнергии.

Фото БТА—ТАСС.

ТОРГОВЛЯ ЛЮДЬМИ В ЮАР

ЛОНДОН, 21 июля. (ТАСС). Всем африканцам, родившимся в Мозамбике и проживающим на территории Южно-Африканской Республики, приказано покинуть эту страну к концу 1967 года. Такое распоряжение, сообщает иоганнесбургская газета «Стар», издано министерством по делам управления племен банту ЮАР.

Разрешено, однако, как подчеркивает газета, «продавать мозамбикцев в качестве рабов южноафриканским фермерам». Право на это получили три частные португальские компании, которым выплачивается по 40—70 рандов за каждого африканца, доставленного к границе.

Прибегая к варварским методам торговли людьми, южноафриканские расисты стремятся обеспечить даровым трудом сельское хозяйство ЮАР.

СВОБОДУ СОВЕСТИ

проводить религиозные выступления в общественных местах.

Но руководителей некоторых религиозных организаций такое положение не устраивает. Они хотели бы поставить под свой контроль мысли и желания верующих, подчинить своему влиянию их общественную и личную жизнь, диктовать им правила поведения, которые нередко противоречат общественным нормам.

На пути подобных поползновений стоит надежная преграда — советское законодательство о культах. Вот почему фанатики от религии и заводят подчас речь об отмене законов, регламентирующих положение религиозных общин в СССР.

Вернемся к руководителю киселевских баптистов-«инициативников» Моднову. Он не новичок в религии и, конечно же, хорошо знает, что в силу статьи 4-й положения «О религиозных об'единениях», утвержденного Постановлением ВЦИК и СНК СССР от 8 апреля 1929 года, религиозное общество может приступить к своей деятельности лишь после регистрации его в государственных органах. Кстати, в Киселевске есть зарегистрированная община баптистов, имеющая молитвенный дом, где верующие свободно собираются и отправляют свои религиозные нужды. Но Моднову, который идет на поводу у самозванного «совета церквей евангельских христиан-баптистов», больше по душе нелегальная деятельность.

Присутствовавшие на собрании в автобазе учительницы тт. Ерина и Абышкина рассказали, что на молитвенных собраниях баптистов-«инициативников» бывает много детей. Чему же учат их религиозные наставники? Однажды четверо детишек на молитвенном собрании разыграли такую инсценировку. Один из детей был атеистом и пришел к трем другим, верующим, чтобы убедить их в отсутствии бога и в ложности религиозных идей; однако дети, игравшие роль верующих, так быстро разбили доводы «атеиста», что ему пришлось немедленно капитулировать и признать несостоятельность своих позиций. Действовавшие в этой инсценировке дети четко знали свои роли, хорошо отработали интонации, мимику и жесты. Не было никакого сомнения в опытности и настойчивости работавшего с ними режиссера. Идейный смысл этой инсценировки также предельно ясен.

Товарищи по работе потребовали у Моднова ответа, почему он в нарушение существующих законов организует детские религиозные кружки. Моднов заявил, что такое право будто бы предоставлено конвенцией Организации Об'единенных Наций. Действительно, Советский Союз присоединился к Международной конвенции о борьбе с дискриминацией в области образования. В ней говорится, что родители должны иметь возможность обеспечить религиозное и моральное воспитание детей в соответствии с их собственными убеждениями, однако это должно делаться **в рамках, определенных законодательством для каждого государства.** Руководители нелегальных религиозных организаций охотно цитируют первую часть этой статьи, зато вторую всегда опускают.

Почему так настойчиво пытаются овладеть молодыми душами некоторые религиозные проповедники? Дело в том, что вопрос о детях — это вопрос о жизни или смерти религиозных организаций. Они погибнут, если не смогут увлечь молодежь религиозными идеями. В борьбе за овладение душами подрастающего поколения религиозные фанатики наиболее часто посягают на принцип свободы вероисповедания, насилуя совесть детей, навязывая им чуждые нашему обществу религиозные взгляды.

Осенью 1965 года ученик одной из школ Кемерова Руслан К. пытался покончить жизнь самоубийством из-за того, что отец сорвал с него пионерский галстук, принуждал молиться, ставил на колени, бил. В секте, возглавляемой Модновым, действовали несколько «деликатнее», предлагали детям снять галстук или октябрятскую звездочку, угрожая за непослушание божьей карой.

Иногда приходится слышать такие утверждения: «Религия для государства — частное дело, почему же в таком случае в нашей стране ведется борьба с религией?» Государственные органы, как известно, борьбы с религией не ведут. Для Коммунистической же партии религия никогда не была и не может быть частным делом. Мировоззрение нашей партии базируется на единственно научном фундаменте — диалектическом материализме, поэтому коммунисты не могут мириться с тем, что часть советских людей находится в плену ложных религиозных идей, несет на себе груз религиозных пережитков.

Общее собрание коллектива Киселевской автобазы предупредило шофера Моднова, что если он не перестанет нарушать советские законы о культах, то материалы на него будут переданы в следственные органы для привлечения его к уголовной ответственности.

В СССР осуществлена подлинная свобода совести. Но в силу ленинского декрета «свободное исполнение религиозных обрядов обеспечивается постольку, поскольку они не нарушают общественного порядка и не сопровождаются посягательствами на права граждан...», а «местные власти имеют право принимать все необходимые меры для обеспечения в этих случаях общественного порядка и безопасности».

Моднову и его «братьям во Христе» следует твердо усвоить эти правила. Им не позволят нарушать советские законы!

У. ЗЕНЬКОВИЧ,
председатель областного атеистического совета.
г. Кемерово.

НИКТО НЕ ЗАБЫТ, НИЧТО НЕ ЗАБЫТО

ОНИ ЖИВУТ РЯДОМ с НАМИ

Недавно на заседании бюро Кемеровского горкома партии был торжественный момент. Жителям областного центра Ивану Александровичу Угарову и Болеславу Исааковичу Бильграеру по поручению Советского комитета ветеранов войны были вручены памятные медали за участие в гражданской войне в Испании. Первому вооруженному выступлению человечества против фашизма исполнилось тридцать лет.

Наш корреспондент навестил ветеранов славных боев и попросил их рассказать о днях минувших.

В ноябре 1936 года от причала Ленинградского порта отошел пароход.

...Изнуряющая болтанка Северного моря, одиннадцатибальный шторм, опасность встречи с немецким крейсером. И вот трудный путь остался позади. В начале декабря прибывших приветствовали жители испанского портового города Бильбао.

Воздух в городе настоен радостью и тревогой. В 25 километрах от Бильбао — фронт. А на улицах, в толпе — женщины с цветами и саблями в руках, молодежь, старики с винтовками и красными лентами через плечо; портреты Ленина, Жореса. Толпа жарко спорит, толпа разучивает революционные песни.

В один из дней через эту толпу пробирался русоволосый человек. Встречные спрашивали:

— Франсэ?

— Но. Русо.

«Вива Русиа!» — встречные приветливо улыбались. Рядом свистнула пуля. Случайная или намеренная? В городе фашистская «пятая колонна» разгромлена, но не уничтожена до конца.

Здесь, в этом городе, в окружении врагов, в очень сложной обстановке, требовавшей от него громадного напряжения физических и нервных сил, Угаров выполнял ответственное поручение. И выполнял его хорошо. В мае 1937 года ему, добровольцу-рэдисту Ивану Угарову, был вручен орден Красной Звезды за участие в гражданской войне в Испании.

Сейчас на его черном штатском костюме как память о боях Великой Отечественной войны — еще 4 ордена и 5 медалей.

...Иван Александрович, уже седой, грузный, очень просто и даже немножко неумело рассказывает о себе. А я стараюсь представить себе двадцатипятилетнего русоволосого парня, который добровольно ушел на битву с фашистами. Его воспоминания помогают мне:

...Курсы радиотехников коротковолновиков-операторов в Ленинграде. Экзаменатор говорит:

— Ну что ж, Ваня Угаров, недельки через две—три придете ко мне еще раз. А сегодня — слабовато.

Руки, что ли, настолько огрубели от постоянной работы с плугом, с бороной, с пилой в деревне? Неужели им так и не усвоить быстрый ритм передачи?..

Через две недели:

— Ну, начнем, Угаров.

Замелькала кисть. Качество отличное! Скорость выше положенной! Он просит:

— Давайте быстрее!

У преподавателя все шире и шире раскрывались от удивления глаза.

— Ваня, это в моей практике первый случай.

А Ваня и сам удивился: он ведь просто добросовестно занимался, просто хотел уметь вести передачу быстро и правильно.

С первых же месяцев службы в армии рядовой Угаров учил приему на слух и передаче на ключе курсантов батальонной школы радиосвязи — будущих командиров отделений. Он оказался самым подготовленным специалистом, первым стахановцем в полку связи. Его направили на курсы лейтенантов.

— А когда меня спросили, хочу ли поехать на опасное задание, я не сомневался ни минуты. Кстати, если бы заметили хоть тень сомнения на моем лице, мне было бы отказано...

☆ ☆ ☆

«Получив согласие у руководства, выехал в Испанию... Был назначен редактором бюллетеня для польских добровольцев в Испании. Стал комиссаром славянского артиллерийского дивизиона...» — несколько скупых строк в автобиографии Б. И. Бильграера.

Что же кроется за ними?

1921 год. Семнадцатилетний Болеслав, рабочий токарной мастерской во Львове, стал читать марксистскую литературу, участвовать в собраниях подпольной организации.

В 1922 году он — председатель Львовского комитета Союза коммунистической молодежи. Его деятельностью усиленно интересуется полиция. Товарищи советуют:

— Тебе, Болек, надо пока оставить город.

Болеслав за границей. Германский город Цвиккау. Здесь он учится в школе инженеров, часто выступает на комсомольских собраниях против фашистских молодчиков.

Он возвращался с занятий. Было уже темно. Вдруг перед ним выросли трое: хищно блестят глаза, тяжело оттягивают карманы кулаки.

— Попался, большевистский пес!

Тяжелый кулак сечет воздух, но...

— Все в порядке, товарищ Бок!

Кулак фашиста застыл над головой. Выручили ребята в замасленных спецовках — рабочие с шахты. Они поспешили на помощь красному студенту...

Германия, Франция, Бельгия, Польша — во многих странах революционно настроенные люди знали «товарища Бока», «Польковского» или просто Болека. Пристально следит за ним полиция, выискивая необходимые улики. В конце 1935 года польские жандармы схватили его на нелегальном собрании. На этот раз шеф охранки радостно сказал:

— Теперь, пан Бильграер, не вывернетесь! В вашем досье сведения, полученные отовсюду, где вы оставили свой след.

14 декабря 1936 года — суд. Десять из двенадцати присяжных подтвердили: «Виновен!» Судья зачитал: «Приговорить Болеслава Бильграера к шести годам тюремного заключения за принадлежность к нелегальной политической партии, именующей себя коммунистической, и антигосударственную деятельность».

Суд окончен. Все разом зашумели. Болеслав отступил несколько шагов к выходу. Никто ничего не заметил. Шаг, еще шаг, еще — и... темнота спрятала антигосударственного деятеля». Шаги превратились в бег, сзади слышалась запоздалая погоня. Через час Болеслав был далеко на окраине города у надежного друга.

Вскоре он получил решение ЦК Компартии Западной Украины: «Партия разрешает выехать за границу коммунисту Болеславу Бильграеру для участия в войне в Испании».

Польско-чешская граница. Самая первая, Самая опасная. Ночь рассыпала на дно широкой реки горсть мелких звезд. Прямо по ним по грудь в декабрьской воде шел парень. На плечах у него сидел Болеслав. В чешском городе, чтобы не вызвать подозрений, надо было появиться в сухих сапогах.

Каждая граница на всю жизнь вцементировала в память по нескольку эпизодов. Случалось всякое: отсутствие явок, встречи с жандармами, совершенно неожиданный поворот событий. Помогали находчивость и знание языков: немецкого, французского, венгерского, чешского и других.

Испания. В Альбасете Болеслав вместе с первыми воинами железного батальона имени Домбровского и роты имени Адама Мицкевича готовится к боям. Ему поручают редактировать солдатский бюллетень для добровольцев-поляков, а затем направляют на политработу в славянский дивизион тяжелой артиллерии.

Работать было трудно. Поляки, украинцы, румыны, эстонцы — люди многих национальностей составляли дивизион. Много было здесь беспартийных, действовала сильная троцкистская организация, подрывали дисциплину анархисты. Бывало порой так: начинается наступление — одна часть дивизиона идет в бой, другая категорически отказывается, отдыхает. Надо было всю эту массу людей об'единить, направить в одно общее русло борьбы. Лекции, беседы, выпуск бюллетеней, расправа с явными врагами республиканцев — все это в конце концов позволило навести порядок в подразделении.

Фашисты клином рассекли Испанию на две части. Перевес сил явно был на их стороне. Собрание добровольцев шло прямо в окопе. Воины сидели на болотистой от дождя земле. Комиссар Болеслав Бильграер об'яснил создавшееся положение.

— Но мы должны бороться до последней капли крови!

И добровольцы вместе с испанцами продолжали неравный бой с фашистскими мятежниками.

Командование интернациональной бригады послало Болеслава в офицерскую школу, но судьба сулила другое. Тяжелая болезнь привязала его к постели. Испанские врачи спасли Бильграеру жизнь, но вернуться в строй он не смог. Когда возвращался из Испании, французская служба безопасности бросила его за колючую проволоку. В лагере Болеслав вместе с другими добровольцами из Западной Украины, Литвы, Латвии, Эстонии, Молдавии активно борется за возвращение в Советский Союз...

1941 год. Болеслав Бильграер в Москве. Вместе с другими добровольцами слушает выступление Долорес Ибаррури. Она восхищается мужеством посланцев Советской страны, не жалевших жизни во имя свободы братского народа:

«Если сыны моей Испании сражались за счастье своих жен, детей, матерей на своей земле, то советские добровольцы, оставив родных дома, шли ради справедливости под снаряды фашистов в далекой Испании...».

Вскоре Б. И. Бильграера командировали на работу в Кузбасс.

☆ ☆ ☆

Актовый зал школы № 41 в Кемерове. Здесь сегодня пионерский сбор. Выступает ветеран войн Иван Александрович Угаров. Седина покрыла его русые волосы. Много воды утекло: в послевоенное время он учился в Ленинградской академии связи, служил на Дальнем Востоке, преподавал в Кемеровском военном училище связи. Позднее работал в управлении комбината «Кузбассуголь» и вот теперь — инженер технического отдела радиотрансляционных сетей Кемеровской области... Ребята слушают рассказ о боях с фашизмом. И как слушают!

А на киселевском заводе «Гормаш» недавно провожали на пенсию инженера Бильграера, проработавшего здесь четверть века — с момента пуска предприятия.

— Поздравляем, Болеслав Исаакович!

Рабочие, инженеры поздравляли его и с заслуженным отдыхом и с яркой трудовой биографией. В одном из цехов в эти дни начали работу над автоматизированным погрузочным пунктом с гидравлическим толкателем для вагонов типа АПГ-1. Эта машина собиралась для экспонирования на выставке «Интергормаш-67» в Москве. Большая доля труда в конструировании и сборке ее принадлежала главному инженеру СКБ Б. И. Бильграеру.

Н. ЛАВРЕНЮК.

НА СНИМКЕ участники гражданской войны в Испании (слева направо): Б. И. Бильграер и И. А. Угаров.

Фото автора.

ОТОВСЮДУ

Машиностроители ордена Ленина Анжерского завода в честь 50-летия Советской власти разработали новые модели скребковых конвейеров: «Юбилейный», «Пионер», и СКУ-60. По три таких конвейера будет изготовлено в текущем месяце. Сварку и сборку металлоконструкций ведет бригада В. Костевича — одна из лучших на заводе.

Б. РОЖКО.

☆ ☆ ☆

«Горячо поздравляем коллектив Механобра с успешным выполнением проекта аглофабрики...» Такая телеграмма вместе с первыми образцами запсибовского агломерата доставлена из Новокузнецка в Ленинград во Всесоюзный научно-исследовательский и проектный институт механической обработки полезных ископаемых. В ней — высокая оценка творческого труда работников института, проектировавших одну из крупнейших в стране аглофабрик.

А. ВАСИЛЬЕВ.

☆ ☆ ☆

Издательство «Экономика» выпустило книгу «Учиться управлять». Автор ее — Герой Социалистического Труда И. В. Парамонов, который вот уже более 40 лет руководит работой крупных уральских добывающих предприятий и строек. Она рассчитана на хозяйственный актив и специалистов.

М. БЕЛЯКОВ.

НЕДЕЛЯ ГОЛУБОГО ЭКРАНА

24 ИЮЛЯ

19.00 — Осторожно, вода. Беседа о безопасном поведении граждан при купании. 19.15 — Спортивная передача. 19.45 — «Мое звучащее окно...» — стихи И. Киселева. 20.00 — «Власть музыки» — музыкальный телефильм, 1-я часть. 20.30 — Телевизионные новости. 20.40 — «Окраина» — художественный фильм. 22.15 — У нас в гостях.

25 ИЮЛЯ

19.00 — Хроника юбилейного года. 19.40 — «Из рассказов Ярослава Гашека». 20.00 — «Власть музыки» — музыкальный телефильм, 2-я часть. 20.20 — Кинохроника. 20.30 — Телевизионные новости. 20.40 — «История моей глупости» — художественный фильм. 22.05 — Концерт.

26 ИЮЛЯ

11.00 — «Никто не хотел умирать» — художественный фильм (детям до 16 лет смотреть не рекомендуется). 19.00 — Мишкины книжки. 19.20 — Мультипликационный фильм. 19.40 — Игра — дело серьезное. 19.55 — Юбилейная перекличка городов. 20.25 — Кинохроника. 20.55 — Телевизионные новости. 21.05 — «Никто не хотел умирать» — художественный фильм. 22.45 — Звучит песня русская.

27 ИЮЛЯ

19.00 — По дорогам идут машины. 19.15 — Киножурнал. 19.25 — За технический прогресс. 19.55 — «Они встречались с Лениным» — телеочерк. 20.15 — Стихи и песни Н. Матвеевой. 20.45 — «В эфире — «Эдельвейс» — телефильм. 21.10 — Телевизионные новости. 21.20 — «Рассказы о революции» — художественный фильм.

28 ИЮЛЯ

11.00 — «Рассказы о революции» — художественный фильм. 19.00 — Из опыта латвийских животноводов. 19.25 — Самый новый. Репортаж с гормолзавода. 19.45 — «О доблести, о подвигах, о славе». 20.15 — Кинохроника. 20.25 — Телевизионные новости. 20.35 — «Радуга в черно-белом» — телеочерк. 20.55 — Спектакль Иркутского драматического театра.

29 ИЮЛЯ

18.00 — Мультипликационный фильм. 18.20 — «Футбол — слово волшебное» — телефильм. 18.40 — Международное обозрение. 19.10 — «Думки Дворжака» — фильм-концерт. 19.40 — Ровесник. 20.40 — Киножурнал. 20.50 — Телевизионные новости. 21.00 — «Голосую за любовь» — художественный фильм. 22.20 — Эстрадный концерт.

30 ИЮЛЯ

17.00 — Мультипликационный фильм. 17.20 — Планета. 17.50 — «Остров Колдун» — художественный фильм. 18.55 — Автустовский экран. 19.25 — Киножурнал. 19.35 — Горчичник. 19.55 — «След в океане» — художественный фильм. 21.15 — Страницы природы. 21.55 — Голубой огонек, посвященный Дню Военно-Морского Флота СССР.

РАДИО

По станциям на волнах 1103, 4,3 м и по радиосетям области.

24 ИЮЛЯ

7.30 — Радиожурнал «Край родной» — повторно. 8.20 — Радиоочерк «Нас водила молодость...». 9.30 — Рассказ А. Доде «Эликсир преподобного отца Гоше». 17.00 — Новости Кузбасса. 17.20 — Радиожурнал «Сельские зори». 19.20 — Для детей. Радиоспектакль «Мальчик с прямыми волосами». По повести А. Линдгрен «Расмус-бродяга». 20.20 — Очерк «Участник двух парадов». 20.40 — Симфоническая сюита из оперы Р. Щедрина «Не только любовь». 21.15 — Литературная передача. Рассказ А. Платонова «Июльская гроза».

25 ИЮЛЯ

7.30 «Сельские зори» — повторно. 8.20 — Передача «Рабочая пятидневка». 17.00 — Новости Кузбасса. 17.20 — Спортивный радиожурнал «На старт». 19.20 — Беседа библиотекаря «Дети в революции». 19.40 — Любителям поэзии. 20.00 — Концерт литовской музыки. 20.30 — Передача «Дороги Виктора Гиедина». 20.45 — Мастера искусств — исполнители народных песен. 21.35 — Беседа «Всемирно-историческое значение победы Великой Октябрьской социалистической революции».

НА СЛЕДУЮЩЕЙ НЕДЕЛЕ В ОБЩЕСТВЕННОЙ ПРИЕМНОЙ «КУЗБАССА» С 10 ДО 17 ЧАСОВ ВЕДУТ ПРИЕМ:

Понедельник — М. В. Решетников.

Вторник — М. А. Паньков.

Четверг — Л. Н. Подстрелов.

Пятница — Г. Н. Мидро.

В среду с 10 до 13 часов ведут прием юристы.

Редактор Н. Я. ТРОИЦКИЙ.

Михаил НЕБОГАТОВ

ИЗ ЦИКЛА «ЛЕТО»

1.

У крутой лесистой кручи
Ты увлекся поплавком.
Наползли внезапно тучи,
Ветер кепку сбил рывком.
Зашумела, забурлила
И запенилась река.
Понеслись потоки ила
И размытого песка.
Как от выстрелов зенитки,
Вспышки в небе. Ох, поток!
Ты промок, промок до нитки,
С головы до ног продрог.
Как же быть? Куда же деться?
Проклинаешь пескарей...
Впрочем, что ж ты, вспомни детство —
Прыгай в речку поскорей!
А река-то в самом деле,
Как парное молоко.
Сразу дрожь пропала в теле,
Стало весело, легко.
И, хваля твою смекалку,
Солнце выглянуло вдруг:
Продолжай свою рыбалку,
Вылезай из речки, друг!

2.

Отгрохотав, гроза ушла на север.
Вновь птичий щебет, солнца жаркий свет.
Как остро пахнет медом алый клевер,
Что входит в силу, набирает цвет!
Лучится поле, блестками сверкая,
Прохладной, влажной свежести полно.
Ты приглядись-ка, красота какая:
Все серебристо-красное оно!
А чтобы мир, который блещет ярко,
Еще был ярче, краше и нежней,
Над ним взметнулась радужная арка,
Горя букетом всех семи огней.
Как хорошо, как радостно до боли
Жить ощущеньем праздничным одним.
Неугасимо клеверное поле
С теплом лучей и с радугой над ним!

3.

На дворе жарынь, печет нещадно,
Яркий свет, горячий пыльный прах,
А в уютной горнице прохладно,
И в глазах со свету полумрак.
Снимки в рамках. Книжек старых горка.
Приглушенно радио поет.
В знойном блеске тюлевая шторка
На окне, открытом в огород.
И оттуда в низкое оконце,
Чуть колебля тонкий тюль,
Ветерком и зеленью и солнцем
Тихо веет ласковый июль.

Спорт

КЕМЕРОВЧАНЕ В ПЯТЕРКЕ СИЛЬНЕЙШИХ

В Ставрополе закончились финальные игры по баскетболу среди мужских команд вузов РСФСР. Около 160 коллективов оспаривали право поездки на финал. В число восьми финалистов вошла и команда Кемеровского пединститута.

В тройке призеров — баскетболисты Орджоникидзе, Перми и Махачкалы. Наши ребята на пятом месте. Это несомненный успех кемеровских баскетболистов.

Н. ГАВРИЛОВ.

ЧЕМПИОНАТ ФУТБОЛИСТОВ

Сообщаем результаты матчей чемпионата страны по футболу среди команд шестой зоны класса «Б» за 18 июля: СКА (Чита) — «Иртыш» (Павлодар) — 3:1, «Селенга» (Улан-Удэ) — «Нефтяник» (Омск) — 0:0, «Ангара» (Иркутск) — «Прогресс» (Бийск) — 0:2, «Старт» (Ангарск) — «Шахтер» (Прокопьевск) — 0:0, «Пурсей» (Братск) — «Торпедо» (Рубцовск) — 4:1, «Локомотив» (Красноярск) — «Авангард» (Комсомольск) — 0:0, «Шахтер» (Киселевск) — «Океан» (Владивосток) — 0:0, «Металлург» (Новокузнецк) — «Рыбак» (Находка) — 0:1.

(ТАСС).

ГЛАВНЫЙ ПРИЗ — МОТОЦИКЛИСТАМ ФРАНЦИИ

Главный приз Международной мотоциклетной федерации (ФИМ) на 22 моторалли, финишировавших в Москве, завоевали спортсмены Франции. Вечером 21 июля в концертном зале гостиницы «Советская» приз был вручен победителям.

«Приз Юрия Гагарина» — за наибольшее число спортсменов-мотоциклистов в команде также выиграли французы. Они же получили первую награду за наибольшее число участников соревнований — в Москву приехало 200 французов.

(ТАСС).

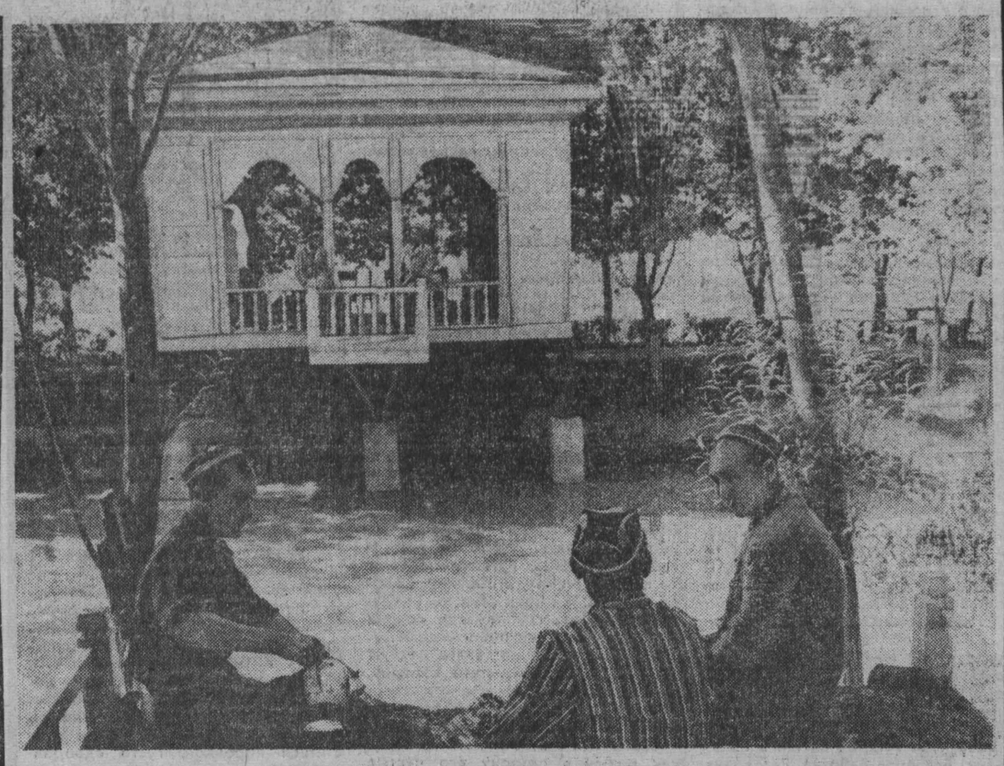

Ферганская область. С каждым годом улучшаются культурно-бытовые условия земледельцев колхоза имени XXII партс'езда Алтыарыкского района. Для них строятся добротные жилые здания со всеми удобствами, культурно-просветительные учреждения. В домах — радио, электричество, газ, водопровод. Недавно открылся колхозный дом отдыха. За лето здесь отдохнут десятки тружеников полей.

На снимке: на территории дома отдыха.

Фотохроника ТАСС.

У ГОЛУБОГО ЭКРАНА

МОСКВА, КАЗАХСТАН, КУЗБАСС...

Позавчера телезрители Кузбасса вновь имели возможность посмотреть столичную программу. Вторая проба установки «Орбита» оказалась еще удачнее. Помех было значительно меньше, качество передачи, четкость изображения повысились.

Очень насыщенной и интересной программой порадовала нас Московская телестудия. В увлекательной форме, остро и глубоко проанализировали международную обстановку обозреватели «Правды» и «Известий» В. Маевский и Н. Полянов. Затем Москва передала эстафету Казахстану, и прозвучал хороший концерт Алма-Атинской студии. Об успешном выступлении на всемирных соревнованиях в Монреале говорили советские мастера фехтования, только что вернувшиеся из-за океана в столицу. Болельщики футбола не отрываясь смотрели захватывающий матч московского «Торпедо» и ростовской команды СКА; ростовчане, продемонстрировав на редкость слаженную игру и волю к победе, выиграли со счетом 2:0.

Отрадным было и то, что Кемеровская студия, получив слово, сделала удачное дополнение к московской программе. Кузбассовцы увидели на голубых экранах пуск второй юбилейной домны Запсиба, обозрение трудовых будней химиков, угольщиков, работников сельского хозяйства, посмотрели художественный фильм «Хроника одного дня», поднимающий острые проблемы жизни интеллигенции.

Это был день большого телевидения. Из творческой удачи следует сделать выводы: равняться на нее в дальнейшем.

В ТЕАТРАХ И КИНО

Гастроли Иркутского облдрамтеатра. В помещении театра оперетты. ТРАДИЦИОННЫЙ СБОР. 24 июля — БЮРО ДОБРЫХ УСЛУГ «СВЕРЧОК».

Кинотеатр «МОСКВА». 1. Журнал «Новости дня» № 26. Широкоэкранный художественный фильм ГАЙДУКИ (10, 12, 2, 4, 6, 8, 9-50 — детям смотреть не рекомендуется). Альманах кинопутешествий № 22 (к сеансу в 9-50). 2. Журнал «Сибирь на экране» № 20. ПОДВИГ РАЗВЕДЧИКА (10, 12, 2 — для детей). СЛОВО ИМЕЕТ ПРОКУРОР (4, 6, 8, 9-50).

Летний КИНОТЕАТР. Журнал «Чемпионат в Будапеште». Художественный фильм СЕКРЕТАРША (5, 7, 9 — детям смотреть не рекомендуется).

Кинотеатр «КОСМОС». Новая цветная кинокомедия САША-САШЕНЬКА, производство киностудии «Беларусьфильм» (9, 10-40, 12-20, 2, 3-40, 5-20, 7, 8-30, 10). ПОЕТ ЛИНХОВОИН (к 10-час. сеансу). БУМЕРАНГ (9, 10-50, 12-40, 2-30, 4-20, 6-10, 8, 9-50). АЛМА-АТА — ЗАВТРА (к сеансу в 9-50).

Кинотеатр «ПИОНЕР». ОЛЕКО ДУНДИЧ (10, 12-10, 4, 9-50). ОН УБИВАТЬ НЕ ХОТЕЛ (2-20, 6-10, 8).

Кинотеатр «ОКТЯБРЬ». РЕСПУБЛИКА ШКИД (10, 2). СНЕГА КИЛИМАНДЖАРО (12, 4, 6, 7-50, 9-40).

Кинотеатр «МЕТАЛЛУРГ». ИСТРЕБИТЕЛИ (10, 2). СНЕГА КИЛИМАНДЖАРО (12, 4, 6, 8, 10 — детям смотреть не рекомендуется).

Кинотеатр «ПРОГРЕСС». СКАЗАНИЕ О ЗЕМЛЕ СИБИРСКОЙ (10, 12, 2, 4, 6, 8, 10).

Кинотеатр «ЛУЧ». ЧАПАЕВ (10, 2). СНЕГА КИЛИМАНДЖАРО (12, 4, 6, 8, 10 — детям смотреть не рекомендуется).

Кинотеатр «КОМСОМОЛЕЦ». МАЛЕНЬКИЙ БЕГЛЕЦ (3, 5, 7, 9).

Дворец культуры СТРОИТЕЛЕЙ. ЗОЛУШКА (2). ГОРЬКИЕ ЗЕРНА (4, 6, 8).

Дом культуры ШАХТЕРОВ. ТРЕВОЖНАЯ МОЛОДОСТЬ (1). БУМЕРАНГ (3, 5-20, 7-20, 9-20). СТО ДНЕЙ ЗА ОКЕАНОМ (к сеансу в 9-20).

Клуб ГРЭС. СЕЛЬСКАЯ УЧИТЕЛЬНИЦА (3). ВСТРЕЧА С ПРОШЛЫМ (5, 7, 9).

Клуб КОКСОХИМЗАВОДА. ВОЛШЕБНЫЙ ХАЛАТ (3). ВЧЕРА, СЕГОДНЯ, ЗАВТРА (5, 7, 9 — детям смотреть не рекомендуется).

24 ИЮЛЯ

Кинотеатр «МОСКВА». 1. Журнал «Сибирь на экране» № 25. Широкоэкранный художественный фильм ЛУННЫЕ НОЧИ, производство киностудии «Мосфильм» (9-30, 11-20, 1, 2-30, 4-20, 6-10, 8, 9-40). 2. Журнал «Новости дня» № 18. МАКСИМКА (10, 12, 2 — для детей). ГОРЬКИЕ ЗЕРНА (4, 8, 9-50). Хроникально-документальный фильм АЛАВЕРДОВА (6).

Кинотеатр «КОСМОС». Новая цветная кинокомедия САША-САШЕНЬКА, производство киностудии «Беларусьфильм» (9, 10-40, 12-20, 2, 3-40, 5-20, 7, 8-30, 10). ПОЕТ ЛИНХОВОИН (к 10-час. сеансу). ГАЙДУКИ (10, 12, 2, 4, 6, 8, 9-50 — детям смотреть не рекомендуется).

Кинотеатр «ПИОНЕР». СЕЛЬСКАЯ УЧИТЕЛЬНИЦА (10, 12, 5-30). НА ДАЛЬНИХ БЕРЕГАХ (1-50, 3-40, 7-30, 9-30).

Кинотеатр «ОКТЯБРЬ». МАЛЕНЬКИЙ БЕГЛЕЦ (10, 12, 2, 4, 6, 8, 10).

Кинотеатр «МЕТАЛЛУРГ». ДВА КАПИТАНА (10, 2). БУМЕРАНГ (12, 4, 5-50, 7-40, 10). КИЕВ 66 (к сеансу в 7-40).

Кинотеатр «ПРОГРЕСС». КАВКАЗСКАЯ ПЛЕННИЦА (10, 2). СНЕГА КИЛИМАНДЖАРО (12, 4, 6, 8, 10 — детям смотреть не рекомендуется).

Кинотеатр «ЛУЧ». МАЛЕНЬКИЙ БЕГЛЕЦ (10, 12, 2, 4, 6, 8, 10).

Кинотеатр «КОМСОМОЛЕЦ». ЧАПАЕВ (3). СНЕГА КИЛИМАНДЖАРО (5, 7, 9 — детям смотреть не рекомендуется).

Клуб КОКСОХИМЗАВОДА. Широкоэкранный фильм ПЕПЕЛ, две серии (5-15, 8 — детям смотреть не рекомендуется).

КЕМЕРОВСКАЯ ГОСУДАРСТВЕННАЯ ФИЛАРМОНИЯ В ПОМЕЩЕНИИ ГОСЦИРКА

26, 27 и 28 июля

КОНЦЕРТ ТБИЛИССКОЙ ЭСТРАДЫ

при участии заслуженной артистки Грузинской ССР

Лили ГЕГЕЛИЯ

(эстрадные песни и старинные романсы),

Ливана **ЦИВЦИВАДЗЕ** (советские и зарубежные песни)

И ДЖАЗ-АНСАМБЛЯ.

Начало концерта в 20 час. 30 мин. Билеты продаются в кассах госцирка и Зеленого театра горсада. (Подробности в афишах).

ПРИГЛАШАЮТ НА РАБОТУ:

ГОРПРОМТОРГ на временную работу — **сантехников** на ремонт и установку калориферов.

Обращаться: г. Кемерово, ул. Коммунистическая, 76.

РЕСТОРАН «ДОРОЖНЫЙ» — **буфетчиц, поточниц, грузчиков, уборщиц, учеников официантов.**

Адрес: вокзал ст. Кемерово.

УПРАВЛЕНИЕ МЯСНОЙ ПРОМЫШЛЕННОСТИ в аппарат управления — **старшего санитарного врача, санврача, ветврача,** в производственно-контрольную лабораторию — **начальника экономического отдела, экономистов,** на колбасные фабрики в Осинники и Шалым — **ветврачей.**

Обращаться: г. Кемерово, Советский пр., 35, 2-й этаж, в отдел кадров. Тел. 2-29-17.

ОБЛАСТНОЙ ОНКОЛОГИЧЕСКИЙ ДИСПАНСЕР — **врачей клинической и биохимической лабораторий, медсестер, санитарок, электрика, маляра, парикмахера.**

Обращаться: ул. Садовая, 241. Тел. 98-22-69.

КЕМЕРОВСКИЙ ГОРОДСКОЙ САД — **механика, столяра.**

ГОРПЛОДООВОЩТОРГ — **товароведов,** на сезонные работы — **плотников, штукатуров, электриков, сантехников.**

Обращаться: г. Кемерово, ул. Красноармейская, 128.

Наш адрес: г. Кемерово, ул. Трудовая, 64; телефоны: редактора 6-61-54, приемной 6-69-74, заместителей редактора 6-70-62 и 6-65-74, ответственного секретаря 6-68-81, зам. ответственного секретаря 6-65-63, отделов редакции партийной жизни 6-61-83, пропаганды 6-66-73, промышленного 6-69-44 и 6-63-02, сельского хозяйства 6-67-82, советского строительства и быта 6-64-84, строительного 6-67-46, культуры 6-62-01, писем и рабселькоров 6-90-52 и 6-60-72, информации 6-62-37, об'явлений 6-68-72, фотокорреспондентов 6-90-63, директора издательства 6-68-72, общественной приемной 6-66-52, бухгалтерии 6-90-54, директора типографии 6-89-32

ОП01569. Типография «Кузбасс» управления по печати. Заказ № 47