Кемеровская областная научная библиотека ГАЗЕТНО-ЖУРНАЛЬНЫЙ ОТДЕЛ

Пролетарии всех стран, соединяйтесь!

КУЗБАСС

ОРГАН КЕМЕРОВСКОГО ОБКОМА КПСС и ОБЛАСТНОГО СОВЕТА ДЕПУТАТОВ ТРУДЯЩИХСЯ

ГОД РЕВОЛЮЦИИ ПЯТИДЕСЯТЫЙ

№ 169 (12145) Пятница, 21 июля 1967 г.

Год издания 46-й.

Цена 2 коп.

МИТИНГИ ПРОТЕСТА В КУЗБАССЕ

На многих предприятиях и стройках нашей области состоялись митинги протеста против провокаций военщины Израиля на Ближнем Востоке. В цехах Кузнецкого металлургического комбината, на кемеровском заводе «Строммашина», на прокопьевских шахтах № 5-6 и «Красный углекоп», на заводе полукоксования и в Полысаевском шахтостроительном управлении в Ленинске-Кузнецком трудящиеся с гневом говорили о наглых действиях агрессоров, посягнувших на суверенитет и территориальную целостность независимых арабских государств.

В резолюциях, принятых производственными коллективами, единодушно одобряется международная политика Коммунистической партии и Советского правительства, братских социалистических стран, направленная на то, чтобы защитить мир и безопасность народов, сорвать коварные замыслы империализма на Ближнем Востоке, оказать действенную и всестороннюю помощь дружественным арабским государствам.

Никакие провокации не в состоянии помочь агрессорам. Они должны убраться восвояси с захваченных территорий. Силы мира, демократии и социализма обуздают поджигателей войны — заявляет общественность индустриального Кузбасса.

В честь 50-летия Октября

ВТОРАЯ ДОМНА ЗАПСИБА ПРИНЯТА С ОЦЕНКОЙ ХОРОШО

На этот рапорт командиры стройки впервые за весь предпусковой период пришли без монтажных касок. Они принесли последние акты технической готовности по комплексу второй домны.

Хорошие вести распространяются на стройке с молниеносной быстротой. Всем на Запсибе уже было известно, что ранним утром, 19 июля, началась загрузка доменной печи. Но еще не все было готово к розжигу печи. Поэтому прямо с рапорта начальники управлений уходили решать последние неувязки, устранять недоделки.

Все должно быть готово до начала заседания государственной комиссии — вот главное требование рапорта.

Киповцы «Уралмонтажавтоматики» проверили приборы. Огнеупорщики обрамляли огнеупорами чугунные и шлаковые летки. Обер-мастер А. С. Дементьев и начальник доменного цеха Б. И. Ашпин сами готовили печь к дальнейшей загрузке. Горновые Николай Липченко, Александр Суворин, Алексей Гладцинов и другие, не уходя домой с ночной смены, разожгли дрова на чугуноводах и шлаководах.

В шестом часу вечера был рассмотрен акт государственной комиссии, и председатель, директор Тульского металлургического комбината М. Д. Грицун попросил членов комиссии поставить свои подписи под важным документом.

Первым расписывается начальник управления «Сибметаллургстрой» И. М. Звездов, затем почетную миссию выполняют руководители завода, строительно - монтажных, проектных и других организаций. **Домна принята в эксплуатацию с оценкой хорошо.**

Загрузка второй печи продолжалась до 2 час. 35 мин. 20 июля.

Ровно в 3 часа 50 мин. утра главный инженер завода П. П. Мишин подходит к пульту управления и докладывает М. Д. Грицуну.

— Товарищ председатель государственной комиссии! Доменная печь к задувке готова.

Председатель комиссии поздравляет всех с пуском домны и зачитывает решение комиссии: «Разрешить директору завода, Герою Социалистического Труда Л. С. Климасенко произвести розжиг печи».

Начинается задувка домны. Начальник цеха Б. И. Ашпин говорит мастеру-газовщику А. Г. Федотову:

— Приступайте к подаче горячего дутья в домну!

Присутствующие в диспетчерском зале обмениваются крепкими рукопожатиями, поздравляют друг друга с победой.

В 4 часа утра зажглись первые огни домны, и сразу же она вздрогнула, словно проснувшись, сделала свой первый рабочий вдох.

Вспыхнули голубые факелы у чугунных и шлаковых леток.

Домна живет, домна в строю! В ее шахте бушует тысячеградусное пламя. Одна за другой поднимаются скиповые лебедки к колошникам. До выпуска первого чугуна остались считанные часы. Запсиб ждет, Запсиб волнуется.

ВЫЕЗДНАЯ РЕДАКЦИЯ ГАЗЕТЫ «КУЗБАСС» НА ЗАПСИБЕ.

Комсомолки Алла Доткаева, Тая Гусева и Валя Отмарштейн пришли на Кемеровский электротехнический завод, имея среднее образование. Здесь они получили рабочую специальность, стали передовиками производства. Активно участвуют в в общественной жизни цеха. Девушки собираются поступить в институты.

Фото П. Костюкова.

КАРАГАЙЛИНЦЫ ВЫШЛИ ВПЕРЕД

«КАРАГАЙЛИНСКАЯ-1-2» — самая молодая шахта на Киселевском руднике. Однако ее коллектив нисколько не отстает в трудовом споре с горняками старых шахт, за плечами которых почти полувековой производственный опыт. Карагайлинцы не только быстро освоили технологию угледобычи на своих пластах, но и вносят в нее много хороших новшеств. В нынешнем году рационализаторы шахты подали 58 предложений, из них 43 внедрены. Карагайлинцы разработали и осуществили челночную схему выемки угля из лав с помощью комплексов ОМКТ. Применение ее в двух лавах снижает затраты на угледобычу более чем на 26 тыс. рублей. Реконструкция привода (установка более мощной головки от СП-63) открывает возможности удлинить лавы и обеспечить устойчивую работу конвейера.

Карагайлинцы в нынешнем году соревнуются с коллективом старейшей на руднике шахты № 4-6. На днях состоялась общественная проверка выполнения обязательств в честь 50-летия Октября. Оба коллектива работают с большим подъемом и за полугодие добыли в общей сложности 70 тыс. тонн сверхпланового угля. По итогам за полугодие победителями признаны горняки шахты № 4-6, а по итогам за второй квартал вперед вышли карагайлинцы.

А. НИКОЛАЕВ.

СОВХОЗЫ И КОЛХОЗЫ — УЧАСТНИКИ ВДНХ

За успехи, достигнутые в развитии сельского хозяйства, утверждены участниками Выставки достижений народного хозяйства СССР и получили соответствующие свидетельства 63 совхоза и колхоза нашей области.

Вот эти хозяйства:

по **Беловскому району** — совхозы «Бачатский», «Рассвет», «Ново-Пестеревский», «Моховский» и колхоз имени XXI партс'езда;

по **Ижморскому району** — совхоз «Троицкий», колхозы им. Жданова, им. Ленина;

по **Кемеровскому району** — совхозы «Мазуровский», «Елыкаевский», «Плодопитомник» и областная опытная сельскохозяйственная станция;

по **Крапивинскому району** — совхозы «Крапивинский», «Мельковский», «Тарадановский», «Мунгатский», «Барачатский»;

по **Ленинск-Кузнецкому району** — совхозы им. Чкалова, «Ново-Ивановский», колхозы им. XX партс'езда, «Искра», «Победа, им. Свердлова;

по **Мариинскому району** — совхозы «Победитель», «Малопесчанский», «Сусловский», «Благовещенский», «Авангард», «Приметкинский», «Антибесский».

по **Новокузнецкому району** — совхозы «Притомский» и «Сосновский»;

по **Прокопьевскому району** — совхозы «Черкасовский» и «Угольщик»;

по **Промышленновскому району** — совхоз «Краснинский», колхозы им. Мичурина, им. Ленина, «Ударник полей»;

по **Топкинскому району** — совхозы «Шишинский», «Хорошеборский», «Восход», «Черемичкинский», «Соломинский», «Зарубинский»;

по **Тяжинскому району** — совхоз «Кубитетский», колхоз «Восход»;

по **Чебулинскому району** — совхозы «Чебулинский», «Чумайский», колхоз «Сибирь»;

по **Юргинскому району** — совхозы «Юргинский», «Ново-Романовский», «Лебяжье», «Арлюкский», колхозы «Правда», им. Ульянова, «Труд новой жизни», «Авангард», «За коммунизм»;

по **Яйскому району** — совхозы «Улановский», «Яйский», колхозы «Победа», «Родина»;

по **Яшкинскому району** — совхоз «Яшкинский».

РАБОТАЮТ с ПРИБЫЛЬЮ

Горняки шахты «Малиновская-1» постоянно ищут резервы снижения себестоимости добываемого угля. Участок № 1 приступил к отработке целика, где находится более 6 тысяч тонн угля. Ежесуточно на-гора отправляется 150 тонн. Это самый дешевый уголь на шахте.

С каждым месяцем поток дешевого угля увеличивается. С начала года коллектив шахты за счет снижения себестоимости сэкономил около 200 тыс. рублей. «Малиновская» — первая шахта в Осинниках, которая работает с прибылью.

(Корр. «Кузбасса»).

ПРЕМЬЕР-МИНИСТР ИРАНА В МОСКВЕ

По приглашению Советского правительства в Москву 19 июля с официальным визитом прибыл Премьер-Министр Ирана Амир Аббас Ховейда.

На Внуковском аэродроме главу иранского правительства встретили А. Н. Косыгин, К. Т. Мазуров, Ю. В. Андропов и другие.

☆ ☆ ☆

Премьер-Министр Ирана Амир Аббас Ховейда 19 июля нанес в Кремле визит Председателю Совета Министров СССР А. Н. Косыгину.

Между А. Н. Косыгиным и Амиром Аббасом Ховейда состоялась дружественная беседа, во время которой были затронуты вопросы двусторонних советско-иранских отношений, и имел место обмен мнениями по некоторым международным проблемам, представляющим взаимный интерес.

☆ ☆ ☆

19 июля Генеральный секретарь ЦК КПСС Л. И. Брежнев принял находящегося в Советском Союзе с официальным визитом Премьер-Министра Ирана Амира Аббаса Ховейда.

Между Л. И. Брежневым и А. А. Ховейда состоялась беседа, прошедшая в дружественной обстановке. Она касалась некоторых актуальных вопросов международного положения, а также советско-иранских отношений.

(ТАСС).

ИДЕТ СЕНОКОС

...А ПО ПЛАНУ ПОЛУЧАЛОСЬ НЕПЛОХО

В НАЧАЛЕ июля в совхозе «Соломинский» разработали и утвердили план сенокоса. По нему все получалось вроде неплохо. Техника, кадры позволяли скосить травы за двенадцать, убрать их в стога — за двадцать дней. Правда, погода нынче капризная. Но и это учли. На всякий случай туда и сюда накинули еще по неделе. Выходило, что в первых числах августа все сено будет в стогах.

Косить начали седьмого июля. И погода в это время была, как по заказу. Даже если отбросить ушедшие на «раскачку», устранение недоделок первые два—три дня, то все равно уже прошло достаточно времени, чтобы судить, как выполняется тщательно разработанный план.

Обратимся к цифрам. Из 649 гектаров однолетних трав скошено 544 гектара. Хуже обстоят дела с естественными травами. Они срезаны с корня на 361 гектаре из 2.040. Практически только приступили к косовице на 367 гектарах многолетних трав. Как видим, намеченные планом сроки истекают, а тут еще косить да косить. Если темпы останутся прежними, то на это потребуется как минимум двадцать дней. И совсем уж сложное положение со стогованием. В стогах тут немногим больше ста тонн сена. В любом другом хозяйстве Топкинского района сделано в 2—4 раза больше.

Почему же столь хороший план срывается? Ведь в хозяйстве вовремя начали косовицу и стогование. Все станет понятным, если посмотреть, как идет работа на лугах.

Первая ферма. Есть тут стогомет, тракторные волокуши и т. д. А на сенокосных угодьях их не встретишь. Зато увидишь 3—4 конные волокуши да полтора десятка человек, которые накладывают на них сено и мечут стог. Производительность, разумеется, мизерная. Вырастет за день стог в 4—5 тонн — и то хорошо.

На второй, третьей, четвертой и пятой фермах картина та же. Лишь кое-где вклинятся в ручную уборку тракторные грабли или копновоз. И только на шестом отделении работа полностью механизирована.

Может, техники не хватает? Нет. Есть машины. Но они еще не все отремонтированы: из десяти стогометов, например, готовы лишь шесть. Но и той техники, что на ходу, достаточно, чтобы механизированные звенья были в каждом отделении. Кстати, они и созданы, но только на бумаге. И так уже не первый год — техника простаивает, а в совхозе закрывают контору, РТМ и всех людей посылают на сенокос. А на косовице и стоговании идет чехарда: сегодня больше оставшихся трактора отправят сюда, завтра — наоборот. В итоге: и то и другое дело страдает.

Но не только техника тормозит сенокос. Тут, как и в любом деле, многое зависит от людей, от их настроя. А он, прямо скажем, неважный. Управляющие фермами постоянно жалуются: мол, не только со стороны трудно кого-либо привлечь на сенокос, но и свои рабочие очень уж неохотно идут на него.

— Ничего удивительного, — говорит тракторист с первой фермы А. Токмаков. — Работаю уже неделю, а за что — не знаю.

— У нас то же самое, — поддерживает его механизатор с третьей фермы И. Данилюк. — Ни одного наряда пока не закрыли.

И так на каждой ферме.

Директор совхоза тов. Тычкин поясняет ситуацию:

— Загвоздка в расценках. Мы имеем право на 15 процентов уменьшить или увеличить их в зависимости от травостоя и иных обстоятельств. Сделать же это возможно только во время сенокоса, когда прояснятся все его особенности.

Возможно, два—три дня на это и требуется. Но уж никак не неделя.

Рабочие на сенокосе не знают и многого другого: заданий, условий соревнования, различных трудовых вопросов. Например, как будут компенсироваться переработанные на сенокосе часы и т. д.

Правда, на всех фермах перед выходом на луга состоялись открытые партийные собрания. На них раз'яснялись все эти вопросы. Но из косарей мало кто присутствовал на этих собраниях. Кое-какие раз'яснения были расклеены на фермах. Но это дело такое — кто прочитает, а кто мимо пройдет. Короче, люди требуют к себе самого пристального внимания.

Время пока не упущено. Соломинцы могут в достатке заготовить сена. Но для этого надо, чтобы планы не остались на бумаге. И нужна помощь со стороны «Сельхозтехники». Хозяйству требуются шланги к стогометам, ножи, шарниры к косилкам. И чем быстрее, тем лучше.

Н. САВИНЫХ,
спец. корр. «Кузбасса».

ДНЕВНИК СЕНОКОСА

На 19 июля в совхозах и колхозах области травы скошены на 114.200 гектарах — 26 проц., сена застоговано 25.600 тонн — 3,8 проц. к плану, силоса заложено 15.700, травяной муки приготовлено 240 тонн.

За отчетные сутки прибавка на косовице трав составила 16 тыс. гектаров, на стоговании сена — 10 тыс. тонн, на приготовлении витаминной муки 11 тонн.

На этот раз областное первенство на стоговании сена взяли хозяйства Беловского района, застоговавшие с начала кампании 2.900 тонн. Второе место за Промышленновским, третье — за Новокузнецким районом.

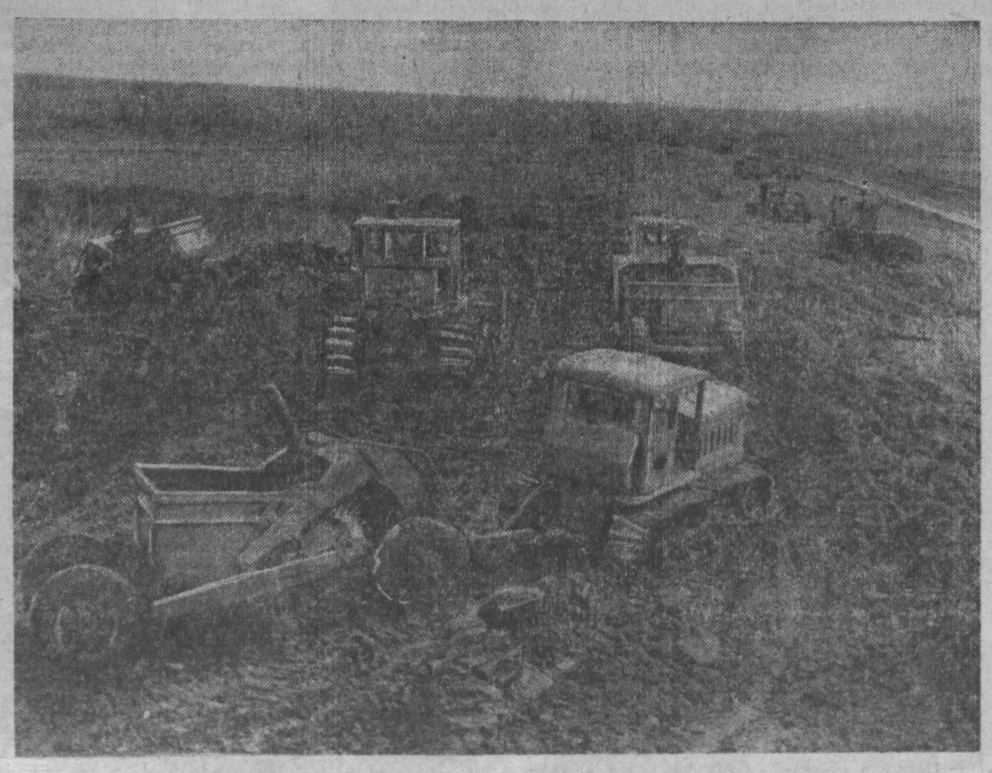

ОТ КРАЯ ДО КРАЯ

МИНСК: 100-МИЛЛИОННЫЙ МЕТР ТКАНИ

сошел с конвейера отделочного производства Минского камвольного комбината.

Более чем втрое выросли мощности предприятия по сравнению с пусковым 1959 годом. В ассортименте комбината более 30 видов тканей. Только в юбилейном году здесь освоен выпуск 10 новых видов продукции.

МАГАДАН: РЕКОРДСМЕН В ЗОЛОТОМ ВЕСЕ

СВЫШЕ четырех килограммов весит золотой самородок, поднятый на молодом чукотском прииске «Отрожный». В Магаданской области это самая крупная находка нынешнего года. Самородок назван «Юбилейным».

ЧИМКЕНТ: РЕМОНТНЫЙ ГОРОДОК НА КОЛЕСАХ

создали чимкентские автомобилисты. Это по существу передвижной завод, предназначенный для технического обслуживания автомобилей, занятых на уборке урожая, строительстве дорог, ирригационных систем.

На колесах — производственные цехи, электростанция, склады запасных частей, бензозаправочная станция, жилые помещения, столовая, баня-прачечная, котельная. Предприятие рассчитано на постоянное техническое обслуживание в полевых условиях колонны из 200—250 автомашин.

КАЛУГА: СОСТЯЗАНИЕ ПАХАРЕЙ

На обширном поле близ калужского поселка Воротынск передовые трактористы — представители десятитысячной армии механизаторов области — померились мастерством в борьбе за почетное звание лучших пахарей юбилейного года.

Жюри, состоящее из агрономов и инженеров, взыскательно проверяло качество вспашки, равномерность глубины, заделку верхнего слоя почвы, прямолинейность борозд.

Победители получили призы — мотоциклы, холодильники, телевизоры.

РОСТОВ-на-ДОНУ: ПОЛМИЛЛИОНА ТОНН ХЛЕБА

В государственные закрома поступило свыше полумиллиона тонн хлеба, выращенного колхозами и совхозами Дона.

Днем и ночью по степным дорогам идут вереницы машин, доставляющих зерно от токов к элеваторам. Каждые сутки на приемные пункты поступает более 60 тысяч тонн хлеба.

(ТАСС).

Владивосток. В юбилейном году труженики Приморья взяли обязательство построить оросительные системы для полива 3 тысяч 700 гектаров рисовых плантаций.

В Сантахезском совхозе заканчивается строительство первой в крае автоматизированной насосной станции второго под'ема производительностью 9 кубометров воды в секунду. Станция уже в этом году даст воду на посевы риса.

На снимке: строительство главного магистрального канала для орошения новых рисовых плантаций совхоза.

Фотохроника ТАСС.

ПАРТИЙНАЯ ЖИЗНЬ

ВАЖНОЕ ЗВЕНО ПАРТИЙНОЙ УЧЕБЫ

В ТЕЗИСАХ ЦК КПСС «50 лет Великой Октябрьской социалистической революции» подчеркивается, что партия придает первостепенное значение марксистско-ленинскому образованию коммунистов, особенно теоретической подготовке руководящих кадров.

Большую роль в обучении актива играют университеты марксизма-ленинизма, одно из высших звеньев в системе партийной учебы. Новая программа и структура факультетов, рекомендованная ЦК КПСС, вызвала большой интерес коммунистов и беспартийного актива к занятиям в университете. Из года в год растет количество слушателей. Если в 1963—1964 учебном году у нас в Кемерове число их составляло 600 человек, то за последние два года достигло 1.500 человек. После перестройки работы университета изменился качественный состав слушателей, повысился удельный вес коммунистов, имеющих высшее образование и большой опыт работы. Сейчас 75 проц. слушателей являются членами и кандидатами в члены партии, 60 процентов — имеют высшее образование. По роду работы около 80 проц. слушателей занимают должности инженерно-технических работников. Все это резко повысило требования к уровню учебного процесса, преподавательскому составу, работе кафедр.

Для преподавания в университете привлекаются наиболее квалифицированные научные силы вузов, партийные работники города. Заслуженным авторитетом среди слушателей пользуются профессор, доктор исторических наук В. А. Кадейкин, доцент В. Д. Соколов, кандидаты наук Л. Т. Якушенко, А. Б. Аронов, К. И. Воробьева, И. Ф. Лузин, Г. К. Волкова, старшие преподаватели Е. Б. Леках, С. Н. Помчалова и другие.

В истекшем учебном году кафедры университета больше заботились о перенесении центра тяжести на систематическую самостоятельную работу слушателей. Например, кафедра политэкономии, возглавляемая доцентом К. И. Воробьевой, в ноябре 1966 г. выступила инициатором подготовки теоретических конференций, посвященных 50-летию Советской власти. Они были проведены во всех лекционных потоках университета. Основные темы конференций таковы: «Международное значение Великой Октябрьской социалистической революции», «XXIII с'езд КПСС — важная веха на пути движения нашей страны к коммунизму», «Экономика — главное поле борьбы за коммунизм», «Капитализм — последний эксплуататорский строй», «Всемирно-историческая победа Советского Союза в Великой Отечественной войне 1941—1945 гг.». Преподаватели провели большую работу по подготовке конференций, составили развернутые планы, списки рекомендованной литературы, организовали индивидуальные консультации. В помощь слушателям создана тематическая книжная выставка «50 лет по ленинскому пути» с разделами: «В боях за власть Советов», «В. И. Ленин — вождь Октября», «Советский народ в борьбе за победу коммунизма»; оборудован стенд «Кузбасс к 50-летию Великого Октября».

На конференциях было представлено около ста докладов; слушатели-выпускники Н. А. Муравьев — управляющий облдортрестом, В. Г. Поздняков — зам. главного инженера коксохимзавода, Е. Т. Ядрышников — директор хлебокомбината, А. Е. Диденко — начальник отдела института Сибгипрошахт, М. Е. Казанцев — начальник корпуса капролактама химкомбината и многие другие выступили с глубокими по содержанию докладами, показали прочные знания программного материала, умение пользоваться первоисточниками и документами местных партийных организаций.

Заслуживает внимания опыт работы кафедры философии, которой заведует доцент А. Б. Аронов, по повышению активности слушателей на семинарских занятиях. Здесь широко применялась практика написания рефератов. Например, на семинаре по книге В. И. Ленина «Материализм и эмпириокритицизм» с интересными рефератами — «Ленинское определение материи, современное естественно-научное учение о единстве материи, движения, пространства и времени», «Движение и покой. Обогащение и развитие взглядов на формы движения материи новыми достижениями естествознания», «Роль точных наук в формировании современной научной картины мира (теория относительности, квантовая механика, кибернетика, наука о космосе)» — выступили слушатели В. П. Чернышева, Л. П. Савицкая, В. П. Павлов. Эти товарищи добросовестно изучили первоисточники, журнальные статьи и построили сообщения по самостоятельно разработанным планам. Рефераты писали также на отделениях научного атеизма и марксистско-ленинской эстетики. Слушатели, которые аккуратно посещали занятия, сдали все зачеты по семинарам и подготовили доклады и рефераты на уровне научных статей, в порядке исключения по решению кафедр освобождались от курсовых экзаменов.

В свете решений сентябрьского (1965 г.) Пленума ЦК КПСС приобретает важное значение дальнейший рост уровня экономического образования кадров. На факультете партийно-хозяйственного актива у нас занимаются главным образом директора заводов, главные инженеры, начальники отделов, руководители строительных организаций. На занятиях по экономике промышленных предприятий (старший преподаватель Е. Б. Леках) слушатели факультета успешно выполняли практические задания по анализу хозяйственной деятельности предприятий в свете новой системы планирования и экономического стимулирования. Данными для заданий являлись отчеты предприятий химической, угольной и машиностроительной промышленности города. Вот некоторые темы этих занятий: «Организация и техническое нормирование труда», «Себестоимость и цена промышленной продукции», «Прибыль промышленного предприятия и фонды экономического стимулирования при переходе на новые условия хозяйствования». Каждый слушатель выполнял задание самостоятельно. Практические занятия приносили большую пользу, повышали интерес к учебе.

На активности занятий положительно сказывается встречи слушателей со специалистами, партийными работниками. На факультетах, где изучалась политэкономия, с лекциями о первых результатах осуществления экономической реформы выступили А. М. Мительман — начальник лаборатории завода «Кузбассэлектромотор», В. И. Галдин — начальник отдела труда и зарплаты завода «Карболит», О. М. Левенштам — начальник экономической лаборатории азотнотукового завода, В. Ф. Мастеренко — заведующий промышленно-транспортным отделом горкома КПСС и другие.

Создание новых факультетов потребовало радикального изменения планов семинарских занятий. Особенно это показательно на примере изучения истории КПСС на пропагандистском факультете. Слушатели, имея высокую политическую подготовку, изучали уже историю партии, а некоторые преподавали ее в учебных заведениях или работали пропагандистами в системе политического просвещения.

Учитывая это, кафедра под руководством профессора В. А. Кадейкина разработала планы семинаров не по отдельным произведениям В. И. Ленина, как было раньше, а по проблемам, например: «Развитие В. И. Лениным марксистского учения о революционной пролетарской партии и борьба за ее создание (1894—1904 гг.)», «Стратегия и тактика большевиков в буржуазно-демократической революции 1905—1907 гг.», «Ленинский план построения социализма и борьба партии за претворение его в жизнь». Таких проблемных семинаров по всему курсу истории КПСС получилось 6 — по 8 часов каждый. Кроме перечня поставленных на обсуждение вопросов, в планах указывается список литературы кандидатского минимума по темам того периода, который охватывает семинар. В ходе семинаров преподаватель обращает внимание на знание слушателями не только основных работ В. И. Ленина («Что делать?», «Две тактики социал-демократии в демократической революции» и т. д.), но и всех первоисточников, которые указаны в списке кандидатского минимума. В итоге получалась живая, глубокая беседа по произведениям и статьям классиков марксизма-ленинизма.

30 слушателей из 180 выпускников пропагандистского факультета успешно совмещали учебу в университете с пропагандистской и лекторской работой на предприятиях. Выпускники Н. Я. Филашова — начальник областной нормативно-исследовательской станции, А. П. Зотов — главный механик стройдортреста, И. И. Павленко — заместитель директора сельскохозяйственной опытной станции, Г. М. Кузнецов — директор Новостроевской восьмилетней школы и другие работали пропагандистами школ основ марксизма-ленинизма. Систематически выступали перед трудящимися с лекциями по международным вопросам и на темы воспитания слушатели второго курса: Д. А. Захарьев — начальник цеха коксохимзавода, Н. А. Короткевич — заместитель директора завода «Карболит», А. Л. Галахов — начальник отдела облавтоуправления и другие.

Таким образом, используя различные формы занятий, проявляя творчество в своей работе, кафедры, преподавательский состав университета стремятся, чтобы слушатели получали максимум знаний по марксистско-ленинской теории и успешно применяли эти знания в своей практической деятельности. Это видно по результатам экзаменов и зачетов. Из 409 выпускников этого года 62 являются отличниками, 218 получили на экзаменах оценки хорошо и отлично. 45 выпускников философского отделения пропагандистского факультета сдали государственные экзамены по кандидатскому минимуму.

Но нельзя еще сказать, что в работе университета марксизма-ленинизма все обстоит благополучно. Мы еще не добились высокой посещаемости не только семинарских занятий, но и лекций. До сих пор еще многие партийные организации, порекомендовав слушателей на учебу в университет, почти не интересуются их учебой, и это приводит к отсеву отдельных товарищей в течение учебного года. Партийные организации заводов «Кузбассэлектромотор», «Карболит», анилинокрасочного, трестов «Кемеровохимстрой», «Железобетонстрой», шахт «Северная», «Ягуновская» допустили отсев половины и более слушателей.

Сейчас в городе проводится отбор слушателей в университет марксизма-ленинизма на 1967—1968 учебный год. Нужно особое внимание обратить на комплектование пропагандистского факультета, повысить требовательность к руководящим партийным, советским, хозяйственным кадрам за их идейно-политическую подготовку.

А. КЛЮЧАНСКИХ,
директор вечернего университета марксизма-ленинизма при Кемеровском горкоме КПСС.

Северо-Осетинская АССР. На Моздокский хлебоприемный пункт поступает зерно нового урожая из хозяйств Дагестана, Чечено-Ингушетии, Северной Осетии, Ставропольского края. Работники элеватора образцово подготовились к страде. Здесь не допускается задержка транспорта, правильно определяется сортность. В закрома Родины засыпаны первые тысячи тонн зерна.

НА СНИМКЕ: лаборантка Алла Маркина отбирает зерно на анализ.

Фотохроника ТАСС.

ДИПЛОМ в НОВОКУЗНЕЦКЕ

На днях на Новокузнецкий алюминиевый завод пришла радостная весть: заместителю начальника электролизного цеха № 2 А. И. Бесштанову присужден диплом и поощрительная премия за участие во всесоюзном конкурсе на лучшее предложение по экономии электрической и тепловой энергии. Кузнецкий изобретатель внес предложение по изготовлению электролизера для получения алюминия с верхним подводом тока к аноду, которое по решению Министерства цветной металлургии СССР решено внедрить на алюминиевых заводах страны.

В. ХРИСТЕНКО.

ЭТАЛОН БРАКОДЕЛОВ

Житель Белова Иван Матвеевич Карлыханов не искушен в технических тонкостях производства электрических ламп. Вертя в руках очередную быстросгоревшую лампу, он мог лишь предполагать, что у нее должны быть, очевидно, технические дефекты, если она не выдержала установленного для нее срока службы. Тем более, что с печальной последовательностью это случалось и с другими лампами, выпускаемыми Ленинск-Кузнецким электроламповым заводом, тогда как, скажем, лампы томского производства исправно светили хозяину.

Эту последовательность заметил не один тов. Карлыханов — в торговую сеть поступало столько жалоб по этому поводу, что работники госторгинспекции вынуждены были провести специальную проверку продукции Ленинск-Кузнецкого завода — сначала в магазине, затем на самом заводе. Практические наблюдения покупателей подтвердились. В магазинах №№ 30 и 24 Кемеровского горпромторга и в Кемеровском универмаге, например, были забракованы все лампочки до одной! Квалифицированная проверка установила дефекты: кривую посадку цоколя, натеки мастики по верху колбы, обнаружилось, что цоколи часто бывают испачканы флюсом или порваны, концы электродов не обрезаны.

На самом заводе была взята на проверку партия из 19 тысяч бытовых электроламп. Семь процентов продукции оказалось с браком, и вся партия была снята с отгрузки в торговую сеть.

Совершенно очевидно, что на Ленинск-Кузнецком электроламповом заводе низка техническая культура производства. Это пора было заметить самим руководителям завода — директору тов. Стреляеву, главному инженеру тов. Цельмсу и, разумеется, начальнику ОТК тов. Чубаровой. Вышло так, что они... не заметили.

Товарищам показали, какие масштабы приняло бракодельство, тщательно перечислили виды брака и сказали: «Исправьте!» И произошло невероятное, идущее вразрез не только с понятиями о профессиональной и инженерной добросовестности, но даже с технологическими законами. Представители завода, в частности начальник отдела технического контроля тов. Чубарова, отказались подписать акт контрольной проверки, не согласились на том основании, что «инспектором отвергнуты допуски, предусмотренные техническими условиями». Что же это за условия, за которые спрятались руководители завода? Оказывается, речь шла об отступлениях от технологии, допускаемых лишь в исключительных случаях. Выяснилось и другое: допуски к технологическим условиям и эталонные образцы, утвержденные главным инженером завода, ориентированы на самые низкие требования к качеству продукции.

Н. ЗОТОВ,
начальник управления госторгинспекции.
г. Кемерово.

ПИСЬМА В РЕДАКЦИЮ

Окно захлопнулось...

В ГОРОДСКОЙ железнодорожной кассе несколько окон. Закрываются они в разное время: одни в 5, другие в 8 часов вечера. Не спорим, может быть, это правильно. Но беда в том, что пассажиры узнают об этом поздно.

Больше двух часов стояли мы в очереди за билетами в первую кассу. Уже подошли. И вот окно вдруг захлопнулось. Кассир т. Любушкина заявила, что она работает до пяти.

Мы возмутились, почему не предупредили. Попросили книгу жалоб. Нам ее не дали и посоветовали занять очередь в другую кассу, которая работает до 8 часов. Пришлось нам простоять еще два часа.

Пассажиры — **ИЛЬИНА, МИХЕЕВА, УЛЬЯНОВА.**
г. Кемерово.

Почему с вечерним?

ПОПРОБУЙТЕ купить в Таштаголе и его поселках свежее молоко. Не найдете ни в одном магазине. Не привозят? Ничего подобного. Ежедневно в город прибывает вагон-ледник с молоком. В чем же тогда дело? Оказывается, вагон этот прицепляется к вечернему пассажирскому поезду, который приходит вечером, в 19 часов 15 минут. Молоко остается на ночь. Но, если учесть, что городское холодильное хозяйство часто выбывает из строя, то можно представить, что происходит с молоком к утру.

Я. ЧИРКОВ,
ст. ревизор областного управления торговли.

Сельские ВЕСТИ

УЛИЦА ЮБИЛЕЙНАЯ

Появится она в естественной березовой роще на окраине центральной усадьбы. Здесь начала строить двухквартирные коттеджи бригада А. Мальковой. Первые жители справят новоселье в 12 квартирах накануне Октябрьского юбилея.

УЛУЧШАЮТ ЛУГА

Нынче в хозяйстве аммиачной селитрой подкормлено более семисот гектаров природных лугов. Каждый гектар получил по два центнера удобрения. А на десяти гектарах специалисты совхоза заложили опытный участок.

ДЛЯ БУДУЩЕГО УРОЖАЯ

На четвертой ферме рабочие совхоза закончили строительство мощной механизированной зерносушилки со складом на 1.500 тонн. А на центральной ферме полным ходом идет строительство такого же «хлебного цеха». Работу ведут шефы — Яшкинская передвижная механколонна № 334. Зерносушилка войдет в строй накануне жатвы.

А. ВАСИЛЕНКО.
Совхоз им. Ленина.

На стол горожанам

В совхозе «Плодопитомник» начался выборочный сбор черной смородины ранних сортов — «приморский чемпион» и «красноярская десертная». В торговую сеть уже отправлены шесть центнеров ягоды.

☆ ☆ ☆

Первый картофель нового урожая отправили в столовые и детские учреждения города работники Анжерского совхоза.

(Корр. «Кузбасса»).

НА ЗАВОДЕ НАДО РАБОТАТЬ

СТРАННО ЗВУЧИТ такое утверждение, не правда ли? — на заводе надо работать. Ну, кто этого не знает!

Действительно, есть понятия, которые, кажется, и обсуждать-то нет смысла. Ясно, что, допустим, пляж — для отдыха, в институте учатся, а вот на заводе, извините, надо трудиться, работать. Но, к сожалению, иногда забывается качественная сторона вопроса: как работать? Один может только отбыть положенные часы, а другой за это время управится за двоих. Тут все зависит от того, добросовестно ли относится человек к порученному делу и насколько квалифицирован он, чтобы выполнить задание. Это касается всех — рабочего, служащего, но особенно — технического руководителя. Мастер или инженер в ответе за коллектив, который решает судьбу производства. С них и спрос особый.

В этом смысле заслуживает внимания письмо, которое прислал в редакцию рабочий И. М. Пономарев. Он пишет:

«Авторемзавод «Сельхозтехники» — предприятие молодое, новое, а вот порядка на нем нет. Труд коллектива ответственные инженеры не организуют, с рабочими разговаривают грубо — все грозят: уволим. Наверное, все потому, что руководит заводом «могучая кучка» — семья главного инженера и его близкие друзья. Плохо и то, что все они практики, к тому же не знают дело и технику. Например, главный механик — из слесарей, жена главного инженера без специального образования, а на инженерной должности... Без грамотного руководства на производстве — развал. Люди бегут с завода, уходят даже мастера. А директор — человек новый, ему бы помочь надо».

Два слова об авторе. Пономарев большой специалист-инструментальщик шестого разряда. Такого не на каждом шагу встретишь. Но проработал на заводе он мало: прогулял несколько дней и уволился. А уж потом написал свое письмо в редакцию.

Это, конечно, не украшает автора. Но давайте посмотрим, прав ли он?

ПО ПОВОДУ ПИСЬМА мне пришлось беседовать со многими работниками завода. Мнения были самые различные. Одни, например, просто отмахнулись:

— Ну его, Пономарева, — прогулял, а теперь вот пишет.

— А что, ведь в действительности все так, — размышляли другие.

— Перегнул малость, — как бы жалея репутацию своего завода, отвечали третьи.

Но, как ни странно, ни одного опровержения по существу на было.

Что представляет собой авторемзавод «Сельхозтехники» сегодня? Это два больших цеха. Один из них, действующий сравнительно давно, специализирован на ремонте тракторов; другой, новый — на ремонте автомашин, моторов, коленчатых валов и т. п. Беспорядки и неполадки, о которых идет речь в письме, в основном сконцентрированы в новом производстве.

В цехе есть и станки, и прессы, даже собственное кузнечное производство. Нужно только заставить все это крутиться и давать продукцию. Но жизнь здесь еле теплится: где-то в одном углу урчит токарный, в другом — парень кувалдой бьет по листу металла... Ленивый, неторопливый ритм, будто ты попал в захудалые ремонтные мастерские.

В чем дело? Оказывается, на заводе некому работать. В штате — 380 человек, а уволилось только в первом полугодии 120. Это, вероятно, рекорд Кузбасса по текучести кадров!

Почему же бежит народ с завода? Практика промышленных предприятий свидетельствует: там, где производство налажено и на должной высоте организация труда, как правило, у рабочих приличные заработки, и, следовательно, они трудятся оседло. Но нет ничего подобного на авторемзаводе.

Стоят на конвейере две—три полусобранные автомашины — нет двигателей, поскольку хандрит моторный участок. Компрессор вместо воздуха гонит паровоздушную смесь! Кто должен нападить все это хозяйство? Прежде всего, главный механик тов. Белаш. Кто должен следить за технологией, «запретить компрессору гнать воду»? В конечном счете за это в ответе главный инженер тов. Демуцкий. Но чтобы разумно распоряжаться всем хозяйством, надо знать дело, вникать в премудрости технологии и всего производства.

Правда, бывают на производствах практики, которые могут и инженера за пояс заткнуть. Но нет таких знаний у главного механика. Дело порой доходит до анекдота. С завидной невозмутимостью главный механик утверждает, что вода в компрессор попадает из воздуха(?!).

Производство развалено, а главный инженер, проводник технического прогресса, занят ремонтом столовой. Конечно, вопрос тоже важный, но не лучше ли заняться столовой завхозу или зам. директора по быту? Ведь инженерных проблем уйма.

На днях директор тов. Ерюжев «делал обход». В одном из цехов он обнаружил целую гору бракованных изделий. Собрали консилиум, включая представителей отдела технического контроля, и выяснили, что большинство изделий хорошие, по крайней мере, стандартные. А где же, спрашивается, был в это время главный инженер? Куда он смотрел?

Есть случаи и более неприглядные. На одном из заседаний партийного бюро мастер тов. Тепляков поделился горькими размышлениями. В марте моторный участок выпустил бракованную продукцию. Об этом знали многие, но «с молчаливого согласия главного инженера и начальника производства брак пошел».

Законный вопрос: можно ли вести речь о слаженности производства, ритмичности, качестве ремонта, коль даже ответственные руководители занимают по меньшей мере столь непонятную позицию? И какой пример коллективу подает технический руководитель? Может ли он после этого говорить с рабочими о дисциплине, долге, совести? Вряд ли. Поэтому и понадобились иные методы утверждения своего «я». Не случайно коммунисты на своем бюро его строго поправляли, осуждая порочный стиль работы — «держать мастеров во взвешенном состоянии».

Вряд ли думал главный инженер о пользе дела, трудоустраивая на заводе и свою супругу в качестве диспетчера производственно-технического отдела. Ни образования, ни опыта для этой работы у нее нет. На глазах у всего коллектива на заводе закрепились родные и близкие гл. инженера Демуцкого: начальник цеха т. Грюнемейер, в ПТО — его супруга, в бухгалтерии — т. Колбас, сестра супруги; на должности гл. механика — приятель Белаша...

Надо ли говорить, что семейственность мешает решать производственные вопросы остро, принципиально, что в некоторой степени тоже сказалось на уровне организации труда, дисциплины коллектива.

Завод не огорожен — ни забора, ни проходной. Захотелось ребятам распить бутылочку — потянулись гуськом в кусты, «прихватив» с собой запчасти, резину и прочие автодефициты...

На партийном бюро коммунисты тт. Дьяков, Толстов, Беклемышев, анализируя плохую работу предприятия, отмечали, что «программа заваливается из-за недостатка и несвоевременной поставки запчастей. В то же время их безбожно разворовывают. Учета материальных ценностей нет. Организации труда нет».

В сложившейся обстановке трудно ожидать хороших производственных и экономических показателей. Планы по валовой и товарной продукции выполняются где-то на 80—85 проц. Еще хуже с ремонтом узлов агрегатов и восстановлением деталей — осилизается примерно четверть плана. И уж, разумеется, не приходится говорить о каких-то экономических достижениях. Сплошные убытки. К примеру, ремонт автомашины по нормам определяется в 550 рублей, а на заводе он обходится в 1.000—1.200 рублей!

Слов нет, на заводе немало трудностей с финансированием, недостает жилья для рабочих... Но этим нельзя об'яснить организационную и техническую неразбериху.

Во всем этом определенная доля вины партийной и профсоюзной организаций. Почему, спрашивается, в коллективе не проводится воспитательная работа, почему мастера и начальники цехов даже не знают своих коммунистов? В обстановке успокоенности, благодушия очень легко проявиться недобрым устремлениям отдельных товарищей, независимо от их положения.

Весь этот разговор мы затеяли не случайно. Авторемзавод «Сельхозтехники» — не какие-то подсобные мастерские. Это предприятие в ближайшие годы должно обеспечить работоспособность автотракторного парка всего сельского хозяйства области. Времени на раскачку терять нельзя. Нужно работать по-настоящему.

На наш взгляд, Кемеровскому райкому партии вместе с руководителями «Сельхозтехники» нелишне разобраться со сложившимся на заводе положением, помочь коллективу. Уж коль есть завод, так нужно добиться, чтобы он работал как следует!

К. КОРОЛЕВ.

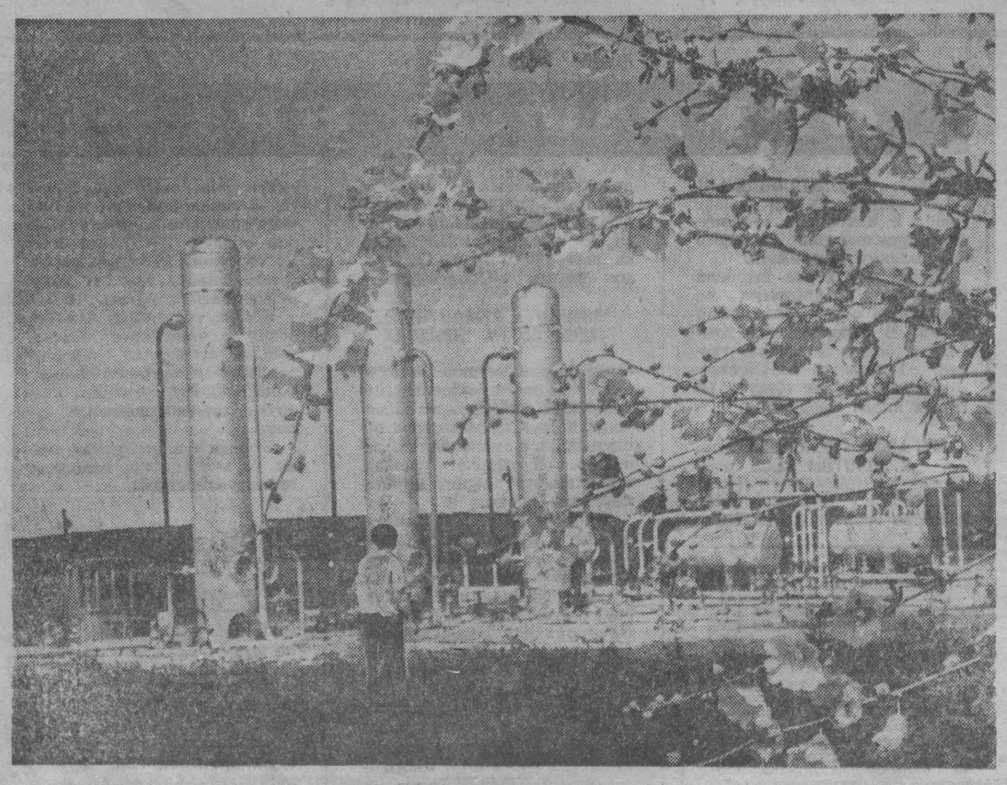

Нефтяники Чечено-Ингушетии, соревнуясь за достойную встречу пятидесятилетия Великого Октября, одержали большую победу. В отрогах Брагунского хребта открыто крупное месторождение черного золота. Первая фонтанирующая скважина стала давать нефть на нефтеперерабатывающие заводы Грозного.

На снимке: трапная установка, построенная в горах на новом месторождении. Здесь отделяется газ от нефти.

Фотохроника ТАСС.

ЗАЯВЛЕНИЕ ТАСС

В Советском Союзе и других миролюбивых странах вызывает озабоченность дальнейшее наращивание в ФРГ приготовлений милитаристского и антидемократического характера.

На рассмотрение западногерманского бундестага поставлена серия так наз. чрезвычайных законов, разработка которых была начата еще при Аденауэре и продолжена кабинетом Эрхарда. Чрезвычайное законодательство является логическим продолжением той антидемократической линии, которая нашла свое выражение в запрете и подавлении КПГ и ряда прогрессивных организаций. Суть этих законов состоит в наделении федерального правительства такими полномочиями, которые позволили бы ему в любой момент ради осуществления своих экстремистских целей ввести в стране чрезвычайное положение и взять в свои руки всю полноту исполнительной и законодательной власти с упразднением элементарных прав населения. Заранее планируется, что парламент будет лишен своих прерогатив и по существу прекратит всякую законодательную деятельность, что должно развязать руки военным и федеральным гражданским властям для произвола и беззакония. Чрезвычайное законодательство дает монополиям неограниченную диктаторскую власть в стране и особенно в отношении рабочего класса и его массовых организаций — профсоюзов, лишает население Западной Германии любой возможности влиять на политику правящей верхушки и сопротивляться ей.

В соответствии с этими законами правительство ФРГ получает право уже в мирное время вводить всеобщую трудовую повинность и запрещать забастовки, ограничивать право свободного выбора профессии или перемену места работы, осуществлять тайный контроль за перепиской граждан, производить аресты без санкции судебных органов и т. д. Вводятся строгие наказания за поддержание контактов с гражданами ГДР, являющимися членами политических организаций, ограничиваются свобода мнений и другие права граждан ФРГ.

Милитаристский характер чрезвычайного законодательства в сущности и не скрывается. Еще так называемыми «простыми» чрезвычайными законами, принятыми в 1965 году, предписывается создание в мирный период в дополнение к полумиллионному бундесверу военизированного «корпуса гражданской обороны». Этими же законами правительству предоставляются полномочия для введения принудительной регламентации в области экономики, на транспорте и пр.

Содержание чрезвычайных законов, как тех, которые уже приняты, так и находящихся в стадии подготовки, ясно показывает, что речь идет об обеспечении условий для введения в стране режима военно-полицейской диктатуры. Эти законы понадобились тем, кто хотел бы в обстановке бесправия и произвола сломить сопротивление авантюристическому реваншистскому курсу Бонна. И в этом отношении власти ФРГ попросту копируют методы и приемы, которые использовались Гитлером в 1933—39 гг. Так же, как и тогда, разрабатывается всеоб'емлющая программа милитаризации, шаг за шагом расширяется экономическая, юридическая и психологическая подготовка к войне. Рост националистических тенденций в правящем лагере, возникновение и укрепление пресловутой национально-демократической партии и других об'единений и организаций откровенно профашистского толка показывает, что в стране имеются силы, стремящиеся осуществить эту программу в духе варварских традиций гитлеризма.

Тяжелую ответственность перед рабочим классом, перед всем населением ФРГ берет на себя социал-демократическая партия Германии, представители которой в правительстве выступают за принятие чрезвычайных законов и вместе с руководителями ХДС/ХСС протаскивают их через бундестаг. Тем самым лидеры СДПГ расчищают дорогу милитаризму и нацизму, как это уже имело место в прошлом. Одной из первых жертв диктатуры монополий может оказаться сама социал-демократическая партия, ее рядовые члены, профсоюзы и рабочие организации.

Цели, которые провозглашают и отстаивают правящие круги ФРГ, хорошо известны. Это — ревизия итогов второй мировой войны, доступ к ядерному оружию, экспансия в отношении востока Европы и в первую очередь в отношении социалистического германского государства — Германской Демократической Республики. Именно этим целям служит идея принятия чрезвычайного законодательства.

Чрезвычайное законодательство создает новый барьер на пути нормализации отношений Западной Германии с Германской Демократической Республикой, а также с другими социалистическими государствами.

В свете изложенного становится также очевидным, насколько фальшивыми являются утверждения западногерманских политиков, будто принятие чрезвычайных законов продиктовано исключительно желанием упразднить те особые полномочия, которыми располагают сейчас на территории ФРГ военные власти США, Англии и Франции, и таким образом добиться ликвидации военно-политической зависимости ФРГ от западных держав. На деле чрезвычайные законы лишь создают юридическую базу для интенсивной милитаризации страны, что полностью совпадает с расчетами Пентагона. Военные маневры на территории ФРГ, проведенные в конце прошлого года командованием НАТО в обстановке условного введения в действие чрезвычайного законодательства, наглядно продемонстрировали, что американские генералы берут это законодательство на свое вооружение как важную составную часть общего военного планирования.

Западногерманское население все более отчетливо понимает, какие тяжелые последствия для будущего страны влекут за собой чрезвычайные законы, предоставляющие полный простор для деятельности в стране реваншистских и милитаристских сил. Против этих законов выступают широкие круги трудящихся и их профессиональные организации, в том числе крупнейший в стране профсоюз металлистов, видные представители интеллигенции, молодежные об'единения. Настроения тревоги и протеста растут и в соседних с ФРГ странах.

Народы Европы, памятуя о тяжелых уроках недавнего прошлого, вправе сказать твердое «нет» чрезвычайным законам ФРГ — законам войны. Вся система этих законов и прежде всего планируемый «закон об изменении конституции» находится в грубом противоречии с основными положениями Потсдамских соглашений, в том числе с положениями, которые направлены против милитаризации и чрезмерной централизации государственной власти, на денацификацию и восстановление основных демократических прав и свобод германских граждан.

В руководящих кругах Советского Союза считают необходимым выступить с предостережением в связи с планами принятия чрезвычайного законодательства в ФРГ. Советский Союз исходил и будет исходить из того, что никакие решения, принятые в ФРГ в обход Потсдамских соглашений, не могут освободить ФРГ впредь до достижения германского мирного урегулирования от налагаемых на нее международно-правовых обязательств. Правительство ФРГ и те западные державы, которые поощряют его на нарушение Потсдамских соглашений, должны отдать себе отчет в том, что Советский Союз, как и другие миролюбивые страны, преисполнен решимости сделать все необходимое, чтобы западногерманский милитаризм и реваншизм не смог нарушить спокойствие и безопасность народов Европы и стать на путь новых преступлений против мира и человечности.

ЗА ПОЛИТИЧЕСКИЕ ВЗГЛЯДЫ—К СУДУ!

БОННН, 19 июля. (ТАСС). В центре промышленного Рура — Дюссельдорфе состоялся еще один политический процесс над сторонниками запрещенной Коммунистической партии Германии. Перед судом предстали три жителя шахтерского города Оберхаузена — 25-летний сварщик Виллувейт, 31-летний бетонщик Егер и 60-летний торговец Фламмарсфельд. Всем им было пред'явлено обвинение в «нарушении закона о запрете КПГ».

В ходе процесса обвиняемые заявили о том, что они «полностью разделяют цели Коммунистической партии Германии».

Западногерманский суд приговорил Егера к 8 месяцам тюремного заключения, а Виллувейта и Фламмарсфельда — условно соответственно на шесть и три месяца.

Австралия увеличивает военные расходы

КАНБЕРРА, 19 июля. (ТАСС). Выступая сегодня на пресс-конференции в Канберре, премьер-министр Австралии Гарольд Холт сообщил, что он предполагает принять участие в конференции «союзных наций», созываемой в этом году в Бангкоке или Сеуле для переговоров по вопросу об определении «уровня военного вклада» во Вьетнаме.

Премьер-министр подтвердил слухи о готовящемся увеличении военных расходов страны по новому бюджету, который будет рассматриваться на августовской сессии парламента.

ПОГИБ МОРСКОЙ МИНИСТР США

НЬЮ-ЙОРК, 20 июля. (ТАСС). Морской министр США Джон Макнотон, недавно назначенный на этот пост, погиб вчера в авиационной катастрофе близ города Хендерсонвилл (штат Северная Каролина). Министр находился на борту реактивного пассажирского лайнера «Боинг-727», который столкнулся в воздухе с частным двухмоторным самолетом. По последним данным, в результате этой катастрофы погиб в общей сложности 81 человек.

МЕЖДУНАРОДНАЯ ЖИЗНЬ

ПЕРЕГОВОРЫ РУКОВОДИТЕЛЕЙ АРАБСКИХ ГОСУДАРСТВ В КАИРЕ

КАИР, 19 июля. (ТАСС). Здесь возобновились переговоры руководителей ряда арабских стран, на которых обсуждается положение на Ближнем Востоке.

Сразу же после возвращения из Москвы президент Ирака Ареф и председатель революционного совета АНДР Бумедьен встретились с президентом ОАР Насером. В переговорах приняли также участие премьер-министр Судана Махджуб и члены алжирской, иракской, египетской и суданской делегаций, участвовавших в совещании глав пяти арабских государств, закончившемся в Каире 16 июля.

Как сообщает каирская печать, во время вчерашней встречи руководители Алжира, Ирака, ОАР и Судана обсуждали результаты переговоров председателя революционного совета Бумедьена и президента Арефа в Москве. Сегодня утром они встречаются вновь.

ПИСЬМО ПРЕДСТАВИТЕЛЯ ОАР ПРИ ООН У ТАНУ

НЬЮ-ЙОРК, 19 июля. (ТАСС). Постоянный представитель ОАР при ООН эль-Куни направил генеральному секретарю ООН У Тану письмо, в котором просит распространить в качестве официальных документов ООН послание министра иностранных дел ОАР М. Риада генеральному секретарю ООН от 10 июля 1967 г. и его ноту Международному комитету Красного Креста от 7 июля 1967 г.

В своем послании У. Тану М. Риад просит генерального секретаря ООН обеспечить выполнение Израилем Женевских конвенций 1949 г. о защите жертв войны, резолюции Совета Безопасности от 14 июня 1967 г., призывающей правительство Израиля к гуманному обращению с военнопленными и гражданским населением, и резолюции Генеральной Ассамблеи от 5 июля 1967 г. о необходимости срочно оказать помощь для облегчения страданий, которым подвергаются гражданское население и военнопленные в результате агрессии Израиля.

В ноте Международному комитету Красного Креста М. Риад выражает решительный протест против бесчеловечных действий израильских агрессоров в отношении военнопленных, раненых и гражданского населения, что представляет собой вопиющее нарушение элементарных принципов гуманности, законов войны и Женевских конвенций 1949 г.

ЗАЯВЛЕНИЕ Д. ГРЕГОРИ

НЬЮ-ЙОРК, 19 июля. (ТАСС). Дик Грегори, известный негритянский актер и активный участник движения за гражданские права, заявил вчера о решении выставить свою кандидатуру на пост президента США на выборах 1968 года. Основой политической платформы Грегори, по его словам, будет борьба за прекращение войны во Вьетнаме.

«СЕРВЕЙЕР-4» ВЗОРВАЛСЯ

НЬЮ-ЙОРК, 19 июля. (ТАСС). Американский космический аппарат «Сервейер-4» был официально об'явлен сегодня «потерянным на поверхности Луны», после двух дней неудачных попыток установить с ним радиосвязь. Связь с «Сервейером» была потеряна за несколько минут до его предполагаемой посадки на Луну вечером 16 июля. В качестве возможной причины неудачи представители управления проектом «Сервейер» называют взрыв тормозного ракетного двигателя космического аппарата.

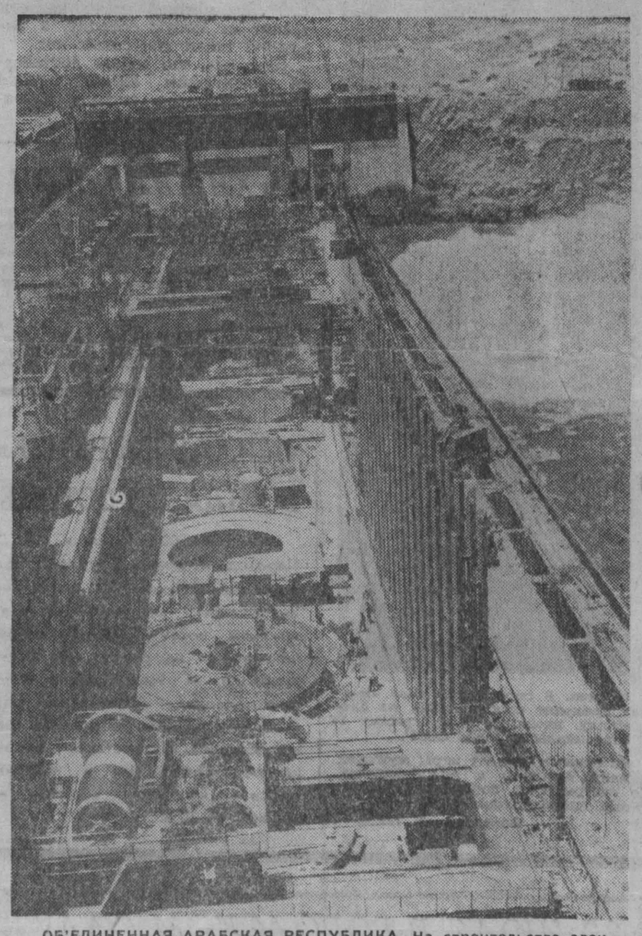

ОБ'ЕДИНЕННАЯ АРАБСКАЯ РЕСПУБЛИКА. На строительстве электростанции в Асуане, сооружаемой с помощью СССР.

Фотохроника ТАСС.

САМОЛЕТЫ НИГЕРИЙСКИХ ВВС ОБСТРЕЛИВАЮТ ЭНУГУ

ЛАГОС, 19 июля. (ТАСС). Нигерийские военно-воздушные силы начали бомбардировку и обстрел Энугу, главного города Восточной Нигерии, об'явившей себя республикой Биафра. Об этом сообщило радио Лагоса.

Представитель федерального правительства Нигерии заявил вчера вечером, что самолеты нигерийских ВВС обстреливают отдельные цели в Энугу и других частях Восточной области, а также проводят разведку с воздуха.

ЧТО ДАЛО СВИДАНИЕ НА РЕЙНЕ?

ПАРИЖСКАЯ печать оживленно комментирует итоги визита генерала де Голля в Бонн. Он был предпринят в рамках заключенного в 1963 году договора о сотрудничестве, который предусматривает регулярные встречи между президентом Франции и канцлером ФРГ.

Нынешняя поездка главы Французской Республики на берега Рейна была пятой по счету. Когда он готовился к ней, парижская печать предсказывала, что переговоры будут «трудными». Газета «Фигаро», всегда горячо выступающая за франко-западногерманское сотрудничество, не без горечи писала: «Этот очередной визит не относится к числу тех, которые могут вызвать энтузиазм. В Бонне хорошо понимают, до какой степени тамошние внешнеполитические концепции далеки от концепций Франции. Канцлер Кизингер не скрывает разочарования, констатируя, что при определении своей позиции по Ближнему Востоку Париж не только не консультировался с ним, но даже не информировал его».

Кизингер и его коллеги были весьма раздосадованы также тем, что из Парижа к ним не поступало никаких официальных сообщений о ходе советско-французских переговоров. В пример ставили президента США Джонсона, который-де аккуратно информировал Бонн о переговорах в Глассборо. Однако все эти факты все-таки второстепенные, говорящие скорее о задетом самолюбии, нежели о серьезных претензиях. Претензии же касаются практической политики.

Ныне ситуация такова, что по всем основным международным проблемам позиции Бонна и Парижа различны. Франция осуждает агрессию США во Вьетнаме и настаивает на мирном урегулировании конфликта. Бонн поддерживает агрессию, и не только морально, но и материально. Правительство ФРГ поддержало также нападение Израиля на арабские страны и продолжает поощрять его захватнические замыслы. Франция, как известно, осудила действия Израиля и настаивает на отводе его войск за линию перемирия.

Яблоком раздора между двумя западноевропейскими державами стал вопрос о принятии Англии в «общий рынок». Эта проблема особенно обострилась после того, как правительство Вильсона начало усиленно добиваться приема его страны в члены этой экономической группировки. Бонн старается распахнуть двери «общего рынка» перед Лондоном, а Париж их плотно притворяет.

Не трудно обнаружить различие в подходе Парижа и Бонна и к такой важной проблеме, как безопасность в Европе. Франция в последнее время прилагает усилия для улучшения отношений со всеми европейскими государствами, в том числе и социалистическими. Бонн, хотя и говорит о своих аналогичных намерениях, никак не может отказаться от реваншистских планов. А они никак не совместимы с политикой улучшения отношений ФРГ с ее восточными соседями.

Несмотря на эти серьезные разногласия, визит генерала де Голля в столицу ФРГ прошел в основном гладко. «Фигаро» даже сочла возможным подчеркнуть, что переговоры проходили в «превосходной атмосфере». Местные комментаторы об'ясняют это тем, что Западная Германия переживает сейчас тяжелые времена как во внешнем, так и во внутреннем планах, поэтому она избегает обострения отношений с Францией.

«Канцлер Кизингер и его министр иностранных дел, — пишет «Комба», — сталкиваются со многими острыми проблемами реальности. Разочарование, горечь отрезвления... Эти слова чаще всего приходят на ум комментаторам, когда они принимаются за анализ политической обстановки в западногерманской столице». Подводя итоги визита, та же газета не без иронии пишет, что два государственных деятеля «договорились вскоре встретиться вновь, чтобы продолжать обсуждение проблем, решить которые пока не удалось».

И все же итоги свидания на Рейне позволяют сделать один немаловажный вывод. Еще более явной стала слабость позиции местных противников нынешнего внешнеполитического курса Франции, утверждающих, будто курс на укрепление дружбы и развитие сотрудничества с СССР «подтачивает» международное положение Франции. Именно поэтому руководители ФРГ, вопреки предсказаниям ее печати, сделали все возможное, чтобы пребывание французского президента в Бонне было для него приятным. Они избегали пред'являть ему какие-либо претензии, несмотря на то, что политика Парижа им совсем не по душе. Правящим кругам ФРГ, оказавшимся почти в полной политической изоляции в Европе, очень важно сохранить договор с Францией. Неважно, что недавний визит президента де Голля в Бонн оказался лишь новым подтверждением того, что этот договор — не более, как пережиток «атлантического» прошлого.

Ю. БОЧКАРЕВ,
соб. корр. АПН.

Париж, июль.

V МОСКОВСКИЙ МЕЖДУНАРОДНЫЙ КИНОФЕСТИВАЛЬ

ПАНОРАМА московского экрана

Конкурсные ленты фестиваля — за самым малым исключением — посвящены актуальным проблемам современности, даже если они рассказывают о днях минувших. Киноискусство высказывает свою тревогу о судьбах мира, оно спорит, полемизирует, предлагает решения, интересные ответы на важные вопросы бытия. И в этом отличительная черта московских фестивалей вообще и последнего, в частности.

ГОЛОС СВОБОДЫ

В разных странах и на разных континентах происходят события, о которых рассказывают фильмы из Демократической Республики Вьетнам («Нгуен Ван Чой» режиссеров Буй Динь Хака и Ли Тхай Бао) и Туниса («Рассвет» Омара Хлифи), но и та и другая ленты об'единены высокой мыслью о защите своей страны от посягательств иностранных завоевателей.

Вьетнамские кинематографисты, снимавшие картину в сложнейших условиях войны, достойны глубокого уважения. Фильм сделан очень эмоционально, на высоком профессиональном уровне, пронизан чистотой и целомудренностью чувств. Это история жизни, борьбы и подвига южновьетнамского юноши, рабочего-электрика, который берется за оружие, чтобы защитить независимость родины. Нгуен Ван Чой стал национальным героем вьетнамского народа, потому что выразил то, чем живут его соотечественники. Он не склонил головы перед американскими завоевателями, встретив свой последний час с высоко поднятой головой и прекрасными, свободолюбивыми словами на устах. Это о нем сказал вьетнамский поэт: «Есть смерть, что становится бессмертием, есть слова, что прекраснее песен».

Фильм привлекает не только ярким образом героя — в нем достоверно и убедительно показана борьба патриотов, документальные кадры, удачно вплетенные в ткань фильма, еще больше усиливают общее впечатление.

Если вьетнамская лента рассказывает о совсем недавних событиях, то тунисский фильм — о временах двенадцатилетней давности. Но он очень современен сегодня, когда мир потрясают грозные и тревожные события. Фильм «Рассвет» тоже кончается трагически — гибнут герои-подпольщики, начавшие борьбу против колониального гнета. Они сражаются в сложных условиях — они первые и их мало, а им противостоит большая сила — пушки, танки, самолеты. Однако их гибель не напрасна, потому что на место героев стали новые борцы, приведшие страну к свободе от иноземцев. Лента динамична, выразительна актерски и в передаче интересных бытовых подробностей. Своего самого сильного звучания она достигает в сцене последнего боя и казни патриотов, гордо сбрасывающих повязки с глаз во время расстрела.

ЧЕЛОВЕК ОБРЕТАЕТ СЕБЯ

Фильмы венгерских и немецких кинематографистов охватывают большие временные периоды, важные для становления характеров героев и жизни общества.

Тридцатилетний венгерский режиссер Иштван Сабо, уже известный многими лентами, представляет на фестивале свою страну фильмом «Отец», снятым по собственному сценарию. Это очень интересное, хотя местами и неровное произведение. Вкратце: история мальчика, потом юноши, который каждый свой шаг поверял памятью об умершем отце, создавал в своем воображении образ человека мужественного, смелого, сильного. Это помогало ему жить, скрашивало горькие дни, но в какой-то мере окутывало действительность дымкой нереальности, выдуманности. Трогательны сны наяву маленького героя — отец борется с фашистами, отец мчится от них на мотоциклах, отец путешествует с друзьями на велосипедах, отец пускает первый в разрушенном городе трамвай. В этих сценах много поэзии и смысла, это тот придуманный мир, в котором витает герой, еще не определивший места в жизни.

После ряда испытаний герой убеждается, что быть человеком и членом общества — это значит действовать, действовать осознанно и убежденно, иметь свой взгляд на мир, основанный на реальности. Он начинает собирать сведения об отце и узнает, что тот не был героем — он просто был милым, симпатичным, работящим человеком. И то, что сделал, что хотел сделать он, теперь продолжит его сын.

С доброй улыбкой сняты последние кадры. Герой решается переплыть Дунай — тот, кто сумеет переплыть Дунай, тот многое может совершить в жизни. «Переплыть, переплыть во что бы то ни стало», — твердит он, понимая, как важно ему сейчас увериться в собственных силах. Для него это важный, почти героический поступок. И камера, от'езжая с крупного плана, показывает нам вдруг десятки голов пловцов, плывущих вслед за нашим героем. Оказывается, переплыть Дунай — это не героизм. Но победить себя, обрести себя и свой взгляд на мир — это значит стать человеком среди людей. И именно об этом тонко рассказывает фильм.

Лента «Хлеб и розы» режиссеров из ГДР Хейнца Тиля и Хорста Брандта — о трудном и сложном пути к новой жизни уже много повидавшего человека, бывшего члена гитлерюгенд, участвовавшего в несправедливой войне. Его судьба в фильме — это постепенное осознание плодотворности пути, по которому идет новое немецкое государство. Путь самого героя — путь от аполитичности и равнодушия к активной деятельности, направленной на благо своего народа, путь от исполнительности к творчеству, от индивидуализма к коллективизму. К сожалению, лента несколько перегружена длиннотами, не всегда в ней диалог точен и лаконичен.

СКАНДАЛЫ В СЕМЕЙСТВАХ

Аргентина представила на конкурс насыщенную песнями и танцами комедию «Скандал в семье» режиссера Хорхе Веласкеса. В комической ситуации, которой движут различные неувязки и недоразумения, во всей своей красе блистают знаменитые танцоры и певцы. Не претендуя на первооткрывательство в жанре, картина тем не менее не лишена легкости, изящества и доставляет немало приятных минут зрителям, хотя и не преподносит ему никаких новых истин.

В фильме датских кинематографистов «Соседи» режиссера Бента Кристенсена поначалу тоже происходят события, кажется, уже знакомые и по литературе, и по кинематографу — не уживающиеся соседи ведут между собой изощренную войну. Они неистощимы в изобретательности, как бы посильнее досадить друг другу. В ход идет все — владелец лавки, подогревая ажиотаж своих покупателей, сбывает постепенно им весь свой товар, который можно пустить в дело. И спор кончается настоящей битвой. Вокруг домов вырастают укрепления, надолбы, а сами дома становятся крепостями; комбайны превращаются в танки; петарды и другие чудеса пиротехники для карнавалов — в ракеты и гранаты. Последние кадры — это уже почти война, и в эти моменты прощаешь авторам некоторую затянутость предыдущих сцен.

Смешная бытовая история неожиданно получает обобщение. Апофеоз вражды — сражение со взрывами заставляет задуматься о более серьезных вещах, чем неуживчивость конкретных, показанных нам соседей.

Известный режиссер Луи Малль представляет Францию фильмом «Вор», в котором действие тоже начинается со скандала в семействе. Молодой человек, которого со свойственным ему неотразимым обаянием играет Жан-Поль Бельмондо, узнает, что дядюшка-опекун ограбил его, присвоив себе наследство. Молодой человек становится вором. Он так и останется им на протяжении всего фильма, с честью (естественно, с воровской честью) выходя из всех испытаний, хотя работать становится все труднее и труднее.

Парадокс этого фильма в том, что вор в общем-то самый честный из всех показанных нам людей — богачей, биржевиков, политиканов. Они занимаются воровством, грабежом, прикрываясь красивыми фразами, он делает это из любви к профессии, а не из страсти к обогащению. Фильм изыскан — все действие проходит в роскошных апартаментах, заставленных старинной мебелью, словно сошедшей со страниц сегодняшних модных журналов; фильм ироничен — вор с треском взламывает шкафы, бьет стекла, зубилом выбивает дырку в сейфе; фильм гуманен — хоть порок в нем и торжествует; фильм современен, в конце концов — хоть действие в нем происходит далеко в прошлом веке.

ФИЛЬМЫ О ЛЮБВИ. НО НЕ ТОЛЬКО.

Маститый чехословацкий режиссер Отакар Вавра рассказал в ленте «Романс для корнета» — печальной, как мелодия корнета, проходящая через весь фильм — о любви юноши и девушки и об их разлуке. Эта лента трогает правдивостью каждой детали, высокой человечностью (чего стоят одни только сцены, где действуют герой фильма — студент Войта и его умирающий дед). Картина о первой, оказавшейся несчастной, любви, потому что неустроена и несправедлива жизнь. Этот фильм о прошлом, теперь уже далеком, но чувства, которые живут в нем, вечны. В том мире, в котором жили герои, побеждали сила и деньги, но любовь оказалась выше всего этого.

Этот щемяще печальный фильм сделан уверенной и мастерской рукой режиссера, создавшего ровный и запоминающийся ансамбль.

Картина индийских кинематографистов «Третья клятва» (режиссер Бхасу Бхаттачария) сделана в традициях индийского кинематографа, которые хорошо знакомы советскому зрителю. Она насыщена песнями и танцами, немного сентиментальна, рассказывает о мире сложном, в котором человеку нелегко найти себе место. Много испытаний выпало на долю возчика-контрабандиста и его возлюбленной — танцовщицы, но удары судьбы не сломили их чувства, хотя будущее призрачно и сложно — герои преодолели все, кроме бедности, а бедность победить им вряд ли удастся.

А. АВДЕЕНКО,
комментатор АПН.

Письмо в редакцию

ВЗВОЛНОВАНА ДО СЛЕЗ

ПРОЧИТАЛА в газете заметку «Выпускники, откликнитесь», всплакнула от нахлынувших чувств и от воспоминаний 30-летней давности и решила откликнуться на призыв школы.

Я тоже училась в 1-й школе с теми же товарищами, о которых пишет К. Волкова, только я ушла из 10-го класса с Аней Мызниковой, Лидой Спиридоновой на десятимесячные курсы по подготовке учителей русского языка и литературы. Учителей в то время не хватало, а сеть учебных заведений расширялась, и вот были организованы краткосрочные курсы, которые готовили молодых преподавателей. В сентябре 1938 года я была назначена учительницей русского языка и литературы в 5—7-е классы в школу Барзасского района. С тех пор 29 лет работаю в школе, из них больше 20 лет в восьмой города Кемерова. Учительский институт окончила в войну, а педагогический — уже заочно в 50-е годы.

В войну было не до учебы. В эти тяжелые годы мы, учителя, не знали отпусков и работали вместе с детьми все летние каникулы, а потом и сентябрь, и октябрь на уборке урожая в колхозах и совхозах. Рабочей силы не хватало, и мы вносили свой маленький вклад в дело победы.

Много за эти годы я сама выпустила ребят из школы в большую жизнь. Люблю детей, особенно, когда они начинают мыслить и рассуждать о жизни. Всегда вспоминаю своих бывших наставников и очень благодарна им за то, что именно они привили мне любовь и уважение к нелегкому труду учителя.

В. А. Цалобанов, директор нашей школы, был чутким и внимательным другом и наставником молодежи. Наш класс был дружный и жил, как единая семья. Если же нужно было что-то сделать для школы, мы единым фронтом брались за дело, и Василий Александрович гордился дружным коллективом школы. Были и шалости, но они не были грубым нарушением, и когда Василий Александрович журил нас, мы стояли или сидели перед ним молчаливые и пристыженные, не оправдываясь.

Прекрасным человеком, воспитывавшим в нас эстетические чувства и любовь к литературе, был педагог Василий Иванович Панов. С Александром Васильевичем Ефремовым, учителем истории, мы любили, прямо после уроков спустившись вниз, в зал, играть в волейбол.

А какими прекрасными товарищами были наши соклассники. Из них выросли настоящие патриоты. Юра Никитин учился в мореходном в Ленинграде и погиб, защищая его. Леонид Масаев учился по всем предметам на отлично, а немецкого языка не знал и не любил. И на уроках немецкого языка мы хохотали до слез над его ответами. Этот кудрявый, смышленый парнишка и прекрасный товарищ тоже погиб, защищая Отечество от фашистской нечисти.

Настенька Семенова, моя близкая подруга детства и родная тетя Ани Мызниковой (они одногодки и учились все годы вместе), после окончания школы поступила в мединститут г. Томска, а в 1943 году она, единственная дочь родителей, отправилась на фронт и вскоре погибла в прифронтовом госпитале при бомбежке.

Михаил Барышников, очень скромный, застенчивый парень оказался передовым человеком на Кемеровской ГРЭС. А вот Николая Халтурина, приехавшего к нам в 9-й класс из деревни в ситцевой коричневой рубашке, подпоясанной простым ремешком, но умного, застенчивого, готового выполнить любое поручение, я не видела после окончания школы ни разу, хотя он и приезжал в Кемерово. Он теперь полковник, как и Валерьян Ребров, служивший в артиллерии, прошедший всю войну. Лида Кужелева, Мария Гончаренко — врачи города Кемерова, о которых я часто слышу только положительное, как о настоящих советских врачах. Владимир Малыгин работает в Кемеровском художественном фонде. Он с детства увлекался рисованием.

Приятно вспомнить одноклассников и, главное, приятно, что у всех была ясная и светлая цель впереди. Война вырвала из наших рядов лучших, способнейших ребят и девчат. Хочется, чтобы теперешние выпускники, теперь уже 3-е поколение десятиклассников, были бы такими же чистыми, скромными и честными в труде и в быту, какими были наши десятиклассники.

Мария КОНОВАЛОВА-ОСОСКОВА,
бывшая ученица школы № 1.

ЭПОХА БОЛЬШИХ ОТКРЫТИЙ

Станислав КАЛЕСНИК,
президент Географического общества СССР, член-корреспондент Академии наук СССР

Нередко приходится слышать, что давно миновала эпоха крупных географических открытий: вся Земля будто бы изучена. Так ли это?

С таким вопросом корреспондент агентства печати Новости обратился к президенту Географического общества СССР, члену-корреспонденту Академии наук СССР профессору Станиславу Калесникину.

— Чтобы убедиться в обратном, достаточно взглянуть на карту Советского Союза, — говорит ученый. — На ней запечатлено то, о чем можно было лишь догадываться полвека назад. Вот — бассейн Тунгуски: в советские годы здесь открыты обширные залежи каменного угля. Громадные запасы высокосортных железных руд найдены в Курской, Криворожской и Кременчугской магнитных аномалиях. Уголь, графит и медно-никелевые руды обнаружены вблизи Норильска. Богатейшие запасы апатитов создали мировую славу Хибинской тундре, а фосфоритов — горам Каратау. За последние пять десятилетий на карту нанесены грандиозные залежи калийных солей Соликамска и Белоруссии, различных соединений натрия в тысячах озер Кулундинской степи, меди в Алмалыке и Коунраде, золота на Алдане и Чукотке, серы в Каракумах и многое другое.

Главную роль в разведке минеральных ресурсов играли, конечно, геологи. Но ведь природные богатства — не только минералы и горные породы. Не меньшее значение в жизни современного общества имеют климат, водные ресурсы, почвы, растительный и животный мир, то есть все то, что входит в круг исследований географических наук.

Потому-то наряду с геологическими изысканиями и предприняты за минувшие полвека в Советском Союзе тысячи комплексных географических экспедиций. Только совет по изучению производительных сил при Академии наук СССР организовал их более восьмидесяти. Каждая продолжалась по нескольку лет и вела изыскания по разнообразной программе.

Много внимания уделялось Заполярью и Арктике. В первые после Октября годы были организованы Гидрографическая экспедиция Северного Ледовитого океана, Северная научно-промысловая экспедиция. В пору 2-го Международного полярного года Советский Союз внес крупный вклад в познание суровой природы Арктики. И вот уже тридцать лет ее изучают научные станции на дрейфующих льдинах по примеру отважной четверки папанинцев. Ныне в Ледовитом океане работает станция «Северный полюс-15». Северный морской путь стал нормально действующей магистралью. Но и это далеко не все. В период Международного геофизического года в Арктике работало более двадцати советских комплексных экспедиций.

Советские географы изучают не только территорию СССР, но и климат, водные ресурсы, почвы и растительный мир многих стран Азии, Африки, Европы, Латинской Америки. Большой вклад в мировую науку внесли экспедиции Николая Вавилова, занимавшегося поисками культурных растений на континентах. Немало нового дали экспедиции Юрия Воронова в Южную Америку, Петра Козлова в Монголию и Тибет, совместная экспедиция Академии наук СССР и Комитета наук Монгольской Народной Республики.

Трудно перечислить все географические открытия, сделанные в ходе этих и многих других экспедиций, например, горного хребта Академии наук на Памире и там же — высшей точки Советского Союза — пика Коммунизма (7.495 метров). Экспедиция Сергея Обручева открыла в Сибири хребет Черского — горную страну, по площади не уступающую Кавказу. Новый ледниковый узел найден и в глубине Сибири, хотя считалось, что из-за сухости климата там ледников не может быть.

Исследован и положен на карту огромный архипелаг Северной Земли площадью в 37 тысяч квадратных километров, открыты гейзеры на Камчатке — четвертые в мире (после Исландии, Новой Зеландии и Йеллоустонского парка в США) и горячие фонтанирующие источники, самая высокая вершина Тянь-Шаня — пик Победы, подводный хребет Ломоносова в Северном Ледовитом океане, а вскоре и соседний хребет Менделеева. Сотни горных хребтов, плоскогорий, ледников, долин, заливов нашли советские исследователи Антарктиды. С судна «Витязь» измерена наибольшая глубина Мирового океана в Марианской впадине, судно «Ломоносов» обнаружило в Атлантике мощное подповерхностное экваториальное противотечение. Ему присвоено имя Ломоносова. Можно ли говорить, что минули времена крупных географических открытий!

— Великая Октябрьская социалистическая революция, — продолжает ученый, — обогатила науку материалистическим мировоззрением, которое требует рассматривать все явления в природе и обществе в их взаимодействии, в непрерывном развитии. Диалектический метод помог географии достигнуть крупных успехов: установлены общие географические закономерности Земли, разработано стройное учение о ландшафтах, создана теория и методика физико-географического и экономического районирования и комплексного картографирования, обогащено учение о географических зонах и высотных поясах.

Сформировались или находятся в процессе становления новые направления в географии — аэрофотосъемка, геоботанические индикаторы, математические методы. Возникла геохимия ландшафтов, наблюдения над скоплением, рассеянием и перемещениями химических элементов в почве, воде, воздухе и организмах, путь этих процессов. Подлинно географические черты приобрела фенология — наука о сезонных изменениях в живой природе. Сильно развивалась палеогеография,* воссоздающая прошлое земной поверхности и помогающая понять происхождение ее современных черт...

— Я рассказал о малой доле того, — говорит в заключение ученый, — что произошло с географией в Советском Союзе за последние пятьдесят лет. География получила возможность не только давать практические рекомендации по использованию природных богатств и рациональному освоению территорий, но и предсказывать те изменения в географической среде, какие могут быть вызваны тем или иным сочетанием хозяйственных воздействий на природу.

А. ЛЮБАРСКИЙ.
(АПН).

СПОРТ

Москва. В спортивном зале «Наука» проходят соревнования по баскетболу, входящие в программу IV Спартакиады народов СССР.

На снимке: момент игры мужских команд Армении и Азербайджана. Со счетом 80:51 победили баскетболисты Азербайджана.

Фотохроника ТАСС.

БАСКЕТБОЛ

ЧЕМПИОНЫ ОПРЕДЕЛИЛИСЬ

В последний день команды Анжеро-Судженска и Прокопьевска встретились между собой, чтобы определить чемпиона Кузбасса. Матч был интересным и запоминающимся. Прокопчане располагают двумя центровыми игроками. Л. Сытин и В. Моисеев (рост 196 сантиметров) могут навести трепет на любую оборону. У анжерцев таких центровых нет.

Казалось, что победа достанется прокопчанам легко. Однако первая половина встречи закончилась со счетом 17:17.

Анжерцы оборонялись самоотверженно, все время стремясь ускорить темп игры. Как только им это удавалось, разрыв в счете возрастал в их пользу. Особенно удавались им быстрые прорывы.

Команда Анжеро-Судженска добилась заслуженной победы (56:44). Прокопчане на втором месте. Тройку призеров замкнули кемеровчане, которые переиграли новокузнечан со счетом 43:32.

Встреча женских команд Киселевска и Прокопьевска закончилась со счетом 41:22 в пользу киселевских баскетболисток. Они стали чемпионами области юбилейного года среди коллективов общества «Спартак». Второе место заняла команда Прокопьевска. В призовую тройку вошли юргинские спортсменки, одержавшие победу над новокузнечанами. Весомую лепту в успех команды Юрги внесла Тамара Усольцева — на ее счету 32 очка!

Н. КОКОРЕВ.

«ХИМИК» ИЛИ «ТОМЬУСИНЕЦ»?

Футболисты юргинского «Темпа» уже дважды подряд владели кубком области по футболу. Они были близки к тому, чтобы и в этом сезоне не расставаться с почетным трофеем. На пути к финалу им предстояло преодолеть последний барьер — кемеровский «Химик».

Полуфинальный матч «Химика» с «Темпом» начался взаимными атаками. На 18-й минуте форвард «Химика» Хасан Гизатулин открыл счет.

После отдыха юргинцы стали все чаще нарушать правила. За явную грубость в ворота «Темпа» назначается 11-метровый. Борис Шумилов забивает второй гол.

В конце игры Анатолий Букреев забивает третий мяч в ворота «Темпа».

Итак, первым финалистом розыгрыша кубка становится кемеровский «Химик».

Другой финалист стал известен через два дня. Он определился в Междуреченске в матче «Томьусинца» с гурьевским «Металлургом».

Счет 2:0 в пользу «Томьусинца» сохранился до конца встречи.

30 команд выбыли из борьбы за кубок. Остались два претендента — междуреченский «Томьусинец» и кемеровский «Химик».

Решающий спор между ними состоится 24 июля на центральном стадионе «Химик» Кемерова.

Ф. КУДЛАЕВ.

ТЫСЯЧИ ЗРИТЕЛЕЙ

Выступления коллектива Московского театра массовых представлений с большим успехом прошли на стадионах Прокопьевска и Новокузнецка. Концерты собрали тысячи желающих познакомиться с искусством московских гостей.

Зрители тепло принимали заслуженных артистов РСФСР Олега Стриженова и Георгия Панкова, выступления лауреатов Всесоюзного конкурса артистов эстрады Лидии и Владимира Васильевых, Людмилы, Владимира и Александра Золотовых, Геннадия Дудника, Игоря Киричука.

Концерты на стадионах превратились в большой праздник искусства.

В. ВЛАДИМИРОВА.

НЕИЗВЕСТНАЯ ФОТОГРАФИЯ ДЕРСУ УЗАЛА

Неизменный спутник выдающегося исследователя Дальнего Востока В. К. Арсеньева проводник Дерсу Узала смотрит на нас с ранее неизвестной фотографии. На ней — участники путешествия по Уссурийскому краю, лагерь экспедиции у таежного зимовья, покрытая корьем землянка и лабаз на высоких столбах для припасов. У врытого в землю столика стоят Дерсу Узала и сподвижник Арсеньева Бордаков.

Фотографий Дерсу до нас дошло очень мало. Тем более интересна находка, сделанная одним из знатоков биографии Арсеньева, жителем города Пушкино Московской области И. К. Фортунатовым. На фото — Дерсу одет по-походному, с берданкой за спиной.

И. К. Фортунатов передал эту интересную находку Приморскому филиалу Географического общества СССР, где имеется фототека В. К. Арсеньева. В ближайшем будущем раскроется загадка этой фотографии. Исследователи узнают, где и при каких обстоятельствах она сделана.

М. РЫБАКОВ,
корр. ТАСС.

«МИХАИЛ ФРУНЗЕ» ВО ВЛАДИВОСТОКЕ

ВЛАДИВОСТОК, 19 июля. (ТАСС). Пароход «Михаил Фрунзе», подвергшийся пиратскому нападению американских самолетов во вьетнамском порту Хайфон, сегодня возвратился на родину. На борту парохода — Иван Земцов, моторист теплохода «Туркестан», получивший серьезные ранения во время обстрела «Туркестана» американскими самолетами и находившийся на излечении в одном из госпиталей ДРВ.

СОВЕТЫ ВРАЧА

КАПУСТУ—ДЛЯ АППЕТИТА

КАПУСТА содержит много минеральных веществ — кальция, калия, фосфора, магния и железа; витаминов, особенно аскорбиновой кислоты.

Сырой капустный сок действует на секрецию желудка намного сильнее, чем лекарства и аппетитные капли, которые назначают при отсутствии или понижении аппетита. Капустный сок может быть рекомендован лицам с пониженной кислотностью желудочного сока.

Капуста свежая, соленая и особенно кислая обладает самым сильным сокогонным действием среди всех известных пищевых веществ.

Лицам, страдающим заболеванием желудка, очень полезны соки свежей и кислой капусты, которые не оказывают раздражающего действия на слизистую оболочку.

Капуста является и сильнейшим возбудителем желудочной секреции, способствует хорошему перевариванию основных питательных веществ — белков, жиров и углеводов. Следовательно, ее необходимо как можно чаще включать в рацион питания. Она может быть использована в виде салатов, овощных супов и гарниров.

Т. ОЗЕРСКАЯ,
врач горсанэпидстанции.

КУЛЬТУРНАЯ ЖИЗНЬ АНЖЕРО-СУДЖЕНСКА

ДИПЛОМАНТЫ ФЕСТИВАЛЯ

Уже несколько лет с неизменным успехом выступает на клубных сценах Анжеро-Судженска мужская вокальная группа обогатительной фабрики № 9-15, созданная флотаторщицей Галиной Большаковой. Принимала она участие в областном смотре «Поет Кузбасс — жемчужина Сибири», посвященном 50-летию Советской власти. И вот на днях на фабрику пришла радостная весть: за активное участие и творческие успехи во Всесоюзном фестивале самодеятельного искусства участники вокальной группы награждены дипломами третьей степени.

ПРОЩАЙ, УЧИЛИЩЕ

Прозвучал последний звонок для 30 выпускниц дошкольного факультета педучилища. Хорошие манеры, знание всех тонкостей профессии воспитателя, умение играть на музыкальных инструментах передали им преподаватели В. М. Кульбеда, Н. Л. Воронова, А. Е. Пименов, Г. Л. Сахарук и другие.

(Корр. «Кузбасса»).

РАДИО

22 ИЮЛЯ

По станциям на волнах 1103, 4,3 м и по радиосетям области.

7.30 — «Пионерский сигнал» — повторно. 8.20 — Передача «Октябрю навстречу». 9.30 — Концерт для детей. «Хорошо вставать на зорьке». 17.00 — «Новости Кузбасса». 17.20 — Радиожурнал «Край родной».

Редактор
Н. Я. ТРОИЦКИЙ.

В ТЕАТРАХ И КИНО

Гастроли Иркутского облдрамтеатра.
В помещении театра оперетты.
БЮРО ДОБРЫХ УСЛУГ «СВЕРЧОК» 22 июля — БЕЕР ЛЕДИ УИНДЕРМИР.
В помещении облдрамтеатра.
22 июля — БЮРО ДОБРЫХ УСЛУГ «СВЕРЧОК».

Кинотеатр «МОСКВА».
1. Журнал «Новости дня» № 26. Широкоэкранный художественный фильм ГАЙДУКИ (10, 12, 2, 4, 6, 8, 9-50 — детям смотреть не рекомендуется). Альманах кинопутешествий № 22 (к сеансу в 9-50). 2. Журнал «Сибирь на экране» № 20. ПОДВИГ РАЗВЕДЧИКА (10, 12, 2 — для детей). СЛОВО ИМЕЕТ ПРОКУРОР (4, 6, 8, 9-50).

Летний КИНОТЕАТР.
Журнал «Чемпионат в Будапеште». Художественный фильм СЕКРЕТАРША (5, 7, 9 — детям смотреть не рекомендуется).

Кинотеатр «КОСМОС».
Новый польский художественный фильм БУМЕРАНГ (9, 10-50, 12-40, 2-30, 4-20, 6-10, 8, 9-50). АЛМА-АТА—ЗАВТРА (к сеансу 9-50). ДНИ ЛЕТНЫЕ (10, 1-40 — для детей). НАГАЯ ПАСТУШКА (11-40, 3-40, 5-40, 7-40, 9-40).

Кинотеатр «ПИОНЕР».
ОЛЕКО ДУНДИЧ (10, 12-40, 4, 9-50). ОН УБИВАТЬ НЕ ХОТЕЛ (2-20, 6-10, 8).

Кинотеатр «ОКТЯБРЬ».
РЕСПУБЛИКА ШКИД (10, 2). СНЕГА КИЛИМАНДЖАРО (12, 4, 6, 7-50, 9-40).

Кинотеатр «МЕТАЛЛУРГ».
ИСТРЕБИТЕЛИ (10, 2). СНЕГА КИЛИМАНДЖАРО (12, 4, 6, 8, 10 — детям смотреть не рекомендуется).

Кинотеатр «ПРОГРЕСС».
ВЕРТИКАЛЬ (10, 2). ВОССТАНИЕ (12, 4, 6, 7-40, 10). РАССКАЗ О КАЛЕНДАРЕ (к сеансу в 7-40).

Кинотеатр «ЛУЧ».
КАВКАЗСКАЯ ПЛЕННИЦА (10, 2). СНЕГА КИЛИМАНДЖАРО (12, 4, 6, 8, 10 — детям смотреть не рекомендуется).

Кинотеатр «КОМСОМОЛЕЦ».
МАЛЕНЬКИЙ БЕГЛЕЦ (3, 5, 7, 9).

Дворец культуры СТРОИТЕЛЕЙ.
ВО ВЛАСТИ ЗОЛОТА (5-30, 7-30, 9-30).

Дом культуры ШАХТЕРОВ.
ТРЕВОЖНАЯ МОЛОДОСТЬ (1). БУМЕРАНГ (3, 5-20, 7-20, 9-20). СТО ДНЕЙ ЗА ОКЕАНОМ (к сеансу в 9-20).

Посетите кинотеатр «Космос»!

Здесь с 27 июля будет демонстрироваться
НОВЫЙ ЦВЕТНОЙ МУЗЫКАЛЬНЫЙ ФИЛЬМ
производства ФРГ

«ДЕВУШКИ ИЗ ТАРАЦУКИ»

В этом фильме вы увидите женский вокально-танцевальный ансамбль, выступавший в Париже в одном из лучших мюзик-холлов мира.

Производится предварительная продажа билетов.

23 ИЮЛЯ В ГОРОДСКОМ САДУ
БОЛЬШОЕ ГУЛЯНЬЕ,
ПОСВЯЩЕННОЕ ДНЮ РАБОТНИКА ТОРГОВЛИ

Работают массовики. Призы, спортигры, аттракционы, концерт, молодежный бал.
Начало в 12 часов дня.

ТОМСКИЙ ТЕХНИКУМ ЖЕЛЕЗНОДОРОЖНОГО ТРАНСПОРТА
ПРОВОДИТ ПРИЕМ УЧАЩИХСЯ
на 1967—1968 учебный год
на специальности:
строительство и эксплуатация путевого хозяйства железных дорог;
эксплуатация железных дорог;
автоматика и телемеханика на железнодорожном транспорте;
проводная связь.
Правила приема — общие для всех техникумов.
Нуждающиеся обеспечиваются общежитием.
Адрес: г. Томск, улица Стародеповская, 5. Телефон 2-24-69.

КЕМЕРОВСКИЙ ТРЕСТ СТОЛОВЫХ
ОБ'ЯВЛЯЕТ ПРИЕМ НА УЧЕБУ
ОФИЦИАНТОВ ВО ВНОВЬ ОТКРЫВАЕМЫЙ РЕСТОРАН

Принимаются юноши и девушки в возрасте 17—20 лет, с образованием 8—10 классов. Срок обучения 1 год. Выплачивается стипендия 70 руб. в месяц, предоставляется льготное питание.
В рестораны города принимаются ученики официантов. Срок обучения 6 месяцев, стипендия 40 руб. в месяц и льготное питание.
Обращаться в отдел кадров треста столовых: ул. Красная, 7.

ЗАВОДУ ЖЕЛЕЗОБЕТОННЫХ КОНСТРУКЦИЙ № 3
треста «Железобетонстрой»
СРОЧНО ТРЕБУЮТСЯ:
мотористы 3, 4-го разрядов, слесари по ремонту оборудования 5, 6-го разрядов, электрослесари 6-го разряда, плотники 3, 4-го разрядов, бетонщики 3, 4-го разрядов, грузчики на разгрузку цемента и песка, арматурщики 5, 6-го разрядов, машинисты башенных кранов.
Кроме того, приглашаем юношей и девушек, не имеющих специальности, но достигших 18-летнего возраста, для обучения избранной профессии.
Обращаться: г. Кемерово-51, ул. Вокзальная (в районе Кемеровского мясокомбината). Проезд автобусом № 8 до остановки «Асфальтный завод».

К СВЕДЕНИЮ РУКОВОДИТЕЛЕЙ ОРГАНИЗАЦИЙ И ПРЕДПРИЯТИЙ ГОРОДА

Контора завода железобетонных конструкций № 3 треста «Железобетонстрой» переведена в другое здание по улице Вокзальной (в доме почтового отделения № 51, в районе Кемеровского мясокомбината). Проезд автобусом № 8 до остановки «Асфальтный завод».

ПРИГЛАШАЮТ НА РАБОТУ:

МОНТАЖНОЕ УПРАВЛЕНИЕ треста «Запсибэлектромонтаж» — шоферов 1, 2-го классов, слесарей по ремонту оборудования, автослесарей 5-го разряда, грузчиков.
Обращаться: г. Кемерово, ул. Ленина, 32.

РЕМОНТНОЕ ПРЕДПРИЯТИЕ «КУЗБАССЭНЕРГОРЕМОНТ» — на постоянную сдельную работу — токарей-универсалов, слесарей по ремонту и изготовлению котельного и турбинного оборудования на электростанциях, слесарей-сборщиков, газоэлектросварщиков; на временную работу в Верхотомский пионерский лагерь — дворника, уборщиц.
Обращаться: г. Кемерово, ул. Вокзальная, 10, в отдел кадров.

КОНТОРА СНАБЖЕНИЯ ХЛЕБОПРОДУКТОВ — автокрановщика, грузчиков.
Адрес: г. Кемерово-5, 2-й переезд, ул. Чистопольская, 135 (рядом с реалбазой «Заготзерно»). Тел. 3-30-66.

УПРАВЛЕНИЕ ДОМАМИ № 4 горжилуправления — техника, счетовода, слесарей-сантехников, штукатуров-маляров, плотников, печников, жестянщиков, уборщиц.
Обращаться: г. Кемерово, ул. Орджоникидзе, 4.

КЕМЕРОВСКИЙ РАЙПОТРЕБСОЮЗ — инструкторов по торговле; в потребительские общества — продавцов, товароведов, ревизоров.
Обращаться: Советский проспект, 14, в отдел кадров.

МЕЖОБЛАСТНАЯ КОНТОРА снабжения «Профтехснабсбыт» — упаковщика, бухгалтера материальной группы.
Обращаться: г. Кемерово-5, Новая Колония, Коксовый пер. 18. Тел. 3-32-75.

СТРОЙУПРАВЛЕНИЕ № 3 треста «Кемеровожилстрой» — каменщиков, плотников-бетонщиков, разнорабочих. Оплата труда сдельная, одинокие обеспечиваются общежитием.
Обращаться: г. Кемерово, ул. Гагарина, 107-а, в отдел кадров. Остановка автобусов №№ 101, 15, 19 «Развилка».

КЕМЕРОВСКИЙ НИИ ХИМИЧЕСКОЙ ПРОМЫШЛЕННОСТИ
ОБ'ЯВЛЯЕТ КОНКУРС
НА ЗАМЕЩЕНИЕ ВАКАНТНЫХ ДОЛЖНОСТЕЙ:
в отдел фенопластов — начальника отдела, начальника лаборатории смол, руководителя сектора стандартизации, руководителя сектора координации, руководителя группы лаборатории смол, руководителя группы лаборатории физико-механических испытаний;
в лабораторию технико-экономических исследований — начальника лаборатории, младших научных сотрудников.
В конкурсе могут участвовать лица, имеющие ученую степень доктора или кандидата наук, а также высококвалифицированные специалисты, имеющие высшее образование, большой производственный опыт и научные труды или изобретения.
Докторам и кандидатам наук предоставляются благоустроенные квартиры. Оплата по первой ведущей категории.
Срок конкурса — месяц со дня опубликования.
Заявления и документы в соответствии с положением о конкурсе направлять на имя директора института по адресу: г. Кемерово-45, улица Демьяна Бедного, 1, НИИХП.

ТРЕСТ «ТАШТАГОЛШАХТОРУДСТРОЙ»
ПРИГЛАШАЕТ
НА СТРОИТЕЛЬСТВО РУДНИКОВ ГОРНОЙ ШОРИИ:
инженеров и техников: строителей, шахтостроителей, электромехаников, технологов, автомехаников, сметчиков, проектировщиков на должности мастеров, прорабов, начальников участков, главных специалистов в отделы строек и треста, а также бухгалтеров, рабочих (мужчин) всех строительных профессий. Семейным предоставляются квартиры, одиноким — общежитие. Выплачивается поясной коэффициент к зарплате 1,25.
Обращаться: г. Таштагол, ул. Октябрьская, 43.

КЕМЕРОВСКАЯ АВТОКОЛОННА № 1236
ПРИГЛАШАЕТ НА РАБОТУ:
шоферов 1—3-го классов, автослесарей 2—5-го разрядов, токарей 2—5-го разрядов, плотников 2—5-го разрядов, кузнеца, молотобойца, аккумуляторщика 3—5-го разряда, кочегаров 2—4-го разрядов, слесарей по ремонту двигателей 3—5-го разрядов, разнорабочих (оклад 57 руб.).
Здесь же производится набор на курсы шоферов. Обучение с отрывом от производства. Срок обучения 4 месяца. Прием документов до 1 августа 1967 года. Иногородние не принимаются.
Обращаться: г. Кемерово, ул. 2-я Камышинская, 2-а, в отдел кадров.

В связи с передачей склада метизов просим все предприятия получить свои перевалочные грузы на Кемеровской металлобазе до 30 июля 1967 года.
Позднее претензии принимать не будем.
Администрация.

Заводской райком КПСС г. Кемерова и группа товарищей с глубоким прискорбием извещают о безвременной смерти члена КПСС с 1955 года
ЖУКОВА
Степана Петровича
и выражают соболезнование семье и близким покойного.

Наш адрес: г. Кемерово, ул. Трудовая, 64; телефоны: редактора 6-61-54, приемной 6-69-74, заместителей редактора 6-70-82 и 6-65-74, ответственного секретаря 6-68-81, зам. ответственного секретаря 6-65-63, отделов редакции партийной жизни 6-61-83, пропаганды 6-66-73, промышленного 6-69-44 и 6-63-02, сельского хозяйства 6-67-82, советского строительства и быта 6-64-84, строительного 6-67-46, культуры 6-62-01, писем и рабселькоров 6-90-52 и 6-60-72, информации 6-62-37, об'явлений 6-68-72, фотокорреспондентов 6-90-63, директора издательства 6-68-72, общественной приемной 6-66-52, бухгалтерии 6-90-54, директора типографии 6-89-32

ОП01560. Типография «Кузбасс» управления по печати. Заказ № 47.