Пролетарии всех стран, соединяйтесь!

КУЗБАССС

ОРГАН КЕМЕРОВСКОГО ОБКОМА КПСС и ОБЛАСТНОГО СОВЕТА ДЕПУТАТОВ ТРУДЯЩИХСЯ

ГОД РЕВОЛЮЦИИ ПЯТИДЕСЯТЫЙ
№ 156 (12132).
Четверг, 6 июля 1967 г.
Год издания 46-й
Цена 2 коп.

ЛЕНИНСКОЙ ПАРТИИ БОЕЦ

«МЫ ДОЛЖНЫ стараться поднять звание и значение члена партии выше, выше и выше...».

Эти слова В. И. Ленина, произнесенные в пору создания нашей партии, стали одним из ее основополагающих принципов на протяжении всей славной истории КПСС. Они сохранили свою актуальность и сегодня, когда с вершины 50-летия Великого Октября мы осмысливаем пройденный путь, чтобы успешнее решать новые задачи.

Партией выработаны и проверены практикой борьбы такие организационные принципы и нормы, строгое соблюдение которых позволяло и позволяет ей с честью выполнять ленинский завет — отбирать в свои ряды действительно самых достойных представителей рабочего класса и всех трудящихся, воспитывать самоотверженных революционеров.

С чувством глубокого уважения миллионы советских людей повторяют сегодня строки Тезисов ЦК КПСС «50 лет Великой Октябрьской социалистической революции»: «Для нашего народа всегда будет священна память большевиков-ленинцев, героев социалистической революции, гражданской и Великой Отечественной войн». Никогда не будут забыты имена коммунистов, которые своей глубокой идейной убежденностью, своим мужественным примером увлекали трудящихся на осуществление смелых планов первых пятилеток, на строительство социализма. Мы по праву гордимся миллионами наших товарищей, которые несут идеи партии в массы, идут в первых рядах строителей нового общества.

Огромная ответственность, возложенная историей на КПСС, диктует исключительно высокие требования к ее членам. За 50 лет Советской власти партия выросла в колоссальную силу, в ее рядах сейчас 12 миллионов 800 тысяч коммунистов. XXIII с'езд КПСС подчеркнул: забота о чистоте партийных рядов, о том, чтобы каждый коммунист с достоинством носил и оправдывал звание члена ленинской партии, должна быть законом партии, всех ее организаций.

После с'езда заметно усилилось внимание парторганизаций к воспитанию коммунистов, повышению их активности. Соблюдение уставных требований, авангардная роль партийца на производстве и в общественно-политической жизни, его моральный облик, развитие инициативы и укрепление дисциплины — все эти вопросы чаще обсуждаются сейчас на партийных собраниях, на пленумах комитетов. Активизировалась жизнь в первичных организациях, возросла требовательность к членам и кандидатам КПСС.

Подлинным смотром деятельности каждой парторганизации стала подготовка к 50-летию Октября. Добиваясь безусловного выполнения производственных планов, социалистических обязательств, они проявляют особую заботу об усилении авангардной роли коммунистов. На многих предприятиях Москвы, например, проходят партийные собрания на тему «Чем ты встречаешь 50-й Октябрь?». Отчитываясь перед товарищами по коллективу, коммунист как бы держит ответ и перед всей партией, перед страной. Такой отчет и обсуждение помогают внимательнее взглянуть на все стороны работы партийца, глубже ее проанализировать, отметить достоинства, указать на недостатки. Отчеты практикуются и в других организациях.

В. И. Ленин писал, что все, кто идет в партию, должны показать применение принципов коммунизма на деле. Что это значит? Прежде всего показать коммунистическое отношение к труду и общественной собственности. В современных условиях, когда проводится в жизнь экономическая реформа, личный пример в труде члена партии — рабочего и руководителя, специалиста и колхозника, ученого и служащего — имеет первостепенное значение. Овладевая новейшими достижениями науки и техники, поддерживая передовое и непримиримо относясь к рутине, он призван добиваться повышения производительности труда и эффективности производства, улучшения постановки дела на своем участке.

Коммунистов нередко называют бойцами партии. Этим подчеркивают большую политическую и общественную активность партийца. Однако качества идейного бойца, революционера утверждаются не сами собой. Их призвана воспитывать и развивать вся обстановка в организации — широкое и деловое обсуждение вопросов на партсобраниях, внимание к мнению и предложениям каждого товарища, критика и самокритика, активное участие в выполнении партийных решений.

Позиция активного политического бойца сильна воинствующей коммунистической убежденностью. Он не может оставаться равнодушным к недостаткам, нарушениям партийной и государственной дисциплины, к попыткам распространять взгляды, чуждые нашей идеологии, нашему строю, интересам народа. А чтобы успешно выполнять роль такого бойца, необходимо настойчиво овладевать марксистско-ленинской теорией, умением пользоваться ею в повседневной жизни и работе.

Пристального внимания партийных организаций требует воспитание молодых коммунистов. Сейчас кандидаты в члены КПСС и коммунисты со стажем до трех лет составляют почти четвертую часть партии. В преддверии юбилея Великого Октября усилился приток в КПСС передовых рабочих, а также колхозников, что свидетельствует о ее высоком авторитете среди советских людей. Вместе с тем это накладывает и серьезную ответственность на партийные органы. К сожалению, кое-где не всегда помнят, что приемом в партию лишь начинается процесс формирования коммуниста. Вот что пишет в редакцию строгальщик завода «Ростсельмаш» П. Колесников: «Принимаем человека в партию — и забываем о нем. Ни поручений ему не даем, ни отчета с него на собрании не спросим, не проверим, насколько основательно занимается он марксистско-ленинской учебой. В общем, не следим, как надо, растет ли рядом с нами настоящий коммунист».

У нашей партии — богатейшие революционные традиции. Как же важно полнее использовать их сегодня! Марксистско-ленинское образование, партийные собрания, встречи с ветеранами, вечера революционной, боевой и трудовой славы, сбор материалов об истории и людях своей парторганизации — разнообразны формы этой работы. Все они способствуют воспитанию лучших черт коммунистов-ленинцев в новых поколениях революционных борцов.

Коммунист — носитель самых передовых идей века, идей Октября. Борьба за воплощение их в жизнь требует от него глубокой убежденности, постоянного горения, большевистской стойкости и принципиальности. Эти качества и призвана формировать у своих членов каждая партийная организация.

(Передовая «Правды» за 5 июля).

В честь 50-летия Октября

ГИГАНТ ШАГАЕТ В ПЯТИЛЕТКУ

РЕПОРТАЖ С МЕСТА СОБЫТИЯ

— ПОДГОТОВИТЬ агрегаты!

Директор завода Н. И. Поддубняк отдает последние распоряжения. Бригада плавильщиков под руководством технолога Маргариты Михайловны Васильевой деловито орудует у первой печи. Движения рабочих спокойны, деловиты, будто они всю жизнь только и делали, что плавили электрокорунд. На самом деле почти все они впервые у плавильных печей. Исключение — технолог М. М. Васильева и мастер В. В. Корниец, прибывшие сюда из Горького и из Бокситогорска, что под Ленинградом.

— Дать пламя!

В печи вспыхивает электрическая дуга. Плавка началась. 2 часа дня, 3 июля 1967 г. Эта дата будет записана в истории Кузбасса как день рождения крупнейшего в мире завода легированного электрокорунда и искусственных алмазов.

☆ ☆ ☆

СОВРЕМЕННАЯ промышленность немыслима без применения абразивных материалов. Особенно нуждается в них станкостроение и инструментальное производство, самолето- и автомобилестроение, геологоразведка. По об'ему абразивной продукции Советский Союз не отстает от Соединенных Штатов Америки. Но быстроразвивающемуся народному хозяйству абразивов требуется все больше.

В Юрге растут корпуса мощного предприятия абразивной промышленности, оснащенного самой современной техникой и оборудованием. Оно будет давать столько продукции, сколько выпускают сейчас Запорожский, Челябинский, Ташкентский и Тихвинский абразивные заводы, вместе взятые. Уже с пуском первой очереди юргинского гиганта производство только легированного электрокорунда в нашей стране значительно возрастет.

Мы беседовали с председателем государственной приемочной комиссии начальником технического отдела Всесоюзного научно-исследовательского института абразивов и шлифования (ВНИИАШ) Е. А. Буколовым, главным инженером проекта А. Ф. Тарасовым, управляющим трестом «Юргапромстрой» Б. Г. Кривозятевым. Вот что они рассказали.

Е. А. БУКОЛОВ:

— 1 июля с оценкой хорошо подписан акт о вводе в эксплуатацию плавильного комплекса легированного электрокорунда юргинского завода «Сибабразив». В состав обычного корунда здесь будут вводиться добавки, повышающие твердость, стойкость и другие свойства, необходимые абразивам для достижения высочайшей точности и чистоты шлифовки.

Юргинский «Сибабразив» предполагается ввести в три очереди. Кроме комплекса плавки и дробления, намечается иметь электрометаллургический, инструментальный и другие цехи. О размерах инструментального говорит уже его площадь — 2,6 гектара под одной крышей.

Легированного электрокорунда намечается выпускать около 60 процентов, остальная часть продукции — карбид кремния. Название прозаическое, но по своим свойствам этот материал будет схож с естественным алмазом. Он пойдет на изготовление кругов для заточки резцов, фрез, буровых коронок и других режущих инструментов из сверхтвердых сплавов.

Всего на юргинском заводе намечается выпуск изделий до 6 тысяч типоразмеров — диаметром от 30 мм до полутора метров.

Трудящихся Юрги и ближних районов беспокоил вопрос: не будут ли с пуском завода-гиганта загрязняться река Томь и воздушный бассейн над городом. Нет, не будут. На «Сибабразиве» построены большие сооружения для очистки сточных вод, установлены мощные электрофильтры, обеспечивающие очистку дымовых газов.

А. Ф. ТАРАСОВ:

— С пуском всех трех очередей новое предприятие обеспечит абразивами всю Сибирь и Дальний Восток.

О размерах завода красноречиво скажут цифры. Раскинется он на площади 60 гектаров. При обычных условиях здесь должны работать тысячи человек, но высокая степень механизации и автоматизации позволит иметь втрое меньше работающих. Сырье сейчас поступает из Казахстана, а с пуском завода на полную мощность пойдет и из Красноярского края.

Завод будет утопать в зелени. Протяженность «зеленого пояса» составит 5 километров при ширине защитной полосы в 60 метров. Тенистые аллеи из тополя, клена, карагача, газоны, цветочные клумбы украсят территорию завода.

Б. Г. КРИВОЗЯТЕВ:

— Строительство завода начато давно. Однако в силу ряда обстоятельств пуск его затягивался. С переходом предприятия в ведение Министерства станкостроения и инструментальной промышленности работы заметно оживились. Было укреплено руководство, создан штаб стройки, усилена партийная прослойка. Широко применялась сдельно-премиальная и аккордная оплата, развернулось соревнование между коллективами. Генеральный подрядчик и субподрядчики действовали в тесном контакте с заказчиком, помогая друг другу в случае необходимости людьми, материалами. Особенно следует отметить Юргинское стройуправление № 2 (тт. Кожин, Носов), Кемеровское монтажное управление № 2 (тов. Исаев), Юргинское управление «Сибэлектромонтажа» (тов. Ситников), управление механизации (тов. Невоструев), бригаду наладчиков из г. Тольятти под руководством Н. С. Симденова. Эти коллективы, не считаясь с трудными условиями, работали дружно, напористо, с под'емом, что и обеспечило успех.

В августе нам предстоит сдать цех дробления для производства шлифзерна и шлифпорошка. Темпы, взятые в предпусковое время, необходимо закрепить на весь дальнейший период строительства.

Одновременно с подготовкой цеха дробления строители будут вести работы на задельных об'ектах: инженерно-лабораторном корпусе, электрометаллургическом комплексе, здании заводоуправления, блоке вспомогательных цехов.

МЕРНО гудит первая пущенная в ход печь. Молодые плавильщики Геннадий Карась, Борис Синьков, Георгий Жигулин, Илья Юшин вместе с технологом М. М. Васильевой и мастером В. П. Корнийцом деловито заглядывают в люки, посматривают на приборы. Все идет нормально...

...Читатель может порадоваться вместе с нами: первый легированный электрокорунд Сибири уже получен! Юргинский «Сибабразив» — завод-гигант шагнул в трудовую пятилетку. Шагнул в знаменательное время — в год 50-летнего юбилея Советского государства.

М. РЕЗНИК,
внештатный корр. «Кузбасса».
г. Юрга.

СОБРАНИЯ АКТИВА, ПЛЕНУМЫ

В КУЗБАССЕ проходят собрания актива городских и районных партийных организаций, пленумы горкомов и райкомов партии, на которых обсуждаются итоги июньского (1967 г.) Пленума ЦК КПСС.

Вчера в Новокузнецке, Междуреченске и в Кемеровском районе состоялись собрания актива, в Новокузнецком районе — пленум райкома КПСС. С докладами выступили соответственно первый секретарь Новокузнецкого горкома партии, кандидат в члены бюро обкома КПСС Б. И. Окушко, член бюро обкома КПСС М. И. Баруткин, первые секретари райкомов КПСС М. Н. Бакуменко и Н. Ф. Бутяноа.

Решения Пленума ЦК КПСС встретили единодушное одобрение. Определены меры по раз'яснению Тезисов ЦК КПСС «50 лет Великой Октябрьской социалистической революции», по дальнейшему развертыванию соревнования трудящихся городов и районов за достойную встречу юбилея Советского государства.

☆ ☆ ☆

С большой активностью проходило собрание коммунистов Кемеровского военного училища связи, посвященное итогам июньского Пленума ЦК КПСС. С докладом выступил первый секретарь областного комитета партии А. Ф. Ештокин. Единогласно принимается резолюция: горячо одобрить решения Пленума ЦК, довести их содержание до всех курсантов, до каждого военнослужащего, совершенствовать боевую и политическую подготовку личного состава.

ПЛЕНУМ ОБКОМА ВЛКСМ

В Кемерове состоялся очередной пленум обкома ВЛКСМ, на котором был заслушан доклад первого секретаря Новокузнецкого горкома комсомола В. Вьюшина «О подборе, расстановке и воспитании кадров в Новокузнецкой городской комсомольской организации». Обсудив эту важную проблему комсомольской жизни, пленум принял развернутое постановление.

ТЕЗИСЫ ЦК — ВДОХНОВЛЯЮТ

ТРУДЯЩИЕСЯ Белова внимательно изучают Тезисы ЦК КПСС «50 лет Великой Октябрьской социалистической революции». Агитаторы и пропагандисты на шахтах, заводах, стройках, железнодорожном транспорте проводят беседы, раз'ясняя этот важный политический документ. Ветераны рассказывают об истории развития предприятий города, приводят слушателям многочисленные примеры из жизни коллективов.

Величественные итоги пятидесятилетнего пути советского народа, замечательные перспективы, открывающиеся перед социалистическим государством в ближайшем будущем, вдохновляют на новые трудовые подвиги. Досрочно выполнили полугодовой план коллективы заводов цинкового и «Кузбассрадио», шахт «Чертинская-Южная» и «Бабанаковская», Бачатского и Краснобродского угольных карьеров, Беловского стройуправления № 1 треста «Ленинскшахтострой». На трудовом календаре строителей Беловского шахтостроительного управления № 2 — уже август.

В эти дни увеличился угольный поток из 300-метровой лавы шахты «Чертинская-1», где работают механизаторы бригады Н. М. Путры. При плане 1.550 тонн они ежедневно отправляют на-гора по 2.000—2.500 тонн коксующегося угля.

На «Чертинской-Южной» по-ударному работают бригады В. Миронова и Н. Черкасова. Каждый из них уже трудится в счет второй половины июля.

Мы попросили передовиков соревнования сказать, каковы их впечатления о Тезисах ЦК КПСС. Вот что они ответили:

И. НИКИТИН — проходчик шахты «Бабанаковская»:

— Я, как и многие горняки нашей шахты, внимательно прочел Тезисы ЦК КПСС. Радостно сознавать, как далеко шагнула наша страна. Хочется работать еще лучше.

А. СОЛОВЬЕВ — бригадир монтажников Ленинского стройуправления № 2:

— В эти дни мы читаем и обсуждаем Тезисы ЦК КПСС. У всех единый отклик: будем крепить Родину трудом на лесах новостроек. Постараемся юбилейный год ознаменовать значительным перевыполнением плана.

И. АХМАТВАЛЕЕВ — плавильщик цинкового завода:

— К 50-летнему юбилею Советской власти наш народ подходит с чувством законной гордости за свершенное. Все это сделано под руководством ленинской партии, возглавляющей нашу борьбу за мир, за светлое будущее. Мы готовы и дальше работать самоотверженно, чтобы возводить здание коммунизма.

А. КУРГУЗИКОВ.

ФЛАГИ ЮГОСЛАВИИ В «СОКОЛЬНИКАХ»

МОСКВА, 5 июля. (ТАСС). Вчера в парке «Сокольники» состоялась торжественная церемония открытия югославской промышленной выставки.

С речами выступили член Политбюро ЦК КПСС, первый заместитель Председателя Совета Министров СССР К. Т. Мазуров и член Президиума ЦК СКЮ, председатель Союзного исполнительного веча СФРЮ Мика Шпиляк.

На открытии выставки присутствовали заместители Председателя Совета Министров СССР В. Э. Дымшиц и М. А. Лесечко, заместитель Председателя Президиума Верховного Совета СССР М. Холов, Председатель Совета Национальностей Верховного Совета СССР Ю. И. Палецкис и другие официальные лица.

В числе гостей находились главы дипломатических представительств, аккредитованные в СССР.

СОВЕТСКО-ФРАНЦУЗСКИЕ ПЕРЕГОВОРЫ

4 ИЮЛЯ в Кремле начались советско-французские переговоры. Состоялся всесторонний обмен мнениями по некоторым актуальным международным проблемам, в ходе которого было вновь подтверждено взаимопонимание между СССР и Францией по целому ряду важных вопросов.

В переговорах, проходивших в дружественной обстановке, приняли участие:

С советской стороны — Председатель Совета Министров СССР А. Н. Косыгин, заместитель Председателя Совета Министров СССР В. А. Кириллин, министр внешней торговли СССР Н. С. Патоличев и другие.

С французской стороны — премьер-министр Франции Жорж Помпиду, министр иностранных дел Франции М. Кув де Мюрвиль и другие.

(ТАСС).

В Усть-Илиме, где сооружается третья гидроэлектростанция Ангарского каскада, — временное затишье. Успокоилась Ангара, прорвавшая в апреле верхнюю перемычку строящегося котлована. Позади волнения и бессонные ночи строителей, заделывавших гигантские бреши в перемычке. А впереди новые дела: наращивание верхней и продольной перемычек, насыпка нижней перемычки. К сентябрю эти работы будут закончены, после чего из котлована откачают воду.

НА СНИМКЕ: вид на верхнюю перемычку котлована с Толстого мыса. Здесь ниже впадения Илима в Ангару строится Усть-Илимская ГЭС мощностью 4,5 миллиона киловатт.

В юбилейном году хлеборобам Краснодарского края предстоит убрать колосовые с площади около 2 миллионов гектаров. В разгар жатвы на полях будут работать тысячи жаток и комбайнов. Как и в прошлые годы, на уборке применяется групповой поточный метод.

В колхозе имени Ленина Динского района с каждого гектара намолачивают по 32—33 центнера озимого ячменя.

НА СНИМКЕ: обмолот валков озимого ячменя.

Фотохроника ТАСС.

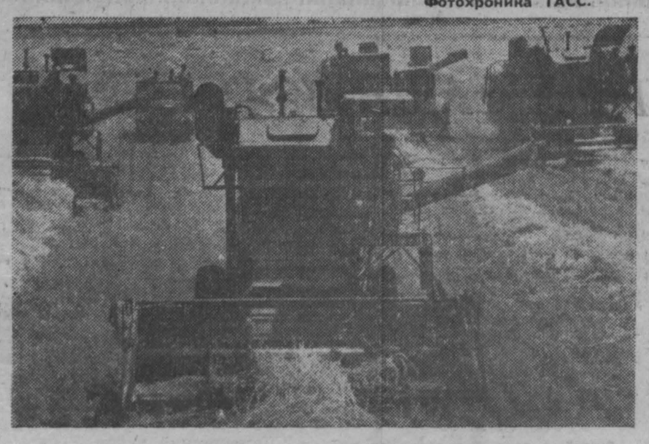

О ПРЕБЫВАНИИ Н. В. ПОДГОРНОГО В ИРАКСКОЙ РЕСПУБЛИКЕ

ПО ПРИГЛАШЕНИЮ президента Иракской Республики Абдель Рахмана Мухаммеда Арефа Председатель Президиума Верховного Совета Союза Советских Социалистических Республик Н. В. Подгорный находился с 3 по 4 июля 1967 года с дружественным визитом в Иракской Республике.

Н. В. Подгорному и сопровождающим его лицам была оказана сердечная встреча, что является выражением дружественных чувств и симпатий, которые питает иракский народ к советскому народу. Н. В. Подгорный выразил искреннюю признательность за теплый прием.

Между Председателем Президиума Верховного Совета СССР Н. В. Подгорным и президентом Ирака Абдель Рахманом Мухаммедом Арефом состоялись беседы, проходившие в духе дружбы и взаимопонимания.

В беседах участвовали: с иракской стороны — заместители премьер-министра Тахер Яхья и Абдель Гани Ар-Рави, министр обороны генерал Шакер Махмуд Шукри и министр по делам президентства Исмаил Хайралла; с советской стороны — первый заместитель министра обороны генерал армии С. Л. Соколов, заместитель министра иностранных дел Я. А. Малик; посол СССР в Иракской Республике В. Ф. Николаев, заведующий Отделом стран Ближнего Востока МИД А. Д. Шиборин.

Во время состоявшихся встреч и бесед были обсуждены вопросы, касающиеся положения на Ближнем Востоке в связи с агрессией Израиля против арабских стран, и меры, которые необходимо предпринять для ликвидации последствий этой агрессии.

Были рассмотрены вопросы дальнейшего укрепления дружественных отношений и сотрудничества между Советским Союзом и Ираком, а также имел место полезный обмен мнениями по ряду важных международных проблем, представляющих интерес для обеих сторон.

Визит Председателя Президиума Верховного Совета СССР Н. В. Подгорного в Иракскую Республику послужит, по мнению обеих сторон, делу дальнейшего развития дружбы и сотрудничества между обоими государствами в интересах народов Советского Союза и Ирака, в интересах упрочения всеобщего мира и безопасности.

Н. В. ПОДГОРНЫЙ ВОЗВРАТИЛСЯ В МОСКВУ

МОСКВА, 5 июля. (ТАСС). Вчера в Москву возвратился Председатель Президиума Верховного Совета СССР Н. В. Подгорный, побывавший с дружественными визитами в Сирийской Арабской Республике и Иракской Республике.

На Внуковском аэродроме, украшенном государственными флагами Советского Союза, Н. В. Подгорного встречали руководители Коммунистической партии и Советского правительства.

«КОСМОС-168» В ПОЛЕТЕ

Сообщение ТАСС

4 ИЮЛЯ 1967 года в Советском Союзе произведен очередной запуск искусственного спутника Земли «Космос-168». На борту спутника установлена научная аппаратура, предназначенная для продолжения исследований космического пространства в соответствии с программой, об'явленной ТАСС 16 марта 1962 года.

Спутник выведен на орбиту с параметрами: начальный период обращения 89,1 минуты; максимальное расстояние от поверхности Земли (в апогее) 268 километров; минимальное расстояние от поверхности Земли (в перигее) 199 километров; наклонение орбиты — 51,8 градуса.

Кроме научной аппаратуры, на спутнике имеются: радиопередатчик, работающий на частоте 19,995 мегагерц, радиосистема для точного измерения элементов орбиты, радиотелеметрическая система для передачи на Землю данных о работе приборов и научной аппаратуры.

Установленная на спутнике аппаратура работает нормально. Координационно-вычислительный центр ведет обработку поступающей информации.

КЕМЕРОВО, „КУЗБАСС" и письма читателей

И ОЖИВУТ СОПКИ...

ПОСЕЛОК Антоновского рудника в последние годы преобразился. Вместо некогда узких улочек, замысловато петлявших между частными деревянными домиками, появились широкие, современные. Главная из них — Советская. Вдоль нее выстроились многоэтажные жилые дома; в одном из них разместились хорошо оборудованные продовольственный и промтоварный магазины. Красавец клуб и средняя школа на 870 мест могли бы украсить любой крупный промышленный центр.

Поселок молод. История его строительства и благоустройства тесно переплетается с историей развития Антоновского кварцитного рудника Горного управления Кузнецкого металлургического комбината.

Рудник работает хорошо, рентабельно. В процессе подготовки к переходу на новые условия планирования и экономического стимулирования, например, выяснилось, что одной из доходных статей предприятия может быть отгрузка щебня строителям. Экономисты подсчитали, что если на складе механизировать погрузочно-разгрузочные работы, затраты оправдают себя очень скоро. Так и сделали. Уже в прошлом году различным организациям было отгружено полмиллиона тонн щебня, а за истекший период нынешнего — триста тысяч. В итоге строители получили прекрасный материал, а рудник — большую экономическую выгоду.

Но главное богатство рудника — это, конечно, кварцит. По химическому составу ему нет равных в стране — свободное содержание кремния составляет 98—99 процентов. Именно с этим связаны перспективы развития рудника в течение ближайших трех лет. Если в прошлом году было добыто 375 тысяч тонн кварцита, то к 1970 году эта цифра возрастет втрое. Такими темпами роста могут похвалиться, пожалуй, немногие предприятия. Но они вполне об'яснимы: если до сих пор основным потребителем предприятия оставался Новокузнецкий завод ферросплавов, то в ближайшем будущем к нему присоединятся и другие предприятия цветной металлургии страны. «Перспективы нас радуют, — говорит управляющий рудником Тихон Тимофеевич Ушаков. — Запасы у нас большие, и мы сделаем все для того, чтобы добывать побольше высококачественного кварцита. Но для этого нам необходимо пополнить и обновить автопарк, от которого, в конечном счете, зависит результат труда всего нашего коллектива».

И в самом деле, в течение последних десяти лет сюда не поступило ни одной новой автомашины. А те, что приходят из капитального ремонта, как правило, отремонтированы кое-как. Об этом серьезно нужно подумать руководителям автобазы КМК и особенно Кемеровского авторемонтного завода.

...Коллектив рудника живет будущим. В окрестностях поселка работают геологи. Первые результаты, полученные ими, многообещающи. Недалеко то время, когда над сопками, пока еще мирно дремлющими в тиши летних вечеров, прокатится грохот первого массового взрыва. В забой придут мощные экскаваторы, бульдозеры, буровые машины, КРАЗы. И люди. Сопки оживут.

А. ЖИРОВ.

НА СНИМКЕ: время от времени проносится над поселком Антоновского кварцитного рудника грохот взрывов. Но они никого не пугают, к ним давно привыкли.

Фото **В. Сведенцева.**

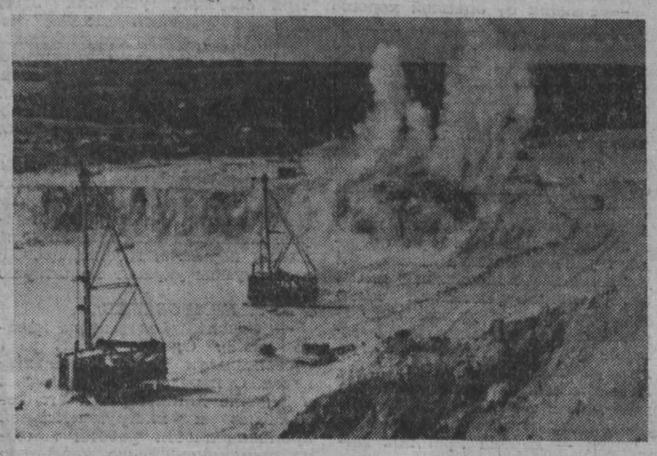

ДОМНА МАСТЕРА КОНДРАШИНА

ЕВГЕНИЙ Васильевич Кондрашин — старейший мастер доменного цеха Кузнецкого металлургического комбината, коммунист, почетный металлург, учитель многих сибирских доменщиков — и сегодня на трудовой вахте.

Коллектив второй печи, который он возглавляет, благодаря точному технологическому режиму, умелой организации труда бригад, постоянному совершенствованию производства, выдал уже на своей печи-старушке около 4.000 тонн сверхпланового чугуна — больше всех в цехе. Этот коллектив перевыполнил свои социалистические обязательства, взятые к 50-летию Великого Октября.

Сегодня домна Е. В. Кондрашина на капитальном ремонте. Ее обновляют, омолаживают, модернизируют. Теперь уже видно, что ремонт будет завершен досрочно, печь станет еще мощнее, производительнее. На «молодой» домне применяется немало новинок. Среди них — система автоматического распределения дутья по фурмам, впервые созданная и примененная кузнечанами и усовершенствованная своими же умельцами не без участия Е. В. Кондрашина.

— Кузнецкие доменщики завершат выполнение своих годовых обязательств к славному пятидесятилетию нашего государства, — заявляет от имени коллектива Евгений Васильевич и показывает расчеты, цифры. — Достойный подарок будет Родине!

И. ЧИРКОВ.

г. Новокузнецк.

НА СНИМКЕ. Е. В. Кондрашин. Фото **А. Санарова.**

ДОБРЫЕ ВЕСТИ

80 РАЦИОНАЛИЗАТОРСКИХ ПРЕДЛОЖЕНИЙ

внес за четверть века работы в Предзаводской автобазе треста «Кемеровотрансстрой» слесарь Михаил Степанович Бутаков. Большинство предложений направлено на ускорение и повышение качества ремонта автомобилей.

Экономический эффект от внедренных предложений составил более 22 тыс. рублей. Михаил Степанович продолжает творческие поиски.

НОВЫЙ ПИОНЕРСКИЙ ЛАГЕРЬ

сдан в эксплуатацию для детей металлургов Запсиба. Здравница сооружена в живописном месте — в районе поселка Ашмарино. Недавно здесь состоялся первый прием детей. В течение лета в лагере отдохнут 800 школьников.

ЭКСКАВАТОРЩИК-МИЛЛИОНЕР —

так называют лучшего механизатора треста «Юргапромстрой» Андрея Иосифовича Шиша. Проработав 25 лет на стройках города, он экскаватором вынул два миллиона кубометров грунта. Андрей Иосифович уже пятый год носит почетное звание ударника коммунистического труда. Трудовые дни юбилейного года Советской власти он отмечает ударным трудом — ежесменно выполняет до полутора норм.

Г. БОРИСОВ.

ШКОЛЬНЫЙ ПАРК

в честь 50-летия Октября заложили учащиеся Беркульской школы. Посажены сотни различных кустарников и молодых деревьев. Они хорошо приживаются.

В ЛЕСАХ НОВОСТРОЕК

село Постниково. Кроме новых домов, строители возводят добротные животноводческие помещения, зерносклады и другие хозяйственные и культурно-бытовые об'екты.

Недавно они закончили строительство кирпичного гаража. К 1 сентября для ребят в селе распахнутся двери новой школы.

В скором времени в эксплуатацию будут сданы два кирпичных двухквартирных жилых дома. Сейчас начато строительство промтоварного магазина.

М. АКИМОВ.

Ижморский район.

ТАШКЕНТСКИЕ МЕДАЛИ — КУЗБАССОВЦАМ

ВТОРОЙ год наши земляки работают на строительстве нового Ташкента. Добрая слава идет о них по всему строительному городку «Россия». Все бригады выполняют планы на 170—200 процентов.

В честь годовщины работы в Ташкенте 39 строителей получили ценные подарки, 18 — Почетные грамоты, а двенадцати кузнечанам вручены учрежденные здесь медали «Строителю Ташкента».

Коллектив строительно-монтажного поезда, возглавляемый по-прежнему А. К. Тихончуком, дал обязательство сдать в юбилейном году школу, магазин, четыре жилых дома на 208 квартир. Сейчас уже закладываются фундаменты под дома, запланированные к сдаче в 1968 году.

Однако коллектив нуждается сейчас в опытных строителях и специалистах — столярах. Кузнечанам надо помочь, иначе они не в состоянии будут освоить около трех миллионов рублей к концу этого года.

И. СУРЖИЙ.

ТРЕВОЖНЫЙ СИГНАЛ

НИ С МЕСТА

СТРОИТЕЛЬСТВО нового мясокомбината с мощным холодильником в Новокузнецке планировали начать в этом году. В роли подрядчика выступил на первых порах трест «Кузнецкжилстрой», а в апреле эту миссию возложили на «Кузнецкпромстрой». Положение на об'екте не изменилось, строить его по существу еще не начали.

В чем же загвоздка? Нового подрядчика не устраивает предусмотренная проектом кирпичная кладка стен. Московский институт Гипромясо считает эти претензии необоснованными, возражает против замены. Не станем приводить выдержки из обширных писем-телеграмм, которыми обмениваются обе стороны. Бумажный поток растет, а стройка стоит.

В мае этого года в связи с тревожным положением на об'екте Новокузнецкий горком партии провел совещание, где присутствовали управляющий трестом «Кузнецкпромстрой» тов. Фесенко, главный инженер проекта института Гипромясо тов. Шестаева, директор института Промстройпроект тов. Шамирян, председатель горисполкома тов. Габриель. Договорились строить по старому проекту. И что же? В тресте опять стоят на своем, конца волоките не предвидится.

Е. КОЛЧАНОВ,
заместитель начальника управления мясной промышленности.

МОЕ ПАРТИЙНОЕ ПОРУЧЕНИЕ

НА ОЧЕРЕДНОМ партийном собрании у нас в учреждении обсуждался вопрос о выполнении коммунистами Устава КПСС. В списке у секретаря парторганизации против фамилий членов партии стояли пометки: агитатор, руководитель семинара, народный контролер, редактор стенной газеты... Я нашел свою фамилию. Против нее надпись: «разное».

Слушаю своих товарищей и думаю: о чем я, пенсионер, буду рассказывать, если спросят? На память приходят встречи с людьми, к которым я, на первый взгляд, не имею никакого отношения, но которым нужна была помощь. И вот мне предоставили слово.

...Как-то к нам во двор, на Красноармейскую, 127, пришла женщина с улицы Красной, 15. Рассказывает своей приятельнице о делах житейских и плачет. Подошел, расспросил. Оказалось: плохие жилищные условия. Давно хлопочет, но проку пока нет.

Прихожу на место. Хибарка действительно аварийная, жить в ней очень трудно. Сына осенью призывают в Советскую Армию. Парень нервничает: «Как оставить мать в таком жилье?»

Я решил пойти в те же инстанции, куда ходила женщина. Просил разобраться, доказывал законные ее претензии — и так помог получить квартиру.

...Однажды в нашем доме случилось ЧП. В два часа ночи разбушевавшийся муж вытолкал из квартиры жену. Вместе с соседями я пошел в эту семью. Долго увещевали буяна, предупреждали. Дал слово исправиться, но через неделю снова дебоширил. Собрали товарищеский суд. Предупредили его очень строго. Каялся, просил прощения, заверял общественность дома. И опять не сдержал слово.

Помог я его жене написать жалобу в народный суд, от имени общественности дома выступил по делу. Молодая, трудолюбивая работница-связистка избавилась от мужа-пьяницы, и вот уже около года живет спокойно, воспитывая четырехлетнего малыша.

...При освобождении от колчаковцев Каргатского района Новосибирской области в годы гражданской войны прославились героизмом красные партизаны. Многие из них погибли в неравном бою. Пришла ко мне сестра погибшего комиссара партизанского отряда, проживающая в Кемерове, за советом, как увековечить память ее брата — борца за Советскую власть.

Написал я письмо Новосибирскому облвоенкому. Сестра партизанского комиссара уже получила ответ: память о партизанах будет увековечена.

Вот что скрывалось за словом «разное». Из выступлений моих товарищей я понял, что они одобряют такую инициативу. Делать людям добро, помогать в беде — непременная обязанность коммуниста.

А. ТРОИЦКИЙ,
персональный пенсионер, член КПСС с 1926 года.

СОВХОЗ СТРОИТСЯ

На территории совхоза «Чусовитинский» несколько населенных пунктов. «Возраст» у каждого не малый — многие десятки, а то и сотня — две лет. Все-таки кажутся они молодыми. И не удивительно: за последние три года тут появилось много новых жилых домов и других зданий культурно-бытового назначения.

Вот и в юбилейном году в совхозе будут построены клуб на 200 мест, баня, детские ясли на 140 мест, общежитие на 80 мест, много жилых домов.

С. КОТЕЛЬНИКОВ.

МЕРЫ ПРИНЯТЫ

В «Кузбассе» (номер за 31 мая этого года) в корреспонденции «НЕМУЗЫКАЛЬНАЯ ИСТОРИЯ» рассказывалось, почему сорвались занятия в музыкальной школе поселка Звездный. Кемеровский райком КПСС сообщил в редакцию, что корреспонденция обсуждалась на заседании парткома совхоза «Мозжухинский». Директору совхоза И. Г. Ефремову указано на необходимость давать транспорт преподавателям музыкальной школы.

НА ФОТОКОНКУРС.

ЗА ЖИЗНЬ ЧЕЛОВЕКА

Фото **Р. Нефедьева.**

г. Новокузнецк.

КОРОТКО

24 мая я отдала на перелицовку зимнее пальто в филиал ателье № 3 фабрики № 1 индивидуального пошива и ремонта одежды. Третьего июня пальто было «готово», но задняя пола висит, верхняя пола косая, рукава не прострочены. Прошел месяц, а мне никак не могут вернуть пальто из переделки. Пальто перешивала бригада Теминдаровой.

А. ГРИЩЕНКО.

г. Кемерово.

☆ ☆ ☆

Квартира № 21 по улице Коммунистической, 100-а предназначена для детской комнаты. Однако она все время занята жильцами. Когда, наконец, администрация азотнотукового завода отдаст квартиру ее законным владельцам? Детям ведь совершенно негде проводить свободное время: двор не оборудован, детских уголков нет.

Жители домов №№ 100, 100-а и 102 по ул. Коммунистической.

г. Кемерово.

НА ПИСЬМА ЧИТАТЕЛЕЙ ОТВЕЧАЮТ:

ЗАМЕСТИТЕЛЬ ПРЕДСЕДАТЕЛЯ РУДНИЧНОГО РАЙИСПОЛКОМА г. КЕМЕРОВА тов. ЗАКРЕВСКИЙ.

Степанов и другие жители квартала № 40 Рудничного района сообщали, что их улицы плохо снабжаются водой. Исполком райсовета и ЖКО треста «Кемеровоуголь» приняли меры по ремонту и очистке колодцев, а также устранили аварию водопровода. Сейчас заканчивается строительство водопровода в Кировский район. Это резко улучшит обеспечение водой квартала № 40.

☆ ☆ ☆

ГЛАВНЫЙ ИНЖЕНЕР УПРАВЛЕНИЯ ЖИЛИЩНОГО ХОЗЯЙСТВА КЕМЕРОВСКОГО ГОРИСПОЛКОМА тов. РАСПОНОМАРЕВ.

Жители дома № 42 по ул. Гагарина (г. Кемерово) жаловались на то, что в их доме течет крыша. Письмо рассмотрено. Горисполком выделил на ремонт 3,5 тысячи рублей. Строительно-монтажное управление треста «Кемеровооблремстрой» приступило к ремонту.

☆ ☆ ☆

ЗАМЕСТИТЕЛЬ НАЧАЛЬНИКА УООП тов. ПОДКАУРО.

Давиденко из Междуреченска жаловалась на своего мужа, который пьет и дебоширит дома. Управление охраны общественного порядка проверило этот сигнал. Давиденко П. С. за факты мелкого хулиганства подвергнут аресту.

НАШИ КОНСУЛЬТАЦИИ

Должен ли отрабатывать два года на предприятии молодой рабочий после окончания технического училища, если он был призван в ряды Советской Армии?

К. Семенов.

г. Киселевск.

☆ ☆ ☆

МОЛОДЫЕ рабочие после окончания технического училища обязаны отработать три года на предприятии или в организации, куда их направили. Они не имеют права уволиться с работы до истечения установленного срока, кроме случаев невозможности выполнять работу вследствие болезни или инвалидности по заключению комиссии ВТЭК, а также поступления в техникумы трудовых резервов.

Вы, т. Семенов, после окончания училища и месяца работы прервали трудовые отношения с предприятием, т. к. были призваны в ряды Советской Армии. В этом случае после демобилизации вы имеете право подать заявление и уволиться по собственному желанию.

Э. ИЛИОПУЛО,
юрист.

ЧИТАТЕЛИ СООБЩАЮТ, ПРЕДЛАГАЮТ, КРИТИКУЮТ

В поселке шахты «Промышленская» несколько лет назад сделали пруд. Любители-рыболовы запустили в него карасей. Хорошее было место отдыха! Но нынешней весной размыло водосброс. По плотине нельзя стало ездить. Шоферы завалили канаву строительным мусором. Воды в пруду накопилось столько, что она скоро разрушит плотину.

С. УКАДЕР.

☆ ☆ ☆

В прошлом году грунтовые и сточные воды стали затоплять подвалы и огороды в четырех домах по улице Пархоменко. Райисполком Рудничного района в своих мероприятиях по благоустройству предусмотрел сделать в марте 1967 г. отводную дренажную канаву. Ответственность за выполнение этих работ возложена на зам. директора анилинокрасочного завода т. Дранковича. Но Дранкович не спешит. Когда жители к нему обращаются, он обещает, но дальше этого дело не идет. А вода разрушает фундаменты домов.

Л. ЕГОРОВ.

☆ ☆ ☆

В нашем городе много прачечных. Все они имеют хорошие помещения, полностью механизированы. Прачки работают по нарядам и хорошо зарабатывают. Но зайдите в нашу прачечную, что принадлежит ресторану железнодорожной станции Новокузнецк. Вы будто в прошлый век шагнете. Здесь установлена допотопная стиральная машина. Она часто выходит из строя. Производительность ее очень низкая. Бачок для кипячения белья стоит высоко. Приходится лазить наверх. А это опасно, особенно когда вынимаешь из кипятка белье. Для нагрева воды имеется бачок всего на два ведра. Он не обеспечивает нормальную загрузку машины.

Всюду ручной труд. Начиная от закладки белья и кончая топкой печей (их три) — все на мускульной силе. Только одного угля за смену приходится перетаскивать по полторы тонны.

При таких условиях у нас низкая производительность труда и заработки малы.

Л. НЕФЕДОВА, К. УСОЛЬЦЕВА, М. СОРАНЕЦ, К. ГУРЬЯНОВА и др.

☆ ☆ ☆

В Кемеровскую областную больницу я попал с тяжелой болезнью. Уже, как говорят, прощался с жизнью. Осмотрели меня врачи Илья Моисеевич Раков и Валентина Григорьевна Кашеневская и решили оперировать. Я согласился. Операцию делала В. Г. Кашеневская. Она же вместе с другими врачами потом наблюдала за мной. Пять месяцев пролежал я в больнице. После этого прошел уже год. Чувствую себя хорошо. Намного прибавился в весе. Добрым словом вспоминаю врачей В. Г. Кашеневскую и И. М. Ракова, вернувших мне жизнь.

М. ТРЕГУБОВ.

Ставропольский край, г. Георгиевск.

☆ ☆ ☆

Зимой в селе Верхотомском райком ДОСААФ организовал курсы мотоциклистов. Девять человек, желающих научиться водить мотоцикл, добросовестно и аккуратно посещали занятия, которые проводил работник комитета ДОСААФ тов. Яковлев.

Экзамены были назначены на 13 марта, потом их перенесли на 18-е число. Но и в этот раз не состоялись. Был установлен последний срок: 23 марта. И до сих пор председатель комитета ДОСААФ тов. Земеров с недели на неделю переносит день экзаменов. До каких пор?

З. ХВОРОВА,
учительница.

Кемеровский район.

☆ ☆ ☆

На Кемеровском гормолзаводе столовая считается рабочей. Это значит, там должны быть вкусные, питательные и дешевые блюда. Но, как ни странно, здесь получается все наоборот. Готовят в столовой невкусно, порции маленькие. Цены приближаются к ресторанным — дешевле чем за 80 копеек не пообедаешь. Зачем нужна такая столовая на заводе?

КОЧУРОВ, ЧЕРКАСОВ
и др. рабочие гормолзавода.

☆ ☆ ☆

Хорошо, если ты давно живешь в городе и знаешь его. А если ты новичок, то как разберешься в автобусах, на которых надписи «НКХК», «АТЗ», «ЖБС» и другие? Почему-то в нашем городе на автобусах обозначаются только конечные пункты, а промежуточных нет. Поэтому часто на остановках можно слышать: а на каком автобусе попасть на такую-то улицу?

Следует лучше информировать пассажиров. Неплохо бы на конечных и на бойких промежуточных остановках вывесить маршрутные планы движения автобусов.

К. КЛИМОВ.

г. Кемерово.

☆ ☆ ☆

На расстоянии полутора метров от моего дома (Колхозная улица) проложили водовод диаметром труб 600 миллиметров. Когда начинали работы, говорили, что дом будет снесен. Но закончили укладку труб, начали опрессовку, залили водой всю усадьбу и строения, а о сносе дома никто ни слова. А вода между тем продолжает прибывать. Я обращался в горисполком, в укс облисполкома, в управление водопроводных и канализационных сетей. Все они указывают друг на друга и не хотят принимать меры.

Н. БОБРЫШЕВ.

г. Кемерово.

ТЕАТР

КРУПНЫМ ПЛАНОМ

ЗАМЕТКИ ЗРИТЕЛЯ

ПЬЕСА лауреата Ленинской премии М. Стельмаха «Зачарованный ветряк» охватывает события нескольких десятилетий. Ее герои, совсем еще юные, участвуют в гражданской войне, затем садятся на студенческую скамью, чтобы получить знания, которые им нужны для строительства новой жизни на Украине; а когда на нашу страну нападает фашистская Германия, они, повзрослевшие и познавшие жизнь, воюют на фронте и в партизанских отрядах. Автор сознательно создает такие ситуации, чтобы характеры этих людей раскрылись полнее и ярче. Эта обнаженность нужна М. Стельмаху для того, чтобы крупным планом показать, с одной стороны, истоки героического, с другой стороны, сделать явными причины подлости и предательства. Обнажая характеры, акцентируя внимание на прекрасном, автор сосредоточивает внимание на героях, для которых недаром светит солнце, которые недаром прожили жизнь. Отсюда и жанр пьесы — трагедия-гимн.

Постановщики этого спектакля на сцене Херсонского музыкально-драматического театра заслуженный артист УССР Н. Равицкий, режиссер В. Мельник, художник В. Балаш пытаются наиболее полно выявить эту основную тенденцию пьесы, придать ей образное выражение. Отсекая все лишнее в оформлении, стремясь к лаконизму, обобщенной выразительности, художник дает возможность зрителям сосредоточиться на самом главном — поступках героев, движениях их души. Музыка Р. Свирского — торжественная и патетическая, вплетаясь в ткань спектакля, усиливает акценты, создает настроение приподнятости. В раскрытии трагедийных событий постановщик и режиссер подчеркивают оптимистическую основу пьесы: жизнь героев прожита не зря. Память о них живет в народе, их мечты и дела продолжает новое поколение. Герои не умирают, их дела не забываются — эта мысль становится как бы лейтмотивом спектакля. Тактично используя крупный план в трактовке характеров и событий, режиссеры соблюдают чувство меры, не уходят в мелодраматическое толкование происходящего на сцене. Мужественное и оптимистическое начало — основа, на которой держится этот интересно задуманный и решенный спектакль.

Актеры правильно поняли основную режиссерскую мысль и воплотили ее в характерах своих героев. Это, в первую очередь, относится к Н. Микуцкому, создавшему обаятельный, полный внутренней красоты образ мельника Серошапки. Внешне он очень прост, но в каждой его реплике угадываются и скрытый украинский юмор, и народная мудрость, и душевная стойкость, и верность принципам дружбы, и любознательность, и природный ум. Точная работа Н. Микуцкого украсила спектакль, усилила его идейное звучание.

Юрия Ивановича Катрича (арт. Д. Короленко) мы узнаем сначала молодым, порывистым юношей. Он весь в будущем. Командование эскадроном, бои с петлюровцами для него только вехи в осуществлении своей мечты — быть полезным людям. И если азарт молодости, мечтательность, порывистость верно схвачены и переданы в первой половине спектакля, то во второй — актер ничего нового не привнес в образ. Это тем более досадно, что актер располагает и данными, и ролевым материалом для многостороннего раскрытия образа Катрича.

Ведь смогла же засл. арт. УССР Н. Литвиненко примерно на таком же материале рассказать о трагедии Василины Оскилко. Смятение, поиск, крушение надежд в первой половине спектакля, внутреннее становление характера, убежденность во второй его части актриса передает жизненно и достоверно.

В спектакле просматривается некоторый разрыв между формой и содержанием. И не только в оформлении (хотя в целом работа художника интересна), но и в трактовке образов. Стратилет, по мысли автора, должен раскрыть развитие характера людей, которые, начав с малого — подозрительности, недоверия, пришли позже к массовым репрессиям. В спектакле же появилась схема, а не живой, страшный в своей внутренней сути человек. Он ясен с первого взгляда, с первого появления, с первого слова — прямолинейное олицетворение зла и мерзости. А поскольку в спектакле живут не символы, а живые люди, за судьбу которых мы искренне переживаем, Стратилет — И. Голубев выпадает из общего ансамбля, из достоверно-психологического строя других образов.

Нарушается логика, правда жизни и в отдельных сценах спектакля. Вот, например, полная внутреннего напряжения сцена Василины и ее мужа. Мирон уговаривает жену бежать за границу, а когда та не соглашается—угрожает смертью. Зрительный зал затих, чутко следит за действием, за внутренними монологами героев (арт. Н. Литвиненко и А. Заяц проводят эту сцену с большим темпераментом и подлинным драматизмом). Что, кажется, нужно еще? Ничего! Это как раз и есть то восхитительное «чуть-чуть», о котором писал Станиславский, которое заставляет тебя забывать о том, что ты в театре.

Но режиссеру этого показалось мало. Под дулом пистолета он заставляет героиню пятиться к перилам и там, эффектно раскинув руки, бросать «гордый вызов» своему мужу. Логика нарушена, внутреннее актерское состояние тоже. Конец сцены разрушил иллюзию жизненной правды, созданной на сцене. С расчетом на внешний эффект построена и сцена Юрия и Евгении.

Хотелось бы, кстати, отметить удачную работу артистки А. Соломаха в этой роли. Она естественна, когда, переодевшись мальчишкой, изображает ординарца Юрия; трогательна в своей невысказанной любви к своему бывшему командиру. По-настоящему драматично проводит она сцену смерти Евгении.

И еще один эпизодический образ в ряде интересных решений хотелось бы выделить особо. Речь идет об отце Якихте в исполнении арт. К. Наумова. Есть в нем что-то от запорожской удали казаков.

В целом режиссеру удалось создать ансамбль, который свидетельствует о культуре театра и коллектива, дает возможность многопланово раскрыться актерским индивидуальностям.

Было бы несправедливо умолчать о музыкальной части. Оркестр, которым дирижирует М. Раух, звучит слаженно, мягко вплетаясь в ткань спектакля. Особенно хороши хоры, как бы подчеркивающие трагедийность событий.

Я думаю, что зрители Прокопьевска и Новокузнецка, где сейчас гастролирует театр, по достоинству оценят талант и мастерство наших гостей с Украины.

Ю. ВАСИЛЬЕВ.

Смерть откладывается

(Продолжение. Начало в номере за 5 июля).

12.40. Рыжая все еще бездыханна. Сокращения сердечной мышцы собаки не координированы. В таких случаях ученые говорят: сердце фибриллирует. Одного этого достаточно, чтобы погубить даже здоровый организм. В кровь собаки вводят раствор глюкозы и сиднатрин. Через грудную клетку пропускают мощный импульсный разряд дефибриллирующего электрического тока напряжением 3 тысячи вольт.

И сердце восстанавливает свою работу. Приборы регистрируют первый вдох. Можно было, не заглядывая на их показания, лишь по лицам напряженно работающих людей прочесть, что приближается победа. Живое сердце Рыжей набирало темп, а еще через несколько минут собака заморгала.

Отключен автожектор. Первый этап операции закончился. К этому времени уже подготовлена была собака-донор. Ее привели в операционную, когда введенный ей нембутал уже вступил в свои права. И вот спящая Лихая заняла место на операционном столике рядом с пробуждающейся Рыжей.

13.30. Николай Адаменко и Антонина Заплаткина подключают сердечно-сосудистую систему Рыжей по перекрестному методу кровообращения к системе донора.

Около получаса синхронно бились сердца, дышали легкие оживленной собаки и донора. И снова ученые следили за стрелками приборов, температурой тела собаки.

Но вот донор отключен. Рыжая предоставлена самой себе. Приборы единодушно показывают: давление, температура тела, ритм сердца, дыхание — нормальные.

Теперь животному нужен сон. И, оставив у спящей собаки кислородную маску, исследователи покидают лабораторию. Эксперимент закончен.

У ИСТОКОВ ОТКРЫТИЯ

Где таятся истоки открытия и что определяет успех — гениальная догадка, прозрение? Нет, миллионы раз нет. Они не приходят сами по себе, как бы ни был исключителен талант исследователя. Научной интуиции мало. Рядом — воля, сжатая в комок, когда девятьсот девяносто девять экспериментов вопят против, но исследователь с упорством маньяка ставит тысячный, в тысячный раз ожидая мучительно волнующей разгадки. Это каждый день — семь—восемь, а то и двенадцать часов у операционного стола, когда глаза слепнут от напряжения, когда ноет спина и отказывают мускулы рук.

Сорок лет жизни отдал профессор Янковский проблеме оживления. И теперь они отплатили ему удачей...

— Нас часто тормошат корреспонденты, пытаясь доискаться до первопричины успеха, — говорит ученый. — Может быть, какая-то особая аппаратура помогает нам делать то, что не удается многим другим?

Вы видели все своими глазами. Главное наше оружие автожектор — аппарат искусственного кровообращения, созданный на заре науки о реанимации одним из пионеров в этой области советским ученым Сергеем Брюхоненко...

В двадцатые годы, когда реаниматология действительно была еще, что называется, «во младенчестве», научная общественность стала свидетелем чрезвычайно эффективного эксперимента. На фарфоровом блюде лежала голова собаки. Но не просто лежала. Она моргала при прикосновении к роговице, следила за перемещающимся светильником лампы.

Прибором, заменявшим собаке тело и поддерживающим жизнь, был автожектор Сергея Брюхоненко. Этот эксперимент положил начало консервированию отдельных органов, а самое главное — показал: с помощью аппарата искусственного кровообращения в отделенной от тела голове собаки сохраняются важнейшие признаки жизни. Стало ясно, что возможности живого мозга гораздо шире, чем предполагали до тех пор.

Тогда же Сергей Брюхоненко впервые высказал идею, что аппарат может быть использован для оживления после длительного состояния клинической смерти.

С. ВИНОКУРОВА,
спец. корр. АПН.

(Окончание следует).

ЗАЯВЛЕНИЕ ТАСС

КАК СООБЩАЕТ иностранная печать, в Республике Кипр создается опасность государственного переворота, который готовится внешними реакционными силами. Это, в частности, подтверждается и заявлениями некоторых деятелей Греции, призывающих по существу к свержению нынешнего законного правительства Кипра. 1 июля было опубликовано очередное заявление «компетентных кругов Афин», в котором содержится прямая угроза расправы с патриотическими деятелями Кипра.

Не секрет, что реакционные круги Греции при поддержке Соединенных Штатов и некоторых других членов НАТО уже длительное время разрабатывают планы, направленные против независимости, суверенитета и территориальной целостности Республики Кипр. Все эти планы идут вразрез с известными резолюциями Совета Безопасности, которые призывают все государства — члены Организации Об'единенных Наций воздерживаться от любого действия, могущего ухудшить положение в Республике Кипр или представить угрозу международному миру.

Сейчас в НАТО вновь всплыл на поверхность т. н. «план Ачесона», предусматривающий ликвидацию Республики Кипр, фактический раздел острова, лишение киприотов государственности. Как сообщают, реализация этого плана — вопрос ближайших дней. «План Ачесона», как и другие аналогичные проекты решения кипрской проблемы по натовскому образцу, в конечном счете нацелен на превращение острова в плацдарм агрессивного Североатлантического блока против социалистических государств, арабских стран, против национально-освободительного движения.

Активизация давних планов государственного переворота на Кипре не случайно происходит в настоящий момент. Руководители НАТО рассчитывают воспользоваться сложившейся в Греции обстановкой после захвата власти реакционной военщиной. И на Кипре они хотели бы установить антинародную, милитаристскую диктатуру. Организаторы заговора против народа Республики Кипр также рассчитывают использовать напряженность, вызванную агрессией Израиля против арабских государств. Происки против суверенитета и независимости Республики Кипр — полноправного члена ООН — это одно из звеньев общей цепи подрывных действий империализма против молодых национальных государств.

ТАСС уполномочен заявить, что в Советском Союзе обратили внимание на тревожное развитие событий вокруг Кипра, на попытки вновь обострить обстановку в этом районе и поставить под угрозу существование Республики Кипр.

Советский Союз, последовательно выступающий за мир и безопасность народов, не может пройти мимо сообщений о таком развитии событий в этой части Средиземноморья. Те, кто готовит планы переворота на Кипре, берут на себя ответственность за все возможные последствия. Никто не должен вмешиваться во внутренние дела Республики Кипр, только сами киприоты — как греки, так и турки — имеют право решать свою судьбу.

РЕСПУБЛИКА МАЛИ. Семь десятилетий колониального господства оставили в наследство почти 95-процентную неграмотность населения. Несмотря на большие достижения молодой республики в области народного образования, в стране еще много людей, не умеющих читать и писать.

НА СНИМКЕ: у почтамта в Бамако. Неграмотным помогают писать письма.

Фото АДН—ТАСС.

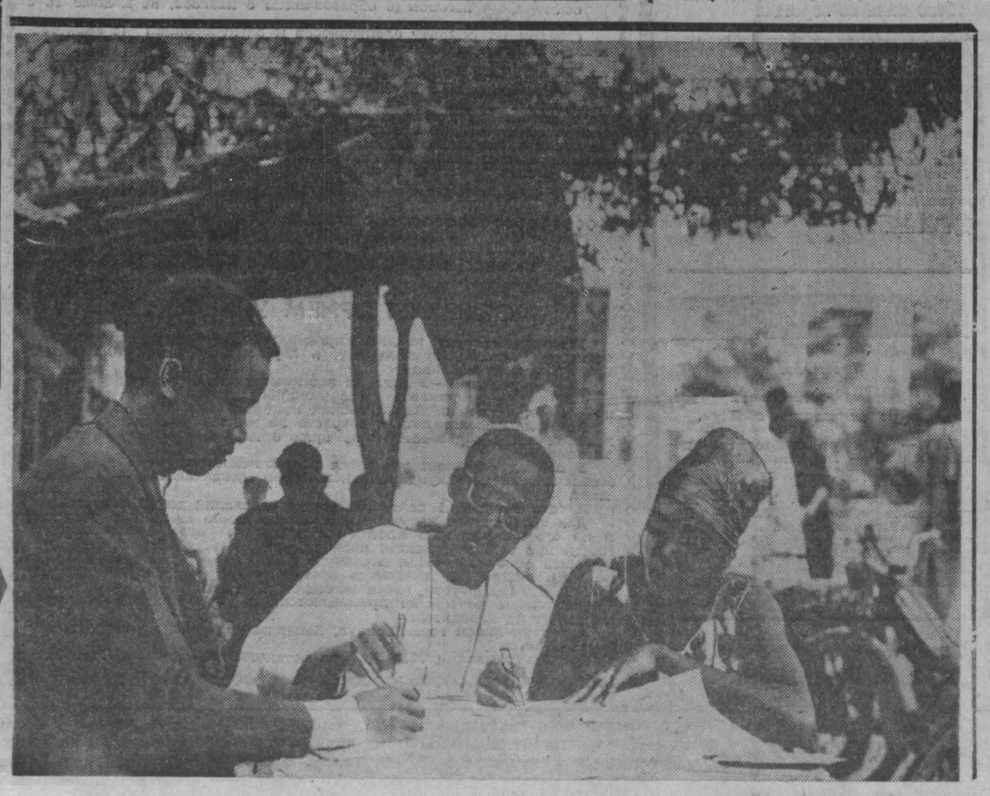

МЕЖДУНАРОДНАЯ ЖИЗНЬ

КОНФЕРЕНЦИЯ СОЛИДАРНОСТИ НАРОДОВ АЗИИ И АФРИКИ ЗАКОНЧИЛА РАБОТУ

КАИР, 4 июля. (ТАСС). Здесь закончила свою работу чрезвычайная конференция Организации солидарности народов Азии и Африки в поддержку борьбы арабских стран против израильской агрессии и империализма.

В единодушно принятой вчера общей декларации делегаты самым решительным образом осудили агрессивные действия Израиля и их империалистических вдохновителей и потребовали немедленного и безусловного вывода войск агрессора с временно захваченных им территорий, а также возмещения ущерба, причиненного израильской агрессией арабским странам. В декларации подчеркивается, что агрессия Израиля против арабских государств — это не региональный конфликт между Израилем и арабами. Эта агрессия представляет собой неот'емлемую часть войны в мировом масштабе между империализмом, с одной стороны, и всеми освободительными силами мира — с другой.

Планируя агрессию против арабских стран, говорится далее в резолюции, империализм рассчитывал подавить арабскую революцию, обеспечить свои нефтяные и иные монополистические интересы в этом районе мира, эксплуатируя богатства, принадлежащие народам арабских стран, защитить свои военные базы, находящиеся в некоторых районах арабского мира и в ряде прилегающих к нему стран Азии и Африки.

Несмотря на все попытки империалистической пропаганды извратить истинное положение вещей, указывается в декларации, все свободолюбивые люди на земном шаре знают, что действительная причина агрессии именно в этом, а не «в вопросе о проходе через Тиранский пролив или залив Акаба, и не в вопросе самозащиты, как утверждает Израиль».

В декларации подвергается резкой критике «политика расовой дискриминации и апартеида, проводимая Израилем», и дается высокая оценка той поддержке, которую получили народы арабских стран со стороны всех свободолюбивых людей мира.

«Кризис, который переживает сейчас арабская нация, — указывается в декларации, — дает арабам возможность узнать, кто их друзья и кто враги. Этот кризис доказал, что арабский народ не одинок в своей борьбе. Все силы добра, свободы и мира во всем мире на стороне арабов. Во главе их — Советский Союз и другие социалистические страны, а также все антиколониальные силы третьего мира».

С заключительным словом к участникам конференции обратился глава делегации ОАР Халед Мохиэддин. «Мы, — сказал он, — представляем здесь миллионы людей, населяющих страны Азии, Африки. С нами по тому же пути борьбы идут за общие цели миллионы латиноамериканцев, а также социалистические страны, возглавляемые Советским Союзом, с нами все демократические, революционные и трудовые силы в самом империалистическом мире...

Наше первое оружие — наше единство, полная и всеобщая мобилизация наших народов на то, чтобы сокрушить империалистов, осудить агрессию и в конечном итоге добиться мира для нашей планеты».

ДАР СОВЕТСКИХ ЖЕНЩИН ДЕТЯМ СИРИИ

4 июля из Москвы в Дамаск вылетел специальным рейсом самолет «ИЛ-18». На его борту груз, предназначенный для детей Сирии, пострадавших от израильской агрессии. На деньги, поступившие в Фонд мира от женщин Советского Союза, приобретены сгущенное молоко, медикаменты, одежда, обувь.

Свой дар Комитет советских женщин направил в адрес Всеобщего союза женщин Сирийской Арабской Республики.

(ТАСС).

КРАТЕР СНОВА ЗАХВАЧЕН АНГЛИЧАНАМИ

ЛОНДОН, 5 июля. (ТАСС). По поступающим сюда сообщениям, английские войска вчера ночью после 16-дневной осады вновь овладели Кратером (рабочий район Адена) — важным опорным пунктом сопротивления аденских патриотов.

Для подавления повстанцев английское командование бросило войска, поддержанные броневиками и воздушным десантом.

НА ГЕНЕРАЛЬНОЙ АССАМБЛЕЕ ООН

НЬЮ-ЙОРК, 5 июля. (ТАСС). На утреннем заседании Генеральной Ассамблеи вчера продолжались выступления по мотивам голосования. Представители социалистических стран — Польши, УССР и Монголии заявили, что они будут голосовать за советский проект резолюции, как наиболее отвечающий задачам ООН в сложившейся обстановке, а также за проект резолюции неприсоединившихся стран, предусматривающий минимальные меры, которые должна принять ООН для восстановления мира на Ближнем Востоке. Они отвергли, как совершенно неприемлемый, проект резолюции США, а также латиноамериканский проект, который служит тем же неблаговидным целям.

Представитель Англии лорд Карадон заявил, что его делегация будет голосовать против резолюции неприсоединившихся стран. Он утверждал, что латиноамериканская резолюция будто бы лучше обеспечивает цели, которые отстаивают в своем проекте неприсоединившиеся страны.

Представитель Кувейта Фаиз Сайед подверг критике латиноамериканский проект резолюции, указав, что он не обеспечивает немедленного и безоговорочного вывода войск.

Отражая общее отношение арабских государств к латиноамериканскому проекту резолюции, делегат Кувейта подчеркнул, что его делегация будет голосовать против него.

Агрессор и его покровители — в первую очередь Соединенные Штаты и Англия оказались в моральной изоляции. Отдавая себе отчет в том, что им не удастся обеспечить поддержку захватнических устремлений агрессора, покровители Израиля пытаются сейчас обеспечить ему политические преимущества.

Особенно ярко эта тенденция проявилась вчера в выступлении представителя Соединенных Штатов Голдберга. Он прямо заявил, что американская делегация будет голосовать против резолюции неприсоединившихся стран, предусматривающей немедленный вывод израильских войск с захваченных территорий.

Выступивший затем министр иностранных дел СССР А. А. Громыко указал, что вывод израильских войск и ликвидация других последствий агрессии рассматриваются Советским Союзом в качестве главной и неотложной задачи и эта цель стоит на первом плане в советском проекте резолюции. Поэтому делегация СССР поддержала также проект резолюции, внесенный группой неприсоединившихся стран.

Пока агрессор не поставлен на место, заявил А. А. Громыко, пока он встречает открытую или тайную поддержку, война будет стоять у каждого порога. Поэтому немедленный и полный вывод войск Израиля на позиции, которые они занимали до начала войны, то есть до 5 июня, как это предусматривают проект неприсоединившихся стран и наш проект, является самым насущным делом и с точки зрения интересов всеобщего мира.

А. А. Громыко обратил внимание Ассамблеи на непрекращающиеся попытки осложнить и без того нелегкий путь к восстановлению мира, попытки поставить вывод израильских войск в зависимость от выполнения жертвами агрессии целого набора предварительных условий.

Только так можно толковать предложенный делегацией США насквозь империалистический по своему характеру проект резолюции, в котором преднамеренно сваливаются в один пакет разные вопросы, а агрессор и жертвы агрессии ставятся на одну доску.

В заключение министр иностранных дел СССР призвал Генеральную Ассамблею решительно отвергнуть попытки израильских деятелей и тех, кто их поощряет, заниматься на сессии шантажом и политикой разобщения.

Министр иностранных дел Чехословакии Вацлав Давид заявил, что его делегация будет голосовать против американского и латиноамериканского проектов резолюции, так как эти проекты поощряют агрессора. В интересах самой широкой поддержки требования о выводе израильских войск за линии перемирия, сказал В. Давид, делегация Чехословакии готова голосовать за проект неприсоединившихся стран.

Представитель Франции Рожэ Сэйду отдал должное проекту резолюции неприсоединившихся стран в его нынешней форме и указал, что делегация Франции будет голосовать за него.

«Французская делегация считает, — сказал он, — что военная оккупация не должна продолжаться: израильские войска должны отойти на исходные позиции, то есть на позиции, которые они занимали до 5 июня».

Представитель Пакистана министр иностранных дел Ш. Пирзада призвал Генеральную Ассамблею проголосовать за проект резолюции неприсоединившихся стран.

Представитель Болгарии Милко Тарабанов решительно поддержал советский проект резолюции, как наиболее полно отвечающий требованиям справедливости, и высказался за резолюцию неприсоединившихся стран, исходя из того, что в ней содержится самое главное требование — немедленный вывод войск.

Представитель Венгрии Карой Чатордаи высказался в поддержку советского проекта резолюции, подчеркнув, что этот проект сформулирован предельно ясно, полностью отвечает обстановке и задачам ООН. Представитель Венгрии поддержал также проект резолюции неприсоединившихся стран.

Омар Мбаи (Гвинея) охарактеризовал проект резолюции неприсоединившихся стран как минимальное решение, которое должно быть принято Генеральной Ассамблеей.

Представители Канады, Ирландии, Бельгии, Перу и Гондураса высказались в поддержку латиноамериканского проекта резолюции.

Выступая вчера на дневном заседании Ассамблеи, министр иностранных дел БССР А. Е. Гуринович указал, что нельзя не видеть координации действий израильской военщины и политических кругов тех стран, которые всячески пытаются препятствовать принятию решения о немедленном выводе израильских войск с территории арабских государств.

В поддержку резолюции неприсоединившихся стран выступили заместитель министра иностранных дел Румынии Малица, представитель Бирмы У Со Тин.

Делегат Нигерии также заявил, что его делегация будет голосовать за проект неприсоединившихся стран.

Представители Индонезии, Танзании, Индии и Югославии, являющиеся соавторами проекта резолюции неприсоединившихся стран, подчеркивали, что этот проект представляет собой минимум того, что должна сделать Организация Об'единенных Наций, чтобы выполнить свой долг.

Затем Ассамблея приступила к голосованию. По предложению делегации Югославии приоритет был предоставлен проекту резолюции неприсоединившихся стран. За нее было подано 53 голоса, 46 делегаций голосовали против и 20 воздержались. Поскольку для принятия резолюции Генеральной Ассамблеей необходимо большинство в две трети голосов, этот проект резолюции не прошел.

За эту резолюцию голосовали социалистические государства, арабские страны, а также Афганистан, Бирма, Бурунди, Камбоджа, Камерун, Цейлон, Конго (Браззавиль), Конго (Киншаса), Кипр, Франция, Габон, Греция, Гвинея, Индия, Индонезия, Япония, Малайзия, Мали, Нигерия, Пакистан, Сенегал, Сомали, Испания, Турция, Уганда, Танзания и Замбия.

Против этого проекта, требовавшего незамедлительного вывода войск Израиля с оккупированных территорий, голосовали США, Англия и большинство других капиталистических стран Запада и другие государства, идущие на поводу у США.

На голосовании сказался и беспрецедентный нажим, оказанный Соединенными Штатами на латиноамериканские и все другие страны, в какой-либо мере зависящие от США. Достаточно сказать, что Кения, которая была одним из авторов проекта резолюции неприсоединившихся стран, при голосовании этого проекта воздержалась.

Латиноамериканский проект резолюции также не прошел — он не собрал необходимой две трети голосов (57 делегаций голосовало за него, 43 против, 20 воздержались).

Л. ВЕЛИЧАНСКИЙ,
С. ЛОСЕВ,
Г. ШИШКИН.

ВСТРЕТИЛИСЬ ДРУЗЬЯ-ОДНОПОЛЧАНЕ...

ЧЕТВЕРТЬ века назад вот так же стекались они в Новосибирск — шахтеры и металлурги Кузбасса, охотники Нарыма, хлеборобы Барабинской степи, лесорубы Томска. «Коммунисты идут, комсомольцы, беспартийные большевики», — пелось в песне тех лет. Шли не на праздник — на суровое ратное дело.

Здесь формировалась Сибирская добровольческая дивизия. «С заводов и фабрик, шахт и колхозов цветущей Сибири мы... добровольно пришли в наше соединение сибиряков. Пепел сожженных городов и сел, кровь замученных советских людей, слезы наших матерей и сестер зовут нас к беспощадной мести фашистским извергам... Уходя на фронт, клянемся: пока течет в наших жилах горячая кровь, пока бьются наши сердца, мы без пощады днем и ночью будем истреблять немецких захватчиков...».

Через годы тяжких испытаний пронесли сибиряки верность словам этой клятвы. Дивизией прорыва называли 22-ю гвардейскую Рижскую стрелковую дивизию сибиряков-добровольцев. И не случайно. Прорвав долговременную оборону гитлеровцев под городом Белым на Смоленщине, сибиряки взломали неприступный, по мнению немцев, Ржевско-Вяземский плацдарм, с которого враг рассчитывал возобновить наступление на Москву. Гжель, Великие Луки, Локню, Гжатск, легендарная высота 233,3 под Ельней, Орша, Новоржев, Лубанская низменность, Рига — вот основные вехи боевого пути Сибирской добровольческой дивизии. Пять раз салютовала Москва сибирякам-гвардейцам в честь успешных боевых действий на Смоленщине, в Белоруссии, Латвии. Почти полторы тысячи воинов дивизии награждены орденами и медалями. 22-я гвардейская была удостоена высокой чести послать своих представителей — 26 лучших солдат, сержантов и офицеров на парад Победы в Москву 9 мая 1945 года.

«С тех пор прошло немного и немало суровых лет сражений и труда, но фронтовые трудные дороги мы с вами не забудем никогда...», — писал поэт, воин этой дивизии Борис Верховский. Его стихи хорошо передают настроение ветеранов, собравшихся на встречу, посвященную двадцатипятилетию со дня формирования Сибирской добровольческой дивизии.

Тепло, радушно встретил Новосибирск своих дорогих гостей. Из Кузбасса и с Сахалина, из Москвы и Ленинграда, из Белоруссии и с Украины — со всех концов страны привело их сюда фронтовое братство. На лацканах пиджаков, на красивых платьях горят ордена, позванивают медали — награды Родины за воинские подвиги, за доблестный труд в мирные дни. Идут бывшие бронебойщики, связисты, сестры милосердия, автоматчики, разведчики, ныне люди мирных профессий — рабочие, преподаватели, врачи, инженеры, колхозники.

Среди гвардейцев мы видим бывшего санинструктора-автоматчика, а теперь кандидата экономических наук, доцента Кузбасского политехнического института Крелию Ивановну Воробьеву (Силину), бывшего связиста, ныне машиниста турбины Ново-Кемеровской ТЭЦ Николая Антоновича Аболончикова, бывшего замполита артиллерийской батареи, ветерана гражданской и Великой Отечественной войн Степана Андреевича Зубенко, бывших санитарок и медсестер, и сейчас стоящих на страже здоровья советских людей, Анну Львовну Гулевич (Лесникову), Надежду Федоровну Дорохову, Татьяну Максимовну Минайчик, Матрену Александровну Огурцову, Елену Васильевну Вельдяскину и многих других кузбассовцев. Во главе кузбасской делегации — бывший замполит противотанкового батальона Аркадий Петрович Любимов.

Четыре дня были широко распахнуты для ветеранов дивизии двери окружного Дома офицеров. Но еще задолго до начала официальной программы в кулуарах, а то и прямо на улице начались трогательные встречи однополчан, разлученных долгими послевоенными годами.

— Лида!

Кемеровчанка Лидия Мартемьяновна Мичурина вопросительно посмотрела на окликнувшего ее мужчину.

— Не узнаете? А я вот узнал бы вас и еще через двадцать лет...

И вот она, радость, едва сдерживаемые слезы, крепкое рукопожатие. «Узнал, нашел свою сестренку», — то и дело повторяет Илья Иванович Гавров, бывший рядовой солдат, сейчас зам. директора совхоза. Это его, тяжело раненного под Белым, почти занесенного снегом, спасла от смерти санинструктор Лида Мичурина. Она вынесла бойца в безопасное место, перевязала, отправила в санчасть. Запомнил Гавров на всю жизнь склоненное над ним доброе лицо, имя своей спасительницы... И вот такая встреча! Смотрят друг на друга с радостным недоумением два человека, два ветерана. В том первом бою было им по восемнадцать. И пусть сейчас уже за сорок, но как же молоды они воспоминаниями своей пороховой юности!

— Что же ты, сестренка, награды под жакетик спрятала? — с ласковой укоризной говорит Илья Иванович. — Друг мой скромный, не стесняйся, пусть все видят твою Красную звездочку. А чтоб ты не забыла моих слов...

Илья Иванович берет из рук Лидии Мартемьяновны маленький блокнот и записывает в него несколько строк: «Не для того ты носишь знаки, чтоб отличаться от людей. На них всегда порыв атаки во славу Родины моей...».

О большом боевом пути дивизии говорит открывший встречу полковник запаса, бывший начальник политотдела дивизии Андрей Сергеевич Ширяев.

— Мы не забыли и никогда не забудем ни подвигов, ни имен своих товарищей-однополчан, не дошедших до дня победы, сложивших свои головы на холмах Смоленщины, в лесах Белоруссии, в болотах Лубанской низменности, у стен Риги, — говорит он.

Минутой молчания чтят ветераны память своих павших товарищей.

— Юбилей гвардейской дивизии сибиряков совпадает с годовщиной начала Великой Отечественной войны, — продолжает Ширяев. — Мы отстояли мир, победив фашизм. Мы живем и трудимся для мира на земле. Но мы всегда начеку! «Сибиряк своей Родине верен», — поется в нашей походной песне. Мы не хотим войны. Но если агрессоры ее развяжут, «то вновь войны великой ветераны пойдут в дивизию сибиряков», — заключает полковник под аплодисменты однополчан. По его предложению единогласно принимается резолюция солидарности с народами, борющимися за свою свободу и независимость, резолюция протеста и возмущения действиями американских и израильских агрессоров.

Ветеранов приветствуют представители партийных, комсомольских организаций Новосибирска и облвоенкомата. Торжественны, незабываемы минуты выноса боевых знамен. Гвардейцы встают. Полковник Ширяев запевает боевую песню Сибирской дивизии, ее подхватывает весь зал.

«Эстафета отцов — в надежных руках!» — под этим девизом проходили встречи бывших воинов с молодежью Новосибирска. Надолго останутся у них в памяти встречи с трудящимися предприятий, со школьниками в пионерских лагерях. Представители полков участвовали в закладке памятника сибирякам, павшим в боях за Родину. Этот мемориальный ансамбль сооружается в Кировском районе Новосибирска. На высоких мраморных стелах золотом будут написаны имена погибших воинов.

Множество людей собралось на площадь перед театром оперы и балета.

«Слушайте все!» — поют фанфары.

Начинается построение. Как и четверть века назад, сейчас будет вечерняя поверка. Каждого выкликают поименно:

— Рядовой Семен Киршин!

— Я.

— Старшина роты связи Андрей Каргополов!

— Я.

«Друзья мои, осталось вас немного...» Сколько их, не дошедших до сегодняшней встречи! Но они не забыты. Вместо них отзовется однополчанин. Он сделает из строя шаг вперед и скажет:

— Яков Брежнев — погиб смертью храбрых в боях за Советскую Родину с немецко-фашистскими захватчиками.

— Лидия Щербинина...

— Михаил Перевозчиков...

— Борис Григорьев...

— Бронебойщик Евдоким Чугаев...

На правом фланге среди ветеранов-артиллеристов стоит высокий молодой человек. Руки его никогда не держали оружия. Он не ходил в атаки. Он — машинист экскаватора. Но сегодня он в боевом строю. И, сделав шаг вперед, осекшимся от волнения голосом он отвечает на зов полковой поверки:

— За Чугаева — сын Чугаева!

Это сын прославленного истребителя фашистских танков кузбассовца-артиллериста, старшего сержанта, командира взвода противотанковых пушек Евдокима Елисеевича Чугаева — Владимир Чугаев. Он приехал из Бийска на встречу полковых товарищей его отца, погибшего под Оршей. Всего час назад в документальном фильме «Сибиряки-гвардейцы» Владимир впервые в жизни увидел своего отца, увидел живым, в горячке боя, в потемневшей от пота и дыма гимнастерке. Увидел молодого, красивого, яростно кричащего одно только слово, единственное нужное тогда для победы слово: «Огонь!»... И взмах его руки, и его соколиный взгляд, и все его лицо, одушевленное святой минутой боя за Родину, такое незнакомое и такое до боли родное лицо отца, бати... Когда отец уходил на фронт, Володе было всего два года. И вот жадно ловит он быстро мелькающие кадры. И плачет, как плачут мужчины, стиснув зубы, до хруста сжав кулаки. И только видно, как едва вздрагивают широкие плечи парня...

— За Чугаева — сын Чугаева, — сделав шаг вперед, ответил он на вечерней поверке ветеранов.

Так должно быть и так будет всегда: сын встанет за отца, брат за брата, внук за деда, друг за друга.

Старейшие выносят на плечах урну с землей, привезенной с мест боев сибиряков. Она полита кровью наших родных и близких. Она священна. Перед ней дают комсомольцы клятву нерушимо хранить боевые традиции отцов. По просьбе семьи Евдокима Чугаева полковник Ширяев вручает горсть этой земли на вечную память о воинских подвигах отца Владимиру Чугаеву.

Идут по улицам Новосибирска ветераны минувших битв. И глядя на их седины, на их ратные и трудовые награды, люди почтительно уступают им дорогу...

Р. ЛОБАНОВА,
спец. корр. «Кузбасса».
г. Новосибирск.

В ТЕАТРАХ И КИНО

Гастроли Иркутского облдрамтеатра.
В помещении театра оперетты. ВАЛЕРИЙ НЕЧАЕВ. 7 июля — БЮРО ДОБРЫХ УСЛУГ «СВЕРЧОК».

Кинотеатр «МОСКВА». 1. Цветной художественный фильм СНЕГА КИЛИМАНДЖАРО, производство США (9-30, 11-40, 1-50, 4, 6-05, 8-10, 10-15 — детям смотреть не рекомендуется). 2. Художественный фильм В 26-го НЕ СТРЕЛЯТЬ (10, 12, 2 — для детей; 4, 6, 8, 9-50).

Летний КИНОТЕАТР. ЖУРНАЛ «Испытатель». Художественный фильм ЧЕЛОВЕК, КОТОРОГО Я ЛЮБЛЮ (5, 7, 9).

Кинотеатр «КОСМОС». Новозеландский фильм БЕГЛЕЦ (9, 11, 1, 3, 5, 7, 9 — детям смотреть не рекомендуется). А ТЕПЕРЬ СУДИ, производство киностудии им. А. П. Довженко (10, 12, 2, 4, 6, 8, 9-50).

Кинотеатр «ПИОНЕР». ГОРОД МАСТЕРОВ (10, 11-50, 1-40). ЭДГАР И КРИСТИНА (3-30, 5-30, 7-10, 9).

Кинотеатр «ОКТЯБРЬ». ТРИ ТОЛСТЯКА (10, 2). ЧТО СЛУЧИЛОСЬ С АНДРЕСОМ ЛАПЕТЕУСОМ? (12, 4, 6, 8, 9-50).

Кинотеатр «МЕТАЛЛУРГ». ЧЕРНУШКА (10, 2). ОН УВИЗАТЬ НЕ ХОТЕЛ (12, 4, 5-50, 7-40, 10). У НАС НА «МОСФИЛЬМЕ» (к сеансу в 7-40).

Кинотеатр «ПРОГРЕСС». ЗАЯЧИК (10, 2). ВСТРЕЧА С ПРОШЛЫМ (12, 4, 6, 8, 10). ВСТРЕЧИ НА ЗЕМЛЕ ФРАНЦИИ (к 10-час сеансу).

Кинотеатр «ЛУЧ». СКАЗАНИЕ О ЗЕМЛЕ СИБИРСКОЙ (10, 12, 2, 4, 6, 8, 10).

Кинотеатр «КОМСОМОЛЕЦ». ОЛЕКО ДУНДИЧ (3, 5, 7, 9).

Дворец культуры СТРОИТЕЛЕЙ. ПОЛУНОЧНЫЙ ПОЦЕЛУЙ (5-30, 7-30, 9-30).

Клуб КОКСОХИМЗАВОДА. Цветной широкоэкранный фильм НЕУЛОВИМЫЕ МСТИТЕЛИ (5-15, 7, 9).

Клуб ГРЭС. ПО ЧУЖОМУ ДОКУМЕНТУ (3-15, 7-10, 9).

Новосибирский сельскохозяйственный институт
ОБ'ЯВЛЯЕТ ПРИЕМ СТУДЕНТОВ
на 1967—68 учебный год
на I курс следующих факультетов:
агрономический, зоотехнический, защита растений, механизация сельского хозяйства, экономический.

Институт готовит специалистов широкого профиля по специальностям: агрономия, зоотехния, защита растений, механизация сельского хозяйства, экономика и организация сельского хозяйства, экономическая кибернетика в сельском хозяйстве, бухгалтерский учет в сельском хозяйстве.

Заявление о приеме подается поступающим на имя ректора института с указанием факультета и специальности.

К заявлению прилагаются: документ о среднем образовании (в подлиннике), характеристика для поступления в институт, автобиография, медицинская справка (форма № 286), 4 фотокарточки (снимки без головного убора размером 3×4 см).

По прибытии в институт поступающий пред'являет лично: паспорт, военный билет (военнообязанные запаса) или приписное свидетельство (лица призывного возраста).

Прием заявлений от поступающих в институт проводится по 31 июля. Вступительные экзамены — с 1 по 20 августа.

Поступающие на агрономический, защиты растений и зоотехнический факультеты сдают вступительные экзамены по физике (устно), химии (устно), русскому языку и литературе (сочинение); на факультет механизации сельского хозяйства — по математике (письменно и устно), физике (устно), химии (устно), русскому языку и литературе (сочинение); на экономический факультет — по математике (письменно и устно), химии (устно), русскому языку и литературе (сочинение).

Награжденные по окончании средней школы золотой (серебряной) медалью или окончившие средние специальные учебные заведения с дипломом с отличием сдают установленные экзамены только по одной из профилирующих дисциплин.

Принятые в институт зачисляются на стипендию.

Нуждающиеся обеспечиваются общежитием.

Документы направлять ценным письмом по адресу: Новосибирск-39, ул. Добролюбова, 144, НСХИ, приемная комиссия.

Кемеровский химический техникум
ПРОВОДИТ ПРИЕМ УЧАЩИХСЯ
на 1967—68 учебный год по специальностям:
ДНЕВНОЕ ОТДЕЛЕНИЕ — электрооборудование пром. предприятий — на базе 8 и 10 классов; аналитическая химия — на базе 8 и 10 классов; технология органического синтеза — на базе 8 и 10 классов; оборудование химических заводов — на базе 8 классов.

ВЕЧЕРНЕЕ ОТДЕЛЕНИЕ — электрооборудование промышленных предприятий — на базе 7—8 классов; технология органического синтеза — на базе 10—11 классов; оборудование химических заводов — на базе 10—11 классов.

Прием заявлений проводится до 31 июля. Вступительные экзамены на дневное отделение с 1 по 20 августа, на вечернее отделение — с 10 по 30 июля. Поступающие на базе 7—8 классов сдают экзамены по русскому языку (диктант) и математике (устно и письменно). Поступающие на базе 10—11 классов — по литературе (сочинение) и математике (письменно и устно). Для химических специальностей на базе 10—11 классов установлены экзамены по литературе (сочинение), математике (устно) и химии.

Адрес техникума: г. Кемерово, ул. 1-я Стахановская, 1. Тел. 2-25-56.

СИБИРСКИЙ МЕТАЛЛУРГИЧЕСКИЙ ИНСТИТУТ
имени Серго Орджоникидзе
ОБ'ЯВЛЯЕТ ПРИЕМ СТУДЕНТОВ
на первый и старшие курсы по специальностям:

Металлургический факультет — металлургия чугуна; металлургия стали; электрометаллургия стали и ферросплавов; металлургия цветных металлов; автоматизация и комплексная механизация металлургического производства; теплотехника и автоматизация металлургических печей; литейное производство черных и цветных металлов.

Технологический факультет — обработка металлов давлением; металловедение, оборудование и технология термической обработки металлов; физика металлов; экономика и организация металлургической промышленности.

Горный факультет — технология и комплексная механизация подземной разработки рудных месторождений; технология и комплексная механизация подземной разработки угольных месторождений гидравлическим способом; автоматизация и электрификация горных работ; электропривод и автоматизация промышленных установок.

Механический факультет — механическое оборудование заводов черной и цветной металлургии; металлургия и технология сварочного производства; промышленный транспорт.

Строительный факультет — промышленное и гражданское строительство.

Вечерний горно-металлургический факультет — технология и комплексная механизация подземной разработки угольных месторождений; металлургия чугуна; металлургия стали; электрометаллургия стали и ферросплавов; металлургия цветных металлов; автоматизация и комплексная механизация металлургического производства: обработка металлов давлением; металлургия и технология сварочного производства; экономика и организация металлургической промышленности.

Вечерний механико-строительный факультет — механическое оборудование заводов черной и цветной металлургии; электропривод и автоматизация промышленных установок; промышленное и гражданское строительство.

Вечерний факультет в г. Прокопьевске — технология и комплексная механизация подземной разработки угольных месторождений; автоматизация и электрификация горных работ; обогащение полезных ископаемых.

Заочный факультет — специальности горно-металлургического, механического, строительного и энергетического потоков.

Прием заявлений: на дневное отделение по 31 июля, вступительные экзамены — с 1 по 20 августа; на заочный факультет по 25 августа, вступительные экзамены — по 31 июля и с 25 августа по 10 сентября; на вечерний факультет прием заявлений по 25 августа, экзамены — с 11 августа по 10 сентября.

Лица, поступающие в институт, сдают вступительные экзамены по математике (письменно, устно), физике (устно), химии (устно), русскому языку и литературе (сочинение).

Иногородние на время экзаменов и принятые на дневное обучение обеспечиваются общежитием.

Правила приема — общие для технических вузов.

Адрес института: г. Новокузнецк Кемеровской области, ул. Кирова, 42. Тел 4-70-77.
Приемная комиссия.

СОРЕВНУЮТСЯ РАБОТНИКИ ТОРГОВЛИ

В КЕМЕРОВЕ закончились состязания по легкой атлетике среди спортсменов обкома профсоюза работников торговли. 6 мужских и 10 женских команд из Кемерова, Новокузнецка, Юрги и Мариинска оспаривали звание чемпионов спартакиады.

Победительницей в беге на 100 м стала Тая Васильева, работница Кемеровского треста столовых и ресторанов. У мужчин на этой дистанции лучшим стал А. Михайлов, рабочий Новокузнецкого холодильника.

Среди женских команд первое место заняли спортсменки Кемеровского треста столовых и ресторанов, а мужских — Новокузнецкого холодильника. В общем зачете победили спортсмены Кемеровского треста столовых и ресторанов.

НА СНИМКЕ: финиширует А. Михайлов.

Фото Н. Лавринюк.

ПОБЕДИЛО МАСТЕРСТВО

Позавчера кемеровский «Кузбасс» принимал на своем поле уфимский «Строитель». Гости играли целеустремленно, красиво, с выдумкой и добились заслуженной победы — 2:1.

«Кузбасс» вновь сыграл ниже своих возможностей: в команде отсутствовала связь между звеньями, нападающие часто не понимали друг друга, редко и неточно били по воротам.

ЕСТЬ НОВЫЕ СПЕЦИАЛИСТЫ

В КОНЦЕРТНОМ зале Кемеровской филармонии состоялся отчетный концерт учащихся Кемеровского культурно-просветительного училища. И присутствующие в зале могли сделать вывод: армия работников культуры на селе пополнилась хорошо подготовленными к работе, талантливыми людьми.

Оркестр народных инструментов демонстрирует слаженность и музыкальность, акробатические этюды-танцы Иды Осадчевой и Виктора Салтымакова — пластичны, полны мысли и драматизма. Покоряет веселость плясок ребят из ансамбля.

Хорошую подготовку показали 98 питомцев школы.

Н. КОВАЛЕНКО.

9 ИЮЛЯ 1967 ГОДА — ДЕНЬ ВОЗДУШНОГО ФЛОТА СССР

На аэродроме Кемерова в 11 часов открывается выставка авиационной техники. С беседами и об'яснениями выступят летчики-спортсмены ДОСААФ. Здесь же будет организовано катание на самолете АН-2.

ПОГОДА

По сообщению гидрометбюро, 7—10 июля по области переменная облачность, без осадков. Ветер переменный, умеренный. Температура ночью 11—16, днем — 26—31 градус тепла.

РАДИО

7 ИЮЛЯ

По станциям на волнах 1103, 4,3 м и по радиосетям области.

7.30 — «Шахтер Кузбасса» — повторно. 8.20 — Передача «Вышли в поле косари». 17.00 — «Новости Кузбасса». 17.20 — Радиогазета «Пионерский сигнал». 19.20 — Для подростков «Смена». 19.55 — Передача «Ян Фабрициус». К 90-летию со дня рождения героя гражданской войны. 20.15 — Концерт по заявкам. 20.50 — Мастера советской поэзии. Валерий Брюсов.

ВСЕ О ВАЛЬСЕ

РАСКЛЕЕННЫЕ по городу афиши извещали новокузнечан о том, что 1 июля на Театральной площади состоится праздник вальса. Программа обещала быть интересной. Намечалось провести конкурс лучших исполнителей вальса, показать зрителям, как танцуют танго, мазурку, краковяк, финскую летку-енку, кубинское ча-ча-ча, как следует приглашать девушку на танец.

И вот наступил праздник вальса. Его начало было удачным. Но вскоре хлынул дождь. Однако зрителей праздник так заинтересовал, что непогода оказалась бессильной. Когда небо прояснилось, конкурс все же состоялся.

Победителями его стали студенты пединститута Людмила Соловьева и Анатолий Гараджа.

Сейчас Новокузнецкий городской отдел культуры, горком комсомола и самодеятельные артисты готовятся к празднику симфонической музыки.

ВЫСТУПАЮТ ЮНЫЕ СКРИПАЧИ

ПРЕПОДАВАТЕЛЬ детской музыкальной школы № 8 Новокузнецка Арнольд Ефимович Финкенталь организовал ансамбль скрипачей, насчитывающий 18 человек. Самому маленькому музыканту Вове Кращину едва исполнилось шесть лет, а самый старший — Жора Павлюченко — перешел в восьмой класс. В репертуаре ансамбля — произведения Чайковского, Рамо, Баха, Баклановой и других композиторов.

Юные скрипачи выступали перед железнодорожниками, строителями, металлургами, горняками, а также на фестивале «Кузнецкая весна» и в кинотеатрах перед зрителями. Только в июне ансамбль скрипачей дал более 20 концертов, которые прошли с успехом.

А. ЗАХАРОВ.

Редактор
Н. Я. ТРОИЦКИЙ.

КЕМЕРОВСКИЙ ГОСУДАРСТВЕННЫЙ МЕДИЦИНСКИЙ ИНСТИТУТ
ОБ'ЯВЛЯЕТ ПРИЕМ СТУДЕНТОВ
на первый курс по следующим факультетам:
лечебно-профилактический (срок обучения 6 лет),
санитарно-гигиенический (срок обучения 6 лет),
стоматологический (срок обучения 5 лет),
вечернее отделение лечебно-профилактического факультета (срок обучения 6 с половиной лет).

Правила приема — общие для всех вузов. Заявления принимаются по 31 июля 1967 г.

К заявлению прилагать: документ о среднем образовании (в подлиннике), автобиографию, четыре фотокарточки 3×4 см (с белыми уголками), справку о состоянии здоровья (форма № 286), характеристику (учебная или с последнего места работы), выписку из трудовой книжки или книжки колхозника (относится к имеющим двухлетний стаж практической работы), справку с места жительства.

Приемные экзамены проводятся с 1 августа по литературе и русскому языку (сочинение), физике и химии (устно).

На период сдачи экзаменов остро нуждающиеся обеспечиваются общежитием.

Адрес: г. Кемерово-29, ул. Назарова, 1, медицинский институт, приемная комиссия.

ЛЕНИНСК-КУЗНЕЦКОЕ ПЕДАГОГИЧЕСКОЕ УЧИЛИЩЕ
ПРОВОДИТ ПРИЕМ УЧАЩИХСЯ
на первый курс 1967—68 учебного года

Училище готовит учителей начальных классов школы.

Принимаются лица с образованием восемь классов в возрасте до 30 лет. Срок обучения четыре года.

Поступающие проходят проверку музыкально-слуховых данных и подвергаются приемным экзаменам по русскому языку (диктант), русскому языку и литературе (устно), математике.

Награжденные по окончании неполной средней школы, похвальной грамотой (отличники) зачисляются без вступительных экзаменов.

Прием заявлений до 1 августа.

Вступительные экзамены проводятся с 1 по 20 августа по программам поступающих в средние специальные учебные заведения.

К заявлению прилагаются документы: свидетельство об образовании, автобиография, медицинская справка по форме № 286, три фотокарточки размером 3×4 см, характеристика учебного заведения или предприятия.

Стипендия на общих основаниях. Общежития нет.

Адрес: г. Ленинск-Кузнецкий, парк им. Горького, педучилище. Телефон 2-22 (2 звонка).

БЕЛОВСКОЕ ЖЕЛЕЗНОДОРОЖНОЕ ПРОФЕССИОНАЛЬНО-ТЕХНИЧЕСКОЕ УЧИЛИЩЕ № 5 им. А. А. Котегова
ПРОВОДИТ ПРИЕМ МОЛОДЕЖИ
на обучение профессиям:
электромеханики СЦБ (со средним образованием, не моложе 16 с половиной лет),
помощники машинистов электровозов-паровозов (со средним образованием, не моложе 16 лет),
электромонтеры СЦБ,
осмотрщики вагонов (с образованием 8 классов, не моложе 16 с половиной лет),
слесари по ремонту электровозов и электросекций (с образованием 8 классов, не моложе 15 с половиной лет),
слесари по ремонту вагонов и автотормозов (с образованием 8 классов, не моложе 16 лет).

Начало занятий с 1 сентября.

Зачисленные на обучение обеспечиваются питанием и одеждой. Поступающие пред'являют: паспорт, документ об образовании, характеристику, 4 фотокарточки (размером 3×4 см), справку с места жительства, заявление на имя директора, выписку из личного дела о медицинском наблюдении за время учебы в школе.

Врачебная комиссия проводится при училище.

ТОМЬ-УСИНСКИЙ ЭНЕРГОСТРОИТЕЛЬНЫЙ ТЕХНИКУМ
ОБ'ЯВЛЯЕТ ПРИЕМ УЧАЩИХСЯ
НА ДНЕВНОЕ ОТДЕЛЕНИЕ, НА БАЗЕ 8 КЛАССОВ по специальностям:
электрические станции, сети и системы, монтаж электрооборудования станций и подстанций, производство строительных деталей и железобетонных конструкций; на базе 10—11 классов — по специальности технология воды, топлива и смазочных материалов.

Документы высылать по адресу: г. Мыски-5, Кемеровской области, техникум.

БАРНАУЛЬСКОЕ ГОРОДСКОЕ ПРОФЕССИОНАЛЬНО-ТЕХНИЧЕСКОЕ УЧИЛИЩЕ № 13 ХИМИКОВ
ОБ'ЯВЛЯЕТ ПРИЕМ УЧАЩИХСЯ

Училище готовит квалифицированных рабочих по специальностям: прядильщиц, крутильщиц и перемотчиц искусственного и синтетического волокна.

Срок обучения 1—2 года (в зависимости от профессии)

По окончании училища все учащиеся направляются на работу по специальности на Барнаульский комбинат химического волокна.

Принимаются девушки в возрасте не моложе шестнадцати с половиной лет с образованием не ниже 8 классов без вступительных экзаменов.

В период обучения учащиеся обеспечиваются бесплатным 3-разовым питанием, обмундированием, остро нуждающиеся — общежитием.

Начало занятий 1 сентября, прием заявлений до 15 августа.

Для поступления на учебу необходимо лично явиться в училище и по его направлению пройти медицинское освидетельствование. Иметь при себе документы: паспорт, свидетельство о рождении, документы об образовании, справку с места жительства с указанием, на чьем иждивении находится поступающий, характеристику из школы, четыре фотокарточки размером 3×4 см.

Документы почтой не принимаются, и зачисление в училище заочно не производится.

Адрес училища: гор. Барнаул, Западный поселок, проезд Эмилии Алексеевой, 6.

Проезд трамваями №№ 1, 3 до остановки «Геофизика».

ПРИГЛАШАЮТ НА РАБОТУ:

ОБЛАСТНАЯ ТИПОГРАФИЯ № 1 — квалифицированных машинисток, уборщицу, подсобных рабочих.
Обращаться: г. Кемерово, улица Кузнецкая, 9.

КИНОТЕАТР «МОСКВА» — киномехаников, пом. киномехаников.

РСУ «ЗЕЛЕНСТРОЙ» — экономиста (оклад 126 руб. и премиальные), сторожей, плотников.
Обращаться: ул. Мичурина, 158-а. Тел. 6-60-35.

КЕМЕРОВСКИЙ ХЛЕБТОРГ — плотников, зав. магазинами, продавцов, учеников продавцов, рабочих в магазины, бухгалтеров.
Обращаться: ул. Володарского, 18. Тел. 6-67-24.

Наш адрес: г. Кемерово, ул. Трудовая, 64; **телефоны:** редактора 6-61-54, приемной 6-69-74, заместителей редактора 6-70-82 и 6-65-74, ответственного секретаря 6-68-81, зам. ответственного секретаря 6-65-63, отделов редакции партийной жизни 6-61-83, пропаганды 6-66-73, промышленного 6-69-44 и 6-63-02, сельского хозяйства 6-67-82, советского строительства и быта 6-64-84, строительного 6-67-46, культуры 6-62-01, писем и рабселькоров 6-90-52 и 6-60-72, информации 6-62-37, об'явлений 6-68-72, фотокорреспондентов 6-90-63, директора издательства 6-68-72, общественной приемной 6-66-52, бухгалтерии 6-90-54, директора типографии 6-89-32

ОП02642. Типография «Кузбасс» управления по печати. Заказ № 47