Кемеровская областная научная библиотека ГАБЕТКО-ЖУРНАЛЬНЫЙ ОСН.

Пролетарии всех стран, соединяйтесь!

КУЗБАСС

ОРГАН КЕМЕРОВСКОГО ОБКОМА КПСС и ОБЛАСТНОГО СОВЕТА ДЕПУТАТОВ ТРУДЯЩИХСЯ

ГОД РЕВОЛЮЦИИ ПЯТИДЕСЯТЫЙ

№ 121 (12097). Пятница, 26 мая 1967 г.

Год издания 46-й. Цена 2 коп.

А У ВАС ОТКРЫТА АГИТПЛОЩАДКА?

У ЛИЦА Патриса Лумумбы областного центра. Во дворе многоэтажного дома, что возле школы № 84, — агитплощадка. Играет духовой оркестр. Свободных мест нет. Аплодисментами, цветами встречают старого коммуниста, чей партийный стаж начался в далеком семнадцатом. Люди внимательно слушают рассказ большевика, оратор будто отчитывается перед народом о том, что сделано им хорошего, что дала ему родная Советская власть.

Такие встречи на агитплощадках Центрального района г. Кемерова проводились в прошлом году часто, они, можно сказать, стали традицией. В планах партийных комитетов завода «Кузбассэлектромотор», треста «Кемеровожилстрой», некоторых учреждений и нынче предусмотрены интересные мероприятия.

Настоящим праздником был минувший вторник для жителей Заводского района. 25 агитплощадок гостеприимно приняли своих посетителей. Райком КПСС, партийные комитеты «Карболита», коксохимического и азотнотукового заводов, треста «Кемеровохимстрой» позаботились об озеленении и оформлении агитплощадок плакатами, лозунгами, диаграммами. Но главное не в этом — на основе опыта прошлых лет агитколлективы тщательно продумали программу вечеров. Есть в поселке Шахтострой агитплощадка, где проводят массово-политическую работу коммунисты Ново-Кемеровской ТЭЦ. Совместно с советом микрорайона парторганизация заранее составила план. Расписано все четко: когда отчитывается депутат райсовета, когда выступает герой Великой Отечественной войны, когда беседы юриста, врача, какие фильмы будут показаны, чья художественная самодеятельность готовит концерт. Такой серьезный подход к важному делу, конечно, даст положительные результаты. В первый же день работы агитплощадки собралось более 200 человек. Секретарь Заводского райкома партии А. М. Лебедев рассказал, как вырос Кузбасс за 50 лет Советской власти, что предстоит решить трудящимся района в юбилейном году. О подвигах кемеровчан в бою и труде рассказали собравшимся участница Сталинградской битвы — рабочая завода минераловатных изделий Антонина Григорьевна Ретунская, аппаратчица азотнотукового завода Ульяна Павловна Сумачева. Кстати пришлась и выставка «Кузбасс за 50 лет», подготовленная пионерами и комсомольцами школы № 27. Они же выступили с концертом.

Подобная программа была и на других агитплощадках, где беседовали с трудящимися, отвечали на их вопросы секретари парткомов предприятий и строек, председатели профсоюзных комитетов. Услышали в этот день жители Заводского района лекторов, политинформаторов, старых большевиков; просмотрели научно-популярные и другие фильмы.

Лето. Горячее время, пора массового отдыха. Но в идеологической работе каникул нет. Тем и ценен опыт кемеровчан, что он лишний раз доказывает: при желании, при активном участии парторганизаций отдых можно сделать разумным и полезным. Летом массово-политическая работа оживляется в микрорайонах не только в Кемерове, но и в Новокузнецке, Юрге, Прокопьевске, других городах и районах области. И это понятно.

Нынешний год особенный — страна отмечает 50-летие Советской власти. Именно на пропаганде значения Великого Октября, достижений нашей Родины, воспитании трудящихся на революционных, трудовых и боевых традициях народа необходимо сосредоточить внимание. Сейчас повсеместно созданы юбилейные комиссии, советы ветеранов партии, революции и труда, работают различные лектории. Было бы непростительным забывать о той армии пропагандистов, которой они располагают и которая с желанием пойдет на агитплощадки, на откровенный разговор с народом. Важно привлечь к этой огромной и нужной работе руководителей предприятий, партийных и советских органов, преподавателей школ, техникумов, вузов. Кто, как не они, могут увлекательно изложить историю города, района, помочь в наглядной агитации, ответить на вопросы трудящихся. Наша газета уже писала об участии руководителей Новокузнецка и Кемерова в пропагандистской работе по месту жительства, о выступлении с лекциями и докладами перед населением. Думается, и в других городах и поселках они станут частыми гостями на агитплощадках.

Как избежать скуки, формализма — это беспокоит, вероятно, многих. Рецепт один: всесторонняя подготовка вечера, до мелочей продуманная программа. Если это встреча с ветераном гражданской войны или труда, то желателен рассказ о самом ярком эпизоде. Если это беседа политинформатора, то обязательно о текущих событиях. Запоминается та встреча, беседа, где разговор идет в непринужденной обстановке.

Организуя культурно-массовую работу по месту жительства, мы думаем не об одном отдыхе. Работа агитплощадки должна способствовать повышению производственной и политической активности трудящихся. А потому необходим постоянный контроль партийных комитетов за деятельностью агитплощадок, потому нужна им своевременная поддержка и помощь. Пусть будут агитплощадки в каждом городе и поселке!

ЕСТЬ ПЯТИМЕСЯЧНЫЙ!

Вчера промышленность области выполнила пятимесячный план по выпуску валовой продукции. С заданием справились все отрасли индустрии. Выполнен план по всем важнейшим видам продукции.

ПОДСТАНЦИЯ В СТРОЮ

МОЩНАЯ электромагистраль, протянувшаяся от Назаровской ГРЭС до Ново-Анжерской подстанции, вступила в строй. Кузбасс впервые получил сверхвысокое напряжение.

Подстанция оснащена уникальным отечественным оборудованием, на ней установлены сложнейшие и надежные средства автоматики.

Включение новой линии электропередач значительно повышает надежность электроснабжения потребителей и обеспечивает дополнительную передачу энергии от Братской ГЭС и вводимой к 50-летию Советской власти Красноярской станции.

Монтажники и эксплуатационники обеспечили высокое качество монтажа и наладки оборудования. С первого же включения линия и подстанция приняли полную нагрузку и работают нормально.

П. НИКОЛАЕВ.

НА СНИМКЕ: последние приготовления перед пуском. Подстанция скоро вступит в строй.

Фото Э. Эттингера.

ПОЧЕРК МАСТЕРОВ

И снова на «Коксовой-1» звучит оркестр, в руках забойщиков цветы... На этот раз герои дня — горняки из бригады В. А. Феофанова с участка № 10. За 31 рабочий день, отрабатывая одиночный забой с гидрозакладкой, они добыли 5.630 тонн угля.

Апрель и май для «Коксовой-1» удивительно урожайный на рекорды. Первой замечательную цифру в историю шахты записала в апреле бригада Д. И. Брюхалева с участка № 2. Из трех спаренных забоев она добыла за месяц 17.080 тонн угля. А через несколько дней этот рекорд шахты был перекрыт на 3 тысячи тонн горняками комсомольско-молодежного участка № 15. И вот новое достижение — небывалая при работе с закладкой производительность на забое!

Начальник участка № 10 Н. И. Гончаров главным условием достигнутого успеха считает высокую квалификацию каждого члена бригады. Любой из 12 горняков отлично владеет передовым методом бурения и крепления выработок. За счет увеличения звена забойщиков до трех человек, их четкого взаимодействия работа в забое шла практически беспрерывно. Хорошо работали основные «тройки» забойщиков — Василий Феофанов, Георгий Адобир и Петр Логунов; Михаил Ильчук, Анатолий Комов и Юрий Пономарев; Сергей Зеленский, Андрей Хазиев и Владимир Дегтярев. Был и неиспользованный резерв в течение этого горячего месяца — бригада из-за несвоевременной подачи закладки простояла два дня. В июне бригада В. А. Феофанова собирается перекрыть свое собственное достижение: за 31 рабочий день добыть 6 тысяч тонн. угля.

(Корр. «Кузбасса»).

ЮБИЛЕЙНАЯ ЭСТАФЕТА ГОРОДОВ И РАЙОНОВ КУЗБАССА 50

БЕЛОВСКИЙ РАЙОН

ДВАДЦАТОГО мая Пермяковский совхоз первым в районе закончил сев пшеницы. Наиболее организованно здесь прошла весенняя страда на четвертой ферме, где управляющим Алексей Трофимович Бобков. Этот коллектив к 25 мая полностью завершил сев зерновых и пропашных культур. Механизаторы четвертой фермы И. Маслов, А. Федосеев и И. Снегирев каждый день выполняли нормы на 180—200 процентов.

Дружно идет страда и в других хозяйствах района. Заканчивая сегодня сев пшеницы и картофеля, они концентрируют людей и технику на массивах, предназначенных для овса и ячменя. Посадка картофеля давно уже идет полным ходом. Первого июня сев в районе завершится.

☆ ☆ ☆

К 26 МАЯ Беловский район сдал государству 150 тыс. центнеров молока. Это на 3,5 тысячи больше полугодового плана. Самых высоких надоев добиваются животноводы совхозов «Пермяковский», «Ново-Пестеревский» и колхоза им. XXI партсъезда. К первому июня многие доярки района перешагнут полуторатысячный рубеж, а работницы совхоза «Рассвет» Г. Ф. Жданова, Е. Г. Шохарева и Р. П. Вершинина с начала года получили по 1.600 килограммов молока от каждой коровы.

Район выполнил также полугодовой план продажи мяса и яиц.

☆ ☆ ☆

В БЕЛОВСКИХ колхозах и совхозах ведется подготовка к асфальтированию токов. Нынче их будет построено 18 — по две тысячи квадратных метров каждый. Большую помощь сельским труженикам в этом деле оказывает трест «Главкузбассспромдорстрой» (управляющая Зоя Всеволодовна Самсонова), а также промышленные предприятия Белова и Гурьевска.

☆ ☆ ☆

РАБОЧИЕ совхозов и колхозники много внимания уделяют сейчас благоустройству и озеленению сел и деревень. Наиболее организованно эта кампания идет в совхозе «Горскинский». Руководят ею директор В. Т. Арышев и секретарь парткома Н. К. Пестерева.

Трудящиеся района высадили уже 120 тыс. деревьев и кустарников — почти по два дерева на каждого жителя.

Материалы о Беловском районе читайте на 3-й стр.

ПРАЗДНИК В ГОРОДЕ ТЕКСТИЛЬЩИКОВ

ИВАНОВО, 25 мая. (Корр. ТАСС). В городе текстильщиков и машиностроителей, на родине первых рабочих Советов, был вчера большой праздник — Ивановской области за успехи, достигнутые в хозяйственном и культурном строительстве, вручен орден Ленина. Разделить радость ивановцев прибыли представители Узбекистана и соседних областей, делегация польских текстильщиков города-побратима Лодзи.

Высокую награду вручил член Политбюро ЦК КПСС, первый заместитель Председателя Совета Министров СССР К. Т. Мазуров. От имени ЦК КПСС, Президиума Верховного Совета СССР и Совета Министров СССР он сердечно поздравил рабочих, колхозников, трудящихся области. Оратор подчеркнул, что в истории борьбы за власть Советов выдающееся место занимает революционный подвиг ивановвознесенцев.

К. Т. Мазуров пожелал ивановцам новых больших успехов в труде на благо Родины.

Трудящихся области горячо поздравили гости.

Со словами благодарности партии и правительству за высокую награду выступили помощник мастера Герой Социалистического Труда М. В. Куликова, председатель колхоза имени Дзержинского Герой Социалистического Труда А. И. Сафонов, ректор химико-технологического института К. Н. Белоногов, студентка Надежда Маркичева, первый секретарь обкома КПСС А. Н. Смирнов.

Участники торжественного собрания приняли приветственное письмо в адрес ЦК КПСС, Президиума Верховного Совета СССР и Совета Министров СССР.

ДНЕВНИК СЕВА

ИСТЕКАЮТ дни оптимальных сроков сева зерновых культур и посадки картофеля. Что сделано? На 24 мая всех культур посеяно 762,5 тыс. гектаров — 57,4 процента к плану. Зерновыми засеяно 609 тыс. га — 66 проц., картофелем — 27 тыс. гектаров — свыше 90 процентов к плану.

За отчетные сутки прирост засеянных площадей составил менее 65 тыс. гектаров (около 5 проц. к плану). На зерновых посевах прирост — 49 тыс. га — 5,3 процента.

Наиболее высокие темпы сева в Промышленновском районе — около 9 процентов суточного прироста. Такая работа позволит хозяйствам этого района закончить сев зерновых не позднее 29 мая. Очень хороший финиш! Наращивают суточные плюсы в Ленинск-Кузнецком и Беловском районах. Хозяйства Кемеровского, Новокузнецкого и Яйского районов план сева зерновых выполнили уже на 80—89 процентов.

И совсем плохо идут важнейшие работы на полях Тисульского, Мариинского, Тяжинского районов. После дождей сорняк неудержимо пошел в рост. Самое время уничтожать его и сразу же засевать поля. Но во многих хозяйствах еще чего-то выжидают.

Ни часа промедления на севе! Не упускать ни одного майского дня для окончания важной работы сезона.

ПОЛЕЗНЫЙ СЕМИНАР

ОТДЕЛ пропаганды и агитации областного комитета партии провел семинар секретарей партийных организаций культурно-просветительных учреждений.

На пленарной части были заслушаны два доклада: заместителя заведующего отделом пропаганды и агитации обкома КПСС В. С. Брюхова «О ходе работы партийных организаций учреждений культуры по достойной встрече 50-летия Советской власти» и кандидата философских наук, старшего преподавателя Кемеровского педагогического института Ю. В. Изюмского «Задачи эстетического воспитания трудящихся в период развернутого строительства коммунизма».

Участники семинара обменялись опытом. О деятельности городского института работников культуры рассказала инструктор Новокузнецкого горкома КПСС Б. И. Карышева. Рассказу о том, как партийная организация управления кинофикации стремится улучшить кинообслуживание трудящихся, было посвящено выступление секретаря парторганизации управления кинофикации З. Я. Михайлиной. Опытом работы партийной организации кемеровского Книготорга над повышением политического образования коммунистов поделилась зам. секретаря парторганизации Книготорга А. И. Соколова.

В. ВЛАДИМИРОВА.

ПРЕДСТАВИТЕЛИ СЭВ В КУЗБАССЕ

ВЧЕРА в Новокузнецке начал работу научно-технический совет по развитию добычи угля подземным способом Постоянной комиссии Совета Экономической Взаимопомощи (СЭВ) по угольной промышленности. В нем принимают участие делегации СССР, ГДР, Польши, Венгрии, Чехословакии, Румынии и Болгарии.

На своих заседаниях научно-технический совет СЭВ рассмотрит вопросы создания эффективных средств комплексной механизации и автоматизации очистных работ на мощных пластах, изыскания рациональных способов выемки угля на больших глубинах, разработки предложений по обеспечению угольной промышленности стран—членов СЭВ основным современным оборудованием для подземной добычи, технических требований на высокоэффективные виды горно-шахтного основного оборудования. На заседаниях будет обсужден макет каталога механизированных крепей и гидравлических стоек, применяемых в угольной промышленности социалистических стран, заслушана информация о мировых достижениях в развитии науки и техники в области струговой выемки угля.

В ходе работы научно-технического совета гости посетят шахты Прокопьевского, Томь-Усинского, Куйбышевского и Ленинского рудников, а также Кузнецкий научно-исследовательский угольный институт и Институт по гидравлической добыче угля.

Е. СУШКЕВИЧ.

В поддержку борьбы рабочего класса Латинской Америки

ВСЕСОЮЗНЫЙ Центральный Совет Профессиональных Союзов выступил с заявлением, в котором подчеркивается, что трудящиеся Советского Союза и профсоюзы, верные принципам пролетарского интернационализма, поддерживают борьбу рабочего класса Латинской Америки за свою свободу и подлинную независимость, выступают против террора и репрессий, требуют быстрейшего освобождения политических заключенных.

(ТАСС).

ПО СЛУЧАЮ ДНЯ ОСВОБОЖДЕНИЯ АФРИКИ

ПО СЛУЧАЮ Дня освобождения Африки Президиум Верховного Совета СССР и Советское правительство направили через советских послов в странах Африки и представителя СССР при ООН дружественное поздравление независимым африканским странам.

В поздравлении подчеркивается, что «советский народ, отмечающий в этом году 50-летие своего социалистического государства, с чувством дружбы и братской солидарности приветствует все народы стран Африки, ведущие решительную борьбу за укрепление своей государственности, за развитие независимой национальной экономики, прогресс национальной культуры, за окончательное освобождение всего континента от последних очагов колониального гнета».

Советский Союз был и всегда будет на стороне справедливой борьбы народов Африки за свободу и национальную независимость, говорится в приветствии.

(ТАСС).

НАГРАЖДЕНИЕ ЦЕНТРАЛЬНОЙ КИНОСТУДИИ ДЕТСКИХ И ЮНОШЕСКИХ ФИЛЬМОВ им. М. ГОРЬКОГО ОРДЕНОМ ТРУДОВОГО КРАСНОГО ЗНАМЕНИ

ЗА ЗАСЛУГИ в развитии советской кинематографии Президиум Верховного Совета СССР наградил ЦЕНТРАЛЬНУЮ КИНОСТУДИЮ ДЕТСКИХ И ЮНОШЕСКИХ ФИЛЬМОВ им. М. ГОРЬКОГО орденом ТРУДОВОГО КРАСНОГО ЗНАМЕНИ.

(ТАСС).

● ОКНО В МИР ● ОКНО В МИР ● ОКНО В МИР ● ОКНО В МИР ● ОКНО В МИР ● ОКНО В МИР ● ОКНО В МИР ● ОКНО В МИР ● ОКНО В МИР ●

НОВЫЙ ЗАГОВОР ПРОТИВ КУБЫ

ВАШИНГТОН, 25 мая. (ТАСС). Здесь состоялось секретное заседание генерального комитета совета Организации американских государств (ОАГ), созванное по требованию Венесуэлы. Согласно просочившимся в печать сообщениям, венесуэльский делегат обвинял на заседании Кубу в «агрессии» против его страны.

Члены генерального комитета совета ОАГ предложили Венесуэле определить, какие акции она предполагает предпринять против Кубы и внести эти предложения официально на рассмотрение совета ОАГ.

Заседание совета министров Сирии

ДАМАСК, 25 мая. (ТАСС). Премьер - министр Сирии Юсеф Зуэйн и начальник генерального штаба генерал Ахмед Сувейдани возвратились вчера в Дамаск после кратковременного визита в Каир, куда они выезжали для обсуждения с руководителями ОАР положения на Ближнем Востоке.

Сразу же по возвращении делегации из Каира состоялось заседание совета министров Сирии, на котором обсуждались результаты переговоров в Каире и обстановка на границах с Израилем в свете последних событий.

ЗАЯВЛЕНИЕ МИНИСТЕРСТВА ОБОРОНЫ АНГЛИИ

ЛОНДОН, 25 мая. (ТАСС). Английским военным кораблям, находящимся в Средиземном море, отдан приказ «временно задержаться» в этом районе в связи с напряженностью на Ближнем Востоке, заявил представитель министерства обороны. Как сообщает агентство Пресс Ассошиэйшн, представитель министерства в то же время сказал, что английские воинские подразделения в этом районе не были приведены в состояние боевой готовности.

ДЕКРЕТ ЗАМЕСТИТЕЛЯ МИНИСТРА ФИНАНСОВ ОАР

КАИР, 25 мая. (ТАСС). Заместитель министра финансов ОАР по таможенным вопросам генерал Анвар Абдель Латиф издал декрет об установлении таможенной зоны в Шарм эль-Шейх у входа в Акабский залив.

В соответствии с этим декретом египетские таможенные власти будут конфисковать все ввозимые или вывозимые из израильских портов товары, имеющие стратегическое значение.

ФАШИСТСКИЙ ТЕРРОР В ГРЕЦИИ

ПАРИЖ, 25 мая. (ТАСС). О бедственном положении греческих политзаключенных и их семей рассказал член Французского общества народной помощи, который входил в состав делегации, посетившей недавно Грецию.

По сообщению агентства ЮФИ, он отметил, что посещение некоторых семей арестованных, встречи в помещении греческой организации Красного Креста и в архиепископстве Афин показали, в каком тяжком положении находятся жены и матери, которые ничего не знают о судьбе своих близких. Например, в афинском пригороде жена одного скромного парикмахера осталась с четырьмя детьми. Во время ареста отца семейства парикмахерская была разгромлена полицией.

Таких примеров сотни. Каждый день полиция проводит новые аресты. Среди арестованных есть больные, которые не получают лекарств, а также инвалиды, которые даже не смогли захватить свои протезы. Представителю международного комитета Красного Креста Коллардону удалось сфотографировать группу этих несчастных людей.

ОБСУЖДАЕМ СТАТЬЮ А. ТАРАСОВА «НАШ ПРАЗДНИК»

РЕМОНТ В ПУТИ

«А для нас
юбилей —
ремонт в пути,
Постоял —
и дальше гуди...»

В. МАЯКОВСКИЙ

ПОЧЕМУ-ТО раньше не замечал этих строк. А вот в статье аппаратчика Кемеровского азотнотукового завода А. Тарасова («Кузбасс», 16 апреля) они прозвучали так, словно сказаны про наш завод.

Анжерскому машиностроительному заводу — 25 лет. Все эти годы были для нас ремонтом в пути. Перестраивались цехи, менялась технология, ломались старые, складывались новые традиции, рос выпуск продукции. Новое зримо стало проглядывать во всем: в облике завода, на территории которого поднялись ажурные громады блока цеха № 2, в стремлении рабочих к культуре на производстве и в быту, во взаимоотношениях людей, даже в том, что по весне и завод, и жилой поселок тонут в зелени.

Нынешний год, год пятидесятилетия Советской власти, хочется отметить необычно. И тут уж статья А. Тарасова задевает прямо за живое. Как должно выглядеть это необычное? Мысленно окидываю взглядом все доброе, что сделано нашим коллективом, что задумано к юбилейной дате, и чувствую, что **самым значительным делом была и есть борьба за разумное использование рабочего времени. С 1961 года, как флаг, несем мы свой лозунг: «Каждый час — делу коммунизма!».** Почин наш подхвачен всеми предприятиями города, многими предприятиями области.

Что он нам принесет? По сравнению с 1960 годом у нас в три с лишним раза сократились потери рабочего времени, а ведь они составляли тогда 30.519 часов. Выше стала производительность труда, больше заработок рабочих.

В начале нынешнего года комсомольцы первого цеха, возглавляемые Катей Щурихиной, предложили в честь 50-летия Советской власти развернуть соревнование под девизом: **«Каждую смену — деталь сверх плана». Такая конкретная форма соревнования породила новый прилив энергии, вовлекла в свою орбиту 1.600 человек.** И вот пример. Раньше механический цех сильно отставал, не обеспечивал необходимыми деталями сборщиков. А уже в первый месяц, когда почин комсомольцев был подхвачен всем коллективом, он изготовил на 4.740 деталей больше задания и такие темпы продолжает удерживать. Это положительно сказалось на ритмичности завода, на своевременном выполнении плана. Конечный результат наших дел — это тринадцатый квартал подряд завоеванное переходящее Красное знамя Совета Министров и ВЦСПС.

Большую популярность приобрело начатое в честь юбилея Октября соревнование за звание токаря-чемпиона. Не просто получить такое звание. Тут нужно в совершенстве владеть профессией, уметь работать не менее чем на трех станках, учиться практически и теоретически. И ведь учатся токари, учатся настойчиво. Отсюда опять-таки рост мастерства, рост производительности труда.

Как-то я спросил ставшего недавно чемпионом смены молодого токаря Ивана Бабаева:

— Скажи, какое моральное удовлетворение ты получаешь от этого соревнования?

— Откровенно?

— Конечно.

— Доказать старикам, что и мы умеем работать.

«Старики» — это опытные кадровые рабочие, наши ветераны. Естественно, им больше оказывается доверия, уделяется внимания, поручаются более ответственные задания. Молодежь к этому относится с некоторой завистью, стремится завоевать свое право на уважение. Желание быть лучше других — хорошее желание. Есть у нас молодежные бригады Геннадия Попова и Александра Тихонова. Так в этих бригадах любой молодой токарь не уступит опытному рабочему. А разве другим хочется быть хуже?

В прошлые годы были на заводе единицы бригад-маяков. Их всегда хвалили, ставили в пример. А нынче будто плотину прорвало: что ни декада, то новый лидер в соревновании, что ни месяц, то новый победитель потеснил прежнего. И уже трудно среди множества имен назвать лучшего, отдать кому-то предпочтение. Но мы не огорчаемся, радуемся этому.

Ну, а как сказать им, хорошим людям, спасибо за все сделанное ими? «Пусть об этом подумают наши партийные, общественные, советские работники», — пишет А. Тарасов. Я тоже думал. Много. И удивительно сложным оказалось это коротенькое слово. Как, например, сказать его Кате Щурихиной, чья задумка столько доброго принесла заводу? Ведь знаю ее: перехвали — обидится. Как сказать его асам своего дела — токарю Петру Ильичу Богуну, кузнецу Алексею Максимовичу Бондаренко, котельщику Сергею Григорьевичу Кравченко, которые всей своей жизнью утверждают лучшие традиции рабочего класса? Ведь это их ученики пробиваются сегодня к высокому мастерству, стремятся во всем подражать им. Представьте, что все они действительно станут такими, и потом каждый воспитает столько же себе подобных. Какими же словами и действиями оценить заслуги перед обществом названных мною людей?

Не так давно я был технологом инструментального цеха. Люблю этот цех. Здесь работают вдумчивые люди, мастера высокого класса. Работает здесь и мой старый знакомый токарь-универсал широкого профиля Михаил Анатольевич Мухаметшин. Самый сложнейший инструмент готовит этот человек, самые ответственные заказы выполняет, и если надо срочно — со временем считаться не будет. Трудно представить завод без него. Но как сказать ему, скромному и умному человеку, спасибо за то, что он такой хороший? Ведь он такой по своей природе, он не может быть иным. Вот почему мне кажется, что, кроме **благодарности, человек должен чувствовать бережное отношение к нему постоянно. А в юбилейном году это должны особенно почувствовать те, кто своими руками, своими помыслами строил новую жизнь, укреплял могущество социалистической державы.**

Ведь чего греха таить, нередко мы на собраниях говорим такому человеку спасибо, а в каких условиях живет он, не знаем. Был у нас вот такой же мастер на все руки Комиссаров. Отмечали его. Благодарили. А он ушел с завода, потому что его, семейного человека, не устраивал заработок. И дело тут не в погоне за длинным рублем. Дело в том, что по существующим расценкам труд людей с золотыми руками не ценится выше других. Тот же Михаил Мухаметшин зарабатывает, как и средней руки кузнец, делающий грубые поковки. Материальное поощрение за высокий класс изделий, безусловно, должно выйти на первое место. Этого требует жизнь.

И еще надо не забывать об одном: о живом общении с людьми. Слишком много у нас заседательской суетни, работы напоказ, для отчета. А не лучше ли вместо заседания и нам, и руководителям предприятий, и членам бюро горкома КПСС прийти на то или иное предприятие, поговорить с людьми, послушать их мнение, причем не на собрании, а прямо у станка?

Да, праздник пятидесятилетия Советской власти должен выйти далеко за рамки обычного нашего представления о праздниках. Я разговаривал об этом со многими коммунистами, рабочими, инженерами. И все они высказывались за то, **чтобы памятным для каждого человека остался не только день юбилея, но и весь юбилейный год.** Многие предлагали провести заводскую спартакиаду, мы это пожелание учли и в июне проведем самую массовую в истории завода спартакиаду. Предлагаются коллективные выезды за город, на которых выступят старые коммунисты и видные партийные работники, деятели науки и мастера художественного слова, проведем массовые игры и состязания в духе национальных обычаев народов нашей страны: скачки, борьба, призы на столбе и многое другое, где можно и удаль свою показать, и полюбоваться ею.

Основное же внимание, как учил В. И. Ленин, сосредоточиваем на нерешенных задачах. Это самый ценный подарок юбилею: огляделся, взвесил силы, на ходу перестроился — и «дальше гуди». Но чтобы за гранью пятидесятилетия «гудеть» более басовито, более солидно.

А. МИХАЙЛОВ,
секретарь парткома Анжерского ордена Ленина машиностроительного завода.
г. Анжеро-Судженск.

ВЬЕТНАМСКИЕ ДРУЗЬЯ В НОВОКУЗНЕЦКЕ

НА УЧЕБУ к новокузнецким шахтостроителям прибыли 22 горняка Хонгайского бассейна Демократической Республики Вьетнам. Они изучат скоростной метод прохождения стволов и других горных выработок.

В день приезда друзей состоялась теплая встреча с шахтостроителями. Выступил старший группы Нгуен Дык Фан. Он рассказал о том, что на его родине льется кровь мирных людей в результате варварских бомбардировок американских агрессоров. Гость говорил о большой решимости вьетнамского народа отстоять свободу и независимость своей родины, одержать победу в справедливой войне.

— Уверенность в победе нашего народа, — заявил Нгуен Дык Фан, — подчеркивает наш приезд на учебу в Советский Союз. Партия и правительство нашей страны в столь тяжелое для Вьетнама время заботятся о подготовке специалистов, чтобы после войны быстрее поднять экономику страны, сделать жизнь людей богаче.

Теплый прием у шахтостроителей — лишнее доказательство дружбы двух народов. Обучать друзей из Вьетнама взялись передовые шахтостроители — Герой Социалистического Труда И. Мончeнко, кавалер двух орденов Ленина И. Сизых, знатный проходчик стволов С. Нагорнов и другие.

Вьетнамские горняки будут жить в Новокузнецке полтора года. Сейчас они влились в бригады проходчиков треста «Кузнецкшахтострой» и начали осваивать передовые методы проходки горных выработок.

В. СЕМЕНИХИН.

НА ПУСКОВЫХ ОБ'ЕКТАХ

И НАЗВАЛИ СТРОЙКУ ЮБИЛЕЙНОЙ...

ТАМ, ГДЕ НАЧИНАЕТСЯ таежный Барзас, раскинулся самый молодой в нашей области угольный карьер — Черниговский. Первый уголь он дал только в прошлом году, но уверенно набирает силы, улучшает свою экономику. Слово цифрам: прошлогодний план по добыче перевыполнен почти на 50 тыс. тонн, за четыре нынешних месяца имеется плюс 41,6 тыс. тонн, а на снижении издержек производства сэкономлено 115 тыс. рублей. Умеют и хотят здесь трудиться люди. И они дали бы угля намного больше. Но простор им нужен, фронт работ.

Что такое карьер сейчас? Пока один участок. Горняки ждут ввода в эксплуатацию второй очереди, которая позволит поднять производительность разреза до 2,4 млн. тонн в год. А в перспективе Черниговский должен давать ежегодно 5—6 млн. тонн топлива.

Но приближение этих заманчивых перспектив зависит от строителей.

ЕЩЕ ПРОШЛЫМ ЛЕТОМ на карьере побывали представители Министерства угольной промышленности. Познакомились они с положением дел на строительстве и высказали мысль: вторую очередь можно ввести в 1966 году, если строители и монтажники обеспечат ударные темпы, необходимую концентрацию сил и техники. Этого, однако, не получилось, — видимо, расхолаживало то, что комплекс — пусковой 1967 года.

В нынешнем году поначалу дела шли лучше. Коллективы генподрядных трестов «Кемеровощахтострой» (тов. Усенко) и «Кузбассгражданстрой» (тов. Олейник) взяли обязательство: *сдать об'ект не к исходу четвертого квартала, а к юбилею Октября.*

О Черниговском карьере заговорили как об ударном, юбилейном об'екте. В соответствии с пересмотренными пусковыми сроками был составлен даже сетевой график. Прошло четыре месяца. Из оставшихся 5,7 млн. рублей было освоено 2,4 млн. Отдельные организации, например, Кедровское разрезостроительное управление, выполнили план на 150 процентов! Успешно справляются с освоением средств и субподрядчики — трест «Стройдеханизация» № 2, Бирюлинское шахтомонтажное управление.

Но кому не известно, что выполнить план по деньгам и подготовить об'ект к эксплуатации — понятия зачастую несовместимые. Освоить деньги нетрудно. Расставил дорогостоящее оборудование, связал его коммуникациями «наживульку» — и опроцентовал! В итоге план выполняется, но... об'екта нет.

Именно такая картина вырисовывается сейчас на Черниговском карьере. Особенную тревогу вызывают об'екты энергоснабжения и гидромеханизации. По сетевому графику они должны пред'являться рабочей комиссии к сдаче в апреле и середине мая. Посмотрим на степень их готовности.

Вместе с начальником карьера В. К. Михальченко мы прошли на центральную подстанцию. Не будем уж говорить о таких «мелочах», как планировка территории, испытание кабеля и подвесной изоляции. Не смонтированы даже два трансформатора, причем один из них уже имеет крупные дефекты. Работы — уйма. Начальник Бирюлинского ШМУ-6 тов. Бумштейн прикинул в уме и... пообещал подготовить подстанцию к августу. Такова готовность сердца энергетики. Теперь добавим, что *общая стоимость его 64,2 тыс. рублей, а строители уже освоили... 95 тыс. А ведь еще далеко не конец...*

Не лучше дело с линией электропередач. Управление треста «Кемеровошахтомонтаж» (гл. инженер тов. Ильин) должно было сдать ее в первом квартале. Но о какой сдаче может идти речь, коль в лесу не подготовлена даже просека.

Примерно такое же положение на об'ектах гидромеханизации. Чтобы добраться до толщи угля, нужно смыть слой грунта в 30 — 40 метров. Конечно, вскрышные работы можно проделать и экскаваторами с автотранспортом. Но обойдется это уже в 4—5 раз дороже. К тому же горнякам нужна вода сейчас, а не зимой. Фронт для добычных работ экономически выгодно готовить в летне-осенний сезон. Но насосные станции, водные хранилища с быстротоками выполнены только вчерне. Много кропотливого труда целой армии строителей, в частности отделочников, монтажников, наладчиков, потребуется, чтобы осилить остальное. Для этого нужен, по крайней мере, месяц, а то и два.

Затягивают пусковые сроки и повышают стоимость строительства всевозможные дополнительные работы. Природа их — низкое качество проекта и строительный брак. В самом деле, куда это годится, что бетонные покрытия водохранилищ задолго до эксплуатации вышли из строя? Или вот насосная первого под'ема. Институт Сибгипропроект, привязывая ее к местности, «перепутал север с югом» и развернул задание на 180 градусов. А отсюда — множество трудностей с энергоснабжением, появились и дополнительные работы по планировке местности.

Начальник карьера не обошелся без валидола, когда увидел «в действии» задвижки на гидротрассе. Их более 50 штук, некоторые весом до 8 тонн, а привод — ручной. Странные понятия об автоматике в институте Сибгипрошахт (гл. инженер проекта тов. Петров)!

В то же время уместно спросить, а где же был заказчик — дирекция строящихся предприятий комбината «Кузбасскарьерруголь» (гл. инженер тов. Варшавский)? Без его санкции ни один чертеж не приобретает силу документа. В чем сказалась его роль, как куратора? Разве заказчик регистратор событий?

На пусковой стройке сложилась напряженная обстановка. Всего 139 титульных об'ектов, а пока нет ни одного приемочного акта. На планерках не чувствуется тревоги руководителей строительства, вновь и вновь они отодвигают сроки сдачи об'ектов, подолгу обсуждают далеко не принципиальные вопросы о снабжении, расстановке сил и т. п. Кто первый выступит, успеет обвинить другого, тот и сумеет избавиться от нежелательной, низко оплачиваемой работы.

В жаркой междоусобице по существу забыты такие об'екты, как станция Максимовка с ее многочисленными сетями канализации, водопровода, теплоснабжения, а также ремонтное хозяйство карьера, 30 километров связи, дороги... Создается впечатление, что каждый прораб всеми силами старается уклониться от работ, «выйти сухим из воды».

— Не знаю, зачем мы собираемся? — недоуменно размышлял после планерки ст. прораб Новокузнецкого пусконаладочного управления «Запсибэлектромонтажа» тов. Неробов. Характерно и высказывание главного инженера Кедровского разрезостроительного управления тов. Лещинского:

— На всякий случай составлю письмо с «замечаниями» всем своим коллегам. Никто тогда ко мне не придерется...

Нет, сейчас нужно не отписываться, а принимать действенные меры, концентрировать на карьере силы, технику — создать «кулак» бульдозеров и экскаваторов, доставить ремонтное оборудование. Безусловно, помочь в этом строителям должна и головная организация — комбинат «Кемеровошахтохимстрой» (тов. Урайский).

Непонятно равнодушное отношение к ударной стройке со стороны Березовского горкома партии. Два месяца назад он создал партийный штаб, члены которого должны быть на карьере постоянно, но... пока еще здесь не появлялись...

ЧЕРНИГОВСКИЙ КАРЬЕР назван юбилейным не случайно. Значимость его велика. Каждый месяц проволочки с его сдачей в эксплуатацию обойдется слишком дорого горнякам, да и самим строителям. Нужно принимать срочные меры, создать на площадках деловую обстановку и сделать стройку действительно юбилейной, как это записали сами строители в своих обязательствах.

К. КОРОЛЕВ,
спец. корр. «Кузбасса».
г. Березовский.

Во все концы страны отправляет Прокопьевский завод шахтной автоматики свою продукцию. На снимке вы видите слесарей-сборщиков Владимира Шубина, Петра Кузнецова и Геннадия Чугунова (слева направо). Они работают в 5-м цехе коммунистического труда на сборке автоматических зарядных станций.

Фото Э. Эттингера.

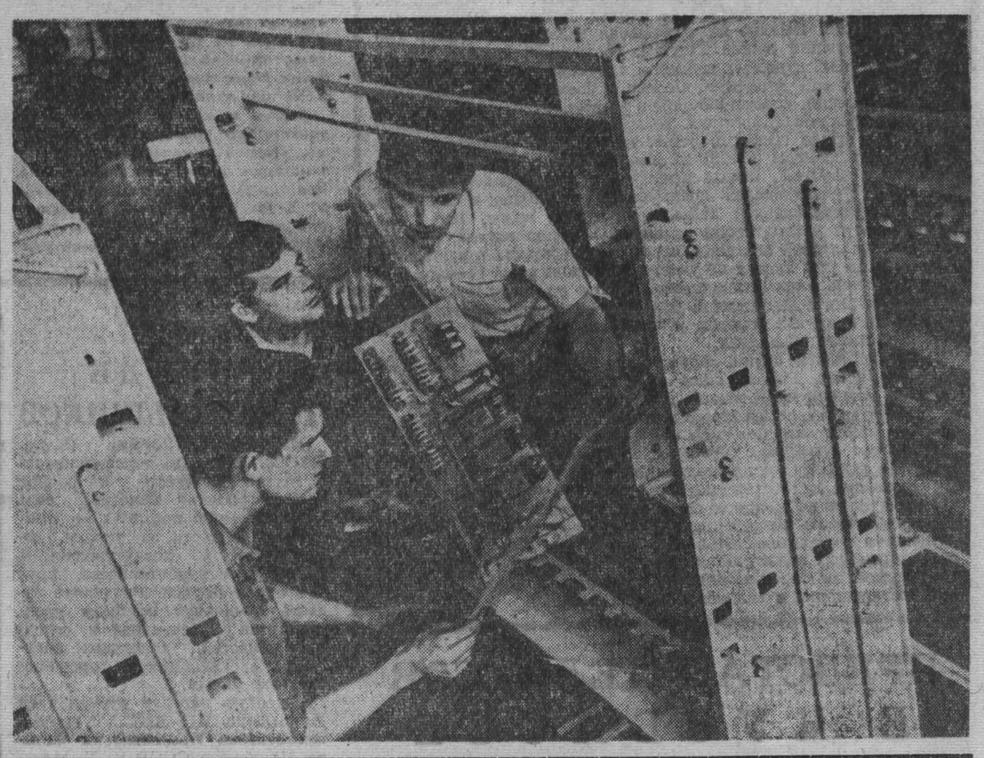

КОРОТКИЕ СИГНАЛЫ

Мы живем в общежитии. Столовая — это единственное место, где мы можем питаться. Но зайдешь туда — и есть не хочется. Всюду грязь, обеды невкусные и однообразные. Как-то не выдержали мы, попросили у заведующего столовой В. В. Чун-чан книгу жалоб. Он принес какую-то измятую тетрадь. Видим, толку мало записывать в нее свои замечания.

Вот почему и написали в «Кузбасс».

БЛОХИН, ДРОЗДОВ, ВЛАСОВ, БЕЛЯЕВ и др.
Тисульский район,
пос. Белогорск.

☆ ☆ ☆

В нашем городе много садоводов-любителей. Но содержать сады трудно. Они чахнут от различных болезней и вредителей растений. Нужны ядохимикаты. А где их взять? Ни в одном магазине города их не найти.

С. ФИРСОВ.
г. Белово.

☆ ☆ ☆

Восемь лет тому назад началось строительство шахты «Никитинская-1». И с тех пор для жителей двух сел — Ново-Городец и Никитинка — начались бедствия. Сначала шахтостроители обещали, что водой село будет обеспечено. И действительно, в 1961 году по одной из улиц проложили водопровод, но вскоре он вышел из строя. В следующем году снова было начато строительство водопровода: вырыли траншеи, уложили три километра труб и... бросили. Вешние воды размыли траншею. Рядом с проложенным и забытым всеми водопроводом начали рыть новую траншею. Уложили четыре километра труб и оставили не засыпанной на зиму.

Подобная картина произошла и с прудом. Бывшее Никитинское стройуправление соорудило дамбу. Сделана она была плохо. Без укрепления и подготовки насыпали грунт на болотистую почву, и весенняя вода смыла дамбу.

Так в результате бесхозяйственности выброшены на ветер десятки тысяч рублей. Спрашивается, кто за это ответит?

Н. БОЖИН.
Ленинск-Кузнецкий район.

IV С'ЕЗД ПИСАТЕЛЕЙ СССР

24 МАЯ в Большом Кремлевском дворце продолжал свою работу IV с'езд писателей СССР. Делегаты обсуждали доклады по первому пункту повестки дня: «Советская литература в строительстве коммунистического общества».

Первым выступил председатель правления Союза писателей РСФСР **Л. Соболев.** В юбилейный год Советской власти, сказал он, мы отметим десятилетие нашего союза. Его создание было событием, определившим судьбы и труд писателей, живущих на огромной территории от Балтики до Тихого океана, представителей 74 национальностей, пишущих на 57 языках. От имени писателей России обращаю слова благодарности Центральному Комитету нашей партии и Советскому правительству за это важнейшее решение.

Гневно говорил оратор об американской агрессии на вьетнамской земле. От имени писателей России он предложил обратиться к писателям всего мира и выразить свое возмущение преступными действиями американской военщины.

Выступивший затем **А. Шарипов** (Казахстан) на примере развития родной литературы показал, какого расцвета достиг казахский народ в братской семье социалистических наций за 50 лет Советской власти.

Герои лучших детских книжек выходят за пределы своих стран и путешествуют по всей планете, сказала поэтесса **А. Барто** (Москва). Оратор считает, что нужно смелее поднимать в книгах для маленьких большие, значительные темы наших дней, не отступая, конечно, от форм детской литературы.

О. Гончар (Украина) в своем выступлении обратился со словами глубокого уважения к первым художникам революции, зачинателям всемирной славы многонациональной советской литературы. Опираясь на опыт украинских писателей, он раскрыл общие черты литературного процесса.

О. Гончар высказал критические замечания в адрес отдельных центральных изданий, которые должны быть ближе к жизни национальных литератур.

Затем с'езд избрал комиссию по Уставу Союза писателей и комиссию по подготовке резолюции с'езда.

— Ваш с'езд как бы подводит итоги развития советской литературы от Великого Октября до наших дней, сказал **Я. Ивашкевич** (Польша), приветствуя делегатов от имени польских писателей. Он подчеркнул мировое значение литературы Советской страны.

Слово предоставляется председателю Советского комитета по связям с писателями стран Азии и Африки **С. Азимову.** Он говорил о том, что советским людям, создавшим великое социалистическое братство народов и единую многонациональную литературу, понятно стремление писателей мира к об'единению во имя свободы и торжества человека.

Э. Топчян (Армения) проанализировал различные этапы развития армянской советской литературы, проследил ее связи с литературой русской. Он отметил, что тему романтики революции все сильнее сейчас дополняет тема величия человека труда. Красота свободного труда становится реальной сущностью новой литературы.

Приветствуя участников с'езда, лауреат международной Ленинской премии «За укрепление мира между народами» американский художник **Рокуэлл Кент** под аплодисменты зала передал в дар Союзу писателей СССР написанную им картину. На ней изображен дом, где жил Горький во время поездки в Америку.

Воспитание молодого литератора — это воспитание партийной страстности, уважения и любви к трудовому человеку, сказал в своей речи ректор Литературного института имени М. Горького **В. Пименов.** Это значительно сложнее, чем обучить ремеслу. Воспитание в молодом литераторе боевой партийности, внутренней интеллигентности, духовной образованности — таковы задачи литературного вуза, который окончили 861 писатель, где занимается молодежь 49 национальностей.

От имени советских композиторов с'езд приветствовал первый секретарь правления Союза композиторов СССР **Т. Хренников.** Литература и музыка, сказал он, — это две ветви могучего дерева социалистической культуры. Традиции творческой дружбы двух родов искусств идут от самых истоков русской классики.

Оратор отметил, что успехам советской литературы советские музыканты радуются и как читатели, и как авторы опер и симфоний, ораторий и песен. Потому что лучшие произведения литераторов были и остаются для них источником вдохновения.

Лауреат международной Ленинской премии «За укрепление мира между народами», председатель Союза немецких писателей **Анна Зегерс** приветствовала с'езд от имени писателей Германской Демократической Республики. Свет Октября, сказала она, озаряет наши дела и дни, наше отношение к другим людям, нашу работу, наши стиль и методы — все, что связано с писательской профессией. Многие литераторы — представители разных народов получили от вашей страны нечто такое, что стало частью их собственной творческой сути.

Затем выступил главный редактор журнала «Вопросы литературы» **В. Озеров.** Ход с'езда, подчеркнул он, подтверждает правильность позиций тех товарищей, кто считал, что наш с'езд должен быть деловым, «думающим», а не риторическим. Опыт прожитого нами героического пятидесятилетия, опыт последних лет подсказал нам тональность сегодняшней дискуссии. Это — как бы коллективные раздумья «о времени и о себе». Оценивая современную советскую литературу, В. Озеров отметил стремление писателей к углублению социального анализа, отражению коренных проблем жизни.

На этом закончилось утреннее заседание с'езда.

На вечернем заседании продолжались прения по докладам.

О том, что творчество многих писателей наших национальных республик может составить славу любой литературы, говорил в своей речи на вечернем заседании **М. Алексеев** (Москва). Он призвал глубже изучать творчество лучших писателей.

М. Турсун-заде (Таджикистан) остановился на характерных особенностях послевоенной поэзии. Как и прежде, подчеркнул он, она несет самые гуманистические идеалы, укрепляя веру в интернациональное братство, в коммунизм.

Горячий и сердечный привет советским писателям передала от имени их монгольских товарищей по перу председатель Союза монгольских писателей **Сономын Удвал.** Она преподнесла в дар с'езду портрет М. Горького, сделанный руками старого народного умельца.

Характеристику целого поколения в литературе дал в своем выступлении **О. Шестинский** (Ленинград). Говоря о своих ровесниках — поэтах, начинавших в 50-е годы, он подчеркнул их своеобразие и в то же время их неразрывную связь со старшими товарищами, поэтами-фронтовиками. Именно у них молодежь училась гражданственности, патриотизму.

Значительную часть своей речи первый секретарь правления Союза кинематографистов СССР **Л. Кулиджанов** посвятил вопросу традиционных связей литературы и киноискусства. Все победы киноискусства, отметил он, одержаны там, где у истоков стояла хорошая литература.

Символом нашего времени, нашей страны назвал первый секретарь ЦК ВЛКСМ **С. Павлов** молодого человека с книгой в руках. Интерес молодежи к книге, к литературе огромен. Молодая аудитория — широчайшая, благодарнейшая аудитория для писателя. Помогать тому, чтобы молодежь наследовала лучшие черты старших — революционную страстность, убежденность, преданность делу партии, ненависть к ее врагам, — предстоит вам, литераторам, сказал оратор.

В прениях также выступил **П. Боцу** (Молдавия), **А. Гузявичюс** (Литва), **Б. Полевой** (Москва). На этом вечернее заседание закончилось.

25 мая с'езд продолжал свою работу.

(ТАСС).

Юбилейная эстафета городов и районов Кузбасса 50

Беловский район

• ГОДЫ ДВАДЦАТЫЕ... • ГОДЫ ШЕСТИДЕСЯТЫЕ... • ГОДЫ ДВАДЦАТЫЕ... • ГОДЫ ШЕСТИДЕСЯТЫЕ...

В БОРЬБЕ И ТРЕВОГЕ

Самое насущное...

ШЕЛ СУРОВЫЙ 1921 год. Молодая Советская республика со всех сторон была окружена врагами. Немало их притаилось и в тылу. Надвигался голод.

Пятого февраля 1921 года открылся Бачатский районный с'езд коммунистов. В его работе принимали участие представители комячеек и исполкомов Бачатской, Телеутской, Карачумышской, Салаирской, Караканской и Ускатской волостей. С'езд по существу явился первой районной партконференцией. Доклад о VIII Всероссийском с'езде Советов и задачах коммунистов района сделал тов. Ковыляев, военком 103-й трудовой бригады, строившей железную дорогу от Бачат до Кузнецка. Участники Бачатского с'езда записали в своем постановлении: «...Заверяем наш центр, что с наступлением весны примем все усилия для того, чтобы не оставить незасеянных полос земли, как первейшего залога победы рабоче-крестьянского об'единения в мировом масштабе».

Сразу же после с'езда в деревнях началась подготовка к севу. В районе ощущалась нехватка едового, как тогда говорили, хлеба, и многие семьи вынуждены были потреблять семенной фонд. Чтобы не сорвать весеннюю страду, надо было перераспределить хлеб между волостями. Коммунисты формировали комбеды, кассы взаимопомощи, агитировали крестьян за создание товариществ по совместной обработке земли—ТОЗов.

Именно в то время в Сидоренкове, Ур-Бедарях и ряде других деревень организовалось несколько коммун.

Беловским партийным ячейкам приходилось работать в обстановке ожесточенной классовой борьбы. Кулаки и подкулачники вели яростную агитацию против всех начинаний коммунистов. Существенную поддержку деревенским богатеям оказывали многочисленные банды анархистов и недобитых белогвардейцев. Так, отряд анархиста Новоселова терроризировал жителей Горскина, Ново-Пестерева, Урска и других деревень, расположенных вдоль тайги от Касьмы до Бачат, а банда инюшкинского кулака Гурьки Салтымакова безнаказанно хозяйничала в Рямовой, Ново-Худяках, Пермяках.

В то жестокое время погибло немало коммунистов и им сочувствующих. Но как ни тяжки были жертвы, как ни велики трудности, коммунисты настойчиво шли к намеченной цели. Они добились того, что и в 21-м, и в 22-м, и в последующие годы не осталось ни одной незасеянной полосы. ТОЗов становилось все больше и больше, а потом возникли колхозы. Первое в районе коллективное хозяйство возглавил в Пермяках ныне здравствующий Дмитрий Лукич Звягин. Первым бригадиром стал 15-летний Федор Кузнецов, первым агрономом — Никифор Макарович Толкачев, первыми сели на трактор тт. Ковалькова и Рыжов. И, наверное, символичен тот факт, что все эти ПЕРВЫЕ появились именно там, где больше всего лютовали банды кулаков и подкулачников.

Горскинское чудо

НАШИ дни Горскинскую ГЭС мало кто знает. Оно и понятно: ведь она сейчас уже не существует, потому что и в моральном, и физическом смысле безнадежно устарела. А было время, когда Горскинская ГЭС (если можно так назвать станцию мощностью в 60 киловатт) многим казалась чудом...

В феврале 1923 года работник Томского губисполкома Н. В. Бунцев приехал в Горскино погостить у своих земляков. Он-то и подал мысль построить на реке Ур мельницу на два постава и электростанцию. Вскоре состоялось общее собрание жителей деревни. Оно было бурным. Кулаки всячески старались опорочить предложение, так как понимали, что общественная мельница подорвет их монополию.

Не без труда коммунистам удалось склонить горскинцев принять предложение Бунцева. Сход решил на паевых началах создать товарищество по строительству. Взнос был определен в пять рублей — сумма довольно приличная по тем временам. На сходе было избрано также правление товарищества, куда вошли Григорий и Антон Батурины, Николай Бунцев, Игнат Лялин и другие.

К инициативе горскинцев с сочувствием отнеслись инженеры Томского технологического института тт. Мельников, Надежденский, Воронов. Они подготовили проект и смету, организовали изготовление генератора в учебно-вспомогательных мастерских института. При содействии губисполкома турбину отлили уральские металлурги, а подшипники к ней сделали железнодорожники Красноярска. Инженер из Томска Евгений Гаврилович Лавров специально приехал в Горскино, чтобы руководить строительством. Вместе с ним прибыли 15 студентов технологического института. Немало пришлось похлопотать и председателю товарищества Григорию Батурину, чтобы изыскать провод, изоляторы, электропатроны и лампочки.

Паевых взносов не хватало на покрытие всех расходов по строительству, и правление товарищества решило на эти цели посеять около 60 десятин пшеницы. Обильный урожай 1924 и 1925 годов полностью покрыл дефицит.

Седьмого марта 1925 года в Горскине ярким светом вспыхнули лампочки Ильича. Крестьяне радостно поздравляли друг друга с победой. И те, кто совсем недавно не хотел пускать в избу монтеров, теперь шутили:

— Хорошо светят лампочки. Жаль только, что от них цигарку не зажжешь.

Так родилась первая в Сибири сельская электростанция. И хотя мощности этой станции едва-едва хватало на 288 изб, ее свет ярко осветил путь перестройки советской деревни.

«Курица—птица, баба—человек»

РУССКОМУ мужику веками внушалась мысль о том, что женщина — существо второсортное. Это так в'елось в сознание народа, что даже сложилась присказка: курица — не птица, баба — не человек. Но вот в октябре 1917 года грянули залпы «Авроры», а несколько дней спустя из Смольного по всей стране разошелся декрет о раскрепощении женщин. Все ли встретили доброжелательно этот декрет?

...Тринадцатого марта 1921 года в деревню Дмитриевку приехали представительницы волостного исполкома тт. Радостева и Лопатина. По их просьбе сельсовет организовал собрание женщин. Явились и мужики. Большинство их молча слушали выступления Радостевой и Лопатиной о правах женщин, о вреде религии и других актуальных в то время вопросах. Лишь кулаки Кольчурин, Лопатин да Брезгин прерывали ораторов:

— Не была баба человеком и не будет никогда, — шипели они. — Единственное ее право — мужу прислуживать да детей плодить.

В конце собрания речь зашла о голодных, раздетых и разутых детях Краснинского сиротского приюта. Представительницы волисполкома попросили женщин принять участие в сборе пожертвований для сирот. Это вконец взбесило кулаков.

— Советская власть и так нас дочиста ограбила, — выкрикнул Ефим Кольчурин, — а вы тут еще со своими сиротами...

Присутствовавший на собрании коммунист Василий Лунев попробовал было пристыдить кулаков, но они стащили его с трибуны и сорвали собрание. В тот раз партячейка д. Дмитриевки оказалась слабее Кольчурина, Лопатина, Брезгина и их прихвостней.

Но так продолжалось недолго. Прошло немного времени, и женщины той же Дмитриевки, по примеру своих соседок из села Ново-Пестерево, стали требовать от волостных и уездных органов прислать им газеты, книги, перья, карандаши, писчую бумагу. Это ли не победа коммунистов!

☆ ☆ ☆

Мы рассказали лишь о трех эпизодах из жизни коммунистов и трудящихся Беловского района в 20-е годы. Как видим, она насыщена бескомпромиссной борьбой. Так осуществлялись и ликвидация неграмотности, и коллективизация, и культурное строительство, и многие другие мероприятия партии. И то, что нам теперь представляется обычным, само собой разумеющимся, в те годы было крупным успехом, который достигался ценою огромного напряжения сил, а нередко и ценою крови, ценою человеческих жизней.

Г. АРТЕМОВ,
А. ЗАВГОРОДНИЙ.

(Статья написана по материалам областного партийного архива и по воспоминаниям старожилов Беловского района).

ШЕСТЕРО ДРУЖНЫХ

НА ПТИЧНИКЕ нас шестеро, и ухаживаем мы за 18 тысячами кур. Старшая из нас — Ульяна Романовна Мегельбей — пришла сюда 13 лет назад. Опыт накопила огромный и всем нам она первая советчица. Мой стаж — шесть лет, а Надежда Мартыненко, Агафья Ковалева, Анна Девитайкина и Мария Тимошенко работают с нами сравнительно недавно.

Труд наш нелегкий. Воду подвозим из ручья на лошади. Корм готовим и раздаем вручную. Яйца собираем тоже вручную. На это уходит много сил и времени. Но так долго продолжаться не будет. Правление артели решило механизировать трудоемкие процессы. Надеемся, что скоро у нас появится такой же механизированный кормоцех, как, скажем, в колхозе имени XXI партс'езда.

Каждый день мы отправляем в город по 11—13 тысяч яиц. За четыре месяца от каждой несушки уже получено их по 50. К концу года я намерена довести этот показатель до 160 штук. У моих подруг обязательства несколько ниже, но они также превышают плановое задание.

К первому января коллектив нашей фермы продаст государству более двух миллионов яиц и доведет поголовье несушек до 25 тысяч. В последующие годы количество кур на ферме увеличится еще на 10 тыс. голов, а продажа яиц государству возрастет до четырех миллионов штук.

Н. АГАПОВА,
птичница колхоза им. Ильича, депутат Беловского райсовета.

ЗА СЧЕТ ФОНДОВ СОВХОЗА

НЕДАВНО в селе Мохово строители сдали в эксплуатацию 16-квартирный дом со всеми удобствами, включая и горячее водоснабжение. Рабочком, администрация и партийный комитет совхоза стали обсуждать, кому выдать ордера. Заявлений было больше, чем квартир. После споров решили так: вселить выпускниц Анжеро-Судженского дошкольного педучилища Валю Бывалкину, Надю Прокопьеву и Люду Перевертайлову.

Девушки заслужили это прежде всего тем, что умело, с большим старанием воспитывают детей сельских тружеников. Но есть и другая подоплека того, что предпочтение отдано «чужим»: мы стараемся создать в наших селах культурно-бытовые условия, не уступающие городским.

Если говорить о детском саде, то это нам уже вполне удалось. Здание детсада отличное. Мебель в нем современная. Игрушек много. Воспитательницы квалифицированные.

К услугам жителей села Мохово — клуб с широким экраном, детские ясли, больница. Совхоз заканчивает строительство стадиона, вокруг которого весной было высажено около 5.000 корней акации, клена и карагача. Завершаются отделочные работы еще в одном 16-квартирном доме. Начато строительство двух других домов. За счет фонда предприятия возводится школа на 400 мест.

Повторяю: отстраиваться начали, а то ли еще будет в будущем! Но параллельно надо беспокоиться и о кадрах. Ведь не зря говорят: без хозяина — дом сирота.

П. ШИРОКОВ,
председатель рабочкома совхоза «Моховский».

Совхоз «Рассвет» Беловского района заканчивает посевные работы. Уже посеяны горох, овес, пшеница и вика.

НА СНИМКАХ: 1. Передовые трактористы Михаил Буянов, Анатолий Белкин. Они лучше всех подготовили агрегаты к весенним работам и ежедневно перевыполняют нормы выработки. 2. Сев кукурузы в совхозе «Рассвет».

Фото Э. Эттингера.

ДОРОГОЮ ОТЦОВ

НА ОТШИБЕ беловских земель, рядом с тайгою, простираются угодья самого трудного в районе хозяйства — Пермяковского совхоза. Одной из причин его хронического отставания было слабое руководство. За последние годы здесь сменилось несколько директоров, но дела не поправлялись. И вот месяцев пять тому назад совхоз возглавил бывший заместитель начальника районного управления сельского хозяйства Григорий Григорьевич Серегин.

Когда эта новость распространилась по району, кое-кто стал высказывать предположения:

— На хорошем счету был Серегин — и вдруг заслали в самую глушь. Видно, проштрафился...

А «проштрафился» коммунист Серегин тем, что он молод, энергичен, образован. Добровольно расстался специалист сельского хозяйства с отличной городской квартирой, увез своих детей от музыкальной школы, Дворца спорта, Дома пионеров и других очагов культуры, которых — увы! — пока еще мало в селах Беловского района. Вместе с ним поехал в Пермяки и начальник планового отдела управления Валерий Фомич Куповых. Оба решились на такой шаг не для того, разумеется, чтобы мириться с отставанием совхоза и с неблагоустроенностью сельской жизни.

Свою деятельность в Пермяках Серегин и Куповых начали с бесед с людьми. Внимательно выслушивали они советы и предложения рабочих, не отмахивались от их претензий. Оперативно принимали справедливые, грамотные решения. Все это очень скоро сказалось на производственных делах. И, право же, не случайно по итогам работы за март совхозу присуждено переходящее Красное знамя райкома партии и райкома профсоюза работников сельского хозяйства.

Значит, не зря коммунисты Серегин и Куповых сменили городской асфальт на деревенское бездорожье. И, наверное, не будет преувеличением сказать, что они продолжили дело своих отцов, которые штурмовали Зимний, отбивались от внутренних и внешних врагов, восстанавливали разрушенное войнами хозяйство страны.

Пример с Серегиным и Куповых — один из бесчисленных эпизодов трудовой доблести, постоянно проявляемой колхозниками, рабочими совхозов и специалистами сельского хозяйства во имя торжества идей революции. Разве не закрепляет своим трудом завоевания Октября доярка совхоза «Рассвет» Валентина Филипповна Мочалкина, которая в 1966 году получила небывалые в районе надои — 2.710 кг молока на корову, а нынче поставила перед собой цель перешагнуть четырехтысячный рубеж! Разве не укрепляют экономику страны супруги Александр Кузьмич и Нина Алексеевна Быковы, зимою добивающиеся летних привесов телят по 1.000 граммов в день! Разве не идут дорогою отцов мастера своего дела скотник Дмитрий Никитич Чалов, свинарка Апполинария Степановна Каурова, механизатор Александр Иванович Казаков и десятки, сотни других тружеников села! И хотя будни их зачастую кажутся неприметными, однообразными, они тем не менее продолжают подвиг, начатый нашими лучшими людьми еще в мрачные годы революционного подполья. Имя этому подвигу — построение коммунистического общества.

Строить коммунизм — значит постоянно решать какие-то конкретные задачи. Для партийной организации и всех трудящихся района такими задачами сейчас являются дальнейшая специализация колхозов и совхозов, внедрение научной технологии в животноводство и полеводство, укрепление хозяйственного расчета, повышение уровня рентабельности хозяйств, улучшение культурно-бытовых условий населения, благоустройство и озеленение сел и деревень.

В недавнем прошлом каждое хозяйство в нашем районе производило и молоко, и говядину, и свинину, и яйца, не говоря уже о хлебе и овощах. Фермы были карликовые, продукция обходилась дорого. Теперь с такой практикой покончено.

Совхоз «Пермяковский» специализируется на откорме крупного рогатого скота, «Ново-Пестеревский» — на свиноводстве, остальные хозяйства занимаются главным образом молочным животноводством и некоторые — птицеводством. Эти отрасли наиболее целесообразны в условиях района, и они будут иметь ведущую роль.

Новосибирский институт Гипросельпроект подсчитал, что для полного удовлетворения потребностей городского и сельского населения, проживающего на территории Беловского района, наши колхозы и совхозы должны производить в год 80 тысяч тонн молока и десятки млн. штук яиц. Фактически же в 1966 году было получено соответственно 43 тысячи тонн и 7,5 миллиона штук. Как видим, разрыв весьма значителен. Нам предстоит в ближайшие 3—4 года ликвидировать его.

Молочное животноводство мы намереваемся развивать путем увеличения поголовья коров и повышения их продуктивности. В текущем году дойное стадо возрастет лишь на 444 головы, но надои поднимутся минимум до 2.500 кг против 2.254 кг в 1966 году. Валовое производство молока составит 51 тысячу тонн. Это лишь первый шаг. В последующие годы колхозам и совхозам предстоит удвоить стадо коров и их продуктивность довести до 3.000 литров. Выполнить такую задачу можно лишь путем внедрения в животноводство научной технологии, научной организации труда.

Ответственные задачи стоят и перед полеводами района. Им, прежде всего, необходимо полностью обеспечить общественный скот и птицу сочными, грубыми кормами и концентратами. Кроме того, район ежегодно должен сдавать государству 28 тыс. тонн хлеба. Чтобы справиться с этими заданиями, труженикам полей нужно независимо от капризов природы получать с каждого гектара по 14,5—15 ц зерновых, 126 ц картофеля, 220 ц зеленой массы кукурузы.

Беловские земледельцы добились за последние годы немалых успехов. Во всех хозяйствах значительно улучшилась обработка почвы, внедряются севообороты. В нынешнюю весну впервые за всю историю существования района сев идет только сортовыми кондиционными семенами районированных сортов.

Если бы сейчас колхозникам и рабочим совхозов кто-нибудь предложил отказаться от личного скота и индивидуальных огородов, они наверняка отнеслись бы к такой инициативе неодобрительно. И это было бы правомерно. Но придет время, когда сельским жителям станет просто невыгодно и хлопотно держать скот, возделывать приусадебный участок. Они сами откажутся от подсобного хозяйства, т. к. все основные продукты в достаточном количестве и отличного качества смогут получать в колхозе или совхозе. И чтобы такое время пришло скорее, то есть чтобы сельскохозяйственный труд стал разновидностью индустриального, надо всемерно укреплять экономику колхозов и совхозов, совершенствовать хозяйственный расчет, повышать производительность и культуру труда.

Трудящиеся Беловского района обязались к полувековому юбилею Советской власти выполнить годовые планы продажи всех сельскохозяйственных продуктов, а к новому году значительно перекрыть их. Такая задача будет безусловно выполнена. Однако мы расцениваем это лишь как заявку на новые, более трудные, но и более почетные дела. Они тоже будут с честью завершены. Порукой тому — наши советские люди, воспитанные на славных революционных традициях.

П. ТУМИЛОВИЧ,
первый секретарь Беловского райкома КПСС.

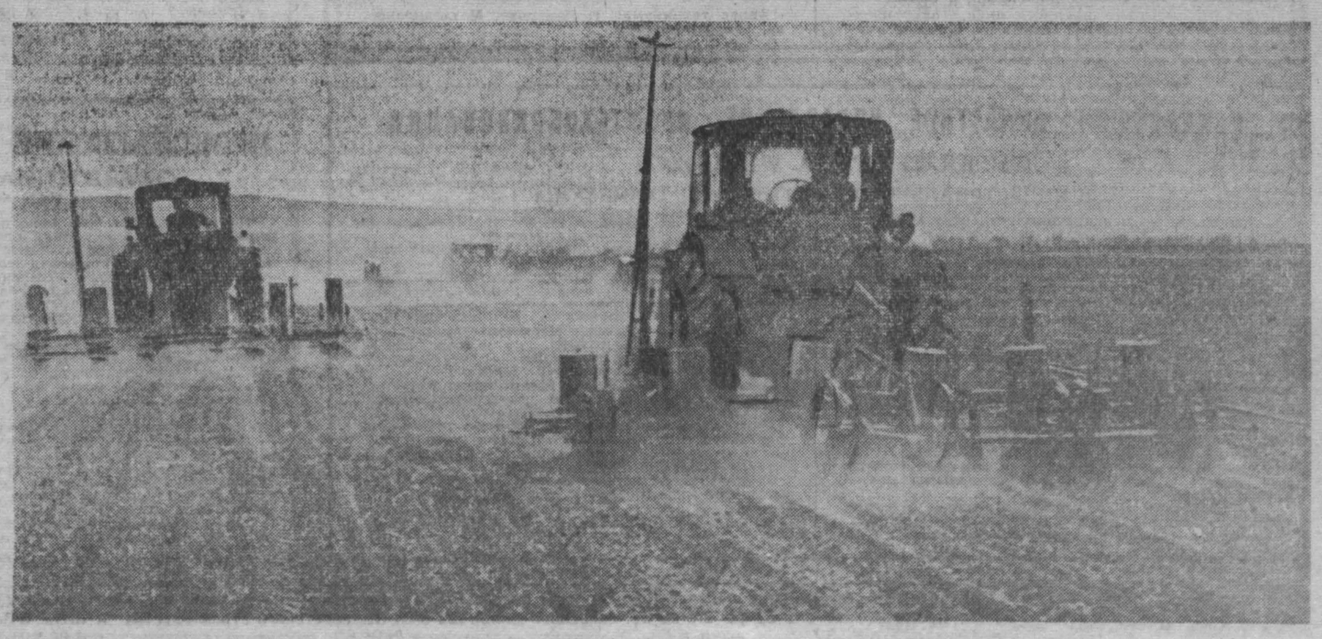

ФАКТЫ И ЦИФРЫ

Беловский район (до января 1925 года он назывался Бачатским) образовался от слияния волостей Бачатской, Караканской, Николаевской, Телеутской, Ур-Бедаревской и части Касьминской. В январе 1963 года к нему был присоединен бывший Гурьевский район. Сейчас на территории Беловского района проживает около 63 тыс. человек, не считая населения городов Белова, Гурьевска, Салаира и рабочих поселков.

☆ ☆ ☆

Первые партячейки возникли в 1918—1919 годах в селах Старопестерево, Грамотеино, Белово, Бачаты, Менчереп и Мереть. Из-за разгула белогвардейщины они существовали первое время подпольно. Численность каждой партячейки составляла 3—9 человек. К концу 1920 года на территории района (в нынешних границах) партячейки существовали уже в 30 деревнях, и число коммунистов превышало 250 человек. Сейчас Беловская районная партийная организация об'единяет 3.007 членов и 137 кандидатов в члены КПСС.

☆ ☆ ☆

Первая коммуна появилась в районе весною 1920 года. Ее организовал бывший партизан, член партии Антон Петрович Батурин. Эта коммуна об'единяла 12 бедняцких семей села Горскино и считалась в те времена крепким хозяйством.

Коммуны, возникшие в последующие годы, были значительно слабее. Так, коммуна села Сидоренково об'единяла пять бедняцких хозяйств. В ней было 11 работников, 29 едоков и 105 десятин земли. Жили коммунары в землянках. Дела в Сидоренковской коммуне начали улучшаться лишь после того, как она купила трактор.

В 1929 году на каждые 1.000 гектаров пашни в Беловском районе приходилось в среднем по 2,8 трактора в 15-сильном исчислении и 0,42 комбайна. В наше время эти показатели соответственно равны 13,6 и 4,3. Следует учесть, что в 29—33-х годах тракторы и комбайны имели значительно худшие технические характеристики. Так, комбайн тех времен обслуживался 7—8 механизаторами и убирал за день площадь в 3—4 раза меньшую, чем современный «СК-3», управляемый одним — двумя человеками.

☆ ☆ ☆

В 1935 году на угодьях Беловского и Гурьевского районов размещалось 152 колхоза. Сейчас на этой же территории находятся 6 колхозов и 12 совхозов, а производят они сельскохозяйственных продуктов в несколько раз больше, чем коллективные хозяйства тридцатых годов.

Зам. редактора
Ю. Д. БАЛАНДИН.

Куда пойти учиться

ВОСТОЧНО-СИБИРСКИЙ ГОСУДАРСТВЕННЫЙ ИНСТИТУТ КУЛЬТУРЫ

ОБ'ЯВЛЯЕТ ПРИЕМ СТУДЕНТОВ

на 1967—68 учебный год на очное и заочное отделения.

Институт имеет два факультета: библиотечный и культурно-просветительной работы.

Библиотечный факультет готовит библиотекарей-библиографов высшей квалификации по двум специальностям: для массовых и научных библиотек и для школьных и детских библиотек.

Факультет культурно-просветительной работы готовит клубных работников высшей квалификации по специальностям режиссерско-театральной, дирижерско-хоровой, дирижерско-оркестровой самодеятельности.

Срок обучения на очном отделении 4 года, на заочном — 5 лет.

Прием заявлений на заочное отделение по 31 мая, на очное отделение — с 20 июня по 31 июля.

К заявлению прилагаются: характеристика для поступления в институт, документ о среднем образовании (в подлиннике), автобиография, медицинская справка (форма № 286), четыре фотокарточки (без головного убора, размером 3×4 см).

Вступительные экзамены: на заочном отделении с 1 по 20 июня, на очном с 1 по 20 августа проводятся по следующим предметам: по русскому языку и литературе (устно и письменно), истории СССР, а на факультете культурно-просветительной работы — по специальности.

При зачислении в институт культуры предпочтение оказывается выпускникам культурно-просветительных училищ, библиотечных техникумов, а также участникам и руководителям художественной самодеятельности. В заявлении поступающие должны указать специальность как на факультет культурно-просветительной работы, так и на библиотечный факультет.

Нуждающимся иногородним студентам предоставляется общежитие.

Адрес института: г. Улан-Удэ, ул. Рабочая, 16. Тел. 47-97.

КЕМЕРОВСКИЙ ЗАОЧНЫЙ КООПЕРАТИВНЫЙ ТЕХНИКУМ

ОБ'ЯВЛЯЕТ ПРИЕМ УЧАЩИХСЯ

на 1967—68 учебный год
ПО СПЕЦИАЛЬНОСТЯМ:

бухгалтерский учет в торговле, товароведение промышленных и продовольственных товаров, планирование в советской торговле.

Срок обучения в техникуме: на базе неполной средней школы 4 года, на базе средней школы — 2 года.

Прием заявлений по 10 августа.

В техникум принимаются только работники потребительской кооперации без ограничения возраста, работающие в Кемеровской области по специальности, избираемой для изучения.

Заявления принимаются в учебную часть техникума. Поступающие сдают экзамены: на базе неполной средней школы — по русскому языку (письменно — диктант), по математике (устно и письменно); на базе полной средней школы — по русскому и литературе (письменно — сочинение), по математике (устно и письменно), по химии — для поступающих на товароведное отделение.

Вступительные экзамены проводятся с 1 по 20 июня, с 1 по 20 июля, с 1 по 20 августа.

Адрес техникума: г. Кемерово, ул. Красноармейская, 120. Тел. 6-75-33.

КЕМЕРОВСКОЕ ОБЛАСТНОЕ КУЛЬТПРОСВЕТУЧИЛИЩЕ

ОБ'ЯВЛЯЕТ ПРИЕМ УЧАЩИХСЯ

на 1967—68 учебный год на клубное и библиотечное отделения.

Училище готовит руководителей клубных учреждений, баянистов, руководителей оркестра народных инструментов, хоровых, танцевальных коллективов, библиотекарей для массовых библиотек.

На дирижерско-хоровое и библиотечное отделения принимаются лица со средним образованием, а на оркестровое, хореографическое отделения — с образованием 8—10 классов.

Срок обучения на дирижерско-хоровом, хореографическом, оркестровом отделениях 3 года, на библиотечном — 1 год 10 месяцев.

Все поступающие сдают вступительные экзамены: со средним образованием — по истории СССР (устно), литературе (письменно), с образованием 8 классов — —по русскому языку (диктант), русскому языку и литературе (устно). Поступающие на клубное отделение до экзаменов подвергаются проверке голосовых и музыкально-слуховых данных.

Училище проводит прием на заочное отделение по дирижерско-хоровой, оркестровой и библиотечной специальностям. Принимаются лица с образованием 8—10 классов, работающие в учреждениях культуры, народного образования и участники художественной самодеятельности.

Прием заявлений по 1 августа 1967 года. Вступительные экзамены с 1 по 20 августа.

Заявления направлять приемной комиссии училища с приложением документов согласно правилам приема.

Особо нуждающиеся обеспечиваются общежитием. Стипендия выплачивается на общих основаниях.

Адрес училища: г. Кемерово-3, ул. Вокзальная, 25. Тел. 2-25-94.

Приемная комиссия.

ЗАОЧНЫЙ ИНСТИТУТ СОВЕТСКОЙ ТОРГОВЛИ

ПРОДОЛЖАЕТ ПРИЕМ ЗАЯВЛЕНИЙ
поступающих на учебу в 1967 году по факультетам:

товароведение промышленных товаров, товароведение продовольственных товаров, торгово-экономический, учетно-экономический.

Заявления принимаются до 1 июля.

Вступительные экзамены в три потока по 15 июля.

Лица, рекомендованные общим собранием коллективов торговых организаций, принимаются вне конкурса.

Заявления направлять по адресу: г. Кемерово-99, ул. Кирова, 43. Тел. 6-73-67.

КЕМЕРОВСКИЙ СОВХОЗ-ТЕХНИКУМ

ОБ'ЯВЛЯЕТ ПРИЕМ УЧАЩИХСЯ

на 1967—68 учебный год

Условия приема на очное отделение (с отрывом от производства):

совхоз-техникум готовит техников-механиков (на базе 8 классов срок обучения 3 с половиной года, на базе 10—11 классов срок обучения 2 с половиной года) и агрономов (на базе 8 классов, срок обучения 3 с половиной года).

На первый курс принимаются граждане в возрасте до 30 лет, окончившие семилетнюю и восьмилетнюю школу (в об'еме неполной средней школы) или среднюю школу.

Прием заявлений с 1 июня по 31 июля.

Заявления подаются на имя директора техникума с указанием избранной специальности и с приложением:

документа об образовании (об окончании неполной средней школы, средней школы, других учебных заведений, приравненных к неполной средней или средней школе, переводное свидетельство о переводе в 9, 10, 11-й классы средней школы. Копии и справки об образовании, выданные не на государственных бланках, считаются недействительными), трех фотокарточек размером 3×4 см автобиографии, медицинской справки форма № 286, характеристики, выданной по окончании школы или с места работы, справки с места жительства.

Паспорт, свидетельство о рождении, военный билет или приписное свидетельство пред'являются лично.

Лица, поступающие в техникум по направлениям хозяйств (совхозов, колхозов), дополнительно должны представить производственную характеристику и направление на учебу.

Вступительные экзамены проводятся с 1 по 20 августа: на базе неполной средней школы — по русскому языку (диктант), по математике (письменно и устно);

на базе средней школы — по русскому языку (сочинение), математике (письменно и устно).

Зачисляются вне конкурса лица, направленные на учебу колхозами, совхозами, а также имеющие двухлетний производственный стаж работы в сельском хозяйстве и демобилизованные из Советской Армии и Военно-Морского Флота.

Без вступительных экзаменов, по мере подачи заявлений, зачисляются: награжденные по окончании неполной средней школы похвальной грамотой (отличники) или по окончании средней школы золотой (серебряной) медалью, офицеры и военнослужащие сверхсрочной службы Вооруженных Сил СССР, войск и органов Комитета государственной безопасности при Совете Министров СССР и органов Министерства охраны общественного порядка СССР, уволенные с военной службы по состоянию здоровья или по сокращению штатов (в течение двух лет после демобилизации).

В первую очередь принимается сельская молодежь. Общежитие предоставляется. Успевающим выплачивается стипендия в размере 20 рублей в месяц.

Условия приема на заочное отделение (без отрыва от производства):

заочное отделение техникума готовит механиков и агрономов. Срок обучения на базе средней школы 3 года и на базе неполной средней школы — 5 лет.

Лица, окончившие 7 классов до 1962 года и 8 классов после 1962 года, принимаются на 1-й курс, окончившие среднюю школу, принимаются на 3-й курс.

Прием заявлений с 1 октября по 1 декабря 1967 года.

К заявлению прилагаются: свидетельство об окончании 7—8 классов или аттестат зрелости (подлинник), 4 фотокарточки размером 3×4 см автобиография, характеристика с места работы, справка о состоянии здоровья (форма № 286).

Вступительные экзамены проводятся с 1 по 10 ноября и с 1 по 15 декабря.

Адрес техникума: г. Кемерово, Металлплощадка, совхоз-техникум.

КЕМЕРОВСКОЕ ОБЛАСТНОЕ УПРАВЛЕНИЕ ПРОФТЕХОБРАЗОВАНИЯ

ОБ'ЯВЛЯЕТ ПРИЕМ УЧАЩИХСЯ

В ИНДУСТРИАЛЬНО-ПЕДАГОГИЧЕСКИЕ ТЕХНИКУМЫ

Ачинский — механизация сельского хозяйства (трактористы, машинисты, комбайнеры);

Казанский — оборудование химических и нефтегазоперерабатывающих заводов;

Куйбышевский — ковочно-штамповочное производство (кузнецы свободной ковки);

Кемеровский — промышленное и гражданское строительство (плотники, столяры, каменщики, каменщики-монтажники, штукатуры), горная электромеханика;

Магнитогорский — монтаж металлических и железобетонных конструкций;

Новокуйбышевский — технология приготовления пищи (на базе средней школы), швейное производство (на базе 8 классов и средней школы);

Новосибирский — санитарно-техническое устройство зданий (слесари-сантехники);

Новосибирский — физкультура и спорт;

Омский — обработка металла резанием (токари по металлу), монтаж и ремонт промышленного оборудования;

Свердловский — электрооборудование промышленных предприятий, технология сварочного производства (газо- и электросварщики);

Уфимский — вагонное хозяйство (слесари по ремонту вагонов и автотормозов);

Энгельсский — механизация гидромелиоративных работ.

В техникумы принимаются выпускники учебных заведений профтехобразования, имеющие производственный стаж не менее одного года и 3-й разряд по специальности, а также работающая молодежь, имеющая соответствующую специальность и квалификацию, со стажем работы по специальности не менее 2-х лет, образование не ниже 8 классов средней школы.

Срок обучения 4 года. Зачисленные в техникумы находятся на полном государственном довольствии, обеспечиваются общежитием.

Вступительные экзамены во все техникумы проводятся в г. Кемерове: по математике (письменно и устно), русскому языку (диктант) и пробной работе по специальности.

Направлять документы в облуправление профтехобразования по адресу: г. Кемерово-99, ул. Чкалова, 8.

Документы принимаются до 20 июля 1967 года.

ТОМСКИЙ ИНСТИТУТ РАДИОЭЛЕКТРОНИКИ И ЭЛЕКТРОННОЙ ТЕХНИКИ

ОБ'ЯВЛЯЕТ ПРИЕМ СТУДЕНТОВ НА 1967—68 УЧЕБНЫЙ ГОД

на первый курс всех специальностей следующих факультетов:

радиотехнический факультет — специальности: радиотехника, радиоэлектронные устройства;

факультет электронной техники и автоматики — специальности: электронные приборы, промышленная электроника, автоматизация и механизация процессов обработки и выдачи информации;

конструкторско-технологический факультет — специальности: конструирование и технология производства радиоаппаратуры, полупроводники и диэлектрики, технология специальных материалов электронной техники;

факультет вечернего обучения — специальности: радиотехника, конструирование и производство радиоаппаратуры, промышленная электроника, полупроводники и диэлектрики;

факультет заочного обучения — специальности: радиотехника, полупроводники и диэлектрики, конструирование и производство радиоаппаратуры, промышленная электроника.

Условия приема общие для всех технических вузов.

Прием заявлений для лиц, поступающих на очное обучение, с 20 июня по 31 июля, вступительные экзамены — с 1 по 20 августа.

На заочное обучение заявления принимаются по 31 августа, вступительные экзамены по 10 сентября.

На вечернее отделение заявления принимаются с 20 июня по 31 августа, вступительные экзамены — с 11 августа по 10 сентября.

Вступительные экзамены в об'еме средней школы проводятся по математике (письменно и устно), физике, химии, русскому языку и литературе (сочинение).

Профилирующими дисциплинами являются математика (письменно и устно) и физика.

К заявлению на имя ректора института прилагаются следующие документы: документ о среднем образовании (в подлиннике), характеристика для поступающих в вуз, автобиография, медицинская справка (форма № 286) с данными рентгеноскопии грудной клетки, слуха, кровяного давления и остроты зрения, заверенная выписка из трудовой или колхозной книжки (для имеющих стаж работы), 4 фотокарточки (размер 3×4 сантиметра).

В заявлении необходимо указать точный адрес, номер и серию паспорта, избранный факультет и специальность, какой иностранный язык изучал в школе.

Документы направлять по адресу: г. Томск-50, пр. Ленина, 40.

Приемная комиссия.

ПОСТУПАЙТЕ В ЗАОЧНУЮ СРЕДНЮЮ ШКОЛУ!

КЕМЕРОВСКАЯ ОБЛАСТНАЯ ЗАОЧНАЯ СРЕДНЯЯ ШКОЛА №1

ОБ'ЯВЛЯЕТ ПРИЕМ УЧАЩИХСЯ В 5—11 КЛАССЫ

Обучаясь в заочной школе с посещением учебных занятий три раза в неделю, вы можете без отрыва от производства получить восьмилетнее и среднее образование.

При заочном обучении учащиеся на занятиях в классе изучают программный материал по всем предметам, кроме того, они получают необходимые индивидуальные консультации и сдают зачеты, содержание которых указано в зачетных книжках.

В заочную школу принимаются все граждане в возрасте от 16 лет.

Учебно-консультационные пункты заочной школы открыты в городах при следующих школах: в Анжеро-Судженске — при школе № 14 (пос. Рудничный) и ШРМ № 4; в Белове — при школе № 7 и при всех ШРМ; в Березовском — при ШРМ № 1. Мурюкской и Барзасской средних школах; в Кемерове — при школах №№ 33, 41, 44, 60, 68 и ШРМ № 2; в Гурьевске — при школе № 16; в Юрге — при ШРМ № 2 и ШРМ № 3; в Ленинске-Кузнецком — при школах №№ 2, 15, и ШРМ №№ 2, 3, 4, 5, 10; в Тайге — при ГПТУ № 54; в Кемеровском районе — при всех восьмилетних и средних школах.

Принятым в заочную школу не требуется выезжать для учебы в г. Кемерово. Все занятия будут проводиться на консультпунктах при указанных школах.

В том случае, если заочник проживает вдали от консультпункта и не имеет возможности посещать учебные занятия и сдавать устные зачеты, ему разрешается представлять письменные контрольные работы непосредственно в заочную школу. Тексты этих работ высылает для них заочная школа. Для этих учащихся в ближайших школах в течение учебного года проводятся установочные и обзорные лекции, под руководством учителя они выполняют лабораторные и другие практические работы.

Закончив изучение программного материала за один класс, учащийся может в том же учебном году сдавать зачеты за следующий класс.

Все поступающие в заочную школу должны подать на консультпункт на имя заведующего следующие документы: заявление о приеме в школу (желающие сдавать зачеты письменно, заявление с документами должны выслать в Кемерово на имя директора заочной школы), документ об образовании, справку с места работы (для работающих). В случае отсутствия документов об образовании, зачисление поступающих производится после предварительной проверки знаний по русскому языку и математике.

Учащиеся заочной школы пользуются льготами, предоставляемыми для учащихся вечерних школ (в сельской местности освобождаются на 2 рабочих дня, в городах и рабочих поселках — на один рабочий день в неделю с сохранением 50 проц. зарплаты по основному месту работы).

Начало занятий 1 сентября.

Адрес заочной школы: г. Кемерово-46, ул. Ермака, 7. Телефон 4-42-38.

НОВОКУЗНЕЦКОЕ ШКОЛЬНОЕ ПЕДУЧИЛИЩЕ

ОБ'ЯВЛЯЕТ ПРИЕМ УЧАЩИХСЯ на 1967—68 учебный год.

Школьное отделение готовит учителей начальных классов. Принимаются лица, имеющие восьмилетнее образование. Срок обучения 4 года. Экзамены с 1 по 20 августа: диктант, русский язык и литература (устно), арифметика, проверка музыкальных способностей.

Музыкально - педагогическое отделение готовит учителей музыки для общеобразовательных школ. Прием на базе восьмилетнего образования. Срок обучения 4 года. Экзамены с 1 по 5 июля: диктант, русский язык и литература (устно), по специальности (проверка музыкальных данных).

Общежития училище не имеет.

Документы, свидетельство об образовании, медицинская справка, заявление, автобиография, три фотокарточки высылаются по адресу: г. Новокузнецк-5, ул. Покрышкина, педучилище.

ОМСКИЙ ГОСУДАРСТВЕННЫЙ ВЕТЕРИНАРНЫЙ ИНСТИТУТ

ОБ'ЯВЛЯЕТ НАБОР СТУДЕНТОВ на 1967—68 учебный год

Институт готовит специалистов высшей квалификации — ветеринарных врачей.

Прием заявлений на очный факультет до 31 июля.

Срок обучения 4 года 10 месяцев. Вступительные экзамены проводятся с 1 по 20 августа: по русскому языку и литературе (письменно), физике и химии (устно).

На заочный факультет прием заявлений — с 1 октября по 15 декабря, вступительные экзамены с 16 декабря по 31 января.

При институте имеются звероводческое и оленеводческое отделения.

С 1 по 31 июля работают курсы по подготовке в институт с отрывом от производства.

Принятые в институт иногородние обеспечиваются общежитием. Заявления и запросы направлять по адресу: г. Омск, ул. Октябрьская, 92, ветеринарный институт, приемная комиссия.

ТОМСКИЙ ОРДЕНА ТРУДОВОГО КРАСНОГО ЗНАМЕНИ ПОЛИТЕХНИЧЕСКИЙ ИНСТИТУТ им. С. М. КИРОВА

в 1967 году на 1-й курс примет 3.750 студентов

В институте имеются следующие факультеты и специальности:

физико-технический факультет — физические, химическая, (на факультет не принимаются лица женского пола);

электрофизический факультет — инженерная электрофизика, физическая электроника, промышленная электроника, физика твердого тела, бионика, прикладная физика;

геологоразведочный факультет — геология и разведка месторождений полезных ископаемых, геология и разведка нефтяных и газовых месторождений, геофизические методы поисков и разведки месторождений полезных ископаемых, гидрогеология и инженерная геология, технология и техника разведки месторождения полезных ископаемых;

механический факультет — металловедение, оборудование и технологии термической обработки металлов, технология машиностроения, металлорежущие станки и инструменты, оборудование и технология сварочного производства, автоматизация и комплексная механизация машиностроения, машины и аппараты химических производств;

химико-технологический факультет — химическая технология твердого топлива, технология электрохимических производств, химическая технология вяжущих материалов, технология неорганических веществ и химических удобрений, технология основного органического и нефтехимического синтеза, химическая технология органических красителей и промежуточных продуктов, химическая технология биологически активных соединений, химическая технология пластических масс, химическая технология синтетического каучука, химическая кинетика и горение, основные процессы химических производств и химическая кибернетика, химическая технология керамики и огнеупоров;

теплоэнергетический факультет — тепловые электрические станции, промышленная теплоэнергетика, парогенераторостроение, автоматизация тепло- и электроэнергетических процессов, атомные электростанции и установки, теплофизика;

электромеханический факультет — электропривод и автоматизация промышленных установок, электрические машины и аппараты, электроизоляционная и кабельная техника, горные машины и комплексы;

факультет автоматических систем — гироскопические приборы и устройства, электрооборудование летательных аппаратов, автоматические установки;

электроэнергетический факультет — электрические станции, электрические сети и системы, электроснабжение промышленных предприятий и городов, кибернетика электрических систем, светотехника и источники света;

факультет автоматики и вычислительной техники — математические и счетно-решающие приборы и устройства, автоматика и телемеханика, информационно-инженерная техника;

вечерний факультет — электрические станции, электрические сети и системы, электроснабжение промышленных предприятий и городов, тепловые электрические станции, промышленная теплоэнергетика, автоматизация тепло- и электроэнергетических процессов, технология машиностроения, металлорежущие станки и инструменты, автоматика и телемеханика, электрические машины и аппараты, электроизоляционная и кабельная техника, электропривод и автоматизация промышленных установок, технология основного органического и нефтехимического синтеза, горные машины и комплексы, гироскопические приборы и устройства, информационно-измерительная техника.

ЗАОЧНОЕ ОБУЧЕНИЕ ПРОИЗВОДИТСЯ НА ТРЕХ ФАКУЛЬТЕТАХ:

заочный геолого-химический факультет — геология и разведка месторождений полезных ископаемых, геология и разведка нефтяных и газовых месторождений, гидрогеология и инженерная геология, технология и техника разведки месторождений полезных ископаемых, технология электрохимических производств, химическая технология вяжущих материалов, технология основного органического и нефтехимического синтеза;

заочный энерго-механический факультет — тепловые электрические станции, промышленная теплоэнергетика, металловедение, оборудование и технология термической обработки металлов, технология машиностроения, металлорежущие станки и инструменты, оборудование и технология сварочного производства;

заочный электротехнический факультет — электрические сети и системы, электроснабжение промышленных предприятий и городов, электрические машины и аппараты, информационно-измерительная техника, автоматика и телемеханика, электропривод и автоматизация промышленных установок.

Заявления с документами принимаются: на дневные факультеты с 20 июня по 31 июля, на вечерний — с 20 июня по 31 августа и на заочные — по 31 августа.

Вступительные экзамены: на заочных факультетах по 10 сентября (несколько потоков), на дневных факультетах с 1 по 20 августа и на вечернем — с 11 августа по 10 сентября.

Поступающим на заочное обучение по их просьбе высылаются направления для сдачи вступительных экзаменов в ближайшем к месту жительства вузе.

При каждом дневном факультете имеются общежития.

На время сдачи вступительных экзаменов местами в общежитиях обеспечиваются также лица, поступающие на заочное обучение.

Заявления с указанием факультетов и специальности с приложением документов направлять по адресу: г. Томск-4, проспект Ленина, 30, Приемной комиссии ТПИ.

Ректорат.

ЦСУ РСФСР

КЕМЕРОВСКИЙ СТАТИСТИЧЕСКИЙ ТЕХНИКУМ

ОБ'ЯВЛЯЕТ НАБОР УЧАЩИХСЯ

на 1967—68 учебный год на дневное отделение по специальностям:

ТЕХНИК ПО МЕХАНИЗАЦИИ УЧЕТА — на первый курс.

Срок обучения 3 года 6 мес. Принимаются лица с образованием 8 классов. Техники готовятся для работы в должностях: начальника машиносчетного бюро, начальника смены на фабриках механизированного счета, мастера участка на машиносчетных станциях.

БУХГАЛТЕР (учет в промышленности — на 1-й и 2-й курсы).

На первый курс принимаются лица с образованием 8 классов. Срок обучения 2 года 10 мес. На 2-й курс — с образованием 10—11 классов. Срок обучения 1 год 10 мес. Бухгалтеры готовятся для работы на предприятиях отраслей народного хозяйства и могут быть использованы на самостоятельной работе на отдельных участках учетной работы, в цехах, отделах и службах предприятий.

Вступительные экзамены с 1 по 20 августа по предметам: русский язык (диктант для 8 кл., сочинение для 10—11 кл.), математика (письменно и устно).

Прием заявлений с 1 июня по 31 июля.

К заявлению прилагаются: подлинник документа об образовании, автобиография, характеристика, медицинская справка по форме № 286, три фотокарточки (снимки без головного убора 3×4 см).

Общежитием и квартирами техникум не обеспечивает. Хорошо успевающие учащиеся назначаются на стипендию.

По прибытии в техникум поступающий пред'являет лично свидетельство о рождении или паспорт, военный билет (военнообязанные запаса) или приписное свидетельство (лица призывного возраста).

Приемная комиссия будет работать с 10 до 17 часов в рабочие дни.

Адрес техникума: г. Кемерово-25, ул. Вокзальная, 83.

ПРОКОПЬЕВСКИЙ ГОРНЫЙ ТЕХНИКУМ

ОБ'ЯВЛЯЕТ НАБОР УЧАЩИХСЯ

на 1967—68 учебный год

На 1-й курс (на базе неполной средней школы) на дневное, вечернее и заочное отделения проводится прием по специальностям: подземная разработка угольных месторождений, открытая разработка угольных месторождений (только дневное), горная электромеханика (кроме вечернего отделения), горное машиностроение (кроме вечернего отделения), маркшейдерское дело (только дневное отделение), эксплуатация автоматических устройств в горной промышленности (только дневное отделение), техническое обслуживание и ремонт автомобилей;

на 2-й курс (на базе средней школы) на дневное отделение — по специальностям: маркшейдерское дело и подземная разработка угольных месторождений;

на вечернее и заочное — на все специальности.

Приемные экзамены будут проводиться по русскому языку и литературе (на базе 8 классов — диктант, на базе 10 классов — сочинение), по математике (письменно и устно) с 1 по 20 августа.

Документы: заявление на имя директора, свидетельство об образовании, автобиография, копия трудовой книжки (если есть стаж работы не менее двух лет), характеристика с места работы или учебы, медицинская справка (форма № 286), справка с места жительства, четыре фотокарточки (3×4 см) принимаются с 20 мая по 3 июля 1967 года.

Адрес техникума: г. Прокопьевск Кемеровской области, ул. Шишкина, 30, приемная комиссия.

НОВОКУЗНЕЦКОЕ ПРОФТЕХУЧИЛИЩЕ

ОБ'ЯВЛЯЕТ НАБОР УЧАЩИХСЯ

из числа инвалидов 2 и 3-й группы в возрасте от 16 до 40 лет (инвалидов Отечественной войны до 45 лет).

Училище готовит специалистов по следующим профессиям:

1. Механиков по ремонту радиоприемников и телевизоров — на базе 10 классов;

2. Механиков по наладке и ремонту швейных машин — на базе 7—8 классов.

Прием без вступительных экзаменов. К заявлению прилагаются следующие документы: заключение ВТЭК с трудовой рекомендацией по избранному профилю обучения, документ об образовании, автобиография, три фотокарточки. Указанные документы подавать в рай(гор)собесы по месту жительства.

Поступающим в училище на собеседование прибыть по вызову.

Начало занятий с 1 сентября. Срок обучения — 2 года. Зачисленным выплачивается стипендия 25 рублей в месяц. На втором году обучения обеспечиваются общежитием.

За справками обращаться по адресу: г. Новокузнецк-26 Кемеровской обл., ул. Куйбышева, 7.

Приемная комиссия.

СЕГОДНЯ КИНО

Кинотеатр «МЕТАЛЛУРГ». КАВКАЗСКАЯ ПЛЕННИЦА (10, 12, 2, 4, 5-50, 7-30, 9-30). ПЕСНИ В ПУТИ (к сеансу в 7-30).

Кинотеатр «ПРОГРЕСС». СЕГОДНЯ — НОВЫЙ АТТРАКЦИОН (10, 2). ТИГРОВАЯ БУХТА (12, 4, 6, 8, 10 — детям смотреть не рекомендуется).

Кинотеатр «ЛУЧ». СЫНОВЬЯ БОЛЬШОЙ МЕДВЕДИЦЫ (10, 2, 6). ТИГРОВАЯ БУХТА (12, 4). ВСАДНИКИ (8, 10).

Кинотеатр «КОМСОМОЛЕЦ». ДВА ГОДА НАД ПРОПАСТЬЮ (3, 5, 7, 9).

Дворец культуры СТРОИТЕЛЕЙ. ВЫЗЫВАЙТЕ МАРТИНА (5-30, 7-30, 9-30).

Дом культуры ШАХТЕРОВ. ЛЕКАРСТВО ОТ ЛЮБВИ (3, 5-15, 7-15, 9-15). СЕГОДНЯ С ПАВЛОМ ТВИРСКИМ (к сеансу в 9-15).

Клуб ГРЭС. КАВКАЗСКАЯ ПЛЕННИЦА (3, 5, 7, 9).

Клуб КОКСОХИМЗАВОДА. ДВА ГОДА НАД ПРОПАСТЬЮ (5-15, 7, 9).

Кинотеатр «МОСКВА». 1. Журнал «Советский воин» № 2. Цветной художественный фильм ВЫСТРЕЛ, производство киностудии «Мосфильм» (9, 10-50, 12-40, 2-30, 4-20, 6-10, 8, 9-40). ГАТЧИНСКИЙ ПАРК (к сеансу в 9-40). 2. Журнал «И веет древними поверьями». Художественный фильм ПОЕДИНОК (10, 2 — для детей; 12, 4, 6, 8, 9-50).

Летний КИНОТЕАТР. Журнал «Фитиль» № 51. Художественный фильм АФЕРА В КАЗИНО (5, 7, 9).

Кинотеатр «КОСМОС». Новая франко-румынская цветная кинокомедия ПРАЗДНИКИ ЛЮБВИ (9, 10-50, 12-40, 2-30, 4-20, 6-10, 8, 9-50). ПАРИЖ — МОСКВА (к сеансу в 9-50). Новый художественный фильм ЧЕРНУШКА (10, 11-40, 3-10 — для детей; 4-50, 6-30, 10). ЛЕКАРСТВО ОТ ЛЮБВИ (1-20, 8-10).

Кинотеатр «ПИОНЕР». Я СОЛДАТ. МАМА (10, 11-50, 1-40, 3-30, 5-30). ГОРЬКИЙ РИС (7-20, 9-20).

Кинотеатр «ОКТЯБРЬ». ДВА ГОДА НАД ПРОПАСТЬЮ (10, 12, 2, 4, 6, 7-50, 9-40).

Администрация, партийная и профсоюзная организации Кемеровского завода «Карболит» с глубоким прискорбием извещают о безвременной кончине аппаратчицы цеха высокопрочных прессопорошков

БАЩУК Татьяны Марковны

и выражают глубокое соболезнование семье, родным и близким покойной.

Наш адрес: г. Кемерово, ул. Трудовая, 64; **телефоны:** редактора 6-61-54, приемной 6-69-74, заместителей редактора 6-70-52 и 6-65-74, ответственного секретаря 6-68-81, зам. ответственного секретаря 6-65-63, отделов редакции партийной жизни 6-61-83, пропаганды 6-66-73, промышленного 6-69-44 и 6-63-02, сельского хозяйства 6-67-82, советского строительства и быта 6-64-84, строительного 6-67-46, культуры 6-62-01, писем и рабселькоров 6-90-52 и 6-60-72, информации 6-62-37, об'явлений 6-68-72, фотокорреспондентов 6-90-63, директора издательства 6-68-72, общественной приемной 6-66-52, бухгалтерии 6-90-54, директора типографии 6-89-32.

ОП01408 Типография «Кузбасс» управления по печати. Заказ № 41.