Кемеровская областная научная библиотека ГАЗЕТНО-ЖУРНАЛЬНЫЙ ФОНД

Пролетарии всех стран, соединяйтесь!

КУЗБАСС

ОРГАН КЕМЕРОВСКОГО ОБКОМА КПСС и ОБЛАСТНОГО СОВЕТА ДЕПУТАТОВ ТРУДЯЩИХСЯ

ГОД РЕВОЛЮЦИИ ПЯТИДЕСЯТЫЙ

№ 115 (12091). Пятница, 19 МАЯ 1967 г.

Год издания 46-й. Цена 2 коп.

ЛИЧНЫЙ ПРИМЕР

ВЧИТАЙТЕСЬ в хронику юбилейного соревнования. Это волнующий рассказ о трудовой доблести советских людей, их патриотических начинаниях. В Ленинграде слесарь «Электросилы» Николай Русаков выполнил уже семимесячное задание. На заводе «Днепроспецсталь» соревнование возглавляет сталевар Дмитрий Галушко, записавший на свой счет двести тонн сверхплановой стали. Бригада Джавата Кучиева из совхоза «Малек» Узбекской ССР, известная тем, что выращивает самый дешевый в стране хлопок, завершила сев на 90 гектарах за три дня.

Ленинградский слесарь, украинский сталевар, бригадир узбекских хлопкоробов... В разных краях они живут, несхожие у них профессии, но в труде один почерк. Они коммунисты и свой долг видят в том, чтобы личным трудом, инициативой и мастерством увлекать товарищей на новые производственные рубежи. Их девиз — не успокаиваться на достигнутом, идти дальше, добиваться большего, вести за собой коллектив. Н. Русаков и Д. Галушко носят золотые звезды Героев Социалистического Труда, а Д. Кучиев отмечен Ленинской премией, и это — свидетельство верности коммунистов первейшему партийному долгу. Так же вдохновенно, самоотверженно работают многие миллионы коммунистов и беспартийных.

Юбилею Октября — великому историческому событию — советские люди посвящают свои дела и помыслы. Идет творческое соревнование в честь славной революционной даты. Организаторами масс выступают коммунисты. Они как бы держат сегодня отчет перед историей: вот чего мы добились под знаменем Октября, вот завоевания советского народа.

Подготовка к юбилею вызвала под'ем народной инициативы и самодеятельности. И обязанность каждого коммуниста, всех партийных организаций — поддерживать и развивать этот трудовой под'ем, направляя его на выполнение пятилетки, на осуществление решений XXIII с'езда КПСС. Для активности коммунистов много точек приложения. Но главное — борьба за выполнение планов, повышение эффективности общественного производства, качества продукции.

Соревнование рождает героев труда, новые формы организации производства, товарищеской взаимопомощи. Вместе с профсоюзами, хозяйственным руководством партийные организации призваны всесторонне изучать этот опыт, распространять его, пропагандировать пример передовиков.

Успешное выполнение октябрьских трудовых обязательств во многом зависит от боевитости первичных организаций. Особое значение имеет работа партийных групп, они действуют там, где куется победа, — на производственных участках, фермах и в бригадах. Кому, как не партгруппам, чутко улавливать ход соревнования, если надо — вовремя оказать помощь, поддержать инициативу, одернуть нарушителя дисциплины, личным примером повести за собой остальных.

Долг коммунистов — организовать контроль за выполнением обязательств, убирать с дороги все, что стоит на пути соревнующихся. «Правда» в эти дни рассказывает о многих интересных формах такой работы. Заслуживает внимания опыт партийных организаций ряда предприятий Москвы. «Твой личный вклад в пятилетку» — такова тема собраний, на которых труженики столицы отчитываются перед товарищами о своем участии во всенародном соревновании за достойную встречу Октября. Массовые рейды помогают проверять использование производственных фондов, выявлять резервы. Партийные организации глубоко вникают в дела предприятий, заботятся о гласности и сравнимости итогов соревнования. И это, естественно, приносит свои плоды: промышленность столицы уверенно берет высокие рубежи юбилейного года. Коммунисты Свердловской области в эти дни ведут плодотворную работу по внедрению планов НОТ на всех участках производства.

Однако не везде к организации соревнования в честь Октября подходят с должной ответственностью. Обязательства порой не обосновываются экономически, не подкрепляются конкретными мерами, которые позволят выполнить намеченное. Иные товарищи, похвалившись с трибуны громкими цифрами, собрав аплодисменты «за смелые планы», на том и успокаиваются. А коммунисты с этим мириться не могут. Следует призывать к общественному ответу таких работников. Партия нетерпимо относится к пустозвонству. Единство слова и дела — строжайший принцип нашей жизни.

Общая картина замечательных успехов и достижений народного хозяйства не должна скрывать наши упущения и промахи. Поэтому коммунисты не вправе забывать ленинские слова, что лучший способ отпраздновать юбилей — это сосредоточить внимание на нерешенных задачах.

Недостатков в работе, как правило, больше там, где партийная организация слабо себя проявляет на деле. Внешне кажется жизнь идет, как полагается: партбюро заседает, собрания проводятся, резолюции принимаются, а разобраться — перемен к лучшему мало. Получается это потому, что решения остаются в протоколах, компетентный экономический анализ причин отставания подменяется громкими словами: «обязать», «указать», нарушения дисциплины не осуждаются. Парторганизации должны повышать ответственность коммунистов за порученное дело, выполнение обязательств. Путей для этого много: отчеты коммунистов на собраниях, заседаниях бюро и комитетов, усиление проверки исполнения, развитие критики и самокритики и т. д.

Коллективы трудящихся осуществляют широкие планы подготовки к празднику нашей революции. В этих планах — и юбилейные трудовые обязательства, и задачи социального развития, и массово-политические мероприятия — встречи с ветеранами революции и войны, Октябрьские чтения, увековечение памяти героев, создание комнат и уголков трудовой славы. Раскрывая смысл полувекового подвига народа в единой связи с сегодняшними делами страны, показывая преемственность поколений, революционных и трудовых традиций, партийные организации идейно вооружают трудящихся, используют подготовку к 50-летию Октября, как школу революционного воспитания.

В эти дни особенно ярко проявляется авангардная роль коммунистов в труде и политической жизни. Есть в этом глубокая закономерность. Большевики первыми шли на штурм твердынь старого мира, личным примером подымали людей в бой за Родину, уверенно вели народ по пути социалистических преобразований. Возглавляя движение за достойную встречу юбилея Советской власти, коммунисты продолжают лучшие традиции нашей партии — партии великого Ленина.

(Передовая «Правды» за 18 мая).

СЕГОДНЯ ИСПОЛНЯЕТСЯ 45 ЛЕТ СО ДНЯ ОСНОВАНИЯ ПИОНЕРСКОЙ ОРГАНИЗАЦИИ ИМЕНИ В. И. ЛЕНИНА

СИЯЙТЕ, ЛЕНИНСКИЕ ЗВЕЗДЫ!

РАПОРТУЕТ ПИОНЕРИЯ КУЗБАССА

На Всекузбасскую линейку выйдут сегодня мальчишки и девчонки в красных галстуках — члены пионерской организации страны. В юбилейном году пионеры подводят итоги трехлетнего смотра «Сияйте, ленинские звезды!». 250 тысяч школьников Кузбасса ходили в походы боевой славы, совершали марши мира и дружбы, экспедиции, соревновались в малой олимпиаде 5 колец, несли ленинскую вахту труда. В день своего юбилея пионерия говорит об интересных делах, походах, соревнованиях. Слушайте все! Рапортуют юные ленинцы Кузбасса.

КЕМЕРОВО

ДЕВИЗ пионерской дружины им. Бориса Сафонова школы № 46 — «Мы делу Ленина и партии верны». 13 отрядов этой школы имеют стопроцентную успеваемость. В школе создан музей В. И. Ленина. Все макеты и экспонаты музея созданы руками ребят. Школьники ездили в Ленинград, Шушенское и привезли оттуда много интересных материалов об основателе Советского государства.

Более 30 лучших пионеров Кемерова побывали в Артеке, где занимались в школе пионерского актива.

500 часов обязалась отработать на строительстве нового Дворца пионеров каждая из дружин города. Лучше всего работают пионеры 12, 47, 23 и 8-й школы.

Операцией «Зеленая стрела» назвали ребята выращивание цветочной рассады, посадку деревьев и кустарников. Дружина 23-й школы посадила 500 деревьев — аллею памяти космонавта В. М. Комарова.

Я Я

ПЕРВЫЕ удары по футбольному мячу пионеры Яи сделали 9 мая. Стартовал футбольный турнир на приз клуба «Кожаный мяч». В прошлом году в этом традиционном соревновании приняли участие 59 команд. Нынче первенство будут оспаривать более 120 команд, 1.320 пионеров.

Третий год будет работать военно-спортивный лагерь «Орленок». Клуб юных моряков организован в школе № 1.

БЕЛОВО

45 МУЗЕЕВ и уголков боевой и трудовой славы создано в школах Белова. 9 мая красные следопыты 77-й школы открыли мемориальную доску с именами учеников, павших в боях Великой Отечественной войны.

Рукописный журнал «История борьбы трудящихся города Белова за Советскую власть и построение коммунизма» создается в 28-й школе. В летописи 15 разделов. Каждый из отрядов дружины собирает материал и пишет одну из страничек истории родного города: «Наш город до Великой Октябрьской революции», «Революция в нашем городе», «Гражданская война и военная интервенция», «Помощь города в организации колхозов», «Город Белово в годы войны», «История промышленных предприятий». Свой журнал ребята посвящают 50-летию Октября.

Клуб интернациональной дружбы работает в школе № 26. Каждый год ребята берутся за изучение одной страны мира. Изучают ее историю, культуру, хозяйство, жизнь молодежи. Члены клуба познакомились уже с Польшей, Чехословакией, Румынией и Венгрией. Нынешний год в школе — год Германской Демократической Республики.

НОВОКУЗНЕЦК

В ВОЕННО-спортивной игре «Зарница» участвовало 830 батальонов, 4.153 отряда, 83 тыс. юнармейцев. Одним из самых лучших отрядов оказался отряд имени Николая Клименко — 7-й класс «А» школы № 87 г. Новокузнецка. Этот отряд принял активное участие во всех этапах игры. Юнармейцы занимались строевой, огневой, санитарной, тактической и топографической подготовкой. В игре «Встречный бой» юнармейцы 7-го «А», действуя под кодовым наименованием «северян», умелыми действиями заняли выгодный рубеж, расчленили оборону «южан», «разгромили» их и захватили флаг.

Вчера состоялась традиционная пионерская плавка в Новокузнецке и Гурьевске. Пионеры области собрали с начала года 5 тыс. тонн металлолома. 140 машин с пионерским металлом пришли в Новокузнецк, 40 — в Гурьевск. На плавке присутствовали 150 пионеров, отличившихся при сборе металла.

ВОРОТА СТАЛИ

РЕПОРТАЖ

ВОРОТА стали — так на Кузнецком металлургическом называют блюминг. В технологической цепи предприятия он занимает особое место. Отсюда, с блюминга, начинается жизнь стального проката. От его работы во многом зависит выпуск конечной продукции комбината. А слава о нем перешагнула границы страны. Он знаменит высокой производительностью и четким ритмом.

Вот здесь, на переходном мостике, под которым сейчас с грохотом проносятся многотонные горячие слитки, стояли металлурги из многих стран мира, и не раз на разных языках звучало русское слово: молодцы! И было чему поучиться: ведь проектная производительность агрегатов блюминга намного перекрыта. Но, оказывается, и это не предел. В юбилейном году Советской власти рабочие обжимного цеха отвоевывают у времени новые секунды, увеличивая производство металла.

Заместитель начальника цеха Георгий Фролович Коломников приводит такие факты: за два последних месяца прокатаны сверх плана тысячи тонн стали, сэкономлено более 200 тысяч киловатт-часов электроэнергии и 1.500 тонн металла.

За счет чего? Ведь никаких особых технических новшеств за это время в цехе не произошло.

— Верно, — заметил Георгий Фролович. — А настроение разве не в счет?

Коломников не шутит.

— При таком высоком ритме труда, как у нас на блюминге, настроение человека действительно отражается на работе, и порой довольно заметно. Пройдем на главный пост...

Главным постом в цехе называют пульт управления. Отсюда хорошо виден весь огромный пролет блюминга. За рычагом управления сидят двое: почетный металлург республики, машинист-оператор Тимофей Иванович Бизунов и манипуляторщик Юрий Васильевич Сомов (племянник известного в прошлом металлурга Героя Социалистического Труда Т. И. Сомова). Оба — виртуозы своего дела. Работой самого мощного на комбинате стана «1100» они управляют с такой скоростью, что трудно уследить за движениями рукоятки командоконтроллера. Хронометражисты подсчитали, что в среднем за одну минуту они делают 170 переключений, или почти три движения в секунду. Но самое поразительное, что при таком высоком темпе оператор и манипуляторщик действуют совершенно синхронно. Ошибка или невнимание одного неминуемо приводит к аварии и остановке стана. Они не переглядываются, не разговаривают: когда же успеешь? Они до автоматизма чувствуют движения рук друг друга.

Теперь стали понятны слова Коломникова, потому что с неважным настроением на пульте делать нечего. А оно (настроение) в эти дни у металлургов приподнятое. Коллектив блюминга второй месяц подряд держит первое место среди основных цехов комбината в юбилейном соревновании и не намерен сдавать своих позиций. Ведь цех одним из первых вступил в соревнование за достойную встречу 50-летия Великого Октября.

Первоначально к этой дате решено было прокатать дополнительно 25 тыс. тонн. Но металлурги поработали так, что уже миновали этот рубеж в начале мая, и сейчас пересматривают свои предпраздничные обязательства. Есть все возможности, чтобы к юбилею страны прокатать в полтора—два раза стали больше, чем обещали первоначально.

Е. ПАСТУШЕНКО,
корр. «Кузбасса».

ЗАВОЕВАНО КЛАССНОЕ МЕСТО

В первом квартале нынешнего года коллектив обогатительной фабрики № 9-15 выполнил план по переработке рядовых углей более чем на 105 проц. Дополнительно выпущено 12 тысяч тонн концентрата, а за счет снижения себестоимости сэкономлено 12.800 рублей. По выполнению всех технико-экономических показателей коллектив обогатителей во Всесоюзном соревновании угольщиков завоевал третье место.

(Корр. «Кузбасса»).
г. Анжеро-Судженск.

ДНЕВНИК СЕВА

НА 17 МАЯ колхозы и совхозы нашей области засеяли разными культурами 384 тысячи гектаров и выполнили план без малого на 29 процентов. Суточный прирост на общем севе составил 45 тыс. гектаров. Это означает, что массового наступления пока нет.

План сева зерновых выполнен на 30,6 проц., а посадки картофеля — на 61 процент.

Для картофеля по условиям этого года проходят лучшие сроки посадки. Между тем надо посадить его еще на площади свыше 8 тыс. гектаров. Каков же суточный прирост за последние дни? Каких-нибудь 2.000 гектаров по области. Сильно отстают хозяйства Мариинского, Тяжинского, Яшкинского и Крапивинского районов.

На весеннем севе наступил решающий этап. Третья декада мая для зерновых культур — последний срок. Что решит дело? Тщательная подготовка техники и кадров. В эти дни должно быть сделано все для того, чтобы почву под посев успешно готовить ночью, а днем дружно засевать подготовленные массивы и следом прикатывать их. В такой организации полевых работ ключ к успеху.

СООБЩЕНИЯ ТАСС

17 МАЯ 1967 года в Советском Союзе произведен очередной запуск искусственного спутника Земли «Космос-159». На борту спутника установлена научная аппаратура, предназначенная для продолжения исследований космического пространства в соответствии с программой, об'явленной ТАСС 16 марта 1962 года.

Спутник выведен на орбиту с параметрами: начальный период обращения 19 часов 33 минуты; максимальное расстояние от поверхности Земли (в апогее) — 60.600 километров; минимальное расстояние от поверхности Земли (в перигее) — 380 километров; наклонение орбиты 51 градус 50 минут.

Кроме научной аппаратуры, на спутнике имеются: радиосистема для точного измерения элементов орбиты; радиотелеметрическая система для передачи на Землю данных о работе приборов и научной аппаратуры.

Установленная на спутнике аппаратура работает нормально. Координационно-вычислительный центр ведет обработку поступающей информации.

☆ ☆ ☆

17 МАЯ 1967 года в Советском Союзе произведен очередной запуск искусственного спутника Земли «Космос-160». На борту спутника установлена научная аппаратура, предназначенная для продолжения исследований космического пространства в соответствии с программой, об'явленной ТАСС 16 марта 1962 года.

Спутник выведен на орбиту с параметрами: максимальное расстояние от поверхности Земли (в апогее) — 205 километров; минимальное расстояние от поверхности Земли (в перигее) — 142 километра; наклонение орбиты — 49,6 градуса.

ГОРОД Юбилейная эстафета городов и районов Кузбасса

ОСИННИКИ

НА ШАХТЕ «Капитальная-2» бригада В. Мирзаева смонтировала проходческий комплекс 2ПБН-2, породопогрузочный с бурильной навесной установкой. Он — второй в Кузбассе. Горняки взяли обязательство: к 7 ноября освоить комплекс и проходить в месяц с помощью новой техники 150 метров двухпутевой выработки по крепкой породе...

☆ ☆ ☆

ОБЛАСТНОЙ комитет профсоюза энергетиков и районное управление «Кузбассэнерго» подтвердили право коллектива Южно-Кузбасской ГРЭС на звание коллектива коммунистического труда. Это почетное звание энергетики завоевали еще в 1961 году.

☆ ☆ ☆

120 МЕТРОВ вентиляционного ствола наметила пройти проходческая бригада Осинниковского шахтостроительного управления треста «Кузнецкшахтострой», возглавляемая И. Ф. Мусохрановым. Каждые сутки в сложных геологических условиях проходчики дают пять метров уходов. Свой рекорд бригада посвящает 50-летию Великой Октябрьской социалистической революции.

☆ ☆ ☆

ГОРНЯКИ восьмого участка шахты «Капитальная-1» ежесуточно добывают в честь Великого Октября свыше тысячи тонн угля. Это производительность шахты средней мощности.

☆ ☆ ☆

ГОРНЯКИ Осинниковского рудника уже наполовину выполнили обязательства по сверхплановой добыче топлива, взятые в честь 50-летия Советской власти.

☆ ☆ ☆

СПЕКТАКЛЬ «Год 1919-й», подготовил к юбилею Советской власти самодеятельный народный театр дома культуры «Октябрь».

(Материалы о городе Осинниках читайте на 3-й стр.).

ОТ КРАЯ ДО КРАЯ

Золотые россыпи Приморья

ВЛАДИВОСТОК. (ТАСС). Строительство двух новых золотых приисков началось в советском Приморье. В глубине Уссурийской тайги на горных реках уже монтируются драги. Здесь также будут использоваться мощные гидравлические механизмы.

Начальник приискового управления И. Ларов сообщил корреспонденту ТАСС, что добыча ценного металла на новых приисках начнется в ближайшие два—три месяца. Особенно перспективны россыпи, обнаруженные в бассейнах рек Иман и Бикин, а также на мелководных участках дна побережья Тихого океана.

Моторов будет больше

БАРНАУЛ. (ТАСС). На Алтайском моторном заводе вступила в строй первая очередь мощной испытательной станции. Пока что тут действуют 15 испытательных стендов и несколько конвейеров. Когда же строительство станции будет полностью завершено, она сможет одновременно испытывать 75 дизелей.

Сейчас строители этого крупнейшего предприятия Алтая сооружают второй механосборочный корпус.

Сады вернулись на родину

АСТРАХАНЬ. (ТАСС). Село Яндыки — родина красивого, отменного на вкус яблока сорта «яндык» народной селекции. Здесь были в свое время хорошие сады. Влагу они получали из степного озерца. Но оно со временем пересохло, погибли и сады. «Яндыку» оставалось одно — переселиться ближе к Волге. Большие перемены, которые произошли в селе Яндыки, помогли садам вернуться на родину. Сюда прибыли разведчики недр, рабочие нефтегазового промысла, они заложили здесь поселок, провели водопровод и посадили сад. Вернулся «яндык» и в другие поселки Астраханской области, куда пришла вода.

100-тысячный телевизор

сошел с конвейера самого молодого предприятия литовской радиопромышленности — Шяуляйского телевизорного завода, сообщает корреспондент ТАСС. Это событие совпало с другим не менее важным — собраны первые экспериментальные образцы нового унифицированного аппарата «Таурас» с диагональю экрана в 59 сантиметров.

Поправки на урожай

На юге Кубани заколосился озимый ячмень, вышла в трубку пшеница. Стремясь в юбилейном году произвести больше зерна, земледельцы края вносят поправки в уборочные площади.

— Озимые хлеба занимают в нашем районе 88 тысяч гектаров, — сказал корреспонденту ТАСС первый секретарь Тимашевского райкома партии А. Н. Поспелов. Сейчас специалисты осмотрели посевы озимых. Развиваются они хорошо. Тысячу гектаров их, которые ранее предназначались на корм скоту, решено оставить и убирать на зерно. Кроме того, хозяйства района втрое расширяют посевы кукурузы на зерно.

Феерической картиной предстанет перед зрителями экспозиция «Календарь космических дат», которая составит большой раздел в новом, строящемся в Калуге, Государственном музее К. Э. Циолковского. Монтаж об'емного макета этой величественной панорамы завершен на Московской опытно-экспериментальной фабрике всесоюзного общества «Знание».

НА СНИМКЕ: об'емный макет «Календаря космических дат».

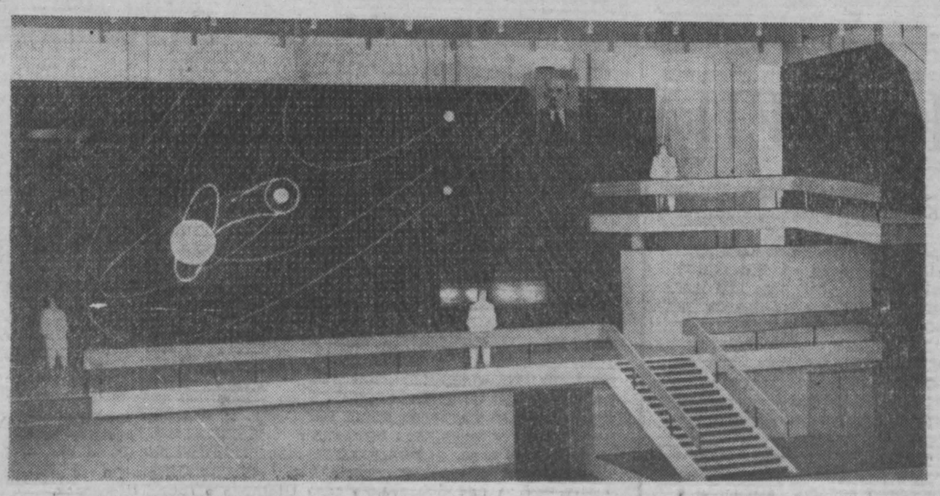

ПАРТИЙНАЯ ЖИЗНЬ

ЧУДЕСНЫЙ УСКОРИТЕЛЬ

НА ЦЕНТРАЛЬНОЙ усадьбе совхоза «Рассвет» полощутся на ветру три красных флага на длинных шестах. Их видно издали, еще за околицей. В честь кого их подняли? Внизу, на флагштоке, — табличка. Читаю: «Флаг поднят в честь доярки Екатерины Шохоревой, надоившей за месяц по 358 кг молока от каждой коровы». Второй — в честь скотника Ф. В. Сажина, обеспечившего надой молока в гурте по 298 кг на корову. Третий — в честь лучшей телятницы Валентины Петровой. Телята, за которыми она ухаживает, ежедневно прибывают в весе на 800 граммов.

Читаю и думаю: а знают ли об этом животноводы других ферм? Ведь не каждый месяц они приезжают на центральную усадьбу... Но сомнения рассеялись, как только, зайдя в контору, я увидел информационный бюллетень, в котором подробно освещены итоги соревнования животноводов. Партком и рабочий комитет профсоюза выпускают его в нескольких экземплярах ежемесячно и рассылают по фермам и отделениям, где он обсуждается на совещаниях животноводов.

Совхоз «Рассвет» — хозяйство молочного направления, и поэтому всю организаторскую работу в коллективе парторганизация подчиняет увеличению производства дешевого молока. И в обязательствах, и при подведении итогов соревнования первенствующее место занимают показатели по молоку. Если говорить подробней, то система подведения итогов такова: день прошел, и на стенде «Сегодня впереди» появляется фамилия лучшей доярки. Например, в третьей декаде апреля на ферме № 2 чаще всех появлялась фамилия Натальи Семеновны Желтухиной, которая за день от каждой коровы надаивала по 15 кг молока. Пятидневка прошла, и лучшей доярке вручается вымпел. По итогам месяца вымпел вручается передовой бригаде и ферме. Таким образом, соревнование и его показ ведутся как бы по этапам, от индивидуального к массовому. А подведение итогов по совхозу завершается слетом животноводов, который проводится на ферме, вышедшей на первое место.

По итогам трех месяцев нынешнего года слет проходил на второй ферме. Коллективу фермы вручили Красное знамя, передовым животноводам преподнесли ценные подарки. В своих выступлениях они заявили: знамя не отдадим. А представители других ферм, особенно первой, говорили: нет, заберем его у вас! Первая ферма давно соревнуется со второй, и это соперничество помогает обоим коллективам. Но вторая ферма чаще выходит победительницей. Отсюда исходят многие начинания, во главе которых выступают коммунисты.

Именно на второй ферме в прошлом году развернулось соревнование за получение трехтысячных надоев молока на корову. Было это в начале прошлого года, после районного совещания животноводов, когда приехавшие оттуда доярки и скотники рассказали, что в районе и в области много животноводов, борющихся за трехтысячные надои. И тут скотник А. Ф. Ушаков, ныне партгрупорг, предложил: «Давайте и мы за три тысячи поборемся». Примолкли все, странным показалось такое предложение. Ведь еще два года назад надой в две тысячи на корову в этом совхозе считался чуть ли не рекордным, а тут — три тысячи... Но в разговор вступила бригадир коммунист М. А. Захарова, которая расчетами показала, что действительно есть возможность добиться такого высокого надоя. И тогда было решено: бороться за 3.000.

Партком совхоза позаботился о том, чтобы поддержать этот почин и предать его гласности. На собраниях рабочих других ферм секретарь парткома П. А. Жвакин, специалисты рассказали об этом почине. Его поддержали, и образовался солидный список доярок, об'явивших свой рубеж в три тысячи. Вскоре их фамилии появились на красочно оформленных транспарантах «Они борются за надой от коровы в 3.000 кг». Так в совхозе началось это соревнование.

А потом родилась еще одна инициатива — теперь уже на первой ферме. Доярка коммунист О. К. Ильина об'явила перед выходом скота на летние пастбища, что будет бороться за чудовые надои.

Слова инициаторов подкрепляются весомыми достижениями. В прошлом году бригада М. А. Захаровой получила от каждой коровы по 3.284 кг молока. Тринадцать доярок перешагнули трехтысячный рубеж, а В. Ф. Мочалкина и О. К. Ильина подошли к четырехтысячному.

Успешно выполняются обязательства, взятые животноводами совхоза в честь пятидесятилетия Советской власти. В первом квартале надоено по 571 кг молока от каждой коровы и себестоимость значительно снижена. Каждый центнер совхозу обошелся в 15 рублей 83 коп., т. е. уже в зимнее время, когда затрат больше, чем летом, молоко не дало убытков. Животноводы намерены в этом году по всему совхозному стаду надоить на корову по 3 тысячи кг молока.

Партийный комитет и парторганизации ферм очень ревностно следят за выполнением обязательств, мобилизуют людей на изыскание резервов увеличения производства. Формы организаторской работы используются разные: отчеты отдельных коммунистов на заседаниях парткома и бюро цеховых парторганизаций, взаимопроверки соревнующихся, различные меры материального и морального поощрения. Но самое ценное, пожалуй, то, что парторганизация настойчиво добивается поддержки передового опыта, товарищеской взаимопомощи соперников. Вот один из примеров. Партком совхоза совместно со специалистами (кстати, главный зоотехник совхоза т. Быков является заместителем секретаря парткома) создали на ферме № 2 школу передового опыта по повышению продуктивности коров. Сначала они помогли работникам этой фермы хорошо овладеть правильными методами ухода за животными. А затем сюда выезжали животноводы других ферм, и ценный опыт стал достоянием всех. В совхозе стали обычными постоянные визиты друг к другу за опытом и помощью представителей соревнующихся бригад, ферм, отделений.

Разумеется, коллективу нужно иметь успехи и в растениеводстве, обеспечить прочную кормовую базу животноводству. Сейчас в совхозе развернулись весенние полевые работы. Идут они четко и слаженно, потому что хорошо была подготовлена техника, подработаны семена, составлены рабочие планы на весенний сев, определено размещение культур. Работники полеводства соревнуются за звание совхоза высокой культуры земледелия, за получение высоких урожаев. Зерновых нынче решили собрать не менее 14 центнеров с га, кукурузы — 200. Партийный комитет совместно с рабочкомом и дирекцией разработали условия соревнования на весеннем севе. Предусматривается вручение флажков, вымпелов, знамен отдельным передовикам, агрегатам и бригадам, а также меры материального поощрения.

Организовать соревнование механизаторов труднее, чем животноводов. Разговор о выполнении обязательств и других делах приходится вести на агрегатах, в борозде, где проводится пересмена.

— Были случаи, — рассказывает секретарь парткома тов. Жвакин, — когда в отделениях перепоручалось вручение вымпелов и премий учетчикам. А они делали просто: под'едет к трактористу, повесит флажок — и будь здоров, езжай. Такое мы резко осудили, потребовали, чтобы у всех управляющих, бригадиров, секретарей цеховых парторганизаций с собой были показатели работы, а вручение вымпелов, флажков, премий передовикам проводилось бы только на полевом стане, в присутствии большинства полеводов.

Кстати сказать, Павел Александрович Жвакин, возглавляя парторганизацию совхоза вот уже 8 лет, сумел создать деловой, боевой актив. Зная хорошо коммунистов, да и всех работников совхоза, он не берет все на себя, а доверяет членам парткома, рядовым коммунистам выполнение различных поручений с учетом опыта, знания и способностей каждого. Все это поднимает роль и авторитет всей партийной организации. Потому легко и быстро подхватываются и осуществляются начинания коммунистов, передовых рабочих.

Ю. ШАТРОВ,
инструктор обкома КПСС.

НА ДАЛЕКОЙ ЧУКОТКЕ

ЧУКОТКА. Велика ее тундра с бесчисленными стадами оленей, могучи и обильны ее горы, талантлив и трудолюбив народ, древний народ охотников и оленеводов.

Новой жизнью живет он сегодня. Поднимается около золотого прииска Билибино первая атомная электростанция Заполярья. Кипит работа в портах побережья. Учатся в школах, техникумах, институтах дети чукчей, эскимосов и эвенов — будущие строители, оленеводы, геологи и учителя.

НА СНИМКЕ: новый трактор «Т-108» сходит с самолета «АН-14». Трактор предназначен для строителей атомной электростанции Заполярья.

Фотохроника ТАСС.

Завод «Электротяжмаш» в столице Киргизии городе Фрунзе известен как крупное предприятие, специализирующееся на выпуске сложного электрооборудования — индукционных регуляторов и фазорегуляторов больших мощностей. Изделия завода находят применение как в Советском Союзе так и в различных странах мира. Электрические машины с маркой «Электротяжмаш» уже отправлены в наступившем году в Демократическую Республику Вьетнам, Афганистан, Индию. В ближайшее время машины фрунзенского завода пойдут в Об'единенную Арабскую Республику, Югославию и другие страны.

НА СНИМКЕ: в сборочном цехе завода «Электротяжмаш» во Фрунзе. Изготовлен еще один индукционный регулятор.

Фото **Г. Щербакова** и **Э. Вильчинского**, АПН.

«ВЕЛИКИЙ ОКТЯБРЬ» В ПУТИ

ВОРОНЕЖ, 18 мая. (Корр. ТАСС). Вчера после краткого митинга трудящихся города тронулся в путь агитпоезд «Великий Октябрь». Это потомок созданного по указанию В. И. Ленина агитационно-инструкторского поезда ВЦИК «Октябрьская революция», дважды в 1919—1920 годах во главе с М. И. Калининым побывавшего в Воронежской губернии. «Великий Октябрь» повторит маршруты своего славного предшественника, затем выйдет в новые рейсы по Воронежской области.

Вместе с группой старых большевиков, участников становления Советской власти и гражданской войны, партийных и советских работников, которых возглавляет член Президиума Верховного Совета РСФСР, первый секретарь Воронежского обкома партии Н. М. Мирошниченко, в путь отправились лекторы, ученые, писатели, артисты, художники.

На железнодорожных станциях, в крупных и мелких населенных пунктах агитбригады поезда будут читать лекции и доклады о славном 50-летии Советской власти и ее достижениях, демонстрировать фильмы о Ленине. Здесь можно будет прослушать грамзаписи речи Ильича.

ИТОГОВЫЕ ЗАНЯТИЯ

В сети политпросвещения Новокузнецка начались итоговые занятия. Более 30 тысяч трудящихся города занимались в этом учебном году в теоретических семинарах по работам В. И. Ленина, в семинарах по истории партии, политэкономии и философии. Работало около 400 школ начального политического образования и школ основ марксизма-ленинизма.

До конца мая итоговые занятия пройдут повсеместно.

(Корр. «Кузбасса»).

ВЕСЕННИЕ НАДОИ

ХОЗЯЙСТВА Топкинского района сейчас ежедневно получают около девяти килограммов молока на корову. — почти вдвое больше, чем в это же время прошлого года. Еще на два—три килограмма выше надои в совхозах «Юрьевский», «Восход», «Зарубинский». В целом по району за четыре месяца плюс по сравнению с этим же периодом прошлого года — 200 килограммов.

(Корр. «Кузбасса»).

КОМСОМОЛЬСКИЕ ЗАБОТЫ

ПОВСТРЕЧАЛСЯ САША С НАСТОЯЩИМИ ПАРНЯМИ...

ТРУДНО сейчас назвать ту конкретную причину, по которой Саша Б. оказался «разочарованным» в жизни. Были нелады дома, в школе. Сказалась неразборчивость в выборе знакомых. Но главное — не попадался хороший друг. Такой, с которым можно смело и надежно вступать в жизнь, который помог бы осмыслить и понять ее.

Саше шестнадцать лет. Быть в эти годы учеником 6-го класса казалось стыдным, и он отлынивал от школы. Улица со всеми ее неожиданностями манила и втягивала в скверные истории.

Неизвестно, куда бы завела Сашу тропка, на которую он ступил, не повстречайся он с настоящими, хорошими парнями. Оказалось, что они знают о нем все: приглядывались, интересовались. И в критический час пригласили к себе на откровенную беседу.

— Чего тебе не хватает, Саша?

— Особых недостатков не испытываю, — сказал он.

— Почему же по улицам без дела бродишь?

— Занятий по душе нет.

— А чего твоя душа желает?

— В радиокружок ходил бы...

— Скоро будет у нас такой кружок. Запишем и тебя, если выполнишь наши условия...

— Какие? — насторожился Саша.

— Условия легкие: учиться в школе по-настоящему, бросить бесцельные шатания по улице.

Радиокружка новые Сашины друзья еще не организовали. Но Саша верит, что такой кружок они создадут. Ведь говорили о кружке мотодела и создали его при школе № 21. Сейчас ребята изучают мотоцикл, конструируют и сами изготовляют первый в городе картинг...

Новыми друзьями Саши оказались активисты городского комсомольского оперативного отряда, созданного Киселевским горкомом ВЛКСМ.

Не менее раза в неделю выходят на улицы Киселевска патрули комсомольского оперативного. Внимательно присматриваются к жизни улицы.

Заприметив затерявшегося, вроде Саши, паренька, они дружески ведут его в свой штаб. Много терпения и участия к оступившимся подросткам проявляют руководитель отряда — учащийся 3-го курса техникума В. Кочетов, комиссар — инструктор горкома комсомола А. Козлов и начальник штаба — токарь гормашзавода А. Равенских.

Отряд создан в январе этого года. Он еще не развернулся во всю силу. Но сделано уже немало. Например, тот же Саша из «разочарованного» молодца превращается в жизнелюбивого парня. А он — не единственный, на кого благотворно повлияли новые друзья из комсомольского оперативного.

А. НИКОЛАЕВ.
г. Киселевск.

БАЛАНСОВАЯ КОМИССИЯ «КУЗБАССА»

РАЗДУМЬЯ НАД ГОДОВЫМ ОТЧЕТОМ

ПЕРЕДО МНОЮ годовой отчет нашего совхоза. Все как будто ладно. Самое главное — баланс положительный. И все-таки есть над чем задуматься.

Совершенно очевидно: не на каждом участке, не во всех отраслях хорошие показатели. Плохо получилось, например, с урожаем картофеля и овощей. Но особенно тревожит фондоотдача. Эта проблема долгое время никого не волновала. На нее попросту не обращали внимания. Но так не могло продолжаться всегда. Ведь средства, выделенные государством для организации предприятий, взяты из народного дохода. Если совхоз убыточный — значит, производство в этом хозяйстве не на должном уровне.

Наш совхоз в 1962 году укрупнили за счет соседних отделений Кузедеевского совхоза. До 1965 года совхоз дал 561 тысячу руб. убытков, а в 1965, в связи с повышением сдаточных цен на молоко и мясо, получил 122 тысячи рублей прибыли. В прошлом году накоплений было 20,6 тысячи рублей.

В целом на 1 января 1967 года совхоз обошелся государству в 5.237 тысяч рублей. А теперь посмотрим, какую отдачу дали государству эти вложения.

Смысл существования любого предприятия — в его товарной продукции. Для того, чтобы можно было сопоставить товарность по годам, мы выразим ее в неизменных ценах.

	1962	1963	1964	1965	1966
Товарная продукция на рубль фондов в рублях	0,29	0,35	0,32	0,38	0,27
То же на рубль зарплаты	1,01	1,37	1,39	1,55	1,20

Замечу: затраты на погашение убытков исключены из фондов.

1962 год был организационным. Низкую товарность можно простить. В 1965 году товарность увеличилась за счет ликвидации основного стада, зато в 1966 году по той же причине она резко упала. В среднем же за два года товарность осталась примерно такой же, какой была и в 1964 году. Вывод: хозяйство топчется на месте. Его товарная продукция составила 33 копейки на рубль фондов в среднем и почти не отклоняется от этой величины. На рубль зарплаты товарность не увеличивается и составляет в среднем 1 рубль 38 копеек, иначе говоря, производительность труда не растет. И это несмотря на замену устаревшей техники новой, на дополнительные капиталовложения.

В чем же причина низкой фондоотдачи? Прежде всего, в низкой урожайности, в низкой продуктивности скота. Кроме того, в совхозе есть совершенно неиспользованные фонды — мертвый капитал. Есть и «мертвые души». Многие производственные фонды работают с низкой эффективностью.

Причины низкой урожайности и продуктивности скота известны. Хочу поговорить о мертвом, неиспользуемом капитале.

Лет пять назад в совхозе обрушилось только что построенное овощехранилище стоимостью примерно в 40 тысяч рублей. Постройки этой давным-давно нет, а она все значится на балансе. На нее начисляется амортизация.

На балансе совхоза числятся плодоносящие сады стоимостью в 40.500 рублей. Они по существу заброшены, но амортизация идет.

Не спрашивая согласия руководителей совхоза, в хозяйство заслали три свеклоуборочных комбайна. Делать ими нечего. Они стоят мертвым капиталом. На десятки тысяч рублей числится (и есть в наличии) оборудования для полива. Его тоже не используют.

Территория совхоза гористая. Наилучшим типом тракторов здесь являются ДТ-54 и Т-38. И только примерно пятую часть парка должны составлять МТЗ («Беларусь»). На самом деле все наоборот: из 61 трактора 36 марки МТЗ (колесные). Используются они плохо. Выработка на условный трактор марки ДТ-54 в прошлом году составила 514 га мягкой пахоты, на МТЗ — только 236 гектаров.

Плохо используем автотранспорт. Средний пробег автомашины 25.000 км. Любопытна такая деталь: в прошлом году каждая тонна груза провезена в среднем 21,2 километра. До укрупнения совхоза проезд тонны груза составлял 3,5 км. Почему же совхозные грузы стали проходить путь в два с половиной раза длиннее? Потому, что появилось много бестолковых перевозок. Например, из Николаевки выкопанный картофель осенью на хранение везут за 50 км в Тайжинку, а весной картофель на посадку везут обратно в ту же Николаевку. Делается это потому, что в Николаевке нет хранилища.

Совхоз занимает территорию в 22.000 га, из них пашни только 5.100 гектаров, остальное — лес, неудобицы. Разбросанность пашни и производственных участков сильно увеличивает пробег груза.

Можно было привести еще множество примеров неэффективного использования основных фондов. И администрация совхоза в этом далеко не всегда виновна. Почему у нас много колесных тракторов и мало очень эффективных в наших условиях легких гусеничных? Не потому, что руководители совхоза неумело выбрали тракторы, а потому, что эти машины дают сверху. Если бы машины и оборудование давали хотя бы нормальную выработку, то можно было бы уменьшить основные фонды, по крайней мере, на полмиллиона рублей. А что это значит для экономики хозяйства — понять нетрудно.

Как же исправить положение? Конечно, у каждого готово сорваться с языка: «хозрасчет». Правильно; полный хозрасчет — великое дело. Но это не все.

Почему-то каждое даже небольшое предприятие, например, баня, строится и работает в соответствии с проектом. А вот совхозы строятся и работают как придется, как нравится директору или начальнику управления. Когда-то на каждый совхоз составлялся проект (оргплан), в котором детально описывались организация территории, технология, марки машин, типы построек и сумма основных затрат. Никто без убедительной аргументации не мог отступить от оргплана. Почему же сейчас нет оргпланов? Почему то и дело меняют существенные слагаемые предприятия без каких бы то ни было аргументов?

До последнего времени происходило что-то удивительное: никто ни с кого не спрашивал ответа за использование фондов. Особенно настойчивого спроса, впрочем, нет и сейчас. Не удивляйтесь, если найдете (это встречается на каждом шагу) два совхоза, у одного из которых основных фондов на гектар пашни 500 рублей, у другого 1.000, а стоимость товарной продукции у них одинакова.

Надо во всем этом разобраться, найти правильные критерии в оценке деятельности совхозов. К хозрасчету требуется готовиться так, чтобы не было потом бессмысленных перевозок, ненужных машин, построек, чтобы не скомпрометировать на первых порах сам хозяйственный расчет.

А. АРТАМОНОВ,
агроном.
Совхоз «Осинниковский».

БОРЦЫ ЗА ВЛАСТЬ СОВЕТОВ

КОМЕНДАНТ ЩЕГЛОВСКА

Я ХОЧУ рассказать об Иване Петровиче Белове, человеке, чья жизнь связана с революцией, с борьбой за Советскую власть в нашем Кузнецком крае.

Родился он в 1890 году в семье крестьянина-переселенца в Кузнецком уезде Томской губернии, а в 1909 году переехал в деревню Щербаки (ныне Березово Кемеровского района). С 1914 по 1917 год служил в царской армии. В феврале 1918 года вернулся в Щербаки и принимал активное участие в установлении Советской власти в деревне.

И. П. Белов был делегатом Кузнецкого уездного с'езда Советов, который проходил с 25 февраля по 12 марта 1918 года. С'езд, вспоминает он, работал в обстановке ожесточенной борьбы. Анархисты неоднократно пытались сорвать заседания, местная верхушка кулаков и торговцев помогала им и отстаивала земскую власть. Но победу одержали делегаты рабочих и крестьянской бедноты. Был избран исполнительный комитет, принято решение о ликвидации земской управы. На этом с'езде Щегловскую волость выделили в самостоятельный уезд с центром в Щегловске.

В это время на химзаводе и Кемеровском руднике уже действовали Советы рабочих депутатов. Шла подготовка к Щегловскому уездному с'езду. И. П. Белов хорошо помнит, как проходили выборы делегатов на этот с'езд в деревне Щербаки. Местная знать выдвинула на с'езд торговца Курдина и скупщика скота Белоусова. Крестьянская же беднота и середняки — бывших солдат И. П. Белова и Н. Ф. Шерина. Нужно было избрать только двух делегатов. Голосовать вышли на улицу. Кто за кандидатов кулацкой верхушки — отходили на правую сторону улицы, кто за кандидатов бедняков — на левую. Большинством были избраны И. П. Белов и Н. Ф. Шерин.

9 мая 1918 года начал работу Щегловский уездный с'езд Советов рабочих, крестьянских и солдатских депутатов. Он продолжался девять дней. Эсеры, меньшевики выступали за земскую управу, против преобразования села Щеглова в город. И. П. Белов выступал с речами на с'езде, разоблачал врагов и соглашателей. Делегаты — большевики, рабочие, крестьяне боролись за Советскую власть, выступили за преобразование села Щеглова в город Щегловск.

С'езд избрал уездный исполнительный комитет из 17 человек. Председателем исполкома стал работник химзавода Степан Рукавишников, а его заместителем — Г. Шувалов. Иван Петрович Белов был избран заведующим продотделом.

Во время контрреволюционного мятежа белочехов И. П. Белов собрал рабочих и в помещении уездного исполкома записывал их в Красную гвардию, а оттуда посылал на химзавод, где собирался красногвардейский отряд.

После поражения красногвардейского отряда под Арлюком Белов продолжительное время скрывался.

В феврале—марте 1919 года он связался с кольчугинской партийной организацией и активно участвовал в подготовке известного мартовского восстания, нелегально вербовал для участия в нем солдат кольчугинского гарнизона. Белов активно участвовал в партизанском движении.

После изгнания колчаковцев в Щегловске была восстановлена Советская власть. И. П. Белову доверили пост коменданта города. В течение многих лет он был на партийной и советской работе: заведующим избой-читальней, пропагандистом Щегловского райкома партии, председателем постройкома, десятчиком на шахте «Центральная». С 1951 года Иван Петрович на пенсии. Он по-прежнему бодр, выступает перед молодежью. Сейчас И. П. Белов живет на Кемеровском руднике.

Е. ВДОВИН,
член КПСС с 1920 г.
г. Кемерово.

Юбилейная эстафета 50 городов и районов Кузбасса

ГОРОД ОСИННИКИ

ЮБИЛЕЙНЫЙ РУБЕЖ ГОРНЯКОВ ОСИННИКОВ — 150 ТЫС. ТОНН УГЛЯ СВЕРХ ПЛАНА, ИЗ НИХ 110 ТЫС. ТОНН КОКСУЮЩЕГОСЯ.

Угольщики Кузбасса добывают 80 проц. этого ценнейшего для металлургического производства топлива в республике. Доля Осинников — 12 процентов. Но по качеству осинниковский коксующийся уголь марки «Ж» превосходит все остальные. Это уникальное месторождение имеет всесоюзное значение. Во втором году пятилетки горняки Осинников увеличивают поток черного золота. За 4 месяца шахты рудника отгрузили 77 тыс. тонн угля сверх плана. Из семи шахт рудника только одна «Капитальная-2» имеет долг с начала года. В мае горняки этого предприятия обязались выйти в число передовых. Бригада Генриха Мецлера на шахте «Капитальная-3» готовится перекрыть свои прежние рекордные достижения. В полтора раза увеличат производительность щитовики шахты «Малиновская-1».

КОММЕНТАРИЙ К ДВУМ ЦИФРАМ

120 ТЫС. РУБЛЕЙ СЭКОНОМЯТ В ЮБИЛЕЙНОМ ГОДУ ЭНЕРГЕТИКИ ЮЖНО-КУЗБАССКОЙ ГРЭС.

Первая электростанция коммунистического труда в Кузбассе, самый высокий уровень автоматизации основных процессов среди предприятий «Кузбассэнерго», самая дешевая электроэнергия, вырабатываемая в Сибири, на Урале, Дальнем Востоке — вот анкетные данные этой станции Кузбасса. В юбилейном году предприятие повысит свою мощность еще на 50 тыс. киловатт, что равносильно вводу дополнительного турбогенератора. Мощность решено увеличить за счет комплексной автоматизации котлоагрегатов и модернизации турбоагрегатов. Большая часть работ уже выполнена. За 4 месяца станция увеличила сверхплановый поток электроэнергии на 4.990 тыс. киловатт-часов. В первом квартале сэкономлено 45 тыс. рублей. Закончила монтаж оборудования под автоматику бригада мастера Василия Ананьина на транспортерах 4А в топливно-транспортном цехе. К 7 ноября коллектив станции обязался впервые в Кузбассе автоматизировать тракт топливоподачи, что позволит в три раза сократить обслуживающий персонал в цехе. Так энергетики отметят 50-ю годовщину Великого Октября.

ИНИЦИАТИВА, ТРУД, ПОИСК

Американскому экономисту Альберту Лаутербаху принадлежит высказывание: «Советский хозяйственный план не оставляет места для индивидуальной инициативы...». Так мог высказаться человек, который хочет принять желаемое за сущее, потому что именно инициатива и творчество рабочих создают прочный фундамент для осуществления наших планов. Вот как об этом говорят труженики Осинников:

Н. С. ВОЙНОВ, ГОРНОРАБОЧИЙ ШАХТЫ «КАПИТАЛЬНАЯ-1», ДЕПУТАТ ВЕРХОВНОГО СОВЕТА СССР:

В ЮБИЛЕЙНОМ году горняки нашего участка взяли обязательство давать в новой лаве на комбайн ЛГД-2 по два цикла в сутки. Так еще на шахте не работали. Правда, был момент, когда из-за нарушений, обводненности мы чуть было не сорвались. Что делать? Решили укрупнить ремонтные смены, послать туда машинистов комбайна, чтобы после окончания ремонта они сразу могли начинать добычу. Так мы и окончили лаву № 260 почти в два раза быстрее.

Или другой пример, столь же характерный. Обычно во время перехода из одной лавы в другую участок резко теряет производительность. Наш коллектив готовил лаву № 300. Ребята смонтировали оборудование на трое суток раньше срока, и добычные бригады во время перехода не потеряли ни одной тонны.

Нас, горняков, радует, что первые шаги коллектива в юбилейном году оказались успешными. Но выполнена пока еще половина обязательств. Успокаиваться не приходится.

Нас волнует отношение руководителей шахты к коллективу участка. У нас прописано несколько всекузбасских рекордов добычи угля из молотковой лавы. Однако за последние годы наш коллектив дважды неоправданно расформировывался. Подобные «эксперименты», я считаю, приносят только вред. Нужно бережнее относиться и к людям, и к традициям, умножать их.

Н. П. МИНГАЛЕВ, ГЛАВНЫЙ ИНЖЕНЕР ЮЖНО-КУЗБАССКОЙ ГРЭС:

— ПОСТУПЬ юбилейного года ощущается по особому настрою людей, их стремлению сделать больше, лучше.

На станции планировали реконструировать турбогенератор в сентябре, но тогда экономический эффект от модернизации станция получила бы только за три месяца. Рабочие Ленинградского металлического завода им. XXIII с'езда КПСС откликнулись на нашу просьбу и поставили нам оборудование в первом квартале. Турбинный участок цеха централизованного ремонта под руководством тов. Кораблева сразу же приступил к ремонту, а затем и модернизации турбогенератора, стремясь закончить ее почти на квартал раньше срока, намеченного планом. Это даст возможность в юбилейном году сэкономить три тысячи тонн топлива. Вот что значит творческая поправка коллектива!

А. Г. КАУРОВ, ГОРНЫЙ МАСТЕР УЧАСТКА № 4 ШАХТЫ «КАПИТАЛЬНАЯ-2»:

— ДЛЯ МЕНЯ почин горного мастера тов. Кочкина стал компасом работы в юбилейном году. Вместе со слесарем Виталием Скибиным я прихожу в лаву за полчаса до начала работы. Осматриваем воздушную магистраль, механизмы в лаве. Все неисправности слесарь тут же устраняет, поэтому техника нас не подводит.

Но порой не только от техники все зависит. Прогулы, нарушения правил безопасности труда, текучесть кадров могут свести на нет усилия коллектива. В юбилейном году мы изжили и эти недостатки.

Из месяца в месяц бригада Нурдина Ибрагимова набирает темп. Половина обязательства выполнена. Мнение горняков — пересмотреть обязательство и назвать более значительную цифру. Очистной фронт увеличивается, появятся новые резервы. Горняки думают воспользоваться ими... Как видите, почин прокопьевского горного мастера принес нам немалую пользу.

К сожалению, пока очень мешает формализм в организации соревнования между сменами. Тут дело за нашими профсоюзными и партийными руководителями.

Г. К. АЗАНОВ, БРИГАДИР ЗАВОДА КОТЕЛЬНО-ВСПОМОГАТЕЛЬНОГО ОБОРУДОВАНИЯ И ТРУБОПРОВОДОВ:

— СЕЙЧАС наш коллектив трудится над важным заказом для строителей Назаровской ГРЭС, где устанавливается уникальный блок мощностью пятьсот тысяч киловатт. Большой подарок 50-летию Великой Октябрьской революции — ввести в строй такой гигант, равноценный электростанции средней мощности. Строители обязались вдохнуть жизнь в новый блок 7 ноября. Мы поддержали почин назаровцев. По приказу треста наш коллектив должен поставить станции трубопроводы в третьем квартале. Сейчас идет второй квартал. А заказ назаровцев фактически выполнен.

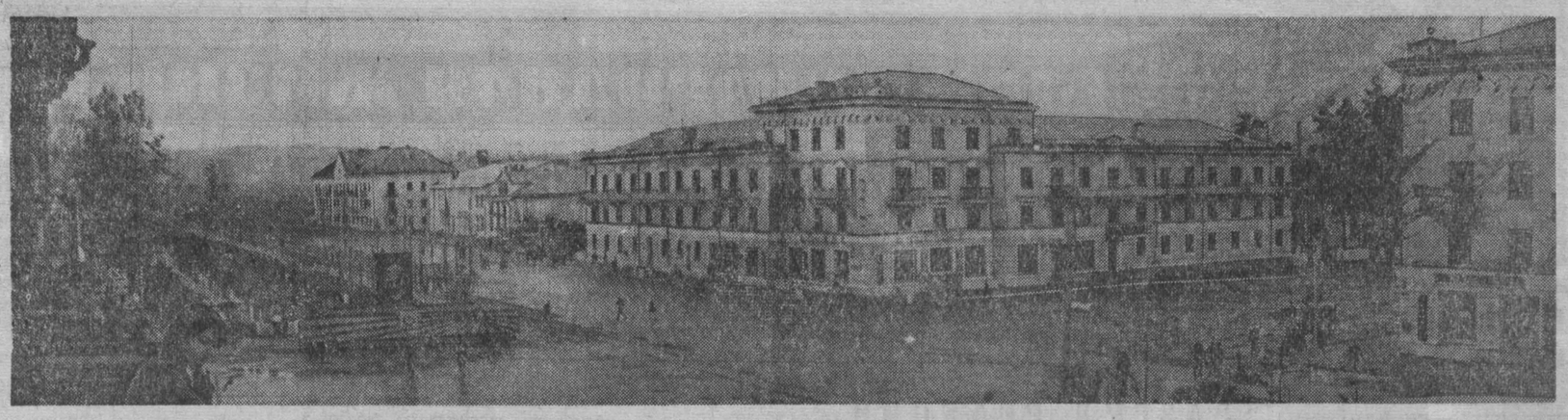

НА СНИМКЕ: г. Осинники. Улица Кирова.
Фото **А. Кузярина.**

СТРОКИ ИСТОРИИ

К 1893 году относится первое упоминание в печатных источниках об Осиновском улусе, расположенном по обе стороны речки Кандалеп, впадающей в Кондому. В нем насчитывалось 58 крестьянских дворов и 233 жителя.

К 1915 г. в улусе имелась деревянная церковь, церковно-приходская школа да две кустарные кузницы.

Нетронутым кладом лежали в земле драгоценные осиновские угли, хотя этим месторождением интересовались еще до революции. Так, в 1916 г. горный инженер А. Козлов по поручению «Копкинуза» производил пробную разведку коксующихся углей Осиновского месторождения. Но дальше этого дело не пошло.

В 1927 г. Тельбесбюро провело пробное коксование угля из Осиновского месторождения. В смеси с прокопьевским углем он дал высококачественный металлургический кокс. Так начал свою жизнь новый рудник.

30 декабря 1930 г. президиум исполкома Западно-Сибирского краевого Совета вынес решение об образовании рабочего поселка Осинники.

Большое строительство на руднике развернулось в годы первой пятилетки. Были заложены три крупные шахты №№ 4, 9, 10. В 1930—1931 гг. Осиновский рудник давал 100 тыс. тонн угля, а к 1941 году добыча превышала уже 2 млн. тонн.

В 1930 г. проводится железная дорога от Кузнецка до Осиновского месторождения.

Указом Президиума Верховного Совета РСФСР от 4 декабря 1938 г. рабочий поселок Осинники был преобразован в город областного подчинения. За годы существования рудника его население увеличилось более чем в 140 раз. Далек город от своего предка—улуса и в культурном отношении. В Осинниках больше 30 школ, горный техникум, кинотеатры, клубы, библиотеки и т. д. С 1962 г. горожане пользуются трамваем.

Е. КОЛЫВАНОВА,
научный сотрудник облгосархива.

ОДИН ИЗ ДЕВЯТНАДЦАТИ...

МЕСТОМ «корыстных притеснений со стороны волостных начальников» назвал русский писатель Николай Иванович Наумов дореволюционные Осинники. Впрочем, тогда это был всего лишь шорский улус. Как в нем жили, можно судить по свидетельству писателя.

Был такой случай. Командировали в улус чиновника выдавать в ссуду хлеб из магазина. Инородцы изнывали от голода, просили: «Давай хлеба». А чиновник говорит: коли поднесете мне вот столько-то, так сейчас выдам, не поднесете, так еще буду производить удостоверение: настолько ли вы благонадежные люди, что, взявши хлебную ссуду, будете в состоянии возвратить ее. Пришлось шорцам подносить. Чиновник после раздачи хлеба вернулся в город, домик купил, лошадками обзавелся...

Сейчас ничего в Осинниках не осталось от прежнего улуса. Вырос город, вошедший в число девятнадцати городов Кузбасса, у которых, как писала «Правда», как у родных братьев, одинаковые судьбы, биографии и одна общая черта — молодость, потому что их матери — Советской власти исполнится только пятьдесят лет.

Если говорить о характере Осинников, то наш город—энтузиаст, новатор.

...Это событие взволновало шахту. Забойщик Николай Хмелев вызвался в течение тридцати пяти рабочих дней добыть эшелон угля. Видавшие виды горняки ахнули. Они знали Хмелева. В годы войны он давал по две—две с половиной нормы. Но чтобы целый эшелон — тысячу тонн — одному?!

Каждый день толпа выстраивалась у доски показателей в комбинате «Капитальной-2». На первом месте красовалась фамилия Хмелева. У него были самые высокие показатели. Одна «молния» сменяла другую. «Вчера тов. Хмелев дал две нормы»., «Хмелев работает за троих...».

Он сдержал свое слово. За январь и шесть дней февраля Николай добыл эшелон угля один. Когда к нему пришел сотрудник городской газеты, забойщик сказал: «Это мой первый взнос в пятилетку...».

Однажды в горком партии пришел ходатай с улицы имени Володарского Н. П. Ватагин:

— Пришлите к нам, пожалуйста, лектора.

Работник горкома спросил:

— Где же он будет лекцию читать?

Н. П. Ватагин ответил, что у него на квартире. Кто тогда мог подумать, что этот разговор окажется знаменательным не только для города, но и для области. Выступления лекторов прямо на улицах города перед жителями привели к созданию агитплощадок. Сейчас, наверное, не назовешь города в области, где не использовалась бы эта форма агитации среди населения. А самоотчеты коммунистов в первичных партийных организациях на предприятиях? Впервые они стали применяться в цеховых организациях шахты «Капитальная-1». Первой комсомольско-молодежной стройкой в области была Южно-Кузбасская ГРЭС. Первым зданием, построенным комсомольцами на общественных началах в 1946 году, был Дом пионеров в Осинниках.

Год от году укрепляются замечательные традиции города. В годы войны коллективу шахты «Капитальная-1» за самоотверженный труд вручено на вечное хранение переходящее Красное знамя Государственного Комитета Обороны. Несколько позднее звание Героя Социалистического Труда было присвоено навалоотбойщику шахты «Капитальная-1» Михаилу Семеновичу Плотскому, проходчику Осинниковского шахтостроительного управления Михаилу Григорьевичу Котляренко...

Через двадцать лет на той же шахте «Капитальная-2», где работал Николай Хмелев, горняки седьмого участка на отбойные молотки добыли 21 тысячу тонн угля за месяц, установив рекорд бассейна.

Особый размах творческая инициатива шахтеров приобрела в юбилейном году. Горняки рудника записали в обязательства в честь 50-летия Великого Октября: выдать сверх плана 150 тысяч тонн угля. А тридцать семь лет назад в городе работала лишь штольня «Центральная» с производительностью... 9 тыс. т угля в год. Поистине гигантский скачок!

Но Осинники известны не только коксующимся, высоко ценимым металлургами углем марки «Ж». Всесоюзная слава у Южно-Кузбасской ГРЭС, которая десять лет назад была одной из самых крупных тепловых электростанций в стране. На ее котло- и турбоагрегатах стоят заводские номера с однозначными цифрами.

Со временем в Кузбассе появились более мощные станции, но и эта ГРЭС не утратила свою значимость. Здесь трудится творческий коллектив, работы которого по комплексной автоматизации, снижению себестоимости киловатт-часа неизменно привлекают энергетиков других электростанций. Коллектив сумел увеличить межремонтный срок эксплуатации котлов и турбогенераторов до трех лет. Насколько весомо это достижение, можно судить по тому, что управление «Кузбассэнерго» поставило перед коллективами электростанций своей системы задачу: ремонтировать капитально котлы не больше одного раза в два года, турбоагрегаты — в 2,5 года.

А комплексная автоматизация основного оборудования? К 50-летию Советской власти она будет впервые в Кузбассе осуществлена полностью именно здесь.

Все это позволило станции вырабатывать самую дешевую электроэнергию не только в Кузбассе, но и в пределах Урала, Сибири, Дальнего Востока.

Трудно перечислить все, что делается золотыми руками осинниковских тружеников. На строящихся электростанциях Северного Вьетнама, Индии, Венгрии, Кубы ставится оборудование с клеймом Калтанского завода котельно-вспомогательного оборудования и трубопроводов. Если покрыть карту Советского Союза линиями, обозначающими путь к потребителям продукции Южно-Кузбасского промышленного комбината, то получится густая вуаль. Комбинат снабжает железобетонными изделиями высокого качества Урал, Казахстан, Монголию, Якутию, Сибирь. Известна покупателям нашей области продукция швейной фабрики № 14. На прилавки универсальных магазинов ежегодно поступает отсюда свыше четырехсот тысяч платьев, кофточек, юбок, большинство фасонов которых на уровне мировых образцов. Продукция фабрики пользуется большим спросом. «Торгуем ею самое большое три дня», — говорят продавцы.

Город продолжает строиться, в нем появляются новые кварталы, закладываются новые улицы. Подсчитано: за счет механизации трудоемких процессов производительность рудника в юбилейном году поднимется на 150 тыс. тонн угля. Калтанский промышленный комбинат за счет внутренних резервов построит новый древесностружечный цех, выдаст к юбилею на 160 тыс. рублей продукции сверх плана. Швейники фабрики № 14 разработали специальные модели одежды — юбилейные. Улучшится бытовое обслуживание населения: расширяется сеть мастерских, ателье, приемных пунктов, увеличивается об'ем бытовых услуг.

Трудящиеся Осинников полны решимости достойно встретить 50-летие Великого Октября.

Ю. ТОТЫШ.

Нашей области известна продукция швейной фабрики № 14. В нынешнем году коллектив порадует юных и взрослых покупательниц новыми фасонами платьев, костюмов. Некоторые из них на конкурсе моделей швейных изделий, проводимом НТО в честь 50-летия Советской власти, получили высокую оценку, завоевав третье место. В настоящее время коллектив фабрики готовит еще 11 моделей для выставки изделий швейной промышленности Советского Союза на ВДНХ. НА СНИМКЕ швея Нина Лямина.

БРИГАДА проходчиков двенадцатого участка шахты «Капитальная-2», руководимая Василием Лисевичем, с начала текущего года прошла десятки метров выработки сверх плана. Соревнуясь в честь 50-летия Советской власти, коллектив решил пройти к 7 ноября 500 погонных метров выработки сверх плана.

НА СНИМКЕ (слева направо): звеньевой проходчиков Андрей Крисс, бригадир Василий Лисевич, проходчики Дмитрий Омелин, Вениамин Клейменов и Алексей Хома.

ШАХТЕРСКАЯ ДИНАСТИЯ

НА ШАХТЕ «Капитальная-1» мне сказали: «Желаете узнать историю рудника, обратитесь к Коровиным. Они тут, можно сказать, первые начинали. На шахте работали дед, отец, теперь их заменяют сыновья. Целая династия. Сорок два человека».

Первое мое знакомство — с Владимиром Коровиным, горнорабочим восьмого участка. Он только что из мойки после ночной смены. Глаза в черных кольцах. «Как наша семья в Осинниках появилась? — задумчиво переспрашивает он. — Мы алтайские...»

В Осиновку Арсентий Иванович Коровин приехал в самом начале тридцатых годов всей семьей. А семья — шесть детей: Александр, Петр, Никифор, Максим, Михаил и дочь Евдокия. Поселок тогда состоял из нескольких домиков.

— Вот здесь и жить будем, — сказал Арсентий Иванович.

Строилась первая шахта—«Капитальная-1». Знаток плотничьего дела, дед Арсентий не расставался с топором. Над тайгой поднимался первый деревянный копер будущей шахты. А когда подошла очередь бить стволы, горняками стали сыновья Александр, Петр, Никифор. Через несколько лет спустились в шахту и младшие — Максим и Михаил. Дочь окончила курсы мотористок.

Шли годы. Росла семья Коровиных. Сыновья Арсентия Ивановича женились, появились внуки. Только у Александра их семеро. По профессиям внуков можно судить о переменах в труде шахтеров. Еще Володя помнит, как отец, Александр Арсентьевич, работал в забое с киркой, вывозил отбитый уголь в тележке к основному штреку. А вот сыновья Александра Арсентьевича: старший Иван — высококвалифицированный слесарь, Александр — машинист электровоза, бригадир участка подземного транспорта. Владимир имеет несколько профессий.

Самый младший в семье — Виктор—учится в десятом классе и мечтает о летном училище. Братья нет-нет да и посмеются дружески над ним: «Нарушаешь традицию. Вся семья в землю уходит, а ты под облака...»

Был, правда, и такой случай. Видно старая крестьянская жилка пробудилась в одном из сыновей Александра Арсентьевича. Иван продал дом и уехал в Тюменскую область. Владимир после армии заглянул к брату, посмотрел на село. Понравилось. Потом сидели в просторном светлом доме, где пахло еще свежевыструганным деревом. Хозяйка ушла доить корову.

— Как видишь, живем хорошо. Тоскливо только здесь без наших, без шахты, — говорил Иван задумчиво.

А через год он снова приехал в Осинники и поступил на «Капитальную-1».

...Мы подсчитали: более 150 лет в целом отдали Коровины нелегкому шахтерскому труду... Труд трех поколений замечательной семьи — это эшелоны коксующегося угля.

В. ТЫРЫШКИН,
редактор газеты «Маяк коммунизма».

ВЫСТАВКА ПРОИЗВЕДЕНИЙ А. КИРЧАНОВА

В КЕМЕРОВСКОМ художественном салоне открыта персональная выставка одного из ведущих живописцев Кузбасса — Александра Кирчанова.

Эта выставка — своеобразный этап в творчестве художника. Посетители знакомятся на ней со всеми более или менее значительными произведениями, созданными художником в последние 3—4 года — живописью маслом, акварелями, рисунками.

Кирчанов — мастер психологического портрета. Несколько портретов наших современников обращают на себя внимание тем, что хорошо раскрывают характер, внутренний мир изображенных на них людей.

Ежедневно многолюдно в залах художественного салона. В книге отзывов появились первые записи. Любители изобразительного искусства с большим интересом встретили выставку.

В. ВЛАДИМИРОВА.

ГОСТЬ КЕМЕРОВА

ПО ПРИГЛАШЕНИЮ педагогического института в Кемерове гостил киевский художник-график Владимир Ильич Масик.

Гость встретился с художниками-кемеровчанами. Особенно ему понравились работы Алексея Гордеева. В. И. Масик преподнес в дар педагогическому институту серию своих гравюр о Ленине.

П. БАТУРИН.

ПРИГОВОР РОКУЭЛЛУ

НЬЮ-ЙОРК, 18 мая. (ТАСС). Главарь американской нацистской партии Линкольн Рокуэлл приговорен судом в Чикаго к трем месяцам тюремного заключения и оштрафован на 500 долларов. Ему было пред'явлено обвинение в нарушении порядка и неповиновении полиции в августе прошлого года в Чикаго.

Рокуэлл подал апелляцию, выплатил залог в размере 5 тысяч долларов и вышел на свободу. Поскольку не нашлось желающих выступить в суде в качестве защитника лидера американских фашистов, на судебном заседании Рокуэлла защищал юрист Кнотт, назначенный судом.

Кнотт, получивший от сподвижников нацистского главаря гонорар, передал его в фонд «Еврейских ветеранов войны».

НАСЕЛЕНИЕ ИНДИИ

ДЕЛИ, 18 мая. (ТАСС). Численность населения Индии к 30 апреля текущего года достигла 509 миллионов человек, сообщает агентство ПТИ со ссылкой на министерство здравоохранения. Лишь в течение апреля население страны возросло на 1.029.715 человек.

ВОЛЕЙБОЛЬНЫЙ СЕЗОН ОТКРЫТ

НА СТАДИОНЕ «Спартак» волейболисты коллективов физкультуры Кемеровского горкома профсоюза угольщиков открыли летний сезон.

Девять мужских и две женские команды оспаривали право быть обладателем переходящего приза.

На этот раз судьба свела в соревнованиях команды ВостНИИ, КузНИИ и Сибгипрошахта. Волейболисты Сибгипрошахта добились победы и вышли в финал. Если команда Кедровского карьера после победы над спортсменами шестого автохозяйства завоевала право бороться за первое место, то волейболистам Сибгипрошахта нужно было встретиться дополнительно с командой шахты «Северная». Эта встреча закончилась победой горняков со счетом 2:1.

Двум командам — шахты «Северная» и Кедровского карьера— предстояло решить судьбу первого места и выявить обладателя переходящего приза. В упорной борьбе успеха добились волейболисты Кедровского карьера.

Среди женских команд обладателем почетного трофея стали спортсменки Сибгипрошахта, которые переиграли волейболисток шахты «Ягуновская».

Н. КОКОРЕВ.

НА СТАРТЕ СПОРТИВНОГО ЛЕТА

БОЛЕЕ двух тысяч спортсменов Прокопьевска приняли участие в легкоатлетической эстафете на приз городской газеты «Шахтерская правда».

Легкоатлеты шахт «Зимин-ка-Капитальная», «Красногорская» и завода «Электромашина», школы № 16 показали хорошую спортивную подготовку и заняли первые места.

(Корр. «Кузбасса»).

ВО ВТОРОМ ЭШЕЛОНЕ

Сообщаем результаты футбольных матчей в третьей подгруппе второй группы класса «А», прошедших 15 мая: «Локомотив» — «Нефтяник» — 2:1, «Строитель» (Уфа)—«Алга» — 1:1, «Уралмаш» — «Темп» — 1:0, «Звезда» — СКА (Новосибирск) — 2:0, «Торпедо» — «Шахтер» — 1:1, СКА (Хабаровск) — «Строитель» (Ашхабад) — 1:2, «Луч» — «Политотдел» — 2:1; «Иртыш» — «Энергетик» — 3:1.

Монреаль меняет календарь

В КАЛЕНДАРЕ 29-го чемпионата страны по футболу произошли изменения. Встречи одиннадцатого тура между командами «Торпедо» (Кутаиси) — «Динамо» (Киев). СКА (Ростов-на-Дону) — «Кайрат» (Алма-Ата), «Динамо» (Тбилиси)—«Черноморец» (Одесса) и «Шахтер» (Донецк) — «Пахтакор» (Ташкент) состоятся не 29 мая, как предусмотрено календарем, а на день раньше.

Дело в том, что ряд игроков этих и других команд 30 мая вылетит в составе сборной клубов СССР (старшим тренером назначен заслуженный мастер спорта Г. Качалин) в Монреаль на организуемый на всемирной выставке «Экспо-67» международный турнир. Это будет первый подобный турнир в Канаде.

Предполагается, что в этом турнире выступят также футболисты ведущих клубов Англии, Мексики, ФРГ, Австрии и Бельгии.

Свой первый матч сборная клубов СССР проведет 1 июня с командой бельгийского города Льежа.

(ТАСС).

МЕЖДУНАРОДНАЯ ЖИЗНЬ

НОТА ПОСТОЯННОГО ПРЕДСТАВИТЕЛЬСТВА СССР ПРИ ООН

НЬЮ-ЙОРК, 18 мая. (ТАСС). Постоянное представительство СССР при ООН в ноте генеральному секретарю У Тану подчеркивает, что Советский Союз решительно выступает против каких бы то ни было попыток дискриминации ГДР, в том числе и в ООН. ГДР проводит политику мира, неукоснительно соблюдает принципы Устава ООН, ее авторитет на международной арене неуклонно растет, говорится в ноте.

Представительство СССР указывает в ноте, что дискриминационный подход секретариата ООН к ГДР осуществляется без каких-либо решений органов ООН на этот счет, т. е. произвольно. Представительство ожидает, говорится в ноте, что генеральный секретарь примет меры к устранению ненормальной практики относительно издания в ООН документов ГДР. Представительство СССР просит распространить эту ноту в качестве официального документа Совета Безопасности.

РАЗГУЛ РЕАКЦИИ В ДОМИНИКАНСКОЙ РЕСПУБЛИКЕ

НЬЮ-ЙОРК, 18 мая. (ТАСС). Правительственные войска в Доминиканской Республике открыли огонь по рабочим на плантации сахарного тростника близ столицы, в результате чего три человека были убиты и двое ранены, сообщает корреспондент агентства АП из Санто-Доминго. Эта расправа была учинена в ответ на справедливые требования рабочих выплатить им задержанную заработную плату.

Наряду с карательными действиями правительственных войск по всей стране усиливается террор, развязанный крайне реакционными элементами при участии полиции.

Конференция экспертов по расследованию гитлеровских преступлений

ВАРШАВА, 18 мая. (ТАСС). Вчера в Попове, близ Варшавы, открылась вторая Международная конференция экспертов по расследованию гитлеровских преступлений. В ее работе участвуют представители органов юстиции Советского Союза, Болгарии, Венгрии, ГДР, Польши, Румынии и Чехословакии.

Советскую делегацию экспертов возглавляет Г. Н. Александров.

Заявление американского сенатора

ВАШИНГТОН, 18 мая. (ТАСС). Сенатор Джозеф Кларк призвал президента Джонсона отдать приказ о прекращении огня во Вьетнаме, на неопределенный период времени. Американским войскам в Южном Вьетнаме, заявил Кларк в сенате, должно быть дано указание прекратить бомбардировки ДРВ. По мнению сенатора, огонь должен быть прекращен 23 мая — в день рождения Будды.

ОТКАЗ ИРАНА ОТ ТОРГОВЛИ С РОДЕЗИЕЙ

ТЕГЕРАН, 18 мая. (ТАСС). Иран официально отказался от торгового обмена с Родезией, сообщает газета «Кейхан интернэшнл». Как указывается в сообщении, Центральный банк Ирана об'явил, что впредь не будет давать разрешений на импорт товаров из этой страны.

«Кейхан интернэшнл» пишет, что решение о запрещении ввоза товаров из Родезии принято иранским правительством в соответствии с резолюцией ООН об экономических санкциях против режима Яна Смита.

ГОНКОНГ. Изделиями из жемчуга и бирюзы, золота и серебра издревле славятся ювелиры Гонконга. В городе целые улицы ювелирных магазинов. Очевидно, не полагаясь на местную полицию, владельцы их нанимают собственную стражу. Вооруженные крупнокалиберными ружьями сторожа день и ночь охраняют вход в каждый магазин, торгующий драгоценностями.

Фотохроника ТАСС.

ПРИГЛАШАЕМ НА ЧИТАТЕЛЬСКУЮ КОНФЕРЕНЦИЮ

Сегодня в 6 часов вечера в магазине «Союзпечати» (улица Весенняя, 13) состоится конференция читателей газеты «Кузбасс». На вопросы читателей будут отвечать журналисты, работники «Союзпечати», типографии. Приглашаются все желающие принять участие в конференции.

Редакция, городской отдел «Союзпечати».

РАДИО

20 МАЯ

По станциям на волнах 1103, 4,3 метра и по трансляционным сетям области.

7.30 — «Пионерский сигнал» — повторно. 8.20 — Радиосеминар «На пути к экономической реформе». «Организация и планирование материально-технического снабжения в новых условиях». 9.30 — Музыкальная передача для старших школьников. 17.00 — «Новости Кузбасса». 17.20 — Радиожурнал «Край родной».

Зам. редактора Ю. Д. БАЛАНДИН.

„ВАРЯГ" И СЫН „ВАРЯГА"

Я вспоминаю свои встречи и разговоры о «Варяге». О нем вспомнил в недавней беседе наш прославленный воздушный ас генерал Авдеев, рассказывая о горьких и легендарных днях Севастополя. Михаил Водопьянов, отправляясь на Дальний Восток, как бы между прочим бросил: «В гости к «Варягу». Анатолий Иванович Сорокин, командир отряда атомных подводных лодок, обошедших вокруг света, первым назвал «Варяга», когда речь зашла о традициях и памяти поколений...

А сын героя «Варяга» Андрей Банщиков, что принес в музей книжку отца, влюблен в свой Кировский, в тихое волшебство белых ночей в Ленинграде, в его стремительные проспекты, распахнутые к близкому морю. На заводе его прозвали «доктором мартенов». Да, за тридцать шесть лет, которые он постоял у печей, можно стать доктором: десятки его рационализаторских предложений, по подсчетам специалистов, сберегли государству более трехсот тысяч рублей. Так вот, этот знатный металлург любит рассказывать молодым о «Варяге». И с нескрываемой гордостью сообщает знакомым:

— Знаете, а на нашем флоте и сегодня есть «Варяг»... Кто не знаком с его родословной, подчас удивляется — почему так волнуется человек...

...Мы стоим с Костей Шацковым на берегу бухты Золотой Рог. У пирса пронзительно кричат чайки. Голубыми, акварельными тенями выплывают из золотистой утренней дымки сопки на другой стороне бухты. Костя — моряк и журналист задумался:

— Ты вот занимаешься историей «Варяга». Когда мы на «Витязе» были в Японии, зашли на русское кладбище. И там — могилы матросов с «Варяга»...

Разбросала судьба варяжцев по всей земле. Дрались они на баррикадах Москвы и в завьюженном Задонье. Лежат под обелисками у Тихого океана, где прокладывали когда-то свой курс Беринг и Шелехов, и на далекой японской земле. Музеи бережно хранят реликвии.

— Интересно, какой там, у Чемульпо, Рудневу виделась Россия. Ведь он не думал, что останется живым, — Костя тогда задумался...

А мне вспомнилась могила Руднева в его бывшем имении. Я был там весной, когда темные вербы раскрыли белую завязь, снег темнел в перелесках и светились стволы берез. Бронзовый Руднев смотрел далеко-далеко в сторону горизонта.

Наверное, отдаленные тысячами миль от этой черты он видел идущие в океан корабли.

ОГНЕННЫЕ СТРЕЛЫ

Боевая тревога!

Тревожные звонки поднимают всех на ноги. Дробью пулемета — по трапам матросские каблуки. Не успеваешь опомниться, как динамик сообщает:

— БЧ к бою готова!

— Пост к бою готов!

— Готов!.. Готов!.. Готов!..

Суховатые доклады — как пульсирующий нерв крейсера. Сейчас он напряжен, этот нерв. Замерли люди на боевых постах. Склонились над картой штурмана.

«Варяг» (новый молодой «Варяг») начинен электроникой: он похож на своего предшественника не больше, чем современный трансконтинентальный лайнер на каравеллу Колумба.

Дрожат стрелки циферблатов. Только что, как ураган, — все на крейсере двигалось и бежало. Сейчас — тишина, только мерно подрагивает в стремительном движении корпус.

Сосредоточено лицо командира. А глаза смеются: их не переделаешь — они от природы такие.

— Цель...

— Есть цель...

Дрогнули тела ракет. Кругом — серая мгла Но ведь и бьют нынче — не прямой наводкой: умные приборы поведут ракету к невидимой отсюда цели.

И промаха — не будет...

Они очень разные в эти секунды — командир и старшина команды электриков, ракетчики и штурманы.

Этот — приоткрыл рот. Другой — нервно трогает стекло прибора. Третий по виду спокоен. Только жилка набухла у виска. Включаются схемы на автоматах.

— Наводка выполнена!

— Товсь!

Три, два, один...

— Залп!

Спрятанный в дюзах гром вырывается на простор. Грохот ударяет в уши. Вздрагивает крейсер: огненные стрелы разрывают серую муть, повисшую над океаном...

— Между прочим, — поясняет офицер, — «Варяг» может наносить удары по целям и в воздухе, и на воде, и под водой... Конструкторы нас солидно обеспечили... Не жалуемся.

— А как пуски?

— Передали, что отлично...

Командир корабля улыбается:

— Иначе нельзя. Варяжцы гордятся своим кораблем. Он — один из лучших на флоте. И традиции обязывают...

Огненный закат полыхает на горизонте. Море становится бездонно-темным. Опускается ночь. Высоко-высоко в небе — глухой рев: на базу возвращаются морские ракетоносцы...

На «Варяг» идут письма.

Здесь вам обязательно расскажут о письме бывшего трюмного квартирмейстера «того» «Варяга» Федора Федоровича Семенова. Это ему в далекую отчаянную минуту 1904 года отдал Руднев приказ открыть кингстоны.

«Мне 90 лет, — писал Федор Федорович. — Но душой я с вами. Хочу служить на новом корабле. Прошу зачислить в состав экипажа...».

След поколений. Мы редко вдумываемся в смысл таких слов... Но теперь, когда я думаю о бое при Чемульпо, я вспоминаю и обелиск во Владивостоке, и рассказ товарища с «Витязя», и письмо трюмного с «Варяга», и летящий в белой пене ракетоносец. Все это звенья одной цепи...

На «Варяге» в деталях и мелочах помнят 21 мая 1966 года. В этот день на крейсере побывал Генеральный секретарь ЦК КПСС Леонид Ильич Брежнев. В книге почетных посетителей он сделал запись: «Впечатление о воинах-тихоокеанцах и гвардейском крейсере «Варяг» осталось очень хорошее.

Могучая и грозная техника находится в умелых и надежных руках...». Свой отзыв Л. И. Брежнев закончил словами:

«Счастливого плавания вам, дорогие товарищи — моряки-тихоокеанцы!».

«Счастливого плавания!» — желают морякам все, кто побывал на крейсере. Хороший тут служит народ, верный славным боевым традициям Отчизны.

— Счастливого плавания!..

Мне подарили памятный значок. На нем — реющие андреевский и наш, советский, военно-морские флаги. На переднем плане — грозный ракетоносец. Вдали — силуэт его легендарного «отца».

«Варяг» — сын «Варяга».

Грустно было расставаться с ним. Я провожал его глазами долго-долго. Пока голубой силуэт крейсера почти растаял в дымке у горизонта.

И чайки кричали над палубами кораблей, стоящих у пирса. И люди так же, как и я, смотрели ему вслед.

А. ЕЛКИН. (АПН).

Тихий океан—Москва.

(Окончание. Начало в номере за 17 мая с. г.).

СЕГОДНЯ в КИНО

Кинотеатр «МОСКВА». 1. «Новости дня» № 7. Польская кинокомедия ЛЕКАРСТВО ОТ ЛЮБВИ (10, 12, 2, 4, 6, 8, 9-50). 2. «Иностранная кинохроника» № 4. КОРОЛЕВСТВО КРИВЫХ ЗЕРКАЛ (10, 2 — для детей). ШКОЛА ГРЕШНИКОВ (12, 4, 6, 8, 9-50 — детям смотреть не рекомендуется).

Кинотеатр «КОСМОС». Новый художественный фильм ЭДГАР И КРИСТИНА, производство Рижской киностудии (9, 10-45, 12-30, 2-15, 4, 5-45, 6-15, 7-30, 8, 9-15, 9-45). ДВА ГОДА НАД ПРОПАСТЬЮ (10, 12, 2— для детей; 4-20). ПЕРЕД ПОЛЯРНОЙ НОЧЬЮ (к сеансам в 9-15 и в 9-45).

Кинотеатр «ПИОНЕР». О ЧЕМ МОЛЧАЛА ТАЙГА (10, 11-40, 3). ВЫЗЫВАЙТЕ МАРТИНА (1-20, 4-40, 6-20, 8, 9-40).

Кинотеатр «ОКТЯБРЬ». РАССКАЗЫ О ДЕТЯХ (10, 2). ТИГРОВАЯ БУХТА (12, 4, 6, 8, 10).

Кинотеатр «МЕТАЛЛУРГ». АРМИЯ «ТРЯСОГУЗКИ» (10). ДВА ГОДА НАД ПРОПАСТЬЮ (12, 2, 4, 6, 8, 10).

Кинотеатр «ПРОГРЕСС». АКВАЛАНГИ НА ДНЕ (10, 2). КАВКАЗСКАЯ ПЛЕННИЦА (12, 4, 6, 7-50, 10).

Кинотеатр «ЛУЧ». КАВКАЗСКАЯ ПЛЕННИЦА (10, 12, 2, 4, 6, 8, 10). ЧП В ГОРОДЕ (к 10-час. сеансу).

Кинотеатр «КОМСОМОЛЕЦ». СПАРТАК, первая серия (5, 7, 9).

Дворец культуры СТРОИТЕЛЕЙ. ОХОТНИК ИЗ ЛАЛВАРА (5-30, 7-30, 9-30).

Дом культуры ШАХТЕРОВ. БАРАБАНЫ СУДЬБЫ (3). ГОРНЫЕ МСТИТЕЛИ, две серии (6, 9).

Клуб ГРЭС. ТРИ МУШКЕТЕРА, две серии (6, 9).

Клуб КОКСОХИМЗАВОДА. ТИГРОВАЯ БУХТА (5-15, 7, 9 — детям смотреть не рекомендуется).

20 мая ОТКРЫВАЕТСЯ ЛЕТНИЙ КИНОТЕАТР в городском саду.

Демонстрируется художественный фильм «Тень у пирса», производство Одесской киностудии.

Начало сеансов в 5, 7, 9 часов. Касса работает с 4 часов.

ДЕТСКАЯ МУЗЫКАЛЬНАЯ ШКОЛА № 3

Рудничного района г. Кемерова

ОБ'ЯВЛЯЕТ НАБОР УЧАЩИХСЯ

на 1967—1968 учебный год

Принимаются дети, проживающие в Рудничном районе. Прием заявлений до 1 июня 1967 года.

Адрес: Рудничный район, ул. Стадионная, 41.

Новокузнецкий учебный комбинат Минмонтажспецстроя СССР ПРОВОДИТ ПРИЕМ НА КУРСЫ

ПОДГОТОВКИ РАБОЧИХ ДЛЯ КРУПНЫХ СТРОЕК.

Курсы 5-месячные, готовят: монтажников конструкций (верхолазов), электромонтажников, монтажников промышленной вентиляции, слесарей по монтажу сантехсистем.

На курсы принимаются юноши (мужчины) в возрасте не моложе 17 лет и 6 месяцев с образованием не ниже 8 классов. Принятые на курсы получают стипендию 32—37 рублей в месяц. Нуждающиеся обеспечиваются общежитием.

Обращаться по адресу: г. Новокузнецк-51, ул. Моховая, 31, учебный комбинат.

КЕМЕРОВСКОЕ ПРОФЕССИОНАЛЬНОЕ **торгово-кулинарное училище ОБ'ЯВЛЯЕТ НАБОР УЧАЩИХСЯ**

на 1967—68 учебный год.

Училище готовит продавцов продовольственных товаров, срок обучения один и два года; поваров, срок обучения два года; кондитеров, срок обучения два года; официантов, срок обучения один год.

Принимаются юноши и девушки городской и сельской местности не моложе 16 лет с образованием 8—10 классов, без вступительных экзаменов.

Необходимые документы: об образовании (в подлиннике), медицинская справка, свидетельство о рождении, справка с места жительства, характеристика, пять фотокарточек.

Прием заявлений с 20 мая.

Адрес училища: г. Кемерово, Кировский район, ул. Рекордная, 34.

ПРИГЛАШАЮТ НА РАБОТУ:

КЕМЕРОВСКИЙ КИРЗАВОД № 4-6 — нормировщика, начальника ОТК, сменных мастеров, тракториста-бульдозериста, рабочих мужчин и женщин.

Проезд автобусом № 4.

ПРОЕКТНО - КОНСТРУКТОРСКОЕ БЮРО об'единения «Кемероволеспром» на проектно-изыскательские работы — инженеров и техников.

Обращаться: г. Кемерово, ул. Вокзальная, 105. Телефон 5-51-22.

АВТОРЕМОНТНАЯ МАСТЕРСКАЯ — токарей, автослесарей на сборку агрегатов ГАЗ-51 и М-21, плотника, фрезеровщика, бухгалтера материальной группы, автоэлектрика, слесарей по монтажу металлоконструкций.

Обращаться: г. Кемерово, ул. Новгородская, 1. Тел. 5-57-77.

КЕМЕРОВСКАЯ ОБЛАСТНАЯ КОНТОРА ГОСБАНКА — экономистов, бухгалтеров, учеников бухгалтеров, кассиров, слесаря по ремонту счетных машин, машинистку, уборщицу, курьера, шофера и инкассатора.

ОБЛАСТНОЙ КОСТНОТУБЕРКУЛЕЗНЫЙ ДЕТСКИЙ САНАТОРИЙ — медицинских сестер, киномеханика, повара.

Адрес: г. Кемерово, ул. Гагарина, 5.

УЧЕБНО - ПРОИЗВОДСТВЕННОЕ ПРЕДПРИЯТИЕ ВОГ — швей-мотористок массового пошива (глухонемых, с расстройством слуха, инвалидов III группы).

Адрес: г. Кемерово, 99, ул. Ленина, 16. Тел. 6-71-81.

ОБЛАСТНАЯ БОЛЬНИЦА № 2 — повара, дворников, санитарок, уборщиц.

Обращаться: г. Кемерово, ул. П. Лумумбы, 8. Тел. 3-34-48.

ОБЛАСТНАЯ ДЕТСКАЯ ЭКСКУРСИОННО-ТУРИСТСКАЯ СТАНЦИЯ — для работы в туристских лагерях на лето — поваров, завхозов, экспедиторов, инструкторов, кастелянш.

Обращаться: г. Кемерово, ул. Н. Островского, 29. Тел. 5-54-46.

УПРАВЛЕНИЕ ТРЕСТА «СИБТЕПЛОИЗОЛЯЦИЯ» — грузчиков, изолировщиков, жестянщиков, шофера.

Обращаться: г. Кемерово, улица Щетинкина, 41.

КЕМЕРОВСКИЙ ТРЕСТ СТОЛОВЫХ — буфетчиц, поваров, кухрабочих, посудниц, уборщиц, лоточниц, официанток, швейцаров, начальника отдела техники.

Обращаться в отдел кадров: ул. Красная, 7.

ОБЛАСТНОЕ УПРАВЛЕНИЕ строительства и ремонта автомобильных дорог — инженера-дорожника для строительства автомобильной дороги Яшкино—Тайга. Квартира предоставляется в г. Тайге.

Адрес: г. Кемерово-53, ул. Кузбасская, 20. Тел. 6-81-32.

ТРИКОТАЖНАЯ ФАБРИКА «ПУШИНКА» на временную работу — товароведа и экономиста.

Обращаться в отдел кадров: г. Кемерово, ул. Гагарина, 48.

УПРАВЛЕНИЕ «КУЗБАССЧЕРМЕТСНАБСБЫТ» — главного бухгалтера для работы на Кемеровской металлобазе.

Обращаться: г. Кемерово, ул. Арочная, 41. Тел. 6-62-22.

ОБЛАСТНАЯ БАЗА «СЕЛЬХОЗТЕХНИКА» — бухгалтера (оклад 70—98 рублей), старшего экономиста (оклад 100—140 руб.), зав. складом, знающего запасные части к сельхозмашинам (оклад 80—110 руб.).

Обращаться по тел. 6-68-43. Проезд на автобусе № 8 до остановки «РТС».

РЕАЛБАЗА ХЛЕБОПРОДУКТОВ — бухгалтера, слесарей, электриков, токарей, грузчиков, плотников, каменщиков, штукатуров-маляров, разнорабочих. Оплата сдельная и аккордная.

Адрес: г. Кемерово, 2-й переезд («Заготзерно»).

Кемеровский ЭЛЕКТРОТЕХНИЧЕСКИЙ ЗАВОД **ОРГАНИЗУЕТ КУРСЫ СЛЕСАРЕЙ-ИНСТРУМЕНТАЛЬЩИКОВ**

Срок обучения 4—6 месяцев. Оплата в период обучения 65—75 рублей.

Обращаться в отдел кадров завода: ул. П. Лумумбы, 7-а.

МАГАЗИН ХИМРЕАКТИВОВ с 1 по 30 июня 1967 г. **ЗАКРЫВАЕТСЯ НА ИНВЕНТАРИЗАЦИЮ.**

Просьба к руководителям предприятий приобрести реактивы в мае.

КЕМЕРОВСКАЯ ГРЭС ПРИГЛАШАЕТ ДЛЯ РАБОТЫ В ДОМЕ ОТДЫХА

поваров, официанток, кухонных рабочих, прачек, сторожа-дворника, гардеробщицу, культмассовика-баяниста, уборщиц; для работы на ГРЭС — плотников, каменщиков, грузчиков, сцепщика и составителя вагонов, коновозчика, пом. машиниста паровоза, обдувщика котлов, разнорабочих, путевых рабочих; воспитателей и нянь в детский сад, охранников.

Одинокие обеспечиваются общежитием.

Обращаться: г. Кемерово, ул. Станционная, 17, в отдел кадров.

КЕМЕРОВСКАЯ АВТОКОЛОННА № 1237 ПРИГЛАШАЕТ НА РАБОТУ:

кондукторов, автослесарей, шоферов 1 и 2-го классов для работы на дизельных автобусах и ЛАЗ, газоэлектросварщиков, токарей, электрика силовых сетей, слесарей по оборудованию, разнорабочих в гараж, шоферов 3-го класса со стажем работы не менее 3-х лет для подготовки на шоферов 2-го класса. Обучение с отрывом от производства в течение двух месяцев. Выплачивается стипендия 50 руб. в месяц.

Обращаться в отдел кадров: ул. 2-я Камышинская, 2-а.

Наш адрес: г. Кемерово, ул. Трудовая, 64; телефоны: редактора 6-61-54, приемной 6-69-74, заместителей редактора 6-70-82 и 6-65-74, ответственного секретаря 6-68-81, зам. ответственного секретаря 6-65-63, отделов редакции партийной жизни 6-61-83, пропаганды 6-66-73, промышленного 6-69-44 и 6-63-02, сельского хозяйства 6-67-82, советского строительства и быта 6-64-84, строительного 6-67-46, культуры 6-62-01, писем и рабселькоров 6-90-52 и 6-60-72, информации 6-62-37, об'явлений 6-68-72, фотокорреспондентов 6-90-63, директора издательства 6-68-72, общественной приемной 6-66-52, бухгалтерии 6-90-54, директора типографии 6-89-32.

ОП02540. Типография «Кузбасс» управления по печати. Заказ № 47