Кемеровская областная научная библиотека ГАЗЕТНО-ЖУРНАЛЬНЫЙ ФОНД

Пролетарии всех стран, соединяйтесь!

КУЗБАСС

ОРГАН КЕМЕРОВСКОГО ОБКОМА КПСС и ОБЛАСТНОГО СОВЕТА ДЕПУТАТОВ ТРУДЯЩИХСЯ

ГОД ИЗДАНИЯ 45-й. • № 33 (11706). • Среда, 9 февраля 1966 г. • ЦЕНА 2 КОП.

СООБЩЕНИЕ ТАСС

СО СТАНЦИЕЙ «ЛУНА-9» ПРОВЕДЕН ЕЩЕ ОДИН СЕАНС РАДИОСВЯЗИ

Как уже сообщалось в печати, программа исследования Луны с помощью автоматической станции «Луна-9» успешно завершена.

Вместе с тем, учитывая, что бортовые источники тока имели еще некоторый запас электроэнергии, превышающий расчетное значение, со станцией «Луна-9» был проведен дополнительный двухчасовой сеанс радиосвязи, который начался в 23 часа 37 мин. московского времени 6 февраля.

Во время сеанса связи с борта станции были приняты телеметрическая информация, характеризующая работу систем, температурный режим станции и повторные телевизионные изображения некоторых участков лунной панорамы.

В этот сеанс был израсходован практически весь запас электроэнергии бортовых источников тока, поэтому дальнейшая радиосвязь с автоматической станцией «Луна-9» прекращается.

Всего со станцией «Луна-9» было проведено 7 сеансов радиосвязи общей продолжительностью 8 часов 5 минут.

Полученные уникальные телевизионные изображения поверхности Луны и научная информация будут изучаться и исследоваться.

Результаты исследований будут опубликовываться в печати.

СЕЛЬСКИЕ СТРОЙКИ

ИЗ ГОДА В ГОД все больше преображается облик наших сел. Редко встретишь сейчас такой населенный пункт, где бы не было новостроек. За годы семилетки только за счет государственных капитальных вложений для тружеников деревни возведены благоустроенные жилые дома общей площадью 367,7 тысячи квадратных метров, много детских дошкольных учреждений, клубов, домов культуры, об'ектов бытового и коммунального назначения. В совхозах построено помещений для крупного рогатого скота на 149,5 тысячи голов и свинарников — на 133 тысячи голов.

Наступившая пятилетка открывает перед сельскими строителями новые перспективы. Уже в нынешнем году им предстоит освоить 24,5 млн. рублей — в четыре раза больше, чем в первом году семилетки. Будет введено в строй помещений для крупного рогатого скота более чем на 17 тыс. голов. Появится в четыре раза больше прошлогоднего свинарников. Особенно высокими темпами будут сооружаться зерносклады и зерноочистительные пункты.

Увеличиваются капитальные вложения в мелиоративные работы: в овощеводческих совхозах будет закончено орошение свыше 700 га плантаций, осушено более тысячи гектаров болот, улучшено состояние 4 тысяч га лугов и пастбищ. Начнется сооружение новых теплиц в гг. Новокузнецке и Юрге, рыбопитомника в Бурлакевском совхозе. Предстоит построить свыше 74 тыс. квадратных метров благоустроенного жилья, детские дошкольные учреждения на 425 мест.

Кроме подрядного способа, хозяйства собственными силами должны освоить более пяти с половиной миллионов рублей на сооружении жилых домов и производственных помещений.

Хорошую инициативу проявил коллектив института Кемеровгражданпроект, который разработал несколько проектов современных кинозалов. Сооружение таких «голубых огоньков» в честь 50-летия Советской власти будет вестись повсеместно. В нынешнем году в совхозах и колхозах решено построить клубов на 1.900 мест.

Предстоит, таким образом, огромный об'ем работ. И чтобы выполнить его, требуется с самого начала трудиться напряженно, дорожить каждым днем.

Одна из главных задач состоит в том, чтобы укомплектовать сейчас все передвижные механизированные колонны людьми, усилить их техническую вооруженность и сконцентрировать силы на пусковых об'ектах, вести работы строго по графикам, соблюдать намеченные сроки. Нельзя повторять ошибок прошлого, когда Главкузбасстрой и его мехколонны в первой половине года делали упор только на «валовые» работы, распыляли силы и средства.

К сожалению, уже в январе сельские строители встретились с большими трудностями: из-за отсутствия дорог на об'екты прекратилась доставка стройматериалов. Это очень тревожный факт. Именно сейчас надо создать запас материалов на весь период весенней распутицы. Исполкомы районных и сельских Советов, совхозы и колхозы должны постоянно поддерживать дороги в проезжем состоянии.

Некоторые хозяйства Мариинского, Тяжинского, Тисульского и других районов допускают серьезную ошибку: они не спешат сделать заявки на стройматериалы и несвоевременно рассчитываются с поставщиками. Между тем сейчас предприятия стройиндустрии имеют возможность увеличить отгрузку на село кирпича, сборного железобетона, столярки и т. д.

Особое внимание следует обратить на качество работ, по-хозяйски, бережно использовать стройматериалы. На сельских стройплощадках все еще много беспорядков в расходовании, складировании и хранении материалов.

Многое зависит от того, насколько оперативно заказчики будут обеспечивать строителей технической документацией и оборудованием. Хозяйства должны своевременно разместить заказы на предприятия-изготовители и строго соблюдать договорные обязательства.

Проектным организациям совместно с заказчиками следует заблаговременно оценить качество проектов. В середине прошлого года, например, было принято решение применять облегченные железобетонные конструкции для сельскохозяйственных построек. Однако предприятия Главкузбасстроя производят их недостаточно.

Известно, что в построенных ранее по существующим проектам коровниках оказалось много недостатков. Филиал института Алтайгипросельхозстрой и управление сельского хозяйства облисполкома должны сообща и в кратчайший срок закончить устранение этих промахов. Быстрее надо решать и вопросы, связанные с дальнейшей механизацией животноводческих помещений.

Сельские стройплощадки требуют постоянного внимания районных комитетов КПСС и райисполкомов, партийных организаций совхозов и колхозов. Они призваны помогать строителям вводить об'екты в эксплуатацию точно в срок, решительно бороться за повышение качества и снижение стоимости работ. Повседневной заботы требуют бытовые условия сельских строителей. Нельзя допускать ошибок прошлого, когда в некоторых совхозах строители оказывались без жилья, без горячего питания.

У сельских строителей есть все возможности успешно справиться с заданием первого года пятилетки. Вместе со всеми трудящимися Кузбасса они включились в соревнование за достойную встречу XXIII с'езда КПСС и своим ударным трудом помогают претворять в жизнь решения мартовского Пленума ЦК нашей партии.

НАВСТРЕЧУ XXIII СЪЕЗДУ КПСС

Хорошо идут дела у коллектива скоростной проходческой бригады шахты № 3-3-бис города Прокопьевска, которую возглавляет Герой Социалистического Труда Николай Георгиевич Кочетков. Этот дружный коллектив досрочно завершил свои предс'ездовские обязательства.

НА СНИМКЕ: проходчики бригады Н. Г. Кочеткова.

Фото П. Костюкова.

ИРМА ГОРСТ И ЕЕ ПОДРУГИ

РЕПОРТАЖ

ОТ КОНТОРЫ отделения дорога ведет за околицу деревни. Там, за утонувшей в снегу изгородью, тянутся длинные приземистые здания. Это Судженская молочная ферма Яйского совхоза. А вот и коровник, в котором трудится первая бригада. Он выделяется своими размерами.

Колючий ветер бросает в лицо пригоршни снега. Возле коровника ни души, лишь мохнатая лошаденка терпеливо ждет хозяина. А он, бригадир Н. И. Барышняков, появится не скоро: идет дойка.

Бригадир с утра озабочен. Нужно давать клички телятам, а это не так-то просто. В будущем часть лучших телок пополнит дойный гурт, а в нем и так полно Цыганок, Пеструх, Дочек. Есть даже совсем не полосатые Зебры. Но, в общем, забота приятная. Хуже, когда ее не бывает.

Руки доярок кажутся медлительными. Но, присмотревшись, понимаешь, что за неторопливостью кроется умение людей, знающих свое дело.

Вот Ирма Горст. На ферме девушка недавно, но уже в совершенстве овладела своей профессией. В прошлом году от каждой коровы своей группы она получила по 3.021 кг молока.

— Но тогда у меня было две яловые, — вздыхает она. — От них какой толк? Нынче таких нет, можно надоить еще больше. Правда, еще есть коровы, что хоть сани корма давай, а все без пользы. Со временем заменим их. Есть хорошее пополнение. Зато Ночка, Доча и Малютка дают по 14—15 килограммов каждый день. Компенсируют, так сказать, — улыбается Ирма. Сейчас ежедневно она получает около девяти килограммов молока на корову.

Неподалеку группа Эмилии Минушкиной. Эмилия — ровесница Ирмы, секретарь комсомольской организации фермы. Она тоже давно доказала, что не все то зелено, что молодо. Ее прошлогодние результаты даже чуть лучше, чем у Ирмы.

Но и ветераны не сдают позиций. Евдокия Михайловна Микульская в прошлом году получила по 3.015 кг молока на корову. Всего восьми килограммов не хватило до трех тысяч у Прасковьи Абрамовны Поливцевой. Обидно, конечно, но нынче все встанет на свои места. И залогом этого — хорошее начало нового года.

Короткий зимний день животноводов полон забот. И хорошо, когда труды не пропадают даром. Первая бригада фермы, пожалуй, лучшая в районе. В прошлом году доярки многих хозяйств боролись за трехтысячные надои, но лишь шесть добились заветной цели. Из этих шести — трое в бригаде Н. И. Барышнякова. Но главное не в этом. Ведь многие совсем малость не дотянули до заветной цифры. И в среднем итог года неплохой — свыше 2.800 кг молока на корову.

Сейчас на ферме трудная пора — зимовка. Время это всегда напряженное, а нынче — особенно. Если силоса, концентратов еще хватает, то сена в бригаде совершенно нет. И все-таки бригада к открытию с'езда партии решила надоить по пятьсот килограммов молока от каждой коровы, а Ирма Горст и многие другие — по 700 килограммов. Животноводы упорным трудом доказывают, что и зима — пора высоких надоев.

Н. САВИНЫХ,
спец. корр. «Кузбасса».

ПОПРАВКИ К ПРОЕКТУ

Перед горняками «Чертинской-Западной» поставлена задача: к концу текущего года освоить проектную мощность шахты, т. е. давать в сутки не 2.825 тонн топлива, как сейчас, а 3.260. Один из основных резервов увеличения добычи шахтеры видят во внедрении на крутых пластах механизированной выемки угля. В прошлом году комбайн УКР-1 отлично зарекомендовал себя на Втором пласту. Примечательно такое сравнение. Бригады тт. Ромашова и Литасова трудились в одинаковых геологических условиях. Первая выдала комбайном за год 116.968 тонн угля, и себестоимость каждой тонны обошлась в 2 руб. 3 коп. У работавшей на отпалку бригады Литасова эти показатели соответственно 68.691 т и 2 руб. 34 коп.

Сейчас на шахте впервые внедряется комбайн по Четвертому пласту. Его геологические условия существенно отличаются от Второго: мощность пласта больше на полметра, и почва очень рыхлая. Но бригада т. Воросцова упорно подбирает ключи к капризам пласта. В отдельные дни она уже давала до 650 тонн угля.

Стремясь достойно встретить XXIII с'езд, Воросцов и его товарищи обязались в феврале добыть 12.500 тонн угля, а в марте — 15 тысяч.

К концу года на «Чертинской-Западной» будут работать четыре комбайна УКР. Шахта станет выдавать столько угля, сколько предусмотрено проектом.

(Корр. «Кузбасса»).

г. Белово.

СКОРОСТИ РАСТУТ

Несколько бригад на шахтах Прокопьевска работают по скоростным графикам проходки мелкой нарезки для щитов. Наилучших результатов добилась бригада В. Лебедева с шахты № 8. Она за месяц пробила 823 метра горных выработок. На февраль коллектив определил рубеж — 1.000 метров печей и сбоек.

☆ ☆ ☆

Достойные подарки предстоящему с'езду КПСС готовят проходчики бригад Н. Велигурова и Д. Максимца, работающие на шахте им. Калинина. Первая из них в январе прошла 740 метров мелкой нарезки и смонтировала две секции щита, вторая дала 793 метра.

☆ ☆ ☆

Лучших результатов на проходке квершлагов снова добилась бригада Г. Идрисова с шахты «Коксовая-1». Она в январе проложила 135 метров двухпутевого квершлага, записав в счет подарков с'езду партии 25 сверхплановых метров.

☆ ☆ ☆

Бригада Н. Руденко славится на шахте им. Дзержинского мастерством скоростного прохождения откаточных штреков. Сейчас она пробивает выработку с большой присечкой породы. Несмотря на сложные условия, горняки решили в феврале пройти 280 метров штрека и обновить общешахтный рекорд. Первые дни работы говорят, что бригада уверенно идет к цели. Суточные уходы составляют 11—12 метров.

(Корр. «Кузбасса»).

г. Прокопьевск.

ВЕСТИ ИЗ КИСЕЛЕВСКА

Поток сверхпланового угля

Хорошо начали пятилетку горняки шахты «Тайбинская». Они готовят XXIII с'езду КПСС свои трудовые подарки. План января успешно закончен на несколько дней раньше срока. Выдано-нагора более десяти тысяч тонн дополнительного топлива. Особенно хорошо трудятся коллективы коммунистического труда — участков №№ 13 и 15, а также участков №№ 6, 12, 10, 2.

Соревнуются шахты

Сильными трудовыми соперниками в городе считаются коллективы шахт имени Вахрушева и № 12, несколько лет соревнующиеся между собой.

На днях горняки «Двенадцатой» встречали у себя вахрушевцев. Вместе подвели итоги труда за минувший год. Передовые коллективы бригад и участков обменялись опытом работы. Тут же решили продолжить традиционное соревнование и наметили новые рубежи, в частности, обязались выдать до конца года сверх плана десятки тысяч тонн угля. А коллектив шахты № 12 взял дополнительные обязательства к 50-летию Советской власти и 50-летию родного предприятия, которое также будет отмечаться в октябрьские дни будущего года.

Один день — на сэкономленных материалах

Недавно вожаки комсомольско-молодежных бригад города собрались вместе, чтобы поговорить по большому счету. Разговор получился деловой и задушевный. Затем было принято обращение ко всем комсомольцам и молодежи Киселевска, в котором бригадиры выступили с призывом: один день в месяц работать на сэкономленных материалах, включиться в борьбу за право быть обладателем вымпела нашего земляка, летчика-космонавта Героя Советского Союза А. А. Леонова.

А. АФАНАСЬЕВ.

По телефону 6-62-37

1.516 ДЕПУТАТОВ ВСТРЕЧАЮТСЯ С ИЗБИРАТЕЛЯМИ

Вчера вечером в Кемерове зажглись огни агитпунктов всех бывших избирательных участков. Встретиться со своими избирателями пришли 1.516 депутатов районных, поселковых, городского и областного Советов депутатов трудящихся. Они рассказали о своей деятельности на избирательных округах, а также выступили с отчетами о работе исполкомов Заводского, Центрального, Рудничного, Кировского райсоветов, Кедровского, Ягуновского, Боровского и Промышленновского поселковых Советов, Кемеровского городского Совета.

ЭКОНОМИЯ — СТО ТЫСЯЧ РУБЛЕЙ

Почин столичных предприятий об экономном и эффективном расходовании металлов, сырья, энергии нашел горячую поддержку у азотчиков. В эти дни экономисты цехов разрабатывают мероприятия, которые дадут заводу весомый экономический эффект — 100 тысяч рублей.

Коллектив решил улучшить работу фильтров. Большую экономию даст рациональное использование пара. Реконструкция калориферов позволит сэкономить тысячи квтч. электроэнергии. На заводе поставили задачу — усовершенствовать технологический режим и за счет этого экономить хлор и этиленовую фракцию.

ПОЗДРАВЛЯЕМ, «КУЗБАССЭЛЕКТРОМОТОР»!

Из Москвы пришла радостная весть — коллектив кемеровского завода «Кузбассэлектромотор» по итогам соцсоревнования предприятий Министерства электротехнической промышленности за четвертый квартал прошлого года получил переходящее Красное знамя Совета Министров СССР и ВЦСПС и первую денежную премию.

ЗАЩЕБЕТАЛ «СНЕГИРЕК»...

За окном мела февральская пурга, а в этом светлом радостном доме, только что вступившем в строй за телецентром, справляли новоселье дети кемеровских карболитчиков. Новый детский комбинат — ясли и детсад — получил ласковое имя — «Снегирек». 140 ребятишек утром спешат теперь в «Снегирек» с папами и мамами.

ОКНО В МИР

УКРЕПЛЯТЬ ДУХ ТАШКЕНТА

БРЮССЕЛЬ, 7 февраля. (ТАСС). Всемирный Совет Мира горячо одобряет решение Всеиндийского совета мира провести в феврале мероприятия, направленные на укрепление духа Ташкента, против происков империализма в этом районе земного шара, говорится в распространенном здесь послании Всемирного Совета Мира.

В послании, адресованном Всеиндийскому совету мира, отмечается огромное значение ташкентской встречи. Подписание Ташкентской декларации, подчеркивается в послании, является убедительным примером возможности мирного решения спорных вопросов между независимыми государствами.

КОНЧИНА ВИЛИСА ЛАЦИСА

РИГА, 7 февраля. (Корр. ТАСС). После продолжительной и тяжелой болезни здесь на 62 году жизни скончался известный латышский писатель, видный советский государственный деятель Вилис Лацис.

СОВЕТСКИЙ ФИЛЬМ В ЗАПАДНОМ БЕРЛИНЕ

ЗАПАДНЫЙ БЕРЛИН, 7 февраля. (ТАСС). Здесь вчера вечером состоялся просмотр советского фильма «Обыкновенный фашизм». Большой зрительный зал Академии искусств, в котором проводился просмотр, был полон. Собравшиеся, в большинстве студенты западноберлинских высших учебных заведений, тепло приветствовали присутствовавшего на просмотре режиссера фильма Михаила Ромма. По окончании демонстрации фильма состоялось обсуждение, затянувшееся далеко за полночь. Михаил Ромм ответил на многочисленные вопросы участников обсуждения.

ЖЕРТВЫ НОЧНОЙ ОБЛАВЫ

НЬЮ-ЙОРК, 7 февраля. (ТАСС). Десять африканцев были убиты во время очередной ночной полицейской облавы в одном из кварталов Иоганнесбурга.

По сообщению корреспондента агентства Ассошиэйтед Пресс, южноафриканские полицейские спустили на толпу африканцев служебных собак. В панике, охватившей толпу, были задавлены насмерть девять человек, один африканец был застрелен полицейскими.

ЖИЗНЬ В ТРЕВОГЕ

ТОКИО, 7 февраля. (ТАСС). Сильный подземный толчок разбудил сегодня ранним утром жителей японского города Мацусиро (префектура Нагано). Землетрясение вызвало в городе разрушения. В некоторых домах появились трещины. Стена здания местного полицейского управления обрушилась.

Население города Мацусиро живет в постоянной тревоге. Непрекращающиеся с лета прошлого года подземные толчки различной силы почти ежедневно напоминают о грозящей опасности.

ЗЕМЛЕТРЯСЕНИЕ В ПАКИСТАНЕ

ТАШКЕНТ, 7 февраля. (Корр. ТАСС). Сегодня в 10 часов 25 минут по местному времени центральная сейсмическая станция «Ташкент» зарегистрировала сильное землетрясение. По предварительным данным, эпицентр находится в центральной части Пакистана. Сила землетрясения в эпицентре, возможно, достигла восьми—девяти баллов.

ИСТОРИЧЕСКИЙ ПОДВИГ СОВЕТСКОГО НАРОДА

ПОЗДРАВЛЕНИЯ ИЗ ЗАРУБЕЖНЫХ СТРАН

Весь мир приветствует историческое достижение СССР — успешную посадку советской автоматической станции на Луне. По этому поводу в адрес Л. И. Брежнева, Н. В. Подгорного, А. Н. Косыгина продолжают поступать из зарубежных стран телеграммы от государственных и политических деятелей.

Свои поздравления и пожелания дальнейших успехов Советскому Союзу в освоении космоса во имя прогресса человечества прислали: первый секретарь ЦК Болгарской компартии, председатель Совета Министров НРБ Тодор Живков, председатель Президиума Народного собрания НРБ Георгий Трайков, президент Об'единенной Арабской Республики Гамаль Абдель Насер, президент Пакистана Мохаммед Айюб Хан, президент Гвинейской Республики Ахмед Секу Туре, председатель Революционного совета, председатель Совета Министров Алжирской Народной Демократической Республики Хуари Бумедьен, президент Италии Джузеппе Сарагат, федеральный президент Австрийской Республики Франц Ионас, премьер-министр Швеции Таге Эрландер, шах Ирана Мохаммед Реза Пехлеви, президент Республики Замбия К. Д. Каунда, генеральный секретарь Организации Об'единенных Наций У Тан.

Сердечные поздравления в адрес Центрального Комитета КПСС поступили от Коммунистической партии Германии, от Арабского социалистического союза ОАР, от социалистической партии и Революционного фронта народного действия Чили.

(ТАСС).

В ПРЕЗИДИУМЕ ВЕРХОВНОГО СОВЕТА СССР

За успешное выполнение заданий семилетнего плана по увеличению выпуска металла и достижение высоких технико-экономических показателей в работе Президиум Верховного Совета СССР наградил Донецкий и Череповецкий металлургические заводы орденом Ленина.

За крупные успехи, достигнутые в увеличении выпуска высококачественных сталей и специальных сплавов и освоение новых технологических процессов производства, запорожский электрометаллургический завод «Днепроспецсталь» им. А. Н. Кузьмина награжден орденом Трудового Красного Знамени. Такой же награды за достигнутые успехи удостоены Златоустовский и Гнакиевский металлургические заводы и рудоуправление им. Дзержинского треста «Дзержинскруда».

(ТАСС).

ДЕЛОВИТОСТЬ, ИДЕЙНОСТЬ, ЧЕЛОВЕЧНОСТЬ

ИЗ ПРАКТИКИ РАБОТЫ ГОРКОМА КПСС С РУКОВОДЯЩИМИ КАДРАМИ

НА ПРОТЯЖЕНИИ ряда лет одна из основных забот нашего горкома партии, его бюро и аппарата — улучшать качественный состав руководящих кадров, прежде всего хозяйственных руководителей.

В городе сложилась практика, когда выдвижению того или иного работника предшествует проверка его деловых, политических и личных качеств. Обычно изучение кандидатуры начинается непосредственно в коллективе, учитывается мнение партийной организации, рядовых работников.

Но, разумеется, в поле зрения горкома не только вновь выдвигаемые товарищи, но и весь круг руководящих кадров.

«Если коммунист — администратор, его первый долг — остерегаться увлечения командованием», — предостерегал В. И. Ленин. В практику все больше и больше теперь входит метод убеждения, и он должен занимать главное место в деятельности руководителя. Но нередко еще встречаются руководящие работники, стилем которых является так называемое «голое администрирование».

Правильно говорят, что стиль — это человек. Каков уровень подготовки наших кадров, таков и стиль их работы. Хорошо подготовленный, опытный человек опирается больше на свои знания, действует убеждением. А кто сам мало знает и умеет, тот обычно командует, действует окриком и нажимом. Вот почему в работе с руководящими кадрами горком КПСС на первое место ставит организацию их учебы.

У нас в городе три года действует семинар партийно-хозяйственного актива. Его слушатели — руководители предприятий и учреждений, главные специалисты и начальники отделов, секретари парторганизаций и председатели профсоюзных комитетов — изучают вопросы политической экономии и конкретной экономики, общественно-политические и юридические темы.

После сентябрьского Пленума ЦК с новой остротой встала задача — вооружать руководителей экономическими знаниями. И нужда в этом выявилась немалая. Как-то, например, начальнику шахты № 4 С. М. Белоусову задали вопрос, какие меры он наметил для перехода предприятия на новый режим работы. Он рассказал о некоторых организационных мероприятиях, принятых на партийных и рабочих собраниях, но своих конкретных планов у него не оказалось. Отчасти, видимо, потому, что шахта пока не переводится на работу по-новому. Но, главное, он не уяснил до конца смысл реформы. А ведь сейчас, как никогда, руководитель должен учиться предвидеть, жить не одним сегодняшним днем, а перспективами своего предприятия, глубоко анализировать экономические показатели.

С учетом этих требований мы и перестроили программу обучения в семинаре. За последнее время изучены темы: «Роль экономических стимулов в улучшении работы промышленных предприятий», «О роли кредита в совершенствовании ценообразования» и другие. Стараемся по крупице собирать опыт других. Так, начальник шахты № 2 Г. И. Гусев после учебы в Кемерове выступил перед слушателями семинара с лекцией «Расширение хозяйственной самостоятельности предприятия — важный стимул развития социалистической экономики». На каждом занятии обязательно делается самими слушателями обзор материалов из «Экономической газеты». Особое внимание при этом обращается на опыт предприятий, работающих по-новому.

Не меньшее внимание горком и партийные организации уделяют командирам среднего звена. При горном техникуме организована экономическая учеба руководителей участков и горных мастеров. Перед ними выступают с лекциями главный инженер, главный бухгалтер и заместители управляющего трестом «Анжероуголь», а также ведущие специалисты шахт. В тресте создан институт передового опыта. Здесь руководители шахт и участков отчитываются о своих поездках на Выставку достижений народного хозяйства, в другие угольные бассейны, передовики предприятий треста рассказывают о своих достижениях.

Во время всекузбасского смотра качества продукции у нас родилась еще одна форма взаимного обмена опытом работы — совместные конференции поставщиков и потребителей. Такие конференции проведены, например, на хлебозаводе, в горпищекомбинате, на гормолзаводе, швейной фабрике № 9 с участием работников торговли. Разговор был острый, откровенный, деловой. Сейчас на крупных промышленных предприятиях готовятся экономические конференции по материалам сентябрьского Пленума ЦК КПСС.

Воспитанию у руководителей чувства ответственности, деловитости и четкости в работе в значительной мере способствует обсуждение проблемных вопросов на заседаниях бюро горкома партии. В связи с тем, что на шахте № 3 был внедрен угольный комбайн, мы обсудили на бюро вопрос об участии инженерно-технических работников шахты в борьбе за технический прогресс. На это заседание были приглашены инженерно-технические работники других шахт. Другой вопрос — о подборе, расстановке и воспитании руководящих кадров на шахте № 4 — возник потому, что здесь часто сменялись начальники участков и мастера. В присутствии всех начальников и секретарей парторганизаций шахт на одном из заседаний бюро был заслушан отчет управляющего трестом Б. Б. Авдеева о выполнении мероприятий по росту производительности труда на шахтах. Постановления бюро горкома снимаются с контроля только после отчета ответственных за их исполнение лиц.

В партийных организациях города стало правилом докладывать коммунистам о выполнении постановления предыдущего собрания. Причем докладывает не только секретарь парторганизации, а все, кого собрание обязывало решить тот или иной вопрос. Такой же порядок заведен и на пленумах горкома.

Хорошие, умные мысли — не монополия руководителей. У рядовых работников, коммунистов их в целом гораздо больше. Ильич учил ценить опыт масс, дорожить им, ибо за народными массами сила числа, сила неисчерпаемых источников всего самоотверженного, идейного, честного, рвущегося вперед, просыпающегося к строительству нового.

Горком постоянно прислушивается к критическим выступлениям коммунистов на собраниях, изучает их, обобщает. Учим мы этому хозяйственников и секретарей первичных парторганизаций. Внедряется в практику издание приказов руководителей предприятий после партийных собраний, если решения касались хозяйственной деятельности.

О критических замечаниях, высказанных на недавней городской партийной конференции, в январе шел разговор на пленуме горкома, где о мероприятиях доложили председатель горисполкома Г. К. Марченко, главный инженер треста «Анжероуголь» В. М. Станкус, председатель горкома профсоюза угольщиков Ф. Ф. Кедров, а также секретарь горкома КПСС.

Мы отчетливо представляем себе, что успешная работа по-новому немыслима без активного участия каждого коммуниста, всех трудящихся. Поэтому горком старается поднять роль партийных организаций в воспитании коллективов, в экономической деятельности предприятий. Большое значение мы придаем учебе секретарей парторганизаций. Школа для них, созданная при горкоме, состоит из четырех групп — по отраслям. Кроме общих теоретических лекций, практикуем ежемесячно тематические занятия. Так, секретари парторганизаций шахт ознакомились с наглядной агитацией на шахте № 9-15; секретарь парткома шахты № 3 В. М. Караваев рассказал, как партком организует выполнение решений сентябрьского Пленума ЦК КПСС; на обогатительной фабрике шахты № 9-15 директор Л. В. Ташлыков и секретарь парторганизации Г. В. Пудовкин поделились опытом работы по экономии электроэнергии и росту рядов партии. В группе секретарей школьных парторганизаций с рассказом об организации пропаганды материалов сентябрьского Пленума ЦК среди учащихся выступила секретарь парторганизации школы № 36 Ф. Д. Влахова.

Аналогичная работа проводится парткомами с секретарями участковых и цеховых парторганизаций.

Одна из важнейших задач парторганизаций — научить руководителей умению идейно вдохновлять и воспитывать людей, установить тесную духовную связь с людьми, с коллективом. Руководитель должен знать не только, как работает его подчиненный, но и в каких условиях он живет, что читает, как учатся его дети, и многое другое.

Посещение руководителями квартир трудящихся в городе стало системой. Безусловно, это помогает лучше знать нужды и запросы рабочих и служащих, быстрее на них реагировать, что в свою очередь ведет к снижению количества жалоб и заявлений в городские и вышестоящие организации.

Я остановился лишь на некоторых формах работы горкома с кадрами. Можно было бы рассказать и об активном выдвижении женщин на ответственные посты, об участии руководителей в лекционной пропаганде, в деятельности различных экономических бюро и советов, штабов по борьбе с потерями рабочего времени, по технике безопасности и добровольных народных дружин и т. д. Все это, в конечном счете, способствовало тому, что предприятия города досрочно выполнили план минувшего года, заметно улучшились технико-экономические показатели на большинстве предприятий и строек. Выполнили свои предсъездовские обязательства шахтеры рудника, выдав в январе сверх плана 17.000 тонн угля.

Но у нас еще много нерешенных задач, особенно в экономической деятельности предприятий и строек. На них-то мы и сосредоточиваем внимание и усилия наших руководящих кадров, добиваясь от них деловитости, постоянного идейного роста, чуткости к людям.

Л. ГОЛОСОВ,
секретарь
Анжеро-Судженского
горкома КПСС.

ПО СЛЕДАМ ОДНОГО ПИСЬМА

СТАЖИРОВКА ЗАТЯНУЛАСЬ...

Дорогая редакция! После окончания Люблинского индустриального техникума меня направили в Кемерово, на кирпичный завод. И вот уже полгода, как я «осваиваю» один и тот же производственный процесс, где знания специалиста абсолютно не требуются. Правда, меня назначали и мастером, но от этой должности вскоре освободили...

А. ФЕДОТОВА.
Кирпичный завод № 10-12
г. Кемерова.

☆ ☆ ☆

Автор письма Алевтина Федотова приехала в Кемерово из Подмосковья. Работала там на хорошем заводе, получала приличную зарплату, закончила техникум. И вот она едет в Кузбасс: техники-керамики нарасхват повсюду.

В нашу область ежегодно приезжают многие десятки инженеров и техников. Принимают их на предприятиях, как положено, со вниманием. Человеку, имеющему теоретический багаж, дают возможность познакомиться со всем производством, потрудиться некоторое время на рабочих местах, причем за ним внимательно следят, помогают вырабатывать организаторские навыки. Такая элементарная схема оправдала себя и попросту называется стажировкой. На кирпичных заводах она сравнительно недолгая: через месяц из молодого техника делают квалифицированного мастера.

Но на заводе № 10-12 заведен иной порядок. Прибывшей А. Федотовой, а вместе с ней и другим специалистам присвоили разряд и поставили кого на обжиг, кого на подсушку кирпича. Проходит месяц, второй, третий, а специалисты знай себе обжигают да загружают. Наконец, вызывает «на разговор» А. Федотову начальник цеха т. Горбунов:

— Вот, милочка, пиши-ка ты заявление, что хочешь стать мастером. И возьми соцобязательство: выведу, мол, отстающую смену в передовые.

Даже не смыслящему в производстве человеку здесь видны административные нелепости. Что значит просить должность?

Далее события развертывались следующим образом. Мастер А. Федотова, зная технологию, но не имея опыта работы с людьми, попала в сложную ситуацию. Как-никак, в смене около 50 человек. Их нужно расставить, «загрузить», короче говоря, быть их командиром. Никто на заводе не подсказал ей, как это лучше сделать, с чего начать. К тому же на производстве дела шли из рук вон плохо. Ни один коллектив не выполнял плана. И «за развал» работы А. Федотову, не проработавшую мастером даже отчетного месяца, снимают с должности и вновь ставят на «разряд». Получилось так, будто она виновна, что в прошлом году завод выполнил план всего на... 80 процентов. Да и в текущем дела обстоят не лучше. Только за январь завод задолжал стройкам около миллиона штук кирпича.

☆ ☆ ☆

На стыке двух смен я прочитал собравшимся письмо мастера в редакцию. Выступающие говорили, что техникам на производстве не дают ходу. Директор завода т. Пузенко и главный инженер т. Сидоренко не только не помогают им расти, но излишне придирчивы, нетерпимы к их замечаниям. А замечания их сугубо производственного характера. Техник т. Королькова (рабочая на стадии подсушки) пред'являет претензии: почему температура кирпича ниже регламентной? Ведь это снижает качество продукции. Техник тов. Федотова недовольна организацией труда. Замечание тоже справедливое. Но «ершистость» специалистов, очевидно, не по вкусу ни главному инженеру, ни начальнику цеха т. Горбунову. Им куда проще работать с покладистыми мастерами.

Вот и держат они на руководящих должностях людей с пяти- шестиклассным образованием, которые даже не собираются учиться, а о культуре производства имеют смутное представление. В действующий цех стыдно зайти. Повсюду горы хлама вперемешку со снегом, коммуникации никудышные, механизмы разбиты. Другой же цех, что в Рудничном районе, из-за нарушений технологии и техники безопасности сгорел. Экономика завода тоже трещит по всем швам. Люди начали терять веру в своих командиров и уходят на другие заводы.

В таких трудных условиях руководителям завода следовало бы призвать на помощь знания и энергию молодых специалистов. Польза была бы и для дела, и для самих специалистов. Но на заводе № 10-12, судя по всему, придерживаются иного мнения.

К. КОРОЛЕВ.

Коллектив лаборатории синтеза сердечно-сосудистых средств Новокузнецкого химико-фармацевтического научно-исследовательского института ведет большую работу по внедрению и изучению новых лекарств.

НА СНИМКЕ: руководитель группы, младший научный сотрудник Валентина Печенина и химик Валентина Михайлова ведут исследование нового медицинского препарата.

Фото Р. Нефедьева.

ОЧЕРЕДНОЙ НОМЕР ЖУРНАЛА «КОММУНИСТ»

Вышел в свет второй номер теоретического и политического журнала ЦК КПСС «Коммунист».

В разделе «Партия идет к своему XXIII с'езду», которым открывается номер, опубликованы: передовая статья «Идейная убежденность строителей коммунизма», статья первого секретаря ЦК КП Грузии В. Мжаванадзе «По дороге, указанной Лениным», письмо из Горьковской городской партийной организации А. Масягина — «Коммунисты завода», материалы в записную книжку пропагандиста и лектора — «СССР—великая стройка коммунизма» (цифры и факты).

Раздел «Проблемы социалистического хозяйствования» содержит статьи: В. Батырева — «Хозяйственная реформа и возрастающая роль кредита», председателя колхоза «Новый путь» Калининской области, депутата Верховного Совета СССР П. Козлова — «Наш колхоз».

Под рубрикой «Идеология, наука, культура» напечатаны статьи: И. Фролова — «Материалистическая диалектика и современная биология», заслуженного учителя школы УССР, члена-корреспондента Академии педагогических наук РСФСР В. Сухомлинского — «Народный учитель» (педагогические размышления), беседа с директором Всесоюзного научно-исследовательского института гидротехники и мелиорации И. И. Коваленко — «Союз науки и практики в орошаемом земледелии».

Раздел «Научные обсуждения» содержит обзор откликов на статью М. Василенко, С. Колеснева — «Проблемы использования трудовых ресурсов села», опубликованную в журнале «Коммунист» (№ 18, 1965 год).

В журнале напечатаны также статьи: члена президиума Советского комитета защиты мира Ал. Суркова — «Наперекор возмущенной совести человечества», Вернера Кальвейта — «О наиболее полном использовании экономических законов социализма», члена Центрального Комитета Французской коммунистической партии Роже Леклера — «Работа Французской коммунистической партии в сельском районе», В. Аболтина — «Монополии и войны». Кроме того, в журнале опубликованы: статья Ф. Коровина, Д. Гусева — «В стороне от насущных проблем», рецензии на новые книги и другие материалы.

(ТАСС).

АДРЕС НОВОСТЕЙ:

ЛЕНИНСК-КУЗНЕЦКИЙ РАЙОН

Благодарность работнику милиции

В 1927 году Устинья Федоровна осталась без родителей с малолетним братом Федором. Время было тяжелое, и девушке пришлось сдать мальчика в один из детских домов Свердловска. Вскоре она потеряла связь с ним.

В 1964 году Устинья Федоровна, проживающая в селе Крапивино, обратилась за помощью к начальнику паспортного стола Ленинск-Кузнецкого районного отдела милиции Василию Яковлевичу Мурзину. Целый год продолжались поиски. И вот Яковлевой сообщили, что ее брат живет в одном из совхозов Воронежской области.

Устинья Федоровна прислала письмо т. Мурзину: «Почти через четыре десятилетия я встретилась с братом. Эти счастливые минуты вы подарили мне. Благодарю от всего сердца!».

Сельские огоньки

В поселке Мирном, на центральной усадьбе совхоза «Возвышенка», по инициативе учителей местной школы нынешней зимой стали проводиться интересные вечера-встречи сельской интеллигенции за чашкой кофе. На огонек приглашаются специалисты и руководители, а также передовые рабочие совхоза, участники художественной самодеятельности.

Такие вечера стали проводиться и в с. Демьяновке.

А. СУНКО,
В. КАРМАНОВ.

Письма в редакцию

ТЮКОМ ИЛИ ПОШТУЧНО?

По всей стране развертывается соревнование за экономию в большом и малом. Имеются резервы и у нас. Мне хочется поднять вопрос о целесообразности изменения поставки и отгрузки некоторых лесоматериалов шахтам.

Шахты получают большое количество обапола-затяжки. Это горбылек или тес длиною от одного до двух метров. На их погрузку уходит уйма времени, потому что их несчетное количество в 60-тонной углярке. То же самое и на выгрузку. Подсчитано, что на погрузку и разгрузку со штабелевкой одного вагона с затяжкой вручную тратится 48 рублей. А ведь гораздо удобнее и для поставщика, и для получателя была бы пачковая или контейнерная отгрузка. Допустим, поставщик перед отгрузкой складирует затяжку в пачки по два—четыре кубометра, стягивает пачки проволокой по концам — и получается тюк.

Сейчас затраты только на разгрузку вагона затяжек составляют 23 руб., тогда как пачковая разгрузка краном обошлась бы грузополучателю раза в четыре дешевле. Налицо и другие выгоды: значительно сократился бы простой вагонов, уменьшилось время на штабелевку затяжек. Экономистам комбината «Кузбассуголь» следовало бы изучить, обосновать выгодность поставки затяжек тюками и договориться на этот счет с поставщиками.

Я. БРАЙНЕР,
ст. мастер лесосклада
шахты им. Вахрушева.
г. Киселевск.

ХОРОШИХ ДЕЛ МАСТЕРИЦЫ

Несколько лет тому назад в поселке Черногорском создали женсовет. Возглавила его работник коммунального хозяйства шахты № 3-3-бис Н. И. Мячикова. На счету совета уже немало хороших дел. Открыты четыре детские комнаты. Каждая из них работает по-своему. В одной налажена художественная самодеятельность, в другой открыта детская библиотека на общественных началах, третья «специализируется» на внешкольной работе.

Говоря об активистах, следует прежде всего отметить Фаину Ивановну Похоренко, работницу планового отдела. Она руководила детской дружиной из учеников старших классов. Теперь этих юных стражей порядка приняли в народную дружину. А Фаине Ивановне предстоит создать заново такую же группу. Немало полезного в работу женсовета вносят М. Д. Иранцева, А. К. Корниенко, Н. М. Аксенова, В. И. Авитян, Р. Т. Колесникова, А. Н. Казмина и многие другие.

Уже несколько лет поселок Черногорский неизменно занимает первое место в городе по благоустройству и санитарному состоянию. Успехи эти — результат умелой работы общественных организаций, в том числе и женсовета.

А. КРАСНОПЛАХТИЧ,
забойщик шахты № 3-3-бис.
г. Прокопьевск.

ЗИМОЙ, КАК ЛЕТОМ

Спросите на третьей ферме совхоза «Зенковский»: какая доярка работает лучше всех? Ответят не сразу. Ведь в том, что от каждой коровы в прошлом году получено на 578 кг молока больше, чем предусматривалось, — заслуга всех животноводов.

Сейчас зима, а животноводы фермы сдают продукции не меньше, чем летом. Р. А. Радаева, Е. П. Петрова ежедневно получают по 9—10 кг молока от коровы. Умело работают и их подруги. В соревновании животноводов фермы за достойную встречу с'езда партии впереди идут доярки восьмой бригады. К знаменательной дате они решили получить по 620 кг молока от каждой коровы, а Е. С. Батырева и Е. А. Петрова — по 700 кг.

И. БАРСУКОВ.
Прокопьевский район.

ШАГИ РОССИИ

РАЗВИТИЕ НАРОДНОГО ХОЗЯЙСТВА РСФСР В 1965 году

В опубликованном сообщении Центрального статистического управления при Совете Министров РСФСР подведены итоги выполнения Государственного плана развития народного хозяйства Федерации в 1965 году.

Общественный продукт (продукция всех отраслей материального производства) в 1965 году составил по отношению к 1964 году 106 процентов, национальный доход — 106 процентов, основные производственные фонды в народном хозяйстве на конец года — 109 процентов, продукция промышленности — 107,3 процента, продукция сельского хозяйства — 98 процентов. Производительность труда в промышленности составила 104,6 процента, в строительстве — 106 процентов, прибыль по народному хозяйству — 106 процентов, реальные доходы на душу населения — 107 процентов.

Годовой план по общему об'ему производства и большинству важнейших видов продукции промышленность РСФСР выполнила досрочно. По сравнению с предыдущим годом продукция отдельных отраслей промышленности увеличилась: электроэнергия и теплоэнергия — на 10 процентов, топливная промышленность — на 7 процентов, черная и цветная металлургия — на 9 процентов, химическая промышленность — на 12, машиностроение и металлообработка — на 8, лесная, деревообрабатывающая и бумажная промышленность — на 4, промышленность строительных материалов — на 7, легкая и пищевая промышленность — на 6 процентов, производство предметов культурно-бытового назначения — на 9 процентов.

За истекшее семилетие произведено сверх задания промышленной продукции на сумму около 26 миллиардов рублей.

В сообщении ЦСУ РСФСР указывается, что в истекшем году проводились мероприятия по дальнейшему техническому прогрессу в народном хозяйстве. Этому в значительной мере способствовала творческая активность трудящихся. За год было внедрено полтора миллиона предложений, направленных на техническое совершенствование машин, оборудования, технологических процессов производства, а также на улучшение условий труда.

В работе промышленности наряду с достигнутыми успехами имел место ряд недостатков. Некоторые предприятия не выполнили планов выпуска продукции, повышения производительности труда, снижения себестоимости и роста накоплений.

ЦСУ РСФСР отмечает далее, что в соответствии с решениями мартовского (1965 г.) Пленума ЦК КПСС проводились крупные мероприятия по дальнейшему развитию сельского хозяйства, укреплению экономики колхозов и совхозов. Валовые доходы колхозов возросли по сравнению с 1964 годом на 10 процентов, оплата труда колхозников увеличилась на 11 процентов. Возросло число прибыльных совхозов, однако еще не все хозяйства работают рентабельно. Значительно увеличилась продукция животноводства. Продукция растениеводства, вследствие неурожая в ряде районов, была ниже, чем в 1964 году. Валовой сбор зерна в РСФСР составил 69,4 миллиона тонн. Больше, чем в 1964 году, собрано гречихи, риса и сои, а также льна-долгунца.

Колхозы и совхозы ведут подготовку к весеннему севу. Зяби поднято 72 миллиона гектаров, засыпано 120 миллионов центнеров семян яровых зерновых и зернобобовых культур.

В колхозах и совхозах получено молока в среднем от одной коровы на 252 килограмма больше, чем в 1964 году. Рост производства продуктов животноводства позволил перевыполнить государственный план закупок скота, молока, яиц и шерсти. Поголовье скота возросло по всем категориям хозяйств и достигло на конец года: крупный рогатый скот — 48,2 миллиона голов, свиньи — 29,4 миллиона, овцы и козы — 61,5 миллиона.

В сообщении ЦСУ РСФСР приводятся данные о росте капитальных вложений государства и колхозов в сельское хозяйство, о поставках селу различной техники, о работе транспорта. В разделе «Капитальное строительство» говорится, что в 1965 году вступили в строй 230 новых крупных государственных промышленных предприятий. Кроме того, за счет механизации и интенсификации производства, улучшения технологических процессов, модернизации оборудования и осуществления других мер на действующих предприятиях возросли мощности по производству чугуна, стали, проката черных металлов, химического оборудования, бумаги и другие.

В 1965 году государственные и кооперативные организации вложили в народное хозяйство РСФСР 26 миллиардов рублей — на 6 процентов больше, чем в 1964 году.

Среднегодовая численность рабочих и служащих в народном хозяйстве РСФСР в 1965 году составила 47,5 миллиона человек и увеличилась против 1964 года на один миллион 900 тысяч человек. За последние два года было проведено повышение заработной платы работников отраслей народного хозяйства, непосредственно обслуживающих население. Заработная плата была повышена почти 12 миллионам работников просвещения, здравоохранения, жилищно-коммунального хозяйства, торговли, общественного питания и других отраслей.

Все выплаты и льготы, полученные населением из общественных фондов потребления, составили в минувшем году 25 миллиардов рублей, или на 11 процентов больше, чем в 1964 году.

Достигнуты дальнейшие успехи в области народного образования, науки и культуры. В текущем учебном году свыше 41 миллиона человек охвачено различными видами обучения. В 1965 году переселились в новые квартиры и дома, а также улучшили жилищные условия в ранее построенных домах более шести миллионов человек. Улучшилась медицинская помощь населению. К концу года на 10.000 человек населения приходилось 25 врачей.

Население РСФСР на 1 января 1966 года составило около 127 миллионов человек.

(ТАСС).

ЧЕРЁЗ 24 ГОДА

В КОМНАТУ Александры Родионовны Перевозкиной вошли двое — брат ее Кондрат Епифанович и незнакомый молодой человек.

— Не узнаешь? — обратился брат к сестре.

Женщина подошла к заметно волновавшемуся незнакомцу. С минуту пристально смотрела она в его серые глаза. Потом медленно расстегнула ворот пальто молодого человека и, увидев на шее родинку, вскрикнула:

— Коленька, сынок...

В тот же миг ее, задыхающуюся от слез, подхватил Николай. Он целовал Александру Родионовну, повторяя:

— Мама, родная мама...

Так через 24 года в городе Новозыбкове Брянской области встретились разлученные войной преподаватель из Минска Николай Иванович Перевожкин и его мать Александра Родионовна Перевозкина.

...Война застала семью Перевозкиных в городе Цехоновец Белостокской области (ныне Белостокское воеводство народной Польши), где за полгода до того трагически погиб заведующий районным земельным отделом коммунист Иван Егорович Перевозкин. Спасаясь от фашистской бомбежки, Александра Родионовна с семилетним сыном Колей и годовалым Валерием остановилась в лесу. «Сбегай домой за документами, а я побуду с детьми», — посоветовала Перевозкиной соседка Голубева.

Когда Александра Родионовна возвратилась домой, там оказались руины. А в лес пришла весть, что под обломками дома сказалась и сама Перевозкина.

Узнав об этом, Голубева с братьями Перевозкиными двинулась дальше. А вернувшись в лес, Александра Родионовна уже никого не застала. Так ничего ей не удалось узнать о судьбе своих детей.

Шли годы. Закончилась война. Минули два десятилетия мирного труда. А Александра Родионовна упорно продолжала разыскивать сыновей. Отовсюду приходили неутешительные ответы.

Но вот в сентябре 1965 года Перевозкиной посоветовали обратиться на радиостанцию «Маяк». Вскоре в ее адрес пришла телеграмма: «Маяк» ведет розыски ваших сыновей. На всякий случай спишитесь с Минском, 23, улица Николая Келдыша, 18, квартира 49, Перевожкиным Николаем Ивановичем. Результаты обязательно сообщите: Москва, Лаврушинский переулок, 17, писательнице Агнии Барто».

Николай Иванович — это похоже на сына. Но почему Перевожкин, а не Перевозкин? — задумалась Александра Родионовна. Но тут же родилась догадка: ведь семилетний Коленька плохо выговаривал букву «з».

Тем временем в Минске в квартире Николая Ивановича Перевожкина тоже волновались. Николай был под впечатлением сообщения соседки Юрьевой о том, что она сама слыхала по радио просьбу Александры Родионовны помочь разыскать сыновей. Не довольствуясь разговором с Николаем, Юрьева поспешила сообщить о своих догадках на радиостанцию «Маяк».

Тогда Агния Барто и направила в Новозыбков телеграмму с уже известным содержанием.

При тщательной проверке выяснилось, что Николай Перевожкин действительно родной сын Александры Родионовны. Фамилию его исказили в детском доме.

А какова же судьба второго сына Александры Родионовны? Появилась надежда найти и его. Это произошло после того, как стало известно, что жива Голубева, которая эвакуировалась вместе с семьей Перевозкиных и все эти годы была убеждена, что Александра Родионовна погибла под развалинами своего дома в городе Цехоновец.

Голубева, проживающая сейчас в Минске, рассказала следующее. 23 июня 1941 года она оставила Валерия Перевозкина в одной бездетной семье на территории Белостокской области, вблизи шоссе Белосток—Волковыск. Затем до конца августа 1941 года Голубева проживала вблизи города Волковыска, в деревне Каменец у гражданина Курилова (или Курилович). Последний заявил ей, что знает тех людей, у которых Голубева оставила Валерика.

Поиски продолжаются. Быть может, с помощью друзей из Польской Народной Республики удастся найти и второго сына Александры Родионовны.

Мы на днях побывали у Перевозкиной. «Чувствую себя так, будто с плеч моих сбросили несколько десятков лет, — говорит она. — Никогда я еще не была так счастлива, как сейчас».

Александра Родионовна готовится с'ездить в Минск. Там ее с нетерпением ждут Николай с женой и их дочуркой Оксаной.

Арон ЭПШТЕЙН.
(АПН).

ЗАЯВЛЕНИЕ ШЛЕЗИНГЕРА

НЬЮ-ЙОРК, 7 февраля. (ТАСС). Артур Шлезингер, который был в свое время специальным помощником президента Кеннеди, назвал расширяющееся участие США во вьетнамской войне «трагедией» и охарактеризовал, как неубедительные, доводы, приведенные правительством Джонсона в оправдание возобновившихся бомбардировок ДРВ.

Выступая вчера в одном из колледжей штата Род-Айленд, он заявил, что «во Вьетнаме у Соединенных Штатов определенно нет специфических национальных интересов».

— ⊙ —

США ВООРУЖАЮТ ЮЖНУЮ КОРЕЮ

ПХЕНЬЯН, 7 февраля. (ТАСС). Сегодня опубликовано послание главы корейско-китайской стороны в военной комиссии по перемирию в Корее генерал-майора Пак Чун Гука, которое он направил 3 февраля комиссии нейтральных стран по наблюдению за перемирием в Корее. В послании приводятся факты усиления военных приготовлений в Южной Корее, доставки Соединенными Штатами в Южную Корею новейших типов танков, самолетов, орудий и другого военного снаряжения. Как подчеркивается в послании, корейско-китайская сторона уже заявила в связи с этим американской стороне решительный протест на последнем заседании военной комиссии по перемирию в Корее.

ВЕЛИКОЕ ДОСТИЖЕНИЕ ЧЕЛОВЕЧЕСТВА

Выдающаяся победа советской науки и техники — мягкое прилунение автоматической станции «Луна-9» и успешная программа исследований Луны, осуществленная с ее помощью, продолжают вызывать огромный интерес во всем мире.

ПРАГА. Многочисленные сообщения о советской автоматической станции публикуют чехословацкие газеты под крупными заголовками: «Луна-9» успешно выполнила свою миссию», «Программа научных исследований завершена блестяще», «Советский Союз держит пальму первенства в изучении космического пространства».

То, что сделала «Луна-9», пишет «Руде право», поистине относится к области фантастики. Телевизионная аппаратура передала богатейший материал, который расширит человеческие знания о структуре лунной поверхности.

Несомненно, что эти фотографии навсегда войдут в историю как снимки столетия, как уникальные документы, свидетельствующие о величии человеческого ума.

Советский Союз, подчеркивает «Свободне слово», открыл новую страницу триумфальных побед в завоевании космоса. Для науки новый эксперимент имеет неоценимое значение. Новый этап в космонавтике открывает вновь Советский Союз.

БЕЛГРАД. «Борба» и «Политика» на первых страницах под крупными заголовками сообщают сегодня об успешном завершении программы исследований Луны с помощью автоматической станции «Луна-9».

«Борба» подчеркивает, что переданные станцией снимки представляют исключительно большую ценность. «Политика» отмечает, что полет «Луны-9» с большой точностью направлялся с Земли.

Большую передачу, посвященную завершению полета «Луны-9», организовало вчера вечером Белградское телевидение. Во время передачи были показаны снимки лунной панорамы, сделанные автоматической станцией «Луна-9».

ТОКИО. Огромные, почти на полный разворот, фотоснимки поверхности Луны, переданные на Землю автоматической станцией «Луна-9», многочисленные сообщения и комментарии о полете станции заполняют сегодня страницы всех, без исключения, японских газет, передачи телевидения. «Луне-9» посвящает свои передачи Японское радио. Японские ученые отмечают историческое значение снимков поверхности Луны, сделанных советской автоматической станцией.

СОФИЯ. «Я восхищен великим достижением советских ученых. Желаю, чтобы оно было увенчано дальнейшими успехами на благо всего человечества», — заявил в интервью болгарской газете «Народна младеж» император Эфиопии Хайле Селассие I. Телеграмма из Аддис-Абебы с этим заявлением помещена сегодня в газете.

БОНН. Западногерманские газеты подчеркивают, что подвиг советских ученых уже принес неоценимые практические результаты, наиболее ярким свидетельством которых являются фотографические снимки, переданные на Землю автоматической станцией «Луна-9».

Эти снимки опубликованы сегодня всеми крупнейшими газетами Федеративной Республики Германии.

Мюнхенская «Зюддейче цейтунг» отмечает, что переданные на Землю фотоснимки лунной поверхности являются «отличными по своему качеству». Газета подчеркивает, что мягкое прилунение автоматической станции «Луна-9» и результаты работы приборов, которые эта станция доставила на поверхность Луны, будут содействовать раскрытию многих тайн Луны.

Газета «Нейе Рейн-цейтунг» заявляет, что фотоснимки, переданные советской автоматической станцией, показали, что поверхность Луны является твердой. Эти данные, отмечает газета, имеют неоценимое значение для будущего полета человека на Луну.

БЕРЛИН. «Началась новая глава космоплавания», «Луна-9» осмотрела Луну», «Луна-9» успешно выполнила свою программу», — под такими заголовками центральные газеты ГДР помещают материалы, в которых дается высокая оценка первых результатов советского космического эксперимента. «Советская автоматическая космическая станция «Луна-9» успешно завершила свою научную программу, — подчеркивается в комментарии газеты «Юнге вельт». — Закончился один из самых крупных за последние годы экспериментов в области космонавтики». Газета указывает, что снимки лунного ландшафта явились сенсацией, вызвавшей восхищение и признание достижений советской науки во всем мире. «Эксперимент, осуществленный «Луной-9», создал первую ступень для полета экипажа на Луну»,— подчеркивает «Юнге вельт».

(ТАСС).

7 февраля.

Вид на Будапешт — столицу народной Венгрии и новый мост через Дунай «Эржебет», построенный на месте разрушенного немецкими фашистами.

Фото МТИ—ТАСС.

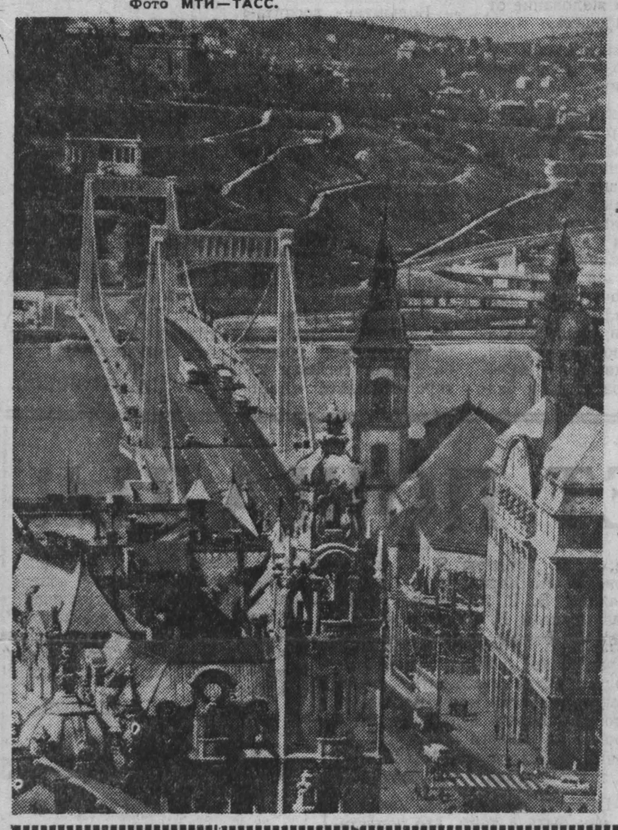

МЕЖДУНАРОДНАЯ ЖИЗНЬ

СО ВСЕХ МЕРИДИАНОВ

ПИСЬМО СУФАНУВОНГА

ХАНОЙ. За последние несколько лет американские империалисты намеревались оккупировать Южный и Центральный Лаос, чтобы превратить эти районы в плацдарм, соединяющий поле битвы в Южном Вьетнаме с их военными базами в Таиланде, — говорится в переданном агентством ВИА письме заместителя премьер-министра коалиционного лаосского правительства принца Суфанувонга королю Лаоса.

Суфанувонг подчеркнул, что если вовремя не будут сорваны эти планы Соединенных Штатов, то война в Лаосе станет еще более ожесточенной и может выйти за пределы Индокитая.

ПАРТИЗАНСКОЕ ДВИЖЕНИЕ В ЮЖНОЙ РОДЕЗИИ

ЛУСАКА. Около 500 африканских борцов за свободу ведут в районе Нкаи (Южная Родезия) партизанскую борьбу против расистского режима Смита. Об этом пишет издающийся в Лусаке орган Союза африканского народа Зимбабве (ЗАПУ) еженедельник «Зимбабве ревью».

По сообщению «Зимбабве ревью», вооруженные столкновения происходят также в областях Мтоко, Русапи, Синоя, Гванда, Филабуси и других районах.

ДЕМОНСТРАЦИЯ ВЕТЕРАНОВ

ВАШИНГТОН. В знак протеста против возобновления американской авиацией бомбежек ДРВ, против расширения правительством США грязной вьетнамской войны у Белого дома прошла демонстрация ветеранов второй мировой войны.

Группа ветеранов из Нью-Йорка решила сдать президенту Джонсону (как верховному главнокомандующему) заслуженные ими в войне боевые награды, медали и военные документы. Этим действием, заявил корреспондентам представитель группы, мы хотим показать, что вьетнамская война не может вестись от нашего имени.

Однако ветераны войны не были пропущены в Белый дом...

РЕПРЕССИИ СМИТА ПРОТИВ СОЛДАТ-АФРИКАНЦЕВ

ЛУСАКА. В военном суде Булавайо проходит судебный процесс африканских солдат, отказавшихся повиноваться расистскому режиму Смита. За неподчинение приказам многие солдаты были разоружены и заключены в тюрьмы.

Как сообщает еженедельник «Зимбабве ревью», брожение происходит и среди африканских полицейских. Не полагаясь на них, Смит «взял взаймы» у южноафриканских расистов «большое число агентов секретной службы Фервурда».

САМЫЙ БОЛЬШОЙ В АЗИИ

ДЕЛИ. Открыто движение по самому большому в Азии автодорожному мосту через реку Сон (штат Бихар). Длина моста, сконструированного и построенного индийскими инженерами, равна 3.300 метрам. Он сократит путь для автомобилей на маршруте между Калькуттой и Дели на 200 км.

Этот мост входит в число сооружений проектируемой азиатской сети шоссейных дорог, основные магистрали которой пересекут Азию от Турции до Вьетнама и от Ирана до Индонезии.

ЗОЛОТАЯ МЕДАЛЬ ИМЕНИ ЖОЛИО-КЮРИ ВРУЧЕНА ВЕЙККО СВИНХУВУДУ

ХЕЛЬСИНКИ. 6 февраля здесь состоялось торжественное вручение золотой медали мира имени Фредерика Жолио-Кюри видному общественному деятелю, председателю организации «Сторонники мира Финляндии» Вейкко Свинхувуду.

Вручая медаль, и. о. президента — исполнителя Всемирного Совета Мира Изабелла Блюм отметила большие заслуги Вейкко Свинхувуда, особенно в организации конгресса мира в Хельсинки летом 1965 года.

От имени советских сторонников мира награжденного приветствовал ответственный секретарь Советского комитета защиты мира М. И. Котов.

ИМЕНЕМ НАРОДА

ГВАТЕМАЛА. Одно из соединений вооруженных сил гватемальских повстанцев (ФАР) после суда, проведенного в местечке Хутиапа, приговорило к расстрелу военного уполномоченного Орасио Мендоса, который убивал и пытал крестьян. Под давлением улик Мендоса сознался в своих преступлениях.

Приговор был приведен в исполнение.

АРЕСТЫ В АФИНАХ

АФИНЫ. Греческие власти арестовали руководителей афинских студентов в связи со студенческим митингом в защиту академических свобод, который состоялся 1 февраля. Среди арестованных — председатель Национального союза греческих студентов П. Пангалос, вице-председатель И. Манос и председатель Союза студентов Афинского университета М. Цангаракис.

ДЕНЬ БОРЬБЫ ЗА МИР ВО ВЬЕТНАМЕ

РИМ, 7 февраля. (ТАСС). Во многих провинциях Италии вчера проводился день борьбы за мир во Вьетнаме.

В Турине молодежь, придерживающаяся различных политических и религиозных убеждений — коммунисты, социалисты, католики, — собралась в городском театре и потребовала немедленного вывода американских войск из Вьетнама, соблюдения Женевских соглашений и признания Национального фронта освобождения Южного Вьетнама. Участники собрания приняли резолюцию, в которой молодежь Турина «решительно выражает свою волю — содействовать установлению мира во Вьетнаме, чтобы ликвидировать угрозу расширения конфликта».

ЗАКОНЧИЛАСЬ СЕССИЯ КОМИТЕТА ОСВОБОЖДЕНИЯ ОАЕ

ДАР-эс-САЛАМ, 7 февраля. (ТАСС). Закончилась сессия Комитета освобождения Организации африканского единства, участники которой обсудили вопрос о Южной Родезии, положение в Мозамбике и Французском Сомали.

Это была восьмая сессия созданного три года тому назад комитета, занимающегося координацией помощи независимых африканских государств национально-освободительному движению.

Вчера по окончании сессии не было опубликовано никакого коммюнике.

Однако на пресс-конференции председатель комитета Оскар Камбона заявил, что одной из главных мер, принятых комитетом, является решение о систематическом обсуждении с представителями национально-освободительных движений результатов помощи.

Камбона отметил далее, что Комитет освобождения уделил много внимания южнородезийскому вопросу и в контакте с Комитетом пяти по Южной Родезии разработал конкретные мероприятия.

СКАНДАЛ В ЧИКАГО

В Чикаго закончился судебный процесс, который американская печать назвала одним из самых скандальных в истории страны. В течение девяти месяцев на скамье подсудимых находилась группа врачей, организовавших преступный синдикат по выпуску так называемого «кребиозена» — того самого «препарата», который применялся в США при заболевании раком.

Год тому назад, когда профессор Чикагского университета Эндрю Айви и его сообщники Стефан Дуровик и Уильям Филлипс впервые были разоблачены как опасные шарлатаны, всю страну потрясли сенсационные подробности их деятельности. В течение 13 лет преступники выпускали «лекарство», которое не только не излечивало больных, но в некоторых случаях наносило прямой вред жертвам раковых заболеваний. Американская медицинская ассоциация, многие научные журналы, видные врачи убедительно доказывали, что «кребиозен» лишь вводит в заблуждение людей, нуждающихся в лечении. Правительственная администрация по вопросам медикаментов и продовольствия, произведя химический анализ «кребиозена», выяснила, что этот, с позволения сказать, «препарат» представляет собой обыкновенное минеральное масло. Стали известны также и жульнические финансовые махинации «фирмы» профессора Айви. В течение 13 лет он и его шайка сбывали «кребиозен» по неимоверно завышенной цене. Наживаясь на страданиях и невежестве людей, преступники перевели в заграничные банки не менее четырех миллионов долларов чистой прибыли.

Обвинение, которое министерство юстиции США пред'явило Айви и его сообщникам, насчитывало 49 пунктов. Среди них такие, как подлог, заговор, введение в заблуждение правительства. Если бы главарь преступного синдиката Эндрю Айви был признан виновным по всем этим пунктам, он получил бы по совокупности 150 лет тюрьмы и был бы приговорен к 400 тысячам долларов штрафа. Но суд присяжных в Чикаго не признал Эндрю Айви виновным ни по одному из этих пунктов. Оправданы были и другие участники шайки.

Решение чикагского суда ошеломило даже американское правительство и вызвало возмущение общественности. Врачи-отравители получили возможность продолжать свои преступные махинации, которые по существу приводят к гибели людей. Это решение еще раз привлекло внимание американцев к острой проблеме так называемой «организованной преступности», под которой надо понимать деятельность всякого рода могущественных трестов, концернов и синдикатов, обладающих огромными финансовыми средствами и поэтому неуязвимых для правосудия. Синдикат врачей-убийц выиграл битву с законом и общественным мнением. Суд в Чикаго наглядно показал, что в атмосфере наживы и хваленой американской «свободы предпринимательства» даже самый грязный, преступный бизнес оказывается сильнее закона, морали и совести.

А. ДРУЖИНИН.
(АПН—Радио).

Нью-Йорк, февраль.

«ТЯЖЕЛЫЙ ВИЗИТ» ЭРХАРДА

БОННН, 7 февраля. (ТАСС). Вчера вечером канцлер ФРГ Эрхард выехал в Париж, где состоятся его переговоры с президентом Франции де Голлем. Программа переговоров рассчитана на два дня. Она предусматривает обсуждение проблем «ядерного участия ФРГ в рамках НАТО», за которым скрывается стремление Бонна обеспечить приобщение бундесвера к атомному оружию. Партнеры обсудят также положение в «Общем рынке» и прежде всего противоречия между государствами европейского экономического сообщества, планы создания «европейского политического сообщества», отношения с социалистическими странами Европы, германский вопрос, положение во Вьетнаме.

Предстоящая встреча де Голля и Эрхарда в Париже является первой после выборов в западногерманский бундестаг и президентских выборов во Франции.

Переговоры де Голля и Эрхарда будут происходить в обстановке серьезных разногласий между Бонном и Парижем по ряду международных вопросов.

НА СОВЕЩАНИИ В ГОНОЛУЛУ

НЬЮ-ЙОРК, 7 февраля. Корр. ТАСС С. Лосев передает:

Вчера президент Джонсон более часа совещался в Гонолулу (Гавайские острова) с командующим американскими войсками во Вьетнаме генералом Уэстморлендом. После встречи Уэстморленд высказался на пресс-конференции за беспрерывное продолжение бомбардировок с воздуха Демократической Республики Вьетнам и заявил, что он добивается дальнейшего увеличения численности американских войск в Южном Вьетнаме для ведения «длительной войны».

Уэстморленд признал, что борьбу против 194 тысяч партизан в Южном Вьетнаме ведут сейчас американские войска численностью двести тысяч человек (помимо моряков и летчиков на кораблях 7-го флота у вьетнамского побережья), триста тысяч солдат кадровой южновьетнамской армии и двести шестьдесят тысяч солдат южновьетнамских военизированных формирований.

Американская печать высказывает предположение, что на совещании в Гонолулу будет решено перебросить в Южный Вьетнам в этом году еще двести двадцать тысяч солдат.

Этой программе расширения интервенции и агрессии высшие политические и военные руководители Соединенных Штатов, собравшиеся в эти дни в Гонолулу, с беспримерным лицемерием и цинизмом дают название «умиротворение».

Президент Джонсон, встречая в аэропорту Гонолулу главарей сайгонского марионеточного режима — южновьетнамского «премьера» Ки и «главу государства» Нгуен Ван Тхиеу, заявил: «Мы находимся здесь, чтобы вести переговоры в особенности о делах на благо мира».

Прибегая к избитым фразам о «коммунистической агрессии», президент Соединенных Штатов призывал добиться «победы» во вьетнамской войне.

Джонсон в резкой форме отверг критику расширяющейся интервенции Соединенных Штатов во Вьетнаме, которая раздается сейчас в конгрессе США.

МОИ ЗАДАЧИ В ПАЛАТЕ ЛОРДОВ

Лорд Мильфорд — единственный в истории Великобритании коммунист, заседающий в палате лордов английского парламента. В статье, написанной для агентства печати Новости, он рассказывает о своей деятельности в палате лордов.

Палата лордов является второй, верхней палатой английского парламента. Члены ее не избираются народом, а назначаются по наследственному принципу. Так, например, в палате лордов после смерти одного из ее членов имеет право заседать его старший сын или, если такового нет, его ближайший старший родственник, независимо от того, понимает ли он что-либо в политике или нет.

В дополнение к нескольким сотням наследственных пэров-аристократов премьер-министр, будь он лейборист или консерватор, может назначить нескольких пожизненных пэров (правда, после их смерти дети не имеют права наследовать титулы и привилегии своих родителей). Пожизненных пэров премьер-министр выбирает из числа людей, оказавших, по его мнению, важные услуги обществу или мешающих ему по каким-либо причинам в палате общин. В последнем случае их, так сказать, «вышвыривают вверх по лестнице», в палату лордов.

Так как подавляющее большинство членов палаты лордов обладают наследственными титулами, то это привело к тому, что число лордов-консерваторов во много раз превышает число лордов других политических партий. Многие из них очень древние старички, которые в большинстве случаев клюют носом на заседаниях.

...После смерти отца я стал наследственным пэром, и таким образом оказался единственным коммунистом в палате лордов. Перед тем как занять там место, новичок проходит странную церемонию, заимствованную из феодальных времен.

Итак, я получил приглашение, написанное староанглийским языком. Мне предлагалось прибыть в палату в определенный день и в определенный час. Явившись в указанное время, я к своему величайшему удивлению обнаружил огромнейший зал пустым, если не считать присутствия одного-двух лордов. Внезапно из-за королевского трона появился облаченный в фантастическую черную форму человек, который нес на плечах очень большой и тяжелый позолоченный жезл. За ним шел лорд-канцлер в огромном, развевающемся парике, необ'ятной мантии, бриджах до колен, шелковых черных чулках и туфлях с серебряными пряжками — одежда, какую носили много столетий тому назад. За ним следовал епископ в безупречно белых церковных одеяниях. Епископ приступил к длинной молитве, в то время как я и еще несколько новичков, преклонив колена, выслушивали ее.

Потом привратник торжественно об'явил: «Молитва окончена», а другой привратник, открыв двери, стал что-то кричать в коридоры. Огромный зал сразу же заполнился лордами, которые уклонились от молитвы. Затем клерк палаты в коротко завитом сером парике и в мантии подозвал меня к большому столу, где я, держа в одной руке библию, должен был поклясться в верности и преданности ее величеству королеве Великобритании. После этого передо мной развернули огромный пергамент. Закрученный, как ковер, он весь был покрыт сотнями подписей, многие из которых поставлены очень давно. Мне было сказано, чтобы и я поставил свою подпись. У меня не было с собой ручки, а клерк дал мне шариковую, которая никак не хотела писать. Нажимая изо всех сил, мне удалось сделать какую-то царапину на пергаменте, почти продырявив его.

Я вырос в аристократической семье, поэтому многие из находившихся в зале лордов знали меня. Теперь, когда я стал членом палаты лордов, все они приветствовали меня и предлагали мне свою помощь.

Так было до моей первой речи в палате лордов!

Помню, обсуждали проект реформы верхней палаты парламента. Я заявил, что любая реформа будет направлена в сущности на увековечивание палаты, и предложил немедленно распустить ее, отменив все титулы и привилегии пэров.

После этого уже никто из лордов не здоровался со мной и не стремился к моей дружбе.

Несмотря на такую ситуацию, я продолжаю считать важным использование любой возможности для высказывания прогрессивных взглядов и ведения политической борьбы во время кризисных ситуаций. Так, например, по вопросу о Вьетнаме я вместе с лордом Брокуэлом резко критиковал политику нашего правительства, поддерживающего американскую агрессию. Эта речь вызвала такой гнев, что некоторые из присутствующих лордов потребовали у представителей прессы не сообщать о ней. Однако получилось наоборот. Журналисты, услышав такое необычное выступление в палате лордов, сочли его за сенсацию, и моя речь была полностью напечатана в газетах, передана по радио и телевидению. Этот случай наглядно показывает, что даже в такой анахронической палате, какой является палата лордов, можно бороться за мир и демократию.

Лорд МИЛЬФОРД.
(АПН).

Лондон, февраль.

ПОЧЕМУ НЕ ВСЕ ПАРТЫ ЗАНЯТЫ

Я помню, как в начале учебного года со стен и дверей магазинов, с досок об'явлений около контор красочные плакаты-об'явления приглашали молодых людей, не получивших в свое время даже восьмилетнего образования, пойти в поход за знаниями.

К началу занятий тщательно готовились. Райком партии, райисполком, районо сделали очень многое, чтобы посадить за парты молодых селян. При 20 средних и восьмилетних школах были созданы учебно-консультационные пункты, при которых должны были обучаться более 800 учащихся.

Механизаторы и полеводы, доярки и бригадиры с удовлетворением ознакомились со льготами для учащихся и новой системой занятий, где, кажется, предусмотрено решительно все: в день занятий учащийся освобождается от работы с сохранением 50 процентов заработка, если занятие пропущено — к услугам учителя-консультанты местных школ, можно даже готовиться дома самостоятельно, а школу навещать лишь для сдачи зачетов и получения консультаций по трудным темам.

Уборка урожая нынче затянулась. Для удобства обучающихся начало учебного года было перенесено на первое октября. И все же за учебники сели не 800, а всего лишь около пятисот человек. Почему?

Я остановлюсь на одной из причин. Мерой минимальной грамотности сейчас считается восьмилетняя школа. Но не все это еще понимают. И, как ни странно, среди таких людей встречаются и командиры производства.

Возьмем, к примеру, совхоз «Новоромановский». Большинство командиров производства — люди, закончившие когда-то четыре—пять классов. Управляющий Митрофановским отделением тов. Щербак имеет очень небольшое образование. И все-таки не хочет учиться. Не удивительно, что в отделении тоже никто не учится в вечерней школе. Доярки и трактористы не без основания отшучиваются: «Мы берем пример со своего руководителя». Такое же положение в Колбихинском отделении, где управляющим тов. Дамзин.

Или вот Верх-Тайменское отделение. Здесь до недавнего времени управлял тов. Гуськов, человек с начальным образованием. Бригадиры отделения тт. Кадочников, Гутов, учетчик Козлов тоже имеют 4—5 классов за плечами. Учителя обили пороги у бригадиров, приглашая их на занятия. Но где там! Они и слушать не желают об этом. Глядя на них, не идут в школу и 30 рядовых тружеников Верх-Тайменки, не имеющих восьмилетнего образования.

Сегодня жить по принципу: расписаться умею — и ладно, уже нельзя. А без общеобразовательной подготовки можно ли всерьез говорить об овладении экономическими знаниями, агротехникой, машиноведением? Между тем в Юргинском районе 90 процентов командиров сельскохозяйственного производства имеет лишь начальное образование. Над этим стоит серьезно задуматься.

И. КАРТЕЛЬ.

Концерты артистов Грузинской эстрады привлекают много зрителей. В концертном зале Кемеровской филармонии купить билет нелегко.

Зрители тепло принимают песни, которые поет вокальный квартет «Орэра», искрометные горские пляски танцевального квартета, пение солистки Нани Брегвадзе, выступления эстрадного оркестра.

Программа концерта разнообразна. В ней нашли место и добрая шутка, и старинный романс, и модная эстрадная песенка.

НА СНИМКЕ: выступает вокальный квартет «Орэра».

Фото П. Костюкова.

Я—гражданин Советского Союза

В Зарубинской средней школе — праздник. Нарядным выглядит школьный зал. На стенах — плакаты о советском паспорте, выдержки из стихотворения В. Маяковского.

Радостная молодежь заполняет зал. Приходит и старшее поколение — родители учащихся, руководители Зарубинского совхоза.

Сегодня именинники те, кому исполнилось шестнадцать. Им вручают паспорта. С теплыми словами напутствия к ним обратился заместитель начальника Топкинского горотдела милиции майор А. М. Пахомов.

В притихшем зале звучат фамилии: Грехова Вера Григорьевна, Мохов Виктор Николаевич...

42 человека под дружные аплодисменты получают первый документ, удостоверяющий, что они — полноправные граждане Советского Союза.

Виновников торжества поздравляет пионерия, а затем — старейший коммунист К. В. Гулевич, завуч О. К. Днепрова.

Гордо подняв над головой первый документ гражданина, Лариса Хохрякова читает стихи о советском паспорте. Так начался концерт.

И. РЫБАКОВА,
начальник паспортного стола г. Топок.

БОЕВЫЕ РЕЛИКВИИ XIX ВЕКА

Кемеровчане хорошо знают областной краеведческий музей, вход в который украшают две старинные пушки.

Откуда взялись эти боевые реликвии далекого прошлого, какова их история? Этот вопрос интересует многих.

Орудия изготовлены в начале XIX века на Каменском заводе в городе Екатеринбурге. Заряжали их чугунными ядрами и бомбами, стреляли на расстояние более двух километров. Пушки стояли на стенах Кузнецкой крепости и были в свое время грозным оружием.

В начале Великой Отечественной войны они были сняты с крепостных стен и отправлены на КМК — в переплавку. Работники городского музея сохранили несколько орудий. На Кузнецком металлургическом комбинате изготовили для них колеса, и пушки передали в дар областному краеведческому музею.

Г. МИДРО.

СИБИРЬ—ВТОРАЯ РОДИНА

Часто в Сибири можно слышать татарскую речь. Еще задолго до первой мировой войны из бывших Казанской и Уфимской губерний в Сибирь переехало много татарских семей. К началу Великой Октябрьской революции в Западной Сибири насчитывалось более ста тысяч татар.

Наибольшее число переселенцев оседало в пределах бывшей Томской губернии, главным образом в ее обжитых районах — Мариинском, Кузнецком и Щегловском уездах, т. е. на территории нашей области.

До Октября татарское население (как и вообще «инородническое») не имело возможности учить своих детей, не было никаких очагов культуры. Вот что гласит один из архивных документов: «До Советской власти дело народного образования мусульманского пролетариата каменноугольного района (имеется в виду Анжеро-Судженск) находилось в самом плачевном состоянии. На Анжерской копи, где было 110 детей школьного возраста, два мусульманских учителя получали жалование от самих рабочих».

Татары-сибиряки с радостью встретили революцию.

Об активном участии татар в общественно-политической жизни голюбившегося им края свидетельствует и тот факт, что многие из них избирались делегатами партийных конференций, с'ездов профсоюзов и комсомола. По призыву партии немало татар—коммунистов и комсомольцев ушло в деревню, возглавив там движение батрачества и беднянского крестьянства за новую жизнь. Таким был, например, член КПСС с января 1920 года Шарифулла Аглиулин. Он работал инструктором Кемеровского и секретарем Горношорского райкома, инструктором Кузнецкого окружкома ВКП(б).

Большую воспитательную работу вели татары-активисты среди трудящихся своей национальности. В Анжеро-Судженске еще в 1920 г. были открыты три небольшие татарские школы, клуб, библиотека. Здесь в райкоме партии была организована татарская секция. В Судженке и Анжерке действовали татарские ячейки РКСМ.

Большую роль в под'еме культурного и политического уровня населения сыграла татарская газета «Азат Себер» («Освобожденная Сибирь»), издаваемая с начала 1919 г. до середины 30-х годов агитпропотделом (его татарским бюро) Сиббюро ЦК РКП(б). В газете освещалась экономическая и общественно-политическая жизнь сибирских татар. Сообщались новости жизни Татреспублики.

По переписи на 1 января 1959 г. в Кемеровской области жило 67.400 татар. Работая на шахтах, участвуя в сооружении мощных электростанций, новых предприятий и железных дорог, татары-сибиряки тем самым участвуют в великой созидательной работе, в преобразовании сибирской земли. Только в нашей области трудится 2.172 татарина-коммуниста и около 15 тысяч комсомольцев.

А. МАЗЮКОВ.

Спорт

ПОБЕДИЛИ В ГОСТЯХ...

В Архангельске закончились Всероссийские соревнования студенческих коллективов по хоккею с мячом. В них приняли участие семь команд институтов республики. Сильнейшими среди них оказались хоккеисты Кузбасского политехнического института. Они стали победителями Российского совета спортивного общества «Буревестник». Наши ребята выиграли матчи у команд Томска — 2:0, Саратова — 11:0, Ленинграда — 5:0, Иркутска — 2:1. Две встречи хоккеисты Кузбасского политехнического института свели вничью: с командами Архангельска — 5:5 и и Свердловска — 1:1.

А. МИЛАНОВ.

...ПРОИГРАЛИ ДОМА

Несколько дней сильнейшие студенческие команды страны вели жаркие бои на хоккейных полях Новокузнецка. За право быть чемпионом Центрального совета общества «Буревестник» по хоккею с шайбой боролись москвичи и ленинградцы, свердловчане и новосибирцы, студенты Казани, Омска и других городов.

И вот отзвучал финальный свисток судьи. Жетоны победителей вручены сильнейшим студенческим командам страны — хоккеистам Московского авиационного института. Хоккеисты Сибирского металлургического института заняли шестое место из четырнадцати.

(Корр. «Кузбасса»).

ТЕПЕРЬ В УЛЬЯНОВСК

Матчем молодежных команд по хоккею с мячом Омской и Кемеровской областей завершались предварительные игры в одной из зон зимней Спартакиады народов РСФСР. Победа в этом решающем поединке выводила команду в финал.

Игроки нашей команды, прибывшие в Омск, узнали предостерегающую новость: накануне омичи у себя дома разгромили (7:0) хоккеистов Новосибирска. Несколькими днями раньше они выиграли матч (7:6) и в Кургане.

...Когда пошла седьмая минута встречи, хозяева поля открыли счет. Но наши ребята не дрогнули. До перерыва Валерий Журавлев, Владимир Игонин, Виктор Курзанов и Юрий Кривопишин вывели свою команду вперед — 4:1.

Урожайным на голы оказался и второй тайм. Тот же Журавлев еще дважды добивался успеха, Курзанов, Игонин и Хасан Гизатулин — авторы последующих голов в ворота омских хоккеистов.

Общий итог 9:3 в пользу молодежной команды Кузбасса.

Итак, молодежная команда по хоккею с мячом первая преодолела рубежи зональных встреч зимней Спартакиады народов РСФСР. Впереди у нее финальный турнир в Ульяновске.

К. ФИЛИППОВ.

ОЧЕРЕДНОЙ ТУР ЗАВЕРШЕН

Пять матчей очередного тура чемпионата страны по хоккею с мячом прошли в воскресенье, а еще один—в понедельник. В Москве местный спортклуб «Фили» играл с архангельским «Водником». Счет в первом тайме открыли хозяева (Крюков), а после смены ворот гости провели ответный мяч (Потапов) — 1:1.

(ТАСС).

ВЕСЕЛО МАЛЬЧИШКАМ

Во дворе дома кемеровских азотчиков на Притомской набережной собралось много народу, особенно мальчишек. Здесь проходят соревнования между дворовыми командами ребят по хоккею с шайбой.

Скрестили клюшки два капитана — Олег Тихомиров и Сережа Ясенко. Играют команды дома на Притомской набережной и дома № 55 с улицы Н. Островского. Приготовились к бою вратари Вова Дутов и Саша Фишер, приступили к обязанностям судьи Леня Горбань и Костя Ханжиев.

Свисток. Шайба в игре. Яростно защищают ворота юные вратари. А болельщики скандируют: «Шай-бу! Шай-бу!» Но первая половина матча окончилась со счетом 0:0.

Счет открыл во втором тайме Сережа Ясенко. Но удержать свои позиции эта команда не сумела. Игра закончилась победой команды дома Притомской набережной со счетом 19:3.

Об этом под рубрикой «Досуг наших детей» рассказала читателям заводская многотиражная газета «ЗА АЗОТ».

УБИЙЦАМ НЕТ ПОЩАДЫ!

Это случилось 2 декабря прошлого года. Владимир Лысенко ждал на остановке такси очередного пассажира.

Кто-то открыл дверцу, и требовательный голос спросил:

— За Искитимку, к 33-й школе довезешь?

— Садитесь.

«Волга» цвета морской волны свернула на улицу имени Кирова. Потом ее видели на улицах Красноармейской, Патриса Лумумбы, на проспекте имени Гагарина.

Владимир твердо держал в руках баранку, смотрел вперед, отмечая знакомые выбоины, старался вовремя затормозить, чтобы пассажирам было удобно, чтобы их не трясло.

И конечно, молодой шофер не допускал мысли о том, что сидящий рядом с ним парень Сергей Кирсанов раскрыл в кармане складной нож, а второй пассажир Юрий Максимов давно приготовил шарф. Не знал он, что после очередного кутежа эти «рыцари темной ночи» весь вечер рыскали целой компанией в поисках «монет» на выпивку, а теперь решили ограбить первого встречного.

На развилке, там, где дорога сворачивала к областной больнице, Кирсанов скомандовал:

— Налево!

Машина свернула в узкий переулок, выскочила на пустырь. Вокруг густой сумрак. Здесь еще злее бесновался ветер.

— Довольно! — скомандовали незнакомцы.

Лысенко нажал на тормоза, выключил зажигание. Хотел что-то сказать, но не успел...

Максимов вытащил из фуфайки шофера выручку — две пятирублевки. Кирсанов выгреб всю мелочь, вытащил из нагрудного кармана партийный билет, права шофера, путевку, талон. Максимов сел на место убитого, соединил проводку зажигания, порванную в борьбе, завел автомашину.

«Волга» вернулась на проспект Гагарина, свернула на Сибирскую, потом на улицу Спортивную и вдруг, развернувшись, с'ехав в кювет, стала точно вкопанная.

— Тряпку дай! — приказал Максимов Кирсанову. И тот послушно отрезал ножом от майки Владимира кусок.

Максимов торопливо вытер рулевое колесо, чтобы уничтожить отпечатки пальцев. Еще раз обыскав карманы жертвы, они выскочили из машины и, трусливо озираясь, побежали.

Преступники нашли приют в доме Максимова. По их требованию жена Максимова Калинина стерла кровавые следы с дверных скобок в сенях и в кухне. Убийцы сожгли шарф, партийный билет Лысенко, выбросили нож, которым был убит таксист. Купив на добытые деньги три бутылки водки, закуску, бандиты вместе с друзьями устроили пьянку.

Похмелье было тяжелым: преступников задержали. Больших трудов стоило разыскать их и взять. С этим отлично справились работники уголовного розыска: В. И. Гриднев, В. Ф. Мухаров, Н. А. Корытченко, В. И. Макин, В. Г. Литвинов, Е. В. Разуменко и В. Большаков.

...Скоро убийцы предстанут перед судом. Общественность города требует применить к ним самую суровую меру наказания. Это требование высказано и в протоколе общего собрания рабочих и служащих Кемеровского таксо-моторного автохозяйства.

Главных виновников накажут. А как быть с теми, кто попустительствовал преступникам? Их поступки заслуживают сурового суда общественности. Вот имена этих людей: Калинина — жена Максимова, его сестры Дубинина, Игнатьева, Елкина, Киприянова; их мужья; соседи Полохливцевы... Все они видели, как ежедневно в доме Максимовых собираются парни и девушки и пьянствуют. Среди них были явные тунеядцы, презирающие труд. Разве не знала Калинина, что ее муж весь ноябрь не работал? Разве не заметила она, что Максимов и Кирсанов совершили в тот вечер преступление?

Просто эти люди на все закрывали глаза, жили по принципу: «моя хата с краю». Трусливый, позорный принцип, достойный осуждения.

И. РОМАНОВ.
г. Кемерово.

РАДИО

10 ФЕВРАЛЯ

1-я программа по ст. на волнах 1103, 4,5 метра и по трансляционным сетям области.

8.20 — Передача «Коммунисты учатся». 9.30 — Леон Яначек. Сюита «Лиса-остроумница». 17.00 — Новости Кузбасса. 17.15 — Для работников промышленности. «Кузбасс индустриальный». 19.20 — Театр у микрофона. Радиопостановка «Эдит Пиаф о себе» — передача вторая. 20.20 — Рассказ А. П. Чехова «Дом с мезонином». 21.10 — Инструментальные пьесы. 21.35 — Беседа «Закономерности развития производительных сил социализма».

Редактор Н. Я. ТРОИЦКИЙ.

ШКОЛА-ЮБИЛЯР

Ровесницей города называют одну из лучших школ Новокузнецка — 26-ю. Случилось так, что традиционный день встречи ее воспитанников совпал с 30-летием школы. За эти годы она выпустила из своих стен 1.500 юношей и девушек, которые трудятся сейчас в различных уголках нашей Родины. Школа одной из первых в городе перешла на трудовое политехническое обучение. Здесь ведется экспериментальное обучение по ускоренной программе.

На вечере-встрече школе-юбиляру вручили памятные адреса и многочисленные подарки. Но лучшей наградой для учителей было видеть своих питомцев возмужавшими, нашедшими верную дорогу в жизни.

(Корр. «Кузбасса»).

В театрах, цирке и кино

Драматический ТЕАТР.
ЕЩЕ РАЗ ПРО ЛЮБОВЬ. Начало в 19 час. 30 мин. 10 февраля—МИЛЛИОНЕРША.

Театр ОПЕРЕТТЫ.
СОРОЧИНСКАЯ ЯРМАРКА. Начало в 19 час. 30 мин.
Об'явленный на 10 февраля спектакль «Моя прекрасная леди» переносится на 17 февраля. Билеты действительны со штампом 10 февраля.

ГОСЦИРК.
АТТРАКЦИОН «ЛЬВЫ И ВСАДНИК». Дрессировщики Валентина и Виктор ЭДЕР. Начало в 7 час. 30 мин. вечера.

Кинотеатр «МОСКВА».
1. Новый художественно-документальный фильм ОБЫКНОВЕННЫЙ ФАШИЗМ, две серии (9, 11.35, 2-10, 4-45, 7-20, 9-50). 2. «Письма к матери». Художественный фильм УВОЛЬНЕНИЕ НА БЕРЕГ (10, 2 — для детей).

ПОВЕСТЬ О МОЛОДОЖЕНАХ (12, 4, 6, 8, 9-50).

Кинотеатр «КОСМОС».
1. Новый югославский художественный фильм ЛЖЕЦАРЬ (10, 11-40, 1-20, 3, 4-40, 6-20, 8, 9-40). 2. НЕВЕСТА БУБЕ (9-30, 11-30, 1-30, 3-30, 5-30, 7-30, 9 30—детям смотреть не рекомендуется).

Кинотеатр «ПИОНЕР».
ГИПЕРБОЛОИД ИНЖЕНЕРА ГАРИНА (9-30, 11-30, 1-30, 3-30, 5-30, 7-30, 9-30).

Кинотеатр «ОКТЯБРЬ».
ПРОВЕРЕНО — МИН НЕТ (10, 12, 2, 4, 5-50, 7-40, 9-30)

Кинотеатр «МЕТАЛЛУРГ».
МАЯКОВСКИЙ НАЧИНАЛСЯ ТАК... (10, 2). ВЕРНИСЬ, БЕАТА! (12, 4, 6, 8, 10).

Кинотеатр «ПРОГРЕСС».
ЗОЛОТОЙ ГУСЬ (10, 2). СЕГОДНЯ И В ЧАС МОЕЙ СМЕРТИ (12, 4, 6, 8, 10).

Кинотеатр «ЛУЧ».
По просьбе зрителей — СОЛДАТ ИВАН БРОВКИН (10, 2, 6). ВЕРНИСЬ, БЕАТА! (12, 4, 8, 10).

Кинотеатр «КОМСОМОЛЕЦ».
ДЕНЬ И ЧАС (5, 7, 9).

Дворец культуры СТРОИТЕЛЕЙ.
ЕГО ЗОВУТ СУХЕ-БАТОР (5-15, 7, 9).

Клуб КОКСОХИМЗАВОДА.
Широкоэкранный фильм ГИПЕРБОЛОИД ИНЖЕНЕРА ГАРИНА (5-15, 7, 9).

ОДЕВАЙТЕСЬ КРАСИВО

Поношенную одежду легко обновить

Мы уже не раз сообщали о выгоде перелицовки одежды. Тысячи граждан нашей области убедились в этом. После перелицовки одежда приобретает вид новой, а плата за перелицовку невелика. Если поношенное зимнее пальто перелицевать, заменить вату, постазить новую подкладку, это будет стоить 30—35 руб., такое пальто будет выглядеть красивым, нарядным, и его можно носить еще 3—4 сезона.

Перелицовке хорошо поддаются демисезонное пальто, костюмы, брюки, платья.

Во всех городах, рабочих поселках, райцентрах Кемеровской области ателье и мастерские принимают заказы на перелицовку всевозможной одежды.

Не откладывайте с заказами, не доводите одежду до большого износа. Мастерские помогут обновить вам любую одежду.

Выгодно также перешивать изделия с большего размера на меньший. Обращайтесь в мастерские!

Управление бытового обслуживания населения.

Кемеровский универмаг
СОВМЕСТНО С ОПТОВЫМИ БАЗАМИ
ПРОВОДИТ ВЫСТАВКУ-ПРОДАЖУ КОВРОВ И ТКАНЕЙ

На выставке представлен широкий ассортимент ковров и тканей весенне-летнего ассортимента.
Продажа производится за наличный расчет и в кредит.
ТОВАРИЩИ ПОКУПАТЕЛИ!
ПРОСИМ ВАС ПРИНЯТЬ АКТИВНОЕ УЧАСТИЕ В ВЫБОРЕ ТОВАРОВ.
За справками обращаться по тел. №№ 5-58-57, 5-51-38.

МИНИСТЕРСТВО ВЫСШЕГО И СРЕДНЕГО СПЕЦИАЛЬНОГО ОБРАЗОВАНИЯ РСФСР
Кузбасский политехнический институт

ОБ'ЯВЛЯЕТ КОНКУРС

НА ЗАМЕЩЕНИЕ ВАКАНТНЫХ ДОЛЖНОСТЕЙ ПО КАФЕДРАМ:

марксистско-ленинской философии и научного коммунизма — заведующего кафедрой, профессора кафедры, старшего преподавателя;
транспортных машин — заведующего кафедрой и доцентов;
строительной механики — заведующего кафедрой и старших преподавателей;
строительного производства — заведующего кафедрой, доцентов и старших преподавателей;
общей и неорганической химии — заведующего кафедрой, доцентов и старших преподавателей;
разработки месторождений полезных ископаемых — профессора, доцентов; геодезии — доцента;
автоматизации производственных процессов—доцентов и старших преподавателей;
технологии машиностроения — доцентов и старших преподавателей;
прикладной механики — доцентов и старших преподавателей;
графики и начертательной геометрии — доцентов и старших преподавателей;
высшей математики и теоретической механики — доцентов и старших преподавателей;
процессов и аппаратов химических производств — профессора и доцентов;
органической и аналитической химии — старшего преподавателя;
технологии основного органического синтеза, технологии пластмасс — доцентов и старших преподавателей;
физики — старших преподавателей.

Срок подачи заявлений — один месяц со дня опубликования.
Заявления и документы, предусмотренные положением о конкурсе, направлять по адресу: г. Кемерово-26, ул. Весенняя, 28, Кузбасский политехнический институт.

Ко Дню Советской Армии
23 февраля магазин «КРИСТАЛЛ»
ПРОВОДИТ ВЫСТАВКУ-ПРОДАЖУ ЧАСОВ
ОТЕЧЕСТВЕННОГО ПРОИЗВОДСТВА

Выставка проводится в торговом зале магазина совместно с базой «Роскультторга».
Будут представлены к продаже часы до 80 наименований.
Наручные: женские, мужские в золотом, позолоченном, хромированном, анодированном корпусах.
В большом выборе часы настольные, будильники и напольные.
Будет работать стол заказов по доставке подарков на дом. Производится продажа в кредит, для иногородних — с отправкой почтой.
Адрес магазина: г. Кемерово-99, Весенняя, 13. Тел. 6-88-83.

ПРИГЛАШАЮТ НА РАБОТУ:

КОНТОРА «ГАСТРОНОМ» — товароведа в контору, товароведов на базу, инспектора по кадрам, кладовщика. Здесь же производится прием на месячные курсы продавцов мелкой розницы, принимаются лица с 18-летнего возраста.
Обращаться в отдел кадров: гор. Кемерово, Красная, 7. Тел. 2-21-49.

ДОРСТРОЙУПРАВЛЕНИЕ № 1 — прорабов, мастеров, геодезистов, инженеров или техников-дорожников (оклады 132—160, выплачиваются 30 проц. полевых надбавок), автокрановщика.
Адрес: г. Кемерово, ул. Зейская, 69. Тел. 4-45-84. Автобус № 28 до управления.

СТРОЙУПРАВЛЕНИЕ № 1 треста «Кемеровожилстрой» на постоянную работу — плотников, плиточников-мозаичников, кровельщиков по мягкой кровле, штукатуров. Оплата сдельно-премиальная. Одиноким предоставляется место в благоустроенном общежитии.
Обращаться: ул. Ленина, 32, второй этаж, в отдел кадров.

КЕМЕРОВСКИЙ АЭРОПОРТ — инженера-экономиста по автотранспорту, грузчиков, шоферов, уборщицу.

КЕМЕРОВСКИЙ КОКСОХИМЗАВОД — токарей, слесарей-сантехников, электриков, жестянщиков, обмотчиков, слесарей-монтажников, электросварщиков, рабочих на ремонт железнодорожных путей, плотников, каменщиков, столяров, грузчиков, банщиц, уборщиц, опытную машинистку, бухгалтера-расчетчика.
Обращаться в отдел кадров.

КЕМЕРОВСКАЯ БАЗА РОСГАЛАНТЕРЕЯ—грузчиков (мужчин), старшего юрисконсульта, шофера на автомашину «Москвич».
Адрес: ул. Вокзальная, 171.

КЕМЕРОВСКИЙ ДОМОСТРОИТЕЛЬНЫЙ КОМБИНАТ — инженера-механика, плотников, каменщиков, электрослесарей, газоэлектросварщиков, бетонщиков, слесарей, слесарей-сантехников, рабочих по стройдвору, грузчиков.
Обращаться в отдел кадров. Автобусы №№ 16, 30, 31 до остановки «ЖБС».

ТРЕСТ КОММУНАЛЬНО-БЫТОВОГО ОБСЛУЖИВАНИЯ — главного бухгалтера.
Обращаться: г. Кемерово, улица Володарского, 18. Тел. 6-70-49 и 6-70-73.

Наш адрес: г. Кемерово, ул. Трудовая, 64; телефоны: редактора 6-61-54, приемной 6-69-74, заместителей редактора 6-70-82 и 6-65-74, ответственного секретаря 6-68-81, зам. ответственного секретаря 6-65-63, отделов редакции: партийной жизни 6-61-83, пропаганды 6-66-73, промышленного 6-69-44 и 6-63-02, сельского хозяйства 6-67-82, советского строительства и быта 6-64-84, строительного 6-67-46, культуры 6-62-01, писем и рабселькоров 6-90-52 и 6-60-72, информации 6-62-37, об'явлений 6-68-72, фотокорреспондентов 6-90-63, общественной приемной 6-66-52, бухгалтерии 6-90-54, директора типографии 5-59-46.

2

КО02132. Типография «Кузбасс» управления по печати. Заказ № 140.