С ПРАЗДНИКОМ, ХОЗЯЕВА ПОЛЕЙ И ФЕРМ!

Пролетарии всех стран, соединяйтесь

КУЗБАСС

ОРГАН КЕМЕРОВСКОГО ОБКОМА КПСС и ОБЛАСТНОГО СОВЕТА ДЕПУТАТОВ ТРУДЯЩИХСЯ

№ 235 (11908). | Воскресенье, 9 октября 1966 г. | ГОД ИЗДАНИЯ 45-й. Цена 2 коп.

НА СНИМКЕ: А. В. Ананьев. Фото П. Костюкова.

ТАК ДЕРЖАТЬ!

Сегодня страна чествует тех, кто заботится о повышении плодородия земли, кто из года в год увеличивает производство молока, мяса и других продуктов сельского хозяйства.

В этом году хлеборобы нашей области вырастили небывало богатый урожай — по 18,6 центнера зерна с каждого гектара. Это в среднем по области. А многие хозяйства получили по 20 и больше центнеров хлеба с гектара. Добрый сбор позволил выполнить два плана-заказа государства, засыпать отличные семена, создать полновесный фуражный фонд.

Нынешний успех родился не сам собой. Он создан руками наших замечательных тружеников. Среди них особо надо отметить агрономов-новаторов М. Г. Жуковского из совхоза им. Чкалова, А. А. Бондарева из совхоза «Заря», В. А. Сыромяжко из колхоза им. Мичурина, В. М. Исакова из колхоза «Искра». Многие наши механизаторы показали себя настоящими мастерами земледелия. Имена В. К. Михалина, П. П. Карабутова, И. А. Гавриленко, И. И. Лошицкого и многих других героев жатвы известны всем.

Нельзя обойти сегодня молчанием шефов-горожан. Низкий поклон и сердечное спасибо шлют труженики полей своим помощникам — коллективам Кемеровского коксохимического завода, треста «Железобетонстрой», Кузнецкого металлургического комбината, трестов «Кировуголь», «Кузнецкжилстрой», всем автомобилистам.

От успехов растениеводства прямо зависит благополучие наших ферм. Нынешняя победа хлеборобов открывает большие перспективы для дальнейшего развития животноводства, ведения его на научной основе. Животноводы области тоже заслужили сегодня поздравления: девятимесячный план продажи государству продукции ферм значительно перевыполнен. А Тяжинский район уже сообщил о завершении годового задания. Большим уважением среди односельчан пользуются наши знатные животноводы: Р. Ф. Дурнова, А. М. Хвоинов, М. П. Рубцова, З. Г. Крапивина, Е. В. Кузнецова и десятки других. Лучших перечислить невозможно. Достаточно сказать, что только в этом году за успехи, достигнутые в увеличении производства продуктов полей и ферм, высокие правительственные награды вручены 1.295 сельским труженикам, а 9 присвоено звание Героев Социалистического Труда. С такими людьми нам по плечу любые задачи!

Золотая осень... Щедра она нынче. Но труженики полей сегодня уверенно говорят: следующая будет еще более щедрой, еще более внушительными будут успехи, с которыми придут земледельцы Кузбасса к 50-летию Великого Октября.

ПЕРВЫЕ

Среди других автономных республик, краев и областей Совет Министров РСФСР и Всесоюзный Центральный Совет Профессиональных Союзов признали победителем во всероссийском соревновании за успешное проведение уборки урожая и за сверхплановую продажу государству зерна Кемеровскую область с вручением ей переходящего Красного знамени Совета Министров РСФСР и ВЦСПС и первой денежной премии в сумме 15 тысяч рублей.

СОВЕТ МИНИСТРОВ ПОЗДРАВЛЯЕТ

Совет Министров РСФСР горячо поздравляет колхозников, рабочих совхозов, специалистов и всех работников сельского хозяйства Кемеровской области с победой во всероссийском социалистическом соревновании за успешное проведение уборки урожая, сверхплановую продажу государству зерна и присуждением области переходящего Красного знамени Совета Министров РСФСР и ВЦСПС.

Совет Министров РСФСР желает труженикам полей Кемеровской области новых успехов в борьбе за дальнейший под'ем сельского хозяйства, за претворение в жизнь решений 23-го с'езда КПСС.

ВЧЕРА В КЕМЕРОВЕ

Вчера в областном драматическом театре состоялось торжественное собрание, посвященное Всесоюзному Дню работников сельского хозяйства. С докладом выступил секретарь областного комитета партии тов. В. Г. Карелин.

Затем начальник главка Министерства сельского хозяйства Российской Федерации С. А. Дерябин вручил представителям области переходящее Красное знамя Совета Министров РСФСР и ВЦСПС, которое труженики села завоевали в упорном соревновании за успешное проведение уборки и сверхплановую продажу зерна государству.

Сельских тружеников приветствовали: от имени коллектива ордена Ленина коксохимического завода мастер Герой Социалистического Труда С. М. Кудрявцев, треста «Кемеровохимстрой» — бригадир А. С. Потапов, от комсомольцев и молодежи — студентка пединститута С. Хисматулина, от общественных организаций — председатель Кемеровского горисполкома Е. А. Залесов.

С ответным словом выступил старейший хлебороб области, главный агроном опытно-производственного хозяйства «Новостройка» Н. М. Смоляренко.

После вручения Почетных грамот особо отличившимся хлеборобам и животноводам для участников собрания был дан большой праздничный концерт.

Подробный отчет о праздновании Дня работника сельского хозяйства будет опубликован в следующем номере.

ЛУЧШИЕ В ОБЛАСТИ

Исполком областного Совета и президиум областного совета профессиональных союзов рассмотрели итоги социалистического соревнования районов, совхозов и колхозов за успешное проведение уборки урожая и сверхплановую продажу зерна государству.

Победителем по условиям всероссийского соревнования признан Ленинск-Кузнецкий район. Здесь получено с каждого гектара зерновых по 20,6 центнера хлеба. В закрома Родины засыпано 585 тысяч центнеров зерна.

В соревновании между хозяйствами первые места заняли совхозы «Зарубинский», «Барачатский», «Бачатский», «Бурлаковский», имени Чкалова, «Антибесский», колхозы «Искра» и имени Мичурина.

Михаил НЕБОГАТОВ

ХЛЕБОРОБ

Знатному механизатору опытного хозяйства «Новостройка» А. В. АНАНЬЕВУ с уважением посвящаю

За селом, где стога,
Где привольно разносятся звуки
Журавлиной печали,
На юг зазывающей в путь,
Распростерлись дороги,
Как будто усталые руки
Хлебороба, который
Прилег от трудов отдохнуть.
В вечереющем свете
Дремотно мерцают озера,
Как глаза молодые,
Что теплятся синью густой.
И от этого доброго
Синего-синего взора
Хорошо на душе.

Хорошо на равнине пустой,
...Догорала заря
Алым цветом арбузного сока.
Ветерок — как дыханье...
Не видно в полях ничего...
Но не спит исполин.
Слышишь: где-то совсем недалеко
Гулко трактор рокочет —
Горячее сердце его...
Как широким плечом,
Элеватором сумрак распорот —
Это встал хлебороб

И, светя папироской-звездой,
Благодарно глядит
На огнями сверкающий город,
Что помог ему снова
Собрать урожай золотой.
Ну, а город —
Деревней гордится по праву:
В море буйного хлеба
Трудясь от темна до темна,
Высоко подняла она
Нашу кузбасскую славу,
Благодарность Кремля
Заслужила достойно она!

ПОД БУДУЩИЕ ПОСЕВЫ

Земли в совхозе «Пачинский» — сплошной суглинок. Без удобрений на них хорошего урожая не получишь. Вот почему хлеборобы четвертого отделения совхоза уже вносят органические удобрения под будущие посевы. Около полутора тысяч тонн перегноя — уже на полях. Это более половины запланированного.

Н. ЕРМАКОВ.

НОВЫХ УСПЕХОВ!

В адрес тружеников полей нашей области поступили поздравительные телеграммы.

МОСКВА.

«Московский городской комитет КПСС и Московский Совет депутатов трудящихся от имени всех москвичей горячо поздравляют тружеников сельского хозяйства Кемеровской области, которые в борьбе за претворение в жизнь решений мартовского Пленума ЦК КПСС и 23-го с'езда партии добились замечательной победы и внесли достойный вклад в 2,5 миллиарда пудов хлеба Российской Федерации. От души желаем новых больших успехов на благо нашей любимой Родины, во имя светлого будущего — коммунизма!».

ДОНЕЦК.

«Донецкий обком партии и облисполком горячо поздравляют хлеборобов, всех трудящихся области со славным праздником — Всесоюзным Днем работника сельского хозяйства.

Желаем вам, дорогие товарищи, новых больших успехов в выполнении решений 23-го с'езда КПСС и пятилетнего плана, в осуществлении грандиозной программы строительства коммунизма в нашей стране».

КРАСНОЯРСК.

«Красноярский крайком КПСС и крайисполком от имени всех сибиряков-красноярцев сердечно поздравляют колхозников, работников совхозов, предприятий и учреждений Кемеровской области с праздником.

Разделяем вашу радость достигнутой победой в борьбе за претворение в жизнь решений мартовского Пленума ЦК КПСС, 23-го с'езда партии, весомым вкладом в успешное выполнение Российской Федерацией плана-заказа по продаже хлеба государству. Желаем всем вам, дорогие товарищи, доброго здоровья, большого личного счастья и новых успехов в коммунистическом строительстве!».

КУРГАН.

«Дорогие товарищи! По случаю Дня работника сельского хозяйства и присуждения вашей области Красного знамени Совета Министров РСФСР и ВЦСПС Курганский обком КПСС и облисполком от имени всех трудящихся Зауралья шлют самые сердечные поздравления».

Хлеборобов Кузбасса поздравили также труженики Алтая, Новосибирской, Омской и других областей страны.

ПОЕЗДА ИДУТ ПО НОВОЙ МАГИСТРАЛИ

Не так давно был забит «серебряный» костыль на железнодорожной магистрали Артышта—Ерунаково. А сегодня здесь идут рабочие поезда. Сдан в эксплуатацию участок от Терентьевской до реки Томи.

Коллектив СУ-19 треста «Кузбассрансстрой» сосредоточил свои силы на электрификации новой железнодорожной линии. Завершается установка железобетонных опор для контактной сети. Возводятся тяговая подстанция, линии связи и автоблокировка.

Включившись в соревнование в честь 50-летия Советской власти, коллектив СУ-19 обязался к знаменательной дате завершить весь комплекс строительно-монтажных работ на участке Артышта—Ерунаково, т. е. на всем протяжении левобережной части магистрали Артышта—Подобас.

(Корр. «Кузбасса»).

На земле Кузнецкой

НОВОСЕЛЬЕ СВЯЗИСТОВ

УЛИЦА Ломоносова, пожалуй, самая молодая в нашем городе. На улице нынче оживленно. В новое здание городского почтамта — красивое, удобное и добротно отделанное переселяются работники связи.

С хорошей оценкой сдали его строители второго управления. Государственная комиссия по достоинству оценила их труд. Здесь впервые в Анжеро-Судженске сделаны мастичные полы. В качестве наполнителя использован отход стекольного завода — доломитная пыль.

Внедрением новшества руководили инструкторы Кемеровского филиала института Гидрооргсельстрой И. А. Лановенко и В. А. Плотников. Заливку делала бригада А. Лукьянова. Очень удачные, радующие глаз тона подобраны во всех залах и комнатах малярами бригады Валентины Шкуратской и Екатерины Чикиревой.

(Корр. «Кузбасса»). г. Анжеро-Судженск.

ПРИГЛАСИЛА МОСКВА...

6 октября комплексная бригада Героя Социалистического Труда К. Н. Прокопьева из Рубинского леспромхоза в полном составе выехала в Москву на ВДНХ.

— Приглашены мы на выставку не только из чисто производственных соображений, — сказал перед от'ездом бригадир. — Разумеется, если спросят, то мы расскажем, как работают сибиряки и за счет чего наша бригада выполнит пятилетку менее чем за 4,5 года. Думаем внимательно познакомиться с павильоном лесной промышленности и взять что-то новое для себя. Но не менее важная задача: поближе узнать столицу.

(Корр. «Кузбасса»).

ЖЕЛЕЗНОДОРОЖНИКИ ТАЙГИ — ТАШКЕНТУ

Недавно из Ташкента возвратилась бригада тайгинских железнодорожников, принимавшая участие в работах по восстановлению столицы Узбекистана. За полтора месяца отремонтировали пять жилых домов. За успешное выполнение заданий приказом начальника Средне-Азиатской железной дороги 20 человек премированы. В их числе рабочие Тайгинской дистанции зданий и сооружений — печник-каменщик Валентина Баталова, электромонтер Павел Тарасов и другие.

Т. ДЕМИДОВ.

ТРИ ИНТЕРВЬЮ НА ОДНУ ТЕМУ

ДОЛЖНОСТЬ ГОСУДАРСТВЕННАЯ...

В канун праздника сельских тружеников наш корреспондент связался по телефону с несколькими районами и задал вопрос: с какими успехами вы встречаете свой праздник? Вот что ему рассказали.

А. А. Журавлев — первый секретарь Юргинского райкома КПСС:

— Все успехи наших хлеборобов и животноводов — результат последовательного претворения в жизнь решений мартовского Пленума ЦК КПСС и 23-го с'езда партии, неуклонной борьбы за высокую культуру земледелия. Сегодня каждый, начиная с агронома и кончая прицепщиком, чувствует себя хозяином земли. Достижения науки находят все более широкое применение на полях и фермах.

Не зря говорят, что хлебороб — должность государственная. Неизмеримо выросла ответственность земледельцев за порученное дело. А как изменились сами люди! Смело могут поспорить с агрономом по многим вопросам земледелия наши коммунисты, знатные механизаторы П. П. Карабутов, В. А. Исаков и многие другие. Хорошо овладели зоотехническими знаниями и умело применяют их доярка Л. В. Попова, свинарка А. Ф. Саватеева, птичница З. Г. Беспалова, скотник М. Н. Поляков и другие животноводы. Всех просто не перечислить — ведь только в техникумах и институтах заочно учатся около 1.200 тружеников района. Именно это и помогло нам сделать землю гораздо щедрее, чем она была до сих пор.

Л. М. Колпаков — управляющий Краснинским отделением «Сельхозтехника»:

— Этот год какой-то особенный: получаем от коллективов колхозов и совхозов поздравительные телеграммы по поводу Дня работника сельского хозяйства.

Впрочем, если разобраться, ничего удивительного в этом нет. Внедрение поточного метода ремонта позволило задолго до начала страды подготовить к работе всю основную технику. Потрудиться пришлось много. Судите сами: к началу уборки мы передали в хозяйства 80 комбайновых, 150 тракторных и 300 автомобильных двигателей. Почти все после капитального ремонта. Это не считая многих сотен единиц гидронасосов, топливной аппаратуры и других узлов.

Как известно, поломки в процессе работы — основной бич производительности труда. Поэтому мы реставрировали для машин много запасных узлов, создали переходящий запас. По признанию хлеборобов, он здорово помог. Не только отдельные детали, но и целые двигатели, выходившие из строя, наши мастера заменяли буквально в несколько часов.

Сейчас труженики колхозов и совхозов Ленинск-Кузнецкого района, который мы обслуживаем, начали подготовку к полевым работам будущего года. Готовимся и мы. Поставили перед собой задачу не иметь в будущем сезоне ни одной рекламации. Так что наши отношения с хлеборобами станут, видимо, еще более теплыми и дружескими.

Н. П. Зимовец — главный агроном Прокопьевского районного управления сельского хозяйства:

— Не зря ходит в народе присказка: у кого что болит — тот о том и говорит. Сегодня всех нас, агрономов района, волнуют два вопроса: семена и зябь. То, что нынче мы собрали на круг по 20 центнеров зерновых с гектара, еще раз показывает совершенно точный адрес наших забот. Раньше, когда на полях совхозов и колхозов властвовала монокультура, когда сеяли по весновспашке, некондиционными семенами, даже в самые благоприятные годы мы не собирали больше 13 центнеров хлеба с гектара. Теперь с этим покончено.

Сегодня мы уже имеем полностью очищенные семена на весь яровой клин. Поднято почти 90 процентов зяби. Сегодня-завтра и этот вопрос будет снят с повестки дня. В хозяйствах создано 20 звеньев по вывозке на поля местных удобрений.

Но это вовсе не означает, что на этом наши заботы о следующем урожае будут исчерпаны. Сейчас все агрономы заняты серьезнейшим делом: анализируются возможности буквально каждого поля, каждого участка. Как ответила земля на ту или иную обработку почвы, на внесение удобрений, чего еще ей недостает? Ответ на эти вопросы поможет нам в будущем году получить еще более высокие урожаи.

КОНЕЦ СТАРОЙ ПРЕОБРАЖЕНКИ

В «Восходе» сейчас тихо. Не будит людей на заре председательский голос из репродукторов. Комбайнеры, шоферы и трактористы ночуют дома. Только бригадиры и специалисты приходят в контору на утренний наряд с первыми звуками физзарядки по московскому радио.

— Ты мне обрезной тес давай, — «прижимает» завхоза бригадир строителей. — Думаешь, если свинарник, так Акопян некрасиво должен лепить?

— Не горячись, Акопян. Будет тебе и тес, и гравий, но помещение чтобы в срок сделал,— прекращает спор председатель.

Идет деловой совет— как расставить силы и технику, чтобы и затрат было меньше, и отдача полнее. 15—20 минут, и командиры производства расходятся по местам. А чуть позднее в председательском кабинете идет неторопливый разговор...

— Сдали три плана хлеба, 230 тонн молока, 100 тонн мяса, 14 центнеров меда сверх годового задания. Заканчиваются подработка семян и вспашка зяби, поставили скот на зимовку...

У председателя колхоза Николая Игнатьевича Бугрименко программа ясная: нынче завершить строительство двух новых магазинов, сдать в эксплуатацию гараж на 57 машин, коровник, свинарник, откормочник. А на будущий год построить новую школу, пять двухквартирных домов, медпункт, механизированный склад, три типовых помещения для скота...

Зоотехник Григорий Федорович Лазарев замечает, что есть возможность уже в первом квартале выполнить план будущего года по продаже мяса. А главный инженер Анатолий Карпухин заводит вдруг разговор на «отвлеченную» тему:

— Зимой установлю дома ванну, а потом пойдет по всей деревне — лишь бы начало было...

Бугрименко возражает: нужна твоя ванна колхознику, если у него в огороде баня с полком стоит!

— А для чего же мы тогда к каждому дому водопровод подключаем?

«Отвлеченный» разговор переходит в принципиальный спор: как жить дальше, куда лучше вложить доходы колхоза — в прошлом году их было 875 тыс. рублей, а нынче будет уже 1 миллион 200 тысяч.

Впрочем, Бугрименко в принципе согласен с молодым инженером. Заманчиво, конечно, не только материально, но и по быту сравняться с городом. Но сначала надо обдумать, подсчитать: эта черта председателя давно известна и в колхозе, и в районе.

Нынче в конце августа, когда другие хозяйства еще не думали выводить в поле жатки, колхоз «Восход» свалил в валки около двух тыс. гектаров зерновых. Разные были суждения: поговаривали, что уж очень это непохоже на осмотрительного Бугрименко. Но далеко не все знали, что прежде чем дать такую команду, председатель взвесил со специалистами все «за» и «против». Сейчас каждому известно, что самый лучший хлеб в районе сдал государству колхоз «Восход».

После войны Николай Игнатьевич работал учителем. Но однажды на отчетно-выборном собрании колхозники села Прокопьево потребовали избрать его председателем. Поднял колхоз, но в школу вернуться так и не удалось: избрали секретарем парткома нового совхоза. А потом преображенские колхозники заявили на своем собрании: «Хватит с нас неудачников! Бугрименку давай!».

Такое доверие надо оправдывать. Вот и оглядывается иной раз председатель: немало пришлось пережить перестроек, а ведь далеко не каждая давала положительный результат...

Пять лет председательствует в Преображенке Н. И. Бугрименко. И все эти годы колхоз идет в гору. Меняется деревня. Появились новые дома, детский сад, клуб, просторные магазины, водопровод. Значит, и ванна скоро будет в колхозном доме. Чтобы все, как в городе, плюс достоинства сельской жизни!

А. ЗАЙЦЕВ,
корр. «Кузбасса».

Тяжинский район.

Растет и крепнет Запсиб. Вступают в строй действующих все новые и новые об'екты. К почти в каждом из них есть доля труда бригады коммунистического труда треста «Кузнецкметаллургстрой», возглавляемой Василием Ивановичем Кучером. Добрый след на стройке оставляет этот коллектив. Выполненная им работа всегда принимается с отличной оценкой.

В эти дни бригада занята на монтаже стеновых плит второй очереди паровоздушной станции. Скоро и этот об'ект вступит в строй действующих.

НА СНИМКЕ передовые рабочие треста «Кузнецкметаллургстрой» (слева направо): монтажник Александр Виноградов, электросварщик Виктор Ивлев, бригадир Василий Кучер и электросварщик Владимир Гордиенко.

Фото П. Костюкова.

В СОСНОВКЕ — НОВОСЕЛЬЕ

Большое новоселье только что справили жители села Сосновки Новокузнецкого района. Квартиры со всеми удобствами получили комбайнер Виктор Шелгачев, бульдозерист Зиновий Кириуа, доярка Клавдия Ивановна Калинина, бригадир животноводов Мария Григорьевна Кремер, пенсионерка Валишевская и другие. Всего выдано 24 ордера.

Ф. ВЕРНОВ.

ЩЕДРАЯ ОСЕНЬ

Говорили, конечно, в шутку и по-разному, но смысл был примерно такой:

— Главный агроном на совесть поработал. (И палец при этих словах — в небо).

Это о нынешнем урожае; о богатых намолотах, каких не только молодые, но и старики не припоминают.

А маленькая хитрость — палец в небо — это в порядке вещей. Понимать надо: сейчас не до разговоров. Кто его знает, сколько еще добрых дней припрятано у осени в запасе, вот и спешим!

Но когда выдавался час, свободный от урожая и от короткого в эту пору сна, тут уж душу отводили. И хоть сто человек собиралось, а каждый вспоминал что-то свое, то самое верное, единственно правильное, не сделай чего — обязательно центнеров на пять — шесть с гектара меньше бы взяли.

И это тоже понимать надо. Говорят, что хлебороб как бы в шахматы с природой играет, причем ходить ему всегда приходится вторым. Ответных ходов на выбор — дюжина, а правильный, точно к урожаю, всего один. Вот и попробуй не просчитайся!

И тут начиналось самое интересное для корреспондента. Погоде по-прежнему должное отдавалось: «Вы посудите только: был дождь после сева, был — на налив, а вот сейчас, в уборку, ни капли не упало. Из бункера зерно идет — аж звенит!» Но, повторяю, должное — и не более. После минутного восхищения вдруг звучал по-земному трезвый голос: «В пятьдесят восьмом ведь тоже такая погода была, да и раньше случалась. А по скольку брали тогда? По двенадцать — четырнадцать центнеров на круг. За восемнадцать — сразу к ордену...».

Я пытаюсь уточнить, где же начинается «водораздел» между урожаем в 10—12 и в двадцать центнеров с гектара.

Механизатор совхоза «Бурлаковский» А. Н. Игнатьев ответил примерно так:

— Нельзя с землею грубо... Наша работа — тонкая.

Стояли мы на полосе, у работающего комбайна. По той же причине, о которой я уже говорил, разговор наш длился всего две—три минуты. Но и в другой обстановке он вряд ли бы оказался длиннее. Алексей Никитич— человек дела. Больше тридцати лет проработал он в этом совхозе, в этой деревне, в этой бригаде. Тремя орденами Ленина и Золотой Звездой Героя отмечен труд хлебороба. Так что сомневаться в заключении, данном им, не стоит.

Мне вспомнился такой случай. В один из восточных районов области провести занятия с местными агрономами приехал главный агроном совхоза «Заря», кандидат сельскохозяйственных наук А. А. Бондарев. Дело было зимой. В эту пору земледельцам только и поговорить. А тем более при таком авторитетном представителе. «Заря» давно была известна своими отменными порядками на земле, устойчивыми урожаями.

К приятному удивлению агрономов, рассказывал мне потом секретарь райкома партии, легкой беседы обо всем, как это нередко бывает, не получилось. Бондарев говорил только о деталях. Бесконечное множество таких тонкостей, о которых многие сидящие в зале даже вряд ли подозревали. Слышать, возможно, слышали. Но одно дело — прочитать в учебнике или узнать в институте на лекции и совсем другое — когда твой коллега вот так рассказывает о недавно выращенном урожае.

Тонкости земледелия! Не с них ли и начинается настоящий агроном?

Я всегда испытываю неловкость, когда приходится спрашивать у агронома, подготовлено ли поле для посева или почему на краю полосы остались в кучах минеральные удобрения. Ведь по весьма прозрачной логике вслед за этими вопросами напрашиваются уж совсем курьезные: а собирается ли агроном нынче сеять и вообще, извините, с кем я имею дело?

Могут возразить: иногда ведь еще в хозяйстве не считаются с агрономом. Одним днем живет руководитель, а бескультурье свое всегда готов прикрыть присказкой весьма сомнительной репутации: был бы дождик да гром — так не нужен агроном.

Но позвольте: разве агроном не боец? Почему он не может постоять за себя, за свои убеждения? Вот беда: осталась кое у кого привычка жить под команду. Ведь это легче. И, что не менее важно, безопаснее. При неудаче всегда можно вспомнить: «Ведь это вы, Иван Иванович, подсказали...».

Начальник Прокопьевского районного управления сельского хозяйства Н. В. Заварзин, рассказывая об агрономической работе, лишь вскользь упомянул, что весною район высевал только сортовые семена. И с ним вполне можно согласиться: семена — начало всех начал, и если они никудышные, то о каких проблемах вести речь!? Хотя еще года четыре назад на этих сортовых семенах наша беседа, видимо, затянулась бы на добрый час: тогда нередко о само собою разумеющихся вещах говорили излишне долго.

— Для пшениц «скала» и «лютесценс» год нынче хорош, — продолжал Заварзин, — а вот сорт «мильтурум» подвел нас: хлеба полегли, долго нежились. У наших агрономов такое предложение: создать двойной, а то и тройной запас отличных семян. Чтобы в любой год — влажный или засушливый — действовать наверняка. Но для этого нужно хорошо поставить прогнозирование погоды. Для этого надо...

И так далее. И так далее. За пределы праздничной статьи, в область науки. В этом, собственно, и заключается самое примечательное.

Не так давно я сидел в кабинете директора совхоза им. Чкалова С. И. Олейникова. Ветер постукивал в окошко пожелтевшей веткой. На улице уже не спешили шоферы тяжелых, для перевозки зерна, машин. В кабинет то и дело заглядывал бухгалтер и называл все новые данные приблизительных итогов. Все говорило о близком конце жатвы.

Это было видно и по директору: выдавала усталость. Еще накануне мне сказали: «Если хотите поговорить, ловите директора утром. Иначе не застанете: он до трех ночи на полях».

Основные цифры уже были в блокноте: средняя урожайность—26,5 центнера с га, совхоз сдает шестой годовой план по хлебу, одно только полеводство принесет нынче хозяйству больше миллиона рублей прибыли. Директор задумался, прежде чем рассказать о слагаемых большого совхозного каравая.

Дело в том, что и раньше совхоз собирал неплохие урожаи. Но все же не выше двадцати и не по 31 центнеру с га, как нынче на пятой ферме. Значит, надо особо сказать об этих дополнительных шести—семи центнерах, что получены сверх лучших былых результатов.

Савва Иванович перечисляет новинки совхозных земледельцев. Зяби августовской было много. Плоскорезами поработали. Микролиманы нарезали. В севооборот входим...

Откровенно говоря, кое-что из этого нового — просто досадно подзабытое старое. Ну, взять тот же севооборот. Был он тут в прошлом. Стройной системой земледелия этот совхоз славился еще лет двадцать назад. Потому и урожаи получали хорошие. Лучше, чем кто-либо, знает об этом сам директор, проработавший в этом хозяйстве больше 25 лет. Видимо, поэтому он вдруг кончает перечислять и заявляет:

— Главного-то не пощупаешь. Как бы тебе назвать его? Простор для работы появился. Вот это и есть главное. Все корни тут.

Часто звонит телефон. Спрашивают что-то о комбайнах, и Олейников по их номерам, по фамилиям комбайнеров называет машины. Кто-то, видимо, управляющий, докладывает, что переводит комбайны на последнее пшеничное поле. Савва Иванович поддакивает, а в конце советует: «Ты только отсюда начинай». Откуда это — отсюда? Но директор и управляющий вполне поняли друг друга. Кивнув на трубку, Олейников как бы к слову замечает:

— Разговаривал как-то с одним директором совхоза. Тут, из наших. Он мне: «Пока сам не посмотрю поле, не разрешаю ни сеять, ни косить». А я своим управляющим и бригадирам так говорю: и смотреть не буду, ворочай мозгами, на то ты и хозяин. Я тебя о намолотах спрошу.

Это он продолжает мысль. О просторе в работе, о тех внутренних пружинах сложного производственного механизма, которые рукой, действительно, не потрогаешь. А я слушаю его и думаю: ну, разве нужны были этому человеку няньки? Разве надо было за него думать, за него решать? До чего же, наверно, неуютно было под солнцем вот таким руководителям в недавние времена. И как щедро эти люди отдают себя работе сейчас!

Всего полтора года прошло со времени мартовского Пленума ЦК КПСС. А сколько перемен!

Ничто не убеждает в успехе сильнее, чем колосящееся, тяжелое, как море, пшеничное поле. Чем день и ночь спешащие по дорогам грузовики с зерном. Чем переполненные элеваторы. Если все это есть, то как-то сама собою отпадает необходимость в звонких рапортах. И вдруг в Ленинск-Кузнецком райкоме партии мне говорят:

— Вы слышали, как нынче отрапортовал наш колхоз имени Ленина? Это местные коммунисты все придумали. В уборку колхоз за собой вели и потом точку сумели так поставить, что весь район заговорил.

А было это так. В последний день жатвы на один массив были приведены все колхозные комбайны. Подобран последний валок. Машины выстраиваются в колонну. На головной развевается знамя, ее ведет передовик уборки коммунист В. К. Михалин. На бункерах комбайнов победные звезды высоких намолотов. Колонна направляется к деревне. А оттуда, навстречу ей, — тракторы с плугами.

У деревни остановка. Работают моторы. Они поют гимн труду. Люди, смотрите: вот она — сила, красота, гордость колхоза! Разве есть высоты, которые мы не одолеем!

Ни стар, ни млад не усидели дома в эту минуту. Разве тут можно остаться равнодушным! Перед лицом всей деревни устраивается короткий, как рабочая планерка, митинг. И снова машины — в путь!

...А ведь очень простая идея была у этого короткого, запомнившегося всем праздника: комбайны шли на ремонт, а тракторы — на пахоту.

В. ДЕНИСКИН.

Идет подписка

ВТОРАЯ ДОЛЖНОСТЬ

У библиотекаря анжеро-судженской школы № 22 Галины Лавриненко есть сейчас вторая должность — общественный распространитель печати. И обе должности у нее оказались тесно взаимосвязанными. Приходит человек за книгой, спрашивает литературные новинки, она подберет книгу и как бы мимоходом посоветует:

— А вы подпишитесь на «Роман-газету». Все лучшее из новинок будете получать. Или вот на «Литературную Россию». Кстати, просто необходимо подписаться на городскую и областные газеты. Ведь в них новости родного края...

С ребятами тоже постоянные разговоры. «Что читаешь? Что дома думают выписать для тебя?». Советует, предлагает. И многие тут же подписываются на те издания, что были забыты раньше.

Вот так и получилось, что 70 учителей уже выписали 379 экземпляров различных изданий.

Валентина Васильевна Шелехова тоже побеседовала почти с каждой работницей у себя на швейной фабрике № 9, помогла им выбрать из большого перечня периодических изданий самые необходимые. 400 работающих выписали 1.200 экземпляров газет и журналов.

Активно идет подписка на шахтах треста «Анжероуголь». Горняки шахты № 9-15 уже подписались на 8.753 экземпляра газет и журналов.

Всего по городу распространено около 80 тыс. экземпляров журналов и газет, из них более 20 тыс. молодежных изданий. Около двух тыс. семей стали подписчиками на газету «Кузбасс».

Подписка продолжается.

(Корр. «Кузбасса»).

г. Анжеро-Судженск.

Каждый четвертый—подписчик «Кузбасса»

Южно-Кузбасская ГРЭС — в 20 километрах от Осинников. Расстояние не близкое. Общественным распространителям печати приходилось ездить в агентство «Союзпечати» в Осинники, брать там бланки, отчитываться по подписке чуть ли не каждый месяц. Поэтому в коллективе станции немного находилось желающих заниматься распространением газет и журналов.

Выход нашла заведующая технической библиотекой ГРЭС Мария Ивановна Мальцева. Она предложила организовать на станции пункт «Союзпечати». И теперь общественники берут квитанции и отчитываются перед Марией Ивановной: она возглавляет работу по подписке на своем предприятии. Деятельными ее помощниками стали техник по ремонту К. Поздеева, электрослесарь С. Якунин, электромонтер П. Яшина, техник по ремонту Л. Ерофеева. В цехах централизованного ремонта, электрическом, котельном они добились, что каждый рабочий стал подписчиком на журналы и газеты. Сейчас коллектив выписал 2.200 экземпляров газет и журналов на 7.800 рублей. Каждый четвертый подписался на областную газету «Кузбасс».

(Корр. «Кузбасса»).

«КУЗБАССУ» ОТВЕЧАЮТ

Секретарь Орджоникидзевского райкома КПСС г. Новокузнецка т. Шутков сообщил, что факты, указанные в критическом письме «А ОЖИВИТЬ РАБОТУ МОЖНО», опубликованном в «Кузбассе» 13 сентября, подтвердились.

Партком шахты «Байдаевская» заслушал на своем заседании зам. начальника шахты т. Яковлева. Выяснилось, что мероприятия горкома по организации летнего отдыха трудящихся не выполнены. Партком рекомендовал освободить коммуниста Яковлева от занимаемой должности.

Одновременно партком утвердил план реконструкции и капитального ремонта стадиона.

☆ ☆ ☆

Редакция получила два ответа на фельетон «ЛОТЕРЕЙНЫЙ «МОСКВИЧ», опубликованный в газете 9 сентября.

Заместитель начальника почтамта г. Кемерова В. Савицкий и председатель местного комитета А. Носатова сообщают, что нечестный поступок оператора 8-го отделения связи Р. Соболевской обсужден и подвергнут резкой критике на расширенном заседании местного комитета профсоюза.

Начальник управления гострудсберкасс и госкредита А. Балыбердин и старший инспектор оперативного отдела Л. Постнова нам сообщили:

«Контролеру сберкассы № 503-063 И. Н. Зенкевич приказом по Центральной сберегательной кассе № 503 об'явлен выговор. Кроме того, поведение И. Н. Зенкевич обсуждено на заседании местного комитета».

Остановите Глинкина!

ОСВОБОДИЛСЯ Глинкин из заключения досрочно. В Караганде получил паспорт, «зайцем» добрался до Грозного, решил там «поправить здоровье». Благо, возможности были: в Грозном жила знакомая.

Женился Глинкин, в третий раз. В любви об'яснялся, в верности клялся. А через два месяца исчез. Он скрывался в Гундоровке, Краснодоне... Спускался даже в шахту. Но понял: чтобы хорошо получать, надо здорово работать. Метнулся в Сибирь.

За пять лет в Новокузнецке и Таштаголе сменил восемь мест: был приемщиком леса, баллонщиком, десятником в конторе техснаба, машинистом водопод'емa, старшим товароведом, экономистом, страхагентом. Иногда, признаться, денег получал достаточно, но на каких жестких стульях приходилось сидеть! К тому же здесь не было помощников, которым можно перепоручить работу.

Задумал Глинкин вступить в партию. Долго готовился к этому. Окончил курсы бухгалтеров, старших нормировщиков, экономический факультет вечернего университета марксизма-ленинизма. А между делом строчил письма. Председателю Куйбышевского райисполкома написал, что пора бы ему уже побеспокоиться о Глинкине. Правда, есть у последнего по работе какие-то шероховатости, но в общем-то он давно заслуживает звания ударника коммунистического труда. За первым письмом последовало второе. Надо было исподволь создавать вокруг себя ореол славы. «Я сейчас работаю над диссертацией на соискание ученой степени кандидата экономических наук. Ко мне, между прочим, приходят иностранцы, и я попадаю в неудобное положение — негде принять их. Прошу дать мне благоустроенную квартиру».

От университета марксизма-ленинизма заручился справкой. Теперь можно искать рекомендующих! Кто не поручится за человека, который «показал себя одним из лучших слушателей», «систематически работает над освоением марксистско-ленинской науки», «показывает глубокие знания на экзаменах и зачетах»? Ему написали рекомендации. По работе человек вроде бы неплохой, а политическую оценку — кому, как не университету, дать...

Уселся Глинкин за стол и на радостях начал сочинять свою автобиографию. Какая богатая жизнь получалась! Хоть повесть с него пиши! «Происхожу из крестьян-бедняков. В 1922 году, будучи 14-летним подростком, вступил в Российский Коммунистический Союз молодежи, участвовал в работе частей особого назначения.

По заданию партии всю зиму 1930 года проводил коллективизацию на Дону. Всю эпопею, описанную в трудах Шолохова «Поднятая целина», пережил сам и был ее активным действующим лицом.

Осенью 1929 года, в связи с посещением Донбасса видным человеком из Москвы, отобран кандидатом на учебу в Академию коммунистического воспитания имени Н. К. Крупской. За период учебы в академии встречался и был лично знаком со многими деятелями партии, слушал их доклады и даже выполнял их некоторые ответственные поручения.

Все годы войны был в партии. Но во время одной десантной атаки на танке на мне загорелась гимнастерка и сгорел партбилет. Я был ранен и получил контузию, в бессознательном состоянии подобрали меня на поле боя. В результате длительного лечения и нахождения в госпиталях из партии выбыл.

Во время культа личности был репрессирован. По ложному обвинению девять лет находился в исправительно-трудовых лагерях...»

Глинкин уже потирал руки — против такой автобиографии наверняка никто не устоит! Но партийное бюро решило проверить ее. С «поля боя», из Пермской области, ответили: «31 августа 1946 года парткомиссией в связи с судимостью Г. И. Глинкин исключен из членов КПСС. Судим за убийство своей первой жены».

Узнав о такой бумаге, Глинкин срочно рассчитался с работы. Чего доброго, еще придется ехать под конвоем в места не столь отдаленные! Умолк на время, а когда о нем забыли, вновь взялся за перо: захотелось не солдатскую, а офицерскую пенсию получать.

Прежде всего, он подверг длительной осаде Куйбышевский райвоенкомат, В Новосибирск, в Москву один за другим шли «рапорты». Глинкин торопил с ответом. А между тем собирал справки о своей трудовой деятельности. Когда-то он работал директором сельскохозяйственной школы. Принес в райсобес справку, что получал там оклад 2.262 рубля. Усомнились работники райсобеса, запросили школу. Ответ пришел не утешительный для Глинкина: справка написана с его слов, оклад завышен в два раза. Отказали Глинкину и в восстановлении офицерского звания. Тогда об'явил он настоящую войну своим «недругам» — от Новокузнецка до Москвы.

Глинкина недавно пригласили в райком партии на беседу.

— Неужели у вас совсем ничего не осталось от прошлой партийности? Ведь вы были ответственным работником?

Глинкин клятвенно заверил, что перестанет заниматься сутяжничеством. Однако, выйдя из райкома, уже думал: чем их еще пронять? «А что если я отправлю письмишко капиталистам? Посольство, конечно, американское не буду искать. Своим, в Министерство иностранных дел пошлю. Вроде бы для передачи. Пусть почитают и поймут, что я могу сделать им очень много неприятностей. Вывод сам придет: лучше дать ему офицерскую пенсию, хорошую квартиру и пусть себе замолчит...» Так и сделал. Лежит это грязное письмо в одной из общественных организаций Новокузнецка, но приструнить проходимца никак не удосужатся. И работает он преспокойненько бригадиром вневедомственной охраны на Запсибе. Снова учится в вечернем университете марксизма-ленинизма. На этот раз на факультете, который дает высшее политическое образование.

Каким будет следующий маневр Глинкина? Трудно сказать. А пока ответственные товарищи в Новокузнецке ретируются под его напором. До каких пор, спрашивается?

А. ЯБРОВ.

г. Новокузнецк.

ХОРОШИЕ ВЕСТИ

С дальних пастбищ вернулись на зимние «квартиры» нагульные гурты совхоза «Сосновский». Животноводов ждал здесь приятный сюрприз. Если раньше в каждом скотном дворе действовала своя маломощная котельная, то теперь все помещения животноводческого городка связала центральная отопительная система.

Тепло и сухо стало в четырех коровниках и двух телятниках. На рабочих местах доярок и телятниц в достатке горячая вода. Работать стало гораздо легче и приятней.

М. КОЙДЕНКО.

Новокузнецкий район.

☆ ☆ ☆

Еще в начале уборочной страды знатный механизатор совхоза «Арлюкский» Эрвин Цорн — один из инициаторов областного соревнования комбайнеров — дал слово сносить 200 и обмолотить не менее 500 га зерновых.

Слово механизатора не разошлось с делом. Закончив уборку в родном хозяйстве, он поехал на помощь в совхоз «Трудармейский». И там поработал на славу. Всего за страду Э. Цорн выполнил пять сезонных норм.

С. ВАГИН.

Юргинский район.

☆ ☆ ☆

Совхоз «Рассвет» ежедневно сдает государству по 186 центнеров молока, а засчитывают ему по 190. Прибавка идет благодаря высокой жирности молока. Это позволило животноводам выполнить годовой план на три месяца раньше срока.

Такую же победу одержали животноводы совхоза «Бачатский» и колхоза «Кузбасс». В ближайшие дни выполнят годовой план труженики ферм колхоза «Сибирь», совхоза «Ново-Пестеревский» и других хозяйств Беловского района.

В. АНТОНОВ.

Беловский район.

☆ ☆ ☆

Это случилось в конце уборки. Учащиеся Прокопьевского горного техникума, копавшие картофель, увидели, как на соседнем пшеничном поле замер окутанный клубами дыма комбайн. Вместе с преподавателем Г. С. Тарземьяновым ребята бросились к машине. Огонь уже подбирался к бакам с горючим, лизал ближайшие колосья.

Благодаря мужеству ребят были спасены машина и целое поле пшеницы. Хлеборобы совхоза «Сусловский» горячо поблагодарили учащихся за самоотверженность.

В. ПАЛЯГИН.

Мариинский район.

☆ ☆ ☆

Вот над чем задумались в колхозе «Труд» Промышленновского района. Приезжают шефы, делегации из соседних хозяйств — а где разместить людей? Правление артели решило построить колхозную гостиницу.

Построили. Двухэтажную, на 40 мест, с уютными номерами и столовой, которая по оформлению не уступит лучшему городскому кафе. В канун праздника дежурный администратор гостиницы выписал юбилейную квитанцию за № 500.

М. ВАЛЕНТИНОВ.

НАГРАДЫ ЭНЕРГЕТИКАМ

За достигнутые успехи в выполнении заданий семилетнего плана по развитию энергетики страны Президиум Верховного Совета СССР Указом от 4 октября 1966 года наградил орденами и медалями СССР большую группу рабочих, инженерно-технических работников и служащих предприятий и организаций Министерства энергетики и электрификации СССР.

В том числе по **Кемеровской области:**

ОРДЕНОМ «ЗНАК ПОЧЕТА»

Аборонова Владимира Антоновича — электрослесаря Ново-Кемеровской ТЭЦ.

Ананьина Василия Осиповича — мастера Южно-Кузбасской ГРЭС.

Ануфриева Виктора Семеновича — главного инженера Кемеровской ГРЭС.

Батагову Нину Тимофеевну — лаборанта Ново-Кемеровской ТЭЦ.

Бейнера Петра Андреевича — бригадира слесарей-монтажников монтажного участка Западно-Сибирской ТЭЦ треста «Сибэнергомонтаж».

Березина Андрея Всеволодовича — электромонтера «Кузбассэнерго».

Бжицких Ивана Михайловича — мастера Южно-Кузбасской ГРЭС.

Бобкову Марию Сергеевну — электромонтера Восточных электросетей.

Бондаря Андрея Ивановича — начальника цеха Кемеровской ТЭЦ.

Бубновского Гавриила Александровича — главного инженера треста «Кузбассэнергострой».

Бумагина Бориса Андреевича — шофера Мысковской автобазы треста «Кузбассэнергострой».

Вернигорова Виталия Леопольдовича — начальника участка Восточных электросетей.

Герасимова Сергея Михайловича — электромонтера Новокузнецкого участка треста «Электросибмонтаж».

Горшкову Марию Семеновну — машиниста турбин Беловской ГРЭС.

Гриневич Раису Ивановну — производителя работ строительного управления Томь-Усинской ГРЭС треста «Кузбассэнергострой».

Гусева Николая Ивановича — шофера Беловского автохозяйства треста «Кузбассэнергострой».

Долгова Михаила Васильевича — мастера Южно-Кузбасской ГРЭС.

Дубовицкого Михаила Анисимовича — машиниста крана механизированной колонны № 4 треста «Сибэлектросетьстрой».

Духанина Василия Митрофановича — каменщика строительного управления Беловской ГРЭС треста «Кузбассэнергострой».

Евстратова Ивана Петровича — председателя обкома профсоюза рабочих электростанций и электротехнической промышленности.

Ермаковича Петра Степановича — бригадира слесарей Западно-Сибирской ТЭЦ.

Зайцева Александра Ивановича — заместителя директора Томь-Усинской ГРЭС.

Злыгостева Николая Михайловича — слесаря Томь-Усинской ГРЭС.

Иванова Валентина Никифоровича — старшего производителя работ строительного управления Беловской ГРЭС треста «Кузбассэнергострой».

Ионова Вадима Константиновича — начальника релейной службы Южных электросетей.

Калачева Бориса Александровича — мастера Беловской ГРЭС.

Комарова Аркадия Андреевича — мастера Кемеровской ГРЭС.

Константинова Юрия Николаевича—мастера Беловской ГРЭС.

Кузнецова Михаила Петровича — начальника отдела «Кузбассэнерго».

Куликова Алексея Федоровича — начальника монтажного участка Томь-Усинской ГРЭС треста «Сибэнергомонтаж».

Курилова Бориса Георгиевича — производителя работ монтажного участка Беловской ГРЭС треста «Сибэнергомонтаж».

Лановенчика Ивана Зиновьевича — машиниста бульдозера управления «Кузбассэнергострой-механизация» треста «Кузбассэнергострой».

Лаптеву Анну Егоровну — машиниста котлов Томь-Усинской ГРЭС.

Маматову Валентину Николаевну — каменщицу строительного управления Томь-Усинской ГРЭС треста «Кузбассэнергострой».

Махова Георгия Ивановича — начальника участка Центральных электросетей.

Ментюкова Виктора Илларионовича — старшего машиниста блока Томь-Усинской ГРЭС.

Михайлова Георгия Сергеевича — мастера участка Северных электросетей.

Мицеева Виктора Петровича — машиниста котлов Кузнецкой ТЭЦ.

Образцова Анатолия Павловича — бригадира слесарей-монтажников управления «Кузбассспецэнергомонтаж» треста «Кузбассэнергострой».

Опарину Анну Ивановну — мотористку Томь-Усинского завода железобетонных конструкций треста «Кузбассэнергострой».

Паутова Егора Никитовича — электрослесаря Томь-Усинской ГРЭС.

Перевалова Андрея Никифоровича — слесаря управления теплосетей.

Порсева Трифона Тимофеевича — бригадира путейцев строительного управления Томь-Усинской ГРЭС треста «Кузбассэнергострой».

Разборову Людмилу Алексеевну — старшего производителя работ Беловского монтажного участка треста «Электросибмонтаж».

Собина Георгия Петровича — слесаря предприятия «Кузбассэнергоремонт».

Соколова Петра Евгеньевича — начальника смены Ново-Кемеровской ТЭЦ.

Суслопарову Анну Ивановну — старшего электромонтера Центральных электросетей.

Сытова Виктора Александровича — бригадира автослесарей Мысковской автобазы треста «Кузбассэнергострой».

Терехина Василия Ивановича — машиниста крана строительного управления Западно-Сибирской ТЭЦ треста «Кузбассэнергострой».

(Окончание следует).

(Продолжение. Начало в номере за 8 октября).

О НОВОЙ КНИГЕ ЮРИЯ ЖУКОВА

ДЛЯ ТЕХ, КТО ЛЮБИТ ТРУДНЫЕ ДЕЛА

КОНСТАНТИН Симонов однажды рассказал, как за несколько дней до войны под Москвой, на линейке перед палатками была построена рота писателей, окончивших в этот день свое годичное военное обучение, чтобы быть готовыми работать армейскими и дивизионными корреспондентами.

«В моем взводе, — писал К. Симонов, — стоял правофланговым корреспондент «Комсомольской правды» Юрий Жуков, который был уже известен тогда как молодой писатель по своим первым прозаическим вещам, печатавшимся в «Новом мире».

И вот перед нами сейчас, в 1966 году, только что вышедшая новая книга Ю. Жукова «Люди тридцатых годов». Состоит она, главным образом, из корреспонденций, очерков, дневников. Мы убеждаемся, что выдержало испытание временем раннее творчество талантливого комсомольского газетчика. Это — ценный вклад в историю нашей современности, которую завещал постоянно писать публицистам-коммунистам Владимир Ильич Ленин.

Книга обращена автором «к поколению седьмого десятилетия нашего века». В ней — портреты типичных людей того времени, самых обыкновенных людей — подвижников первых пятилеток. Мы узнаем среди них шахтеров и земледельцев, рудокопов и строителей, прославленного советского летчика и моряков, известного поэта и железнодорожников, сталеваров и пионервожатую. Мы видим пожилых людей и безусых юнцов, взрослых работниц и совсем еще девчонок. Фамилий нет, но, вглядываясь в их лица, вспоминаешь, сколько было у них самоотверженности и упорства, сколько было мужества, когда ленинская партия призвала и вдохновила начать строительство социализма, пусть пока еще в одной стране. Без экскаваторов, без башенных кранов, без бульдозеров, с ничтожным количеством автомашин они возводили индустриальные гиганты: Магнитку, КМК, тракторные, автомобильные заводы...

Мы оказываемся на стройке Харьковского тракторного завода, перебрасываемся на горловскую шахту в Донбасс, залетаем к астрономам в Пулковскую обсерваторию, встречаемся с интереснейшими людьми в Ленинграде, знакомимся с прославленной рабочей династией в Балахне на бумажной фабрике, путешествуем по новостройкам в центре России, мчимся на Кавказ к берегам бешеного Риона. И вдруг мы уже в Забайкалье, плывем на пароходах по Амуру и Сунгари, путешествуем по всему Дальнему Востоку и снова на Кавказ, на целый месяц в Армению...

Заниматься в читательском отклике пересказом этой об'емистой книги трудно. В ней добрых три десятка самостоятельных сюжетов и сотни героев. Но нельзя не отметить, что, пожалуй, самой захватывающей главой в этой книге, самой волнующей и обжигающей является глава «Песок и самородки». С нее и началось создание книги. А получилось так, что автор, размышляя о возникшей полемике с писателями, которые не умеют видеть и находить в наших обычных трудовых буднях героику и «героев-самородков», вдруг вспомнил, как ему посчастливилось однажды напасть на «великолепнейшую золотую жилу» героев и своими глазами повидать людей, у которых целая жизнь состоит из героизма. И его потянуло, несмотря на занятость срочными текущими делами, к старым, потускневшим записям 30-х годов.

«Было это, — рассказывает Ю. Жуков, — в географической точке, которую уже тогда называли городом Комсомольском-на-Амуре, хотя, по правде сказать, никакого города тогда и в помине не было, а была тайга...».

Разные страницы есть в этой книге. Одни написаны спокойно, задушевно, наполнены раздумьями. Другие насыщены пафосом, гордостью за дела советских людей, меняющих облик родной земли. А в целом «Люди 30-х годов», это страстная документальная летопись, воспитывающая убежденность в победе коммунизма.

Книга представляет собой как бы своеобразную эстафету поколений. Вступительная ее глава начинается великими событиями 60-х годов, героическими подвигами Юрия Гагарина, Алексея Леонова, завоеванием космических высот. «И вот именно для того, — пишет Ю. Жуков, — чтобы лучше постигнуть то великое чудо, которое свершил наш народ.., молодым людям наших дней надо поближе познакомиться с теми, кто, будучи их сверстниками, тридцать лет назад месил ногами глину первых новостроек...».

Книга издана превосходно, с большой любовью. Художник С. Телингаттер внес много нового в оформление этой книги, придав ей праздничный вид. Но все же хочется сделать одно критическое замечание в адрес издательства. Ведь это восьмая книга Ю. Жукова за последние шесть лет... Где же «справка» об авторе? Если бы книга «Люди 30-х годов» вышла в скромном скупом оформлении, допустим, «Роман-газеты», то читатель обязательно бы узнал очень важные и интересные подробности об авторе. Конечно, нынешние миллионы читателей «Правды» хорошо знают имя выдающегося международника, политического обозревателя Юрия Жукова. Но среди той молодежи, к которой адресована эта книга, далеко не все знают публициста, опытного писателя Ю. Жукова, который уже тридцать семь лет стоит на своем посту.

Молодому читателю небезынтересно было бы, к примеру, узнать, что Константин Симонов дал самую высокую похвалу книге Ю. Жукова о трижды Герое Советского Союза А. И. Покрышкине («Один «МИГ» из тысячи») и рекомендовал прочитать эту книгу «не только тем, кто влюблен в авиацию... но всем, кто любит трудные дела. Трудные, опасные, интересные. Эта книга Жукова может подтолкнуть читателя на поиски в самых разных направлениях...».

Михаил Светлов написал в своей последней «Комсомольской песне»:

«На белом свете парня лучше нет,
Чем комсомол шестидесятых лет».

Для этого «лучшего парня», которому, по словам Ю. Жукова, «выпадает завидная участь вступить в третье тысячелетие нашей эры под знаменем коммунизма», и написана новая книга.

С. ШНАПИР.

МЕЖДУНАРОДНАЯ ЖИЗНЬ

- ДВОЙНАЯ ИГРА ВАШИНГТОНА
- В БОРЬБЕ ЗА ЭКОНОМИЧЕСКУЮ НЕЗАВИСИМОСТЬ
- СОВЕТСКИЕ ХУДОЖНИКИ ВО ВЬЕТНАМЕ

РЕШЕНИЕ ПРАВИТЕЛЬСТВА КОНГО (КИНШАСА)

БРАЗЗАВИЛЬ, 8 октября. (ТАСС). Конголезское правительство приняло решение блокировать экспорт алмазов из Конго (Киншаса) «до нового распоряжения». Как сообщает радио Киншасы, в соответствии с указанием министерства национальной экономики в национальный банк Конго сданы вчера на хранение 380 тысяч каратов — партия алмазов, готовых к отправке в Лондон.

Выступая на пресс-конференции в Киншасе, министр национальной экономики Мишель Кабамба заявил, что блокировка экспорта алмазов принята «в рамках борьбы за экономическую независимость и с целью положить конец систематическому грабежу национальных богатств страны иностранными горнорудными компаниями».

«ХУНВЭЙБИНЫ» ПРОДОЛЖАЮТ «ДЕЙСТВОВАТЬ»

ПЕКИН, 7 октября. (ТАСС). Пекинские и периферийные «хунвэйбины» заполняют улицы, бульвары и площади Пекина. Одни приезжие «хунвэйбины» покидают столицу, другие ежедневно прибывают им на смену.

На центральном стадионе Пекина почти ежедневно проходят митинги «хунвэйбинов» и солдат Народно-освободительной армии Китая. На одном из таких митингов, как сообщает газета «Шоуду хунвэйбин» («Столичный хунвэйбин»), 26 сентября с докладом о «великой пролетарской культурной революции» выступил премьер Государственного совета Чжоу Энь-лай.

«Говорят, — сказал Чжоу Энь-лай, — что вы не революционная организация или даже клевещут на вас, заявляя, что вы контрреволюционная организация. Для таких разговоров нет оснований».

По словам Чжоу Энь-лая, «хунвэйбин» («красная охрана») является самым мощным боевым отрядом нынешней «великой пролетарской культурной революции».

На стенах домов, витринах магазинов после праздничных дней вновь появилось много листовок, у которых собираются толпы «революционных учащихся».

Главная тема листовок — сообщения, связанные с действиями пекинских «хунвэйбинов» в различных городах и провинциях страны. Об этом пишут рабочие, крестьяне, кадровые работники и служащие государственных и партийных учреждений, о них пишут сами «хунвэйбины». Судя по листовкам, на местах происходят доходящие до кровопролития столкновения не только между «хунвэйбинами», с одной стороны, и гражданами, выступающими в защиту местных партийных органов, — с другой, но и между отрядами местных и приезжих «хунвэйбинов».

В листовке рабочих Тяньцзиньского завода автомобильных покрышек рассказывается о терроре, царившем на заводе в течение пяти дней. Учащиеся средних школ избивали кадровых работников и рабочих, которые протестовали против таких действий. Был убит секретарь заводской партийной организации. В течение нескольких дней его труп лежал на заводской территории.

Представители 33 промышленных предприятий, учебных заведений и различных учреждений уездного города Цзиньхуа (провинция Чжэцзян) в листовке, распространенной в Пекине, пишут: «Мы заявляем самый решительный протест против фашистских, незаконных, преступных действий контрреволюционеров».

В сентябре в течение нескольких дней, заявляют авторы листовки, 200 студентов-«заговорщиков» из Чжэцзянского педагогического института и из других мест «громили местные партийные органы, зверски, как фашисты, избили 40 старых революционеров, тяжело ранив троих».

В Пекине, Шанхае, Гуанчжоу появились новые виды листовок — так называемые «списки нечисти во всей стране, которую нужно вымести».

В подобном «списке», составленном учащимися одной средней школы города Шанхая, значатся партийные, государственные и комсомольские работники, деятели общественных организаций, писатели, работники науки и искусства.

КРАТКИЕ СООБЩЕНИЯ

● Руководство правящей лейбористской партии Англии оказалось в меньшинстве при голосовании двух важных внешнеполитических резолюций на ежегодной конференции партии в Брайтоне. Участники конференции приняли резолюцию, призывающую правительство оказать всеми средствами нажим на Соединенные Штаты с целью добиться прекращения войны во Вьетнаме и бомбардировок Демократической Республики Вьетнам. Вторая резолюция, принятая вопреки воле правительства, призывает правительство к сокращению военных расходов и выводу английских войск из районов к востоку от Суэца.

● Группа коммунистов во французском сенате на вчерашнем заседании избрала бюро группы в составе: Ж. Дюкло — председатель; Л. Таламони и Ж. Марран — заместители председателя; Л. Нами и Р. Дерро — секретари.

● Выступая в Бантеай-Меа по случаю открытия центра здравоохранения двух кооперативов, глава государства Камбоджа Нородом Сианук подверг резкой критике утверждения недоброжелателей о том, что эта страна остается отсталой аграрной. За последние десять лет, сказал он, мы построили около трех тысяч промышленных и полупромышленных предприятий. К первому октября в стране насчитывалось 557 кооперативов, об'единяющих 354 тысячи семей. Таким образом, более четверти населения Камбоджи охвачено кооперированием.

● Президент Конго (Киншаса) Мобуту обвинил западные державы в том, что они «соткали сеть подрывной деятельности в стране». Именно это обстоятельство, указал Мобуту в интервью представителю Конголезского агентства печати, послужило причиной закрытия всех иностранных консульств во внутренних районах Конго.

● Президент Йеменской Арабской Республики Абдалла ас-Саляль провел в Сане совещание об'единенного командования вооруженных сил ИАР и ОАР, на котором стоял вопрос о принятии совместных усилий по защите завоеваний йеменской революции.

(ТАСС).

«ПО ГЕРОИЧЕСКОМУ ВЬЕТНАМУ». В Москве открыта выставка произведений заслуженных художников РСФСР В. И. Переяславца и М. И. Самсонова, побывавших в Демократической Республике Вьетнам.

НА СНИМКЕ: гравюра художника М. И. Самсонова «Песня о родине».

Фотохроника ТАСС.

СТУДЕНЧЕСКИЕ ВОЛНЕНИЯ В ИНДИИ

ДЕЛИ, 8 октября. (ТАСС). Студенческие волнения в различных районах Индии продолжаются. В штате Уттар Прадеш волнения охватили города Дехрадун, Мирут, Фирозабад и ряд районов округа Агра. Неспокойно в Канпурском и Аллахабадском округах.

6 октября, говорится в сообщениях печати, полиция открывала огонь по студентам в Дехрадуне и в Кираоли.

В штате Бихар волнения распространились на города Ранчи, Гая, Хазарибагх и ряд других мест.

Зарубежная военная хроника

В настоящее время, пишет газета «Франкфуртер альгемайне», на полигонах бундесвера проходят испытания новые противотанковые артиллерийские орудия. Кроме того, ведутся работы по созданию дальнобойного противотанкового ракетного снаряда «Милан», а также боевой ракеты «Хот», которая будет использоваться вертолетами и «наземными машинами».

☆ ☆ ☆

Управление национальной обороны Японии приняло решение приступить к производству управляемых снарядов. В предстоящем пятилетии, сообщает газета «Токио симбун», предполагается создать пять новых дивизионов, оснащенных управляемыми снарядами типа «Нике-Геркулес», а также четыре новых дивизиона, оснащенных снарядами типа «Хок».

☆ ☆ ☆

Завершились крупные военные маневры НАТО, проходившие на территории западногерманских земель Северный Рейн-Вестфалия и Нижняя Саксония. В них участвовали соединения и части английской, западногерманской, бельгийской, голландской и датской армий общей численностью в 13 тысяч человек. Наземные операции поддерживались с воздуха самолетами 2-го об'единенного технического авиационного командования НАТО.

☆ ☆ ☆

Правительство Норвегии внесло на рассмотрение стортинга государственный и национальный бюджеты на 1967 год. Расходы на военные нужды предусмотрены в сумме 2.166 миллионов крон. Это на 170 миллионов крон больше по сравнению с прошлым годом.

(ТАСС).

ОПЕРАЦИЯ «ОЛИВКОВАЯ ВЕТВЬ»

На днях постоянный представитель США в ООН Голдберг сделал в Белом доме доклад президенту Джонсону о ходе нынешней сессии Генеральной Ассамблеи. После этой встречи мистер Голдберг заявил на пресс-конференции: «Президент решительно поддержал и подтвердил мое выступление в ООН. Оно было хорошо воспринято в ООН и во всем мире».

Никто не сомневается в том, что Джонсон одобрил речь представителя США, ведь, по словам газеты «Уорлд джорнэл трибюн», тот всегда точно выполняет инструкции президента. Что же касается самого выступления, то оно прозвучало фальшиво, хотя американская пропаганда и пытается его сейчас выдать за начало какого-то нового «мирного наступления США».

По существу, представитель США изложил в нем не условия для переговоров за круглым столом, а пред'явил ультиматум, требуя, чтобы вьетнамские патриоты подчинились диктату Вашингтона и позволили ему хозяйничать в Южном Вьетнаме как в бесправной колонии. «Американские предложения не содержат принципиально новых элементов», — констатирует парижская газета «Комба». А пномпеньская «Депеш дю Камбодж», разоблачая демагогический характер выступления Голдберга, указывает, что Вашингтон стремится ввести в заблуждение общественное мнение своей двойной игрой. «Это — попытка выдать кровожадного тигра за невинного ягненка», — заявляет другая камбоджийская газета — «Чунг лан».

Но такая попытка явно не удалась. Никакой «миролюбивой» фразеологией нельзя смыть позорное пятно с агрессора. США напали на вьетнамский народ, который им ничем не угрожал и земля которого расположена за тысячи миль от американских берегов. Армады сверхзвуковых самолетов разрушают города, поселки, уничтожают напалмом и отравляющими веществами мирных жителей. Разве это не агрессия? Только так и можно квалифицировать действия США, если основываться на международном праве и Уставе ООН. Кстати говоря, в то время, когда Голдберг клялся в «миролюбии» американской политики с трибуны Генеральной Ассамблеи, огромные восьмимоторные «Стратофортресс», базирующиеся на острове Гуам, бомбили территорию ДРВ и южновьетнамские районы возле демилитаризованной зоны. Этот зловещий аккомпанемент уже говорит сам за себя. Совершенно очевидно, что Вашингтон решил продолжать войну во Вьетнаме вне зависимости от того, какова будет реакция на их «предложения» в ООН. Ясно, что оливковая ветвь мистера Голдберга предназначалась лишь для того, чтобы постараться хоть немного утихомирить бурю протестов против американской агрессии и открыть зеленую улицу для дальнейшей «эскалации».

Новый маневр американской дипломатии имеет, однако, не только внешний, но и внутренний аспект. На носу ноябрьские выборы в конгресс США, а среди населения страны усиливается недовольство «грязной войной», которая пожирает огромные бюджетные средства и больно ударяет по простым людям. Авантюра во Вьетнаме обходится федеральному казначейству в 2,7 миллиарда долларов в месяц. В результате, как отмечает газета «Вашингтон пост», бюджет «оказался перенапряженным и правительство сокращает расходы на социальные нужды». Растут цены на потребительские товары. Увеличивается поток траурных извещений о погибших в южновьетнамских джунглях и при пиратских налетах на территорию ДРВ. Все это тоже вынуждает делать лицемерные заявления о том, что война во Вьетнаме будто «навязана Соединенным Штатам», а они якобы «желают мира». Кстати, та же «Вашингтон пост» замечает, что, как только ноябрьские выборы пройдут, «эскалация во Вьетнаме резко усилится».

О намерении Вашингтона расширять конфликт можно судить и по активной возне американской дипломатии с целью навербовать побольше азиатских наемников и бросить их в южновьетнамские джунгли. Недавно в США побывал с визитом филиппинский президент Маркос. После этого было об'явлено, что в октябре в Маниле намечается созыв конференции ряда стран, посвященной «поискам путей» решения вьетнамского вопроса. В их числе — США, а также те государства, которые послали по указке Вашингтона свои воинские части в Южный Вьетнам: Филиппины, Южная Корея, Таиланд, Австралия, Новая Зеландия. Если судить по комментариям зарубежной прессы, то с помощью этой конференции дядя Сэм рассчитывает убить двух зайцев сразу. По мнению французской газеты «Фигаро», Джонсон намерен в Маниле «растолковать», что война во Вьетнаме является делом не только американцев, но касается «всех стран тихоокеанского бассейна», так как усиление действий южновьетнамских партизан «затрагивает и их безопасность». На этом основании он потребует посылки во Вьетнам дополнительных контингентов войск других участников конференции. Кроме того, как пишет «Нью-Йорк таймс», совещание в Маниле поможет «приглушить протесты в ООН» против американской политики, ибо Вашингтон надеется представить свою интервенцию в Южном Вьетнаме «коллективной акцией».

Японская «Асахи» не сомневается в том, что эта конференция «благословит» нынешний курс США во Вьетнаме. Вместе с тем она подчеркивает, что манильская встреча «не приблизит решение вьетнамского вопроса путем переговоров, но, наоборот, отдалит такую возможность». И газета, конечно, права: нельзя потушить пламя, подливая в него бензин.

Для того, чтобы на вьеткамской земле погас огонь войны, США должны прекратить агрессию против народа Вьетнама, уважать Женевские соглашения 1954 года по Индокитаю и строго соблюдать требования Устава ООН. Только таким путем можно ликвидировать серьезный очаг военной опасности, накаливший международную атмосферу и вызывающий тревогу у всех народов.

А. БАТУРИН,
комментатор АПН.

НОВОКУЗНЕЦК—ГДР

Крепкая дружба связывает алюминщиков Новокузнецка и Германской Демократической Республики. Шесть лет назад большая группа металлургов из ГДР проходила практику на Новокузнецком алюминиевом заводе. Уезжая к себе на родину, немецкие друзья предложили регулярно поддерживать связь. В одном из своих писем к сибирякам они сообщали, что на алюминиевом заводе в городе Лауту лучшая бригада начала соревнование за право называться коллективом имени немецко-советской дружбы. В день присвоения этого звания бригада включила в свой состав почетным членом новокузнецкого алюминщика Василия Базарова.

7 октября в связи с 17-й годовщиной провозглашения Германской Демократической Республики рабочие Новокузнецкого алюминиевого завода отправили в город Лауту телеграмму, в которой поздравили своих друзей с праздником и пожелали им новых успехов в труде.

В. ХРИСТЕНКО.

ВСЕСОЮЗНОЕ СОВЕЩАНИЕ-СЕМИНАР
РАБОТНИКОВ ПЕЧАТИ, РАДИО И ТЕЛЕВИДЕНИЯ

3—7 октября проходило созванное Центральным Комитетом КПСС Всесоюзное совещание-семинар работников печати, радио и телевидения.

С докладом о задачах печати, радио и телевидения в свете решений XXIII с'езда КПСС выступил заместитель заведующего отделом пропаганды ЦК КПСС Т. К. Куприков.

Участники совещания заслушали также доклады: главного редактора газеты «Правда» М. В. Зимянина — газета — активный пропагандист ленинского стиля партийной работы; главного редактора газеты «Известия» Л. Н. Толкунова — проблемы нравственного воспитания трудящихся и печать; председателя Комитета по радиовещанию и телевидению при Совете Министров СССР Н. Н. Месяцева — о работе радио и телевидения по выполнению решений XXIII с'езда КПСС; генерального директора ТАСС Д. П. Горюнова — информация и ее роль в идеологическом воспитании народа; председателя Комитета по печати при Совете Министров СССР Н. А. Михайлова — о мерах по дальнейшему развитию издательского дела в стране и укреплению материально-технической базы печати; председателя правления АПН Б. С. Буркова — о работе агентства печати Новости; главного редактора газеты «Сельская жизнь» П. Ф. Алексеева — вопросы труда, быта, культуры сельского труженика — ведущие темы газеты; главного редактора «Экономической газеты» А. Ф. Румянцева — роль газеты в воспитании человека в условиях экономической реформы; главного редактора газеты «Комсомольская правда» Б. Д. Панкина — проблемы идейно-политического воспитания молодежи; главного редактора газеты «Красная звезда» Н. И. Макеева — о некоторых вопросах военно-патриотического воспитания.

На совещании выступили заместители заведующих отделами ЦК КПСС В. А. Карлов, В. В. Кортунов, О. Б. Рахманин и другие.

5—6 октября работали секции, на которых обсуждались вопросы дальнейшего улучшения и совершенствования деятельности печати, радио и телевидения, повышения их роли в борьбе за претворение в жизнь решений XXIII с'езда КПСС, в коммунистическом строительстве.

На совещании-семинаре выступил с речью кандидат в члены Политбюро ЦК КПСС, секретарь ЦК П. Н. Демичев.

СООБЩАЮТ КОРРЕСПОНДЕНТЫ ТАСС

ФУТБОЛ. Московская команда «Торпедо» вышла в финал розыгрыша Кубка СССР. Со счетом 3:0 торпедовцы выиграли в пятницу на нейтральном поле в Ленинграде полуфинальный матч у футболистов одесского «Черноморца».

ХОККЕЙ. Команда «Локомотив» (Москва) после трех поражений подряд одержала, наконец, победу в чемпионате СССР. Со счетом 7:3 железнодорожники нанесли поражение хоккеистам новосибирской «Сибири».

ВО ВТОРОМ ЭШЕЛОНЕ

ЯНГИБАЗАР (Ташкентская область), 8 октября. (ТАСС). Вчера на стадионе колхоза «Политотдел» Верхнечирчикского района в футбольном матче на первенство страны между командами второй группы класса «А» (третья подгруппа) «Торпедо» (Томск) и «Политотдел» победили хозяева поля со счетом 1:0.

КРАЙ РОДНОЙ

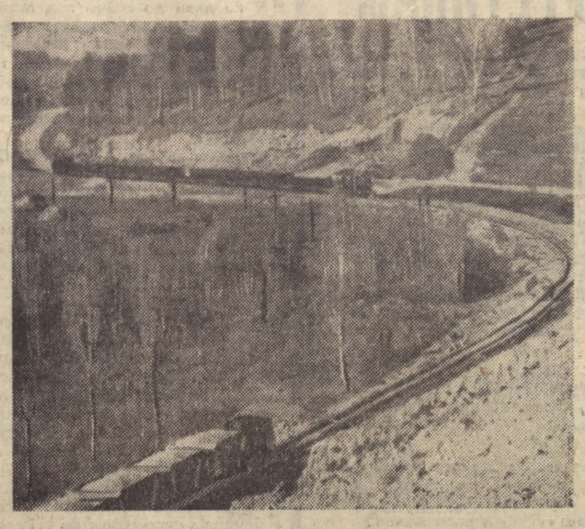

НА ДОРОГЕ АРТЫШТА—ПОДОБАС.
Фото П. Костюкова.

ОСЕНЬ. Фото Г. Андрианова.

ДУМЫ О СЕЛЬСКОМ СПОРТЕ

НЕДАВНО мы, руководители областных спортивных обществ, работники управления сельского хозяйства облисполкома, представители советских и комсомольских организаций, наблюдали за отличной, мастерской работой доярки из Ленинск-Кузнецкого района Тони Скрипниковой.

Скажу сразу, что мы знакомились не с именитой мастерицей, а с молодой, никому еще не известной дояркой, впервые показывающей свое искусство. Притом мы находились не на ферме, а на стадионе поселка Новостройка. Здесь проходила первая всекузбасская профессионально-техническая спартакиада сельской молодежи.

Такое название спартакиады несколько необычно, и родилось оно совсем недавно. Спартакиада предусматривала не только чисто спортивные виды, но и состязания по проверке профессиональных навыков шоферов, трактористов, доярок.

Постановление ЦК КПСС и Совета Министров СССР конкретно определило нашу задачу по дальнейшему развитию физической культуры и спорта среди сельского населения. Партийным, советским, профсоюзным, комсомольским и физкультурным организациям предложено обратить внимание на развитие наиболее доступных для сельской молодежи видов спорта, чаще проводить интересные массовые мероприятия и сочетать эту работу с деятельностью культурно-просветительных учреждений. Профессионально - технические спартакиады дают еще одно преимущество: приблизить физическую культуру и спорт непосредственно к производству.

Но подобные соревнования имеют пока и свои нерешенные вопросы. Настало время определить, какие профессии должны участвовать в соревнованиях, для каких специальностей наиболее приемлемы и полезны определенные виды спорта. Над этим должны задуматься не только физкультурные работники, но и хозяйственные руководители, и больше всего научные учреждения.

Я разговаривал со многими участниками областной спартакиады. Они сами давали ответы на вопросы, которые я затронул выше. Ребята из Тяжинского района с сожалением говорили о том, что в командах нет комбайнеров, а ведь эта профессия одна из главных и уважаемых в сельском хозяйстве.

Первая всекузбасская спартакиада, другие массовые спортивные мероприятия показали, что там, где у руководителя хозяйства, как говорится, болит душа о физической культуре, и производственные показатели выше.

Помнится, на последней всероссийской конференции ДСО «Урожай» впервые за многие годы в обсуждении отчетного доклада прозвучали выступления многих руководителей хозяйств, партийных и советских работников. И мне подумалось тогда, что не случайно эти люди приехали на конференцию, что их всегда беспокоит развитие физической культуры и спорта на селе. Таких настоящих энтузиастов немало и среди наших руководителей хозяйств. Всегда с большим уважением вспоминаешь их. Директор совхоза «Октябрьский» Герой Социалистического Труда Николай Александрович Лобанов обратился с открытым письмом ко всем директорам совхозов и председателям колхозов Кемеровской области. В нем он рассказал, что во всех населенных пунктах совхоза решено построить типовые плоскостные спортивные площадки, приобрести спортивную форму, весь необходимый инвентарь, занятиями физической культурой и спортом охватить большинство работающих в совхозе.

Октябрьцы призывают всех последовать их примеру, постоянно заботиться о физическом воспитании трудящихся.

Сегодня—День работника сельского хозяйства. Для нас он является не только праздником в его прямом понимании, но и нашим отчетом перед сельскими физкультурниками. Закончился летний спортивный сезон. Для нас он был урожайным. Ряды сельских спортсменов выросли на 8 тыс. человек, подготовлено более 6 тыс. разрядников, установлено 24 новых областных рекорда. Помимо многочисленных спортивных вымпелов, кубков и грамот, которые завоевали наши ребята в различных городах республики, самое ценное для нас — знамя Всероссийского совета Союза спортивных обществ и организаций. Сельские физкультурники хотели бы, чтобы это знамя навсегда получило прописку в Кузбассе.

Ф. КАДОМЦЕВ,
председатель облсовета ДСО «Урожай».

ИЗ ЗАЛА СУДА

За выпуск недоброкачественной продукции — к уголовной ответственности

ЛЕНИНГРАД, 8 октября. (Корр. ТАСС). В Ленинградском городском суде в течение нескольких дней разбиралось уголовное дело группы работников деревообрабатывающего завода № 1 управления промышленности строительных материалов Ленгорисполкома. Привлечен к уголовной ответственности и директор завода Н. А. Романов.

Это предприятие — одно из основных поставщиков оконных переплетов и рам для Главленинградстроя, возводящего в городе жилые и культурно-бытовые здания.

Судебное разбирательство показало, что в результате грубых нарушений технологического процесса, отсутствия надлежащего контроля за качеством продукции завод систематически отправлял на строительные площадки Ленинграда недоброкачественные изделия.

Судебная коллегия по уголовным делам Ленинградского городского суда приговорила Н. А. Романова к одному году лишения свободы. Остальные обвиняемые также понесли наказание.

НЕДЕЛЯ ГОЛУБОГО ЭКРАНА

10 ОКТЯБРЯ

19.00 — Не проходите мимо. 19.50 — Киножурнал. 20.00 — Телевизионные новости. 20.10 — Цирк зажигает огни. 20.35 — Спорт за неделю. 20.50 — «Страницы жизни» — телефильм. 21.40 — Концерт.

11 ОКТЯБРЯ

19.00 — Страницы природы. 19.40 — «Юнги рабочего класса» — телеочерк. 20.00 — Телевизионные новости. 20.10 — «Весенний репортаж» — телеочерк. 20.40 — Где работают выпускники школ? 21.10 — «Вернись, Беата!» — художественный фильм (детям смотреть не рекомендуется). 22.45 — Хореографические миниатюры на музыку Д. Шостаковича.

12 ОКТЯБРЯ

11.00 — «Воскресение» — художественный фильм, 1 и 2-я серии. 19.00 — Рассказы Карандаша. 19.20 — Мультипликационный фильм. 19.30 — «В снежном государстве» — телефильм. 20.00 — Телевизионные новости. 20.10 — «Полдень» — телефильм. 20.25 — Осень золотая — музыкальная композиция. 20.55 — «Воскресение» — художественный фильм, 1-я серия.

13 ОКТЯБРЯ

19.00 — Салаирский тайник. 19.20 — «Утро счастливого дня», «Здравствуй, Нарьян-Мар!» — телеочерки. 19.50 — Киножурнал. 20.00 — Телевизионные новости. 21.10 — «Один солнечный день» — фильм. 21.20 — В помощь школе. Помните, помните их имена! 22.10 — «Воскресение» — художественный фильм, 2-я серия.

14 ОКТЯБРЯ

11.00 — «Ленин в Швейцарии» — документальный исторический фильм. 19.00 — Люди, события, факты. 19.50 — «Вымпел на мачте» — телеочерк. 20.00 — Телевизионные новости. 20.10 — Киножурнал. 20.20 — Поиски и находки — выступления журналиста—собирателя редкостей Н. А. Никифорова. 21.20 — «Ленин в Швейцарии» — документальный исторический фильм. 22.55 — Концерт скрипичной музыки.

15 ОКТЯБРЯ

18.00 — Мультипликационный фильм. 18.40 — Международное обозрение. 18.55 — Первый праздник. Ко Дню работника пищевой промышленности. 19.50 — Киножурнал. 20.00 — Телевизионные новости. 20.10 — «На трассах мужества» — телеочерк. 20.35 — Ровесник. 21.35 — «Иду на грозу» — художественный фильм, 1-я серия. 22.50 — Поет Э. Горовец.

16 ОКТЯБРЯ

16.00 — Спортивные передачи. 17.45—Мультипликационный фильм. 17.55 — Для школьников. Веселые перелетчики. 18.20 — «Остров сокровищ» — художественный фильм. 19.50 — Экран, год 1966-й. 20.50—«Иду на грозу» — художественный фильм, 2-я серия. 22.00 — Эстрадный концерт.

Радио

По станциям на волнах 1103, 4,3 метра и по трансляционным сетям области.

10 ОКТЯБРЯ

8.20 — Передача «Новое в соревновании». 9.30 — Рассказ Людвига Ашкенази «Цыпленок». 17.00. «Новости Кузбасса». 17.15 — Передача «Сельские зори». 19.20 — Радиопостановка «Человек на часах» — по одноименному рассказу Н. Лескова. 20.00 — «Ленинский университет миллионов». «Вторая программа партии» — беседа для слушателей школ основ марксизма-ленинизма второго года обучения. 20.20 — Любители поэзии. Лирические стихи советских поэтов. 20.40 — Передача «Взрослые и дети». 20.55—Концерт Государственного симфонического оркестра СССР.

11 ОКТЯБРЯ

7.30 — «Сельские зори» — повторно. 8.20 — Передача «Готовы ли вы к зиме?». 17. 00 — «Новости Кузбасса». 17.15 — Радиожурнал «Культура и быт». 19.20 — Для школьников. «Хорошим книгам — добрый путь». 19.40 — О. Моралев. «Сюита». 20.00 — «Ленинский университет миллионов». 20.20 — Романсы. 20.40 — Радиопостановка по роману Вадима Кожевникова «Всю неделю дождь».

ПОГОДА

По сообщению гидрометбюро, 9—13 октября ожидается облачно с прояснением, временами осадки. Ветер юго-западный 7—12 метров в секунду. Температура ночью от 0 до 5 градусов мороза, днем — 2—7 тепла.

Зам. редактора Ю. Д. БАЛАНДИН.

ЮМОР

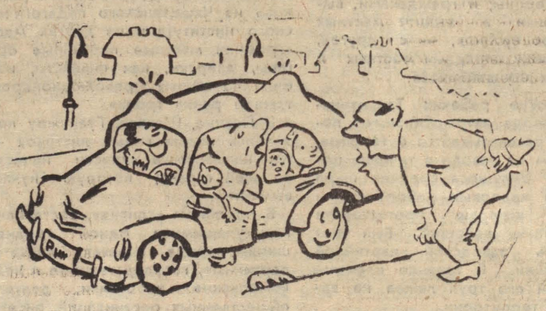

— И вы купили себе автомобиль?
— Разумеется. Довольно с нас этой давки в трамваях.

— Но только одну, Рихард! Не забывай, что тебе предписал врач!

«Ах, как природа прекрасна... Не хватает только телевизора».

Без техники техника на стройку не получишь!

УЛЫБАЮТСЯ ЧЕХОСЛОВАЦКИЕ ХУДОЖНИКИ

(По страницам журнала «Социалистическая Чехословакия»).

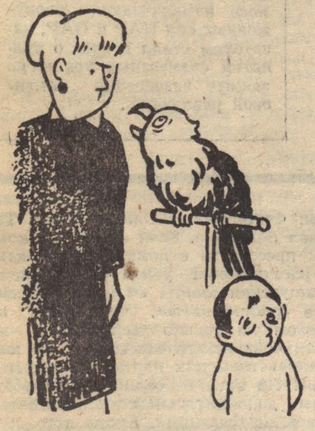

Ваш сын учит меня неприличным словам!

На следующей неделе в общественной приемной «Кузбасса» с 10 до 17 часов ведут прием:

Понедельник — **Н. П. Осинцев.**
Вторник — **Л. Н. Подстрелов.**
Четверг — **П. И. Бекшанский.**
Пятница — **А. Л. Галахов.**

В среду с 10 до 13 часов ведут прием юристы.

К сведению подписчиков
НА ГАЗЕТЫ И ЖУРНАЛЫ

Продолжается подписка на 1967 год на центральные, республиканские, областные, городские и районные газеты и журналы.

На зарубежные издания подписка будет прекращена в следующие сроки:

1 ноября на журналы зарубежных стран на иностранных языках;

15 — на журналы «Советский Союз» и «Советская женщина» на русском и иностранном языках, а также на газеты социалистических стран.

ТОВАРИЩИ ПОДПИСЧИКИ!

Подписку на необходимые вам периодические издания ОФОРМЛЯЙТЕ СВОЕВРЕМЕННО.

Подписка принимается по 25 ноября всеми отделениями связи, агентствами «Союзпечати» и общественными распространителями печати по месту работы или учебы.

Областной отдел «Союзпечати».

СЕГОДНЯ в КИНО

Концертный зал ФИЛАРМОНИИ.
13 октября — КОНЦЕРТ лауреата международных конкурсов ЭДУАРДА ГРАЧА (скрипка). Начало в 20 часов. Билеты продаются.

Кинотеатр «МОСКВА».
1. Журнал «Иностранная кинохроника» № 15. Новый цветной широкоэкранный художественный фильм ВОЙНА И МИР, 1-я серия, в двух частях (9, 12, 3, 6, 9). 2. Журнал «Советский спорт» № 8. Художественный фильм ЦЕЛЬ ПУТЕШЕСТВИЯ—ЭРФУРТ (10, 2 — для детей). В ДЖАЗЕ ТОЛЬКО ДЕВУШКИ! (12, 4, 8, 9-50 — детям смотреть не рекомендуется). Хроникально-документальный фильм У НАС НА «МОСФИЛЬМЕ» (6-30).

Кинотеатр «КОСМОС».
1. Новый франко-итальянский художественный фильм ЗАТМЕНИЕ (9, 11, 1, 3, 5, 7, 9 — детям смотреть не рекомендуется). ПОДВИГ (к сеансу в 9 час. вечера). 2. В МИРЕ ЖИВОТНЫХ (9, 10-50, 12-40, 2-30 — для детей). ГОЛОСУЮ ЗА ЛЮБОВЬ (4-20, 6-10, 8, 9-50).

Кинотеатр «ПИОНЕР».
МАЛЮТКА ЧЕРВЕН, БОЦМАН И МОЗЕС (10). ЕХАЛИ МЫ, ЕХАЛИ (11-50, 1-40, 3-30). Новый художественный фильм МАТЬ И БЕЗМОЛВИЕ, две серии (5-20, 8-10).

Кинотеатр «ОКТЯБРЬ».
ТАМ, ГДЕ ЦВЕТУТ ЭДЕЛЬВЕЙСЫ (10, 2). ТРИ ВРЕМЕНИ ГОДА (12, 4, 5-50, 7-40, 9-30). КОСМИЧЕСКИЙ САЛЮТ (к сеансу в 9-30).

Кинотеатр «МЕТАЛЛУРГ».
ПРИКЛЮЧЕНИЯ ТОЛИ КЛЮКВИНА (10, 2). АРШИН МАЛ-АЛАН (12, 4, 5-50, 7-40, 10). Документальный фильм ХОККЕЙ 1966 ГОДА (к сеансу в 7-40).

Кинотеатр «ПРОГРЕСС».
РАССКАЗЫ О ДЕТЯХ (10, 1-50). ПРИКЛЮЧЕНИЯ МОЛОДОЙ УЧИТЕЛЬНИЦЫ (11-40, 3-40, 5-30, 7-30, 9-20).

Кинотеатр «ЛУЧ».
ПО ТОНКОМУ ЛЬДУ, две серии (12, 6, 9).

Кинотеатр «КОМСОМОЛЕЦ».
МЕСТЬ ЗА УБИЙСТВО (5, 7, 9).

Дворец культуры СТРОИТЕЛЕЙ.
ПОЛОСАТЫЙ РЕЙС (2, 4). Новый японский фильм РАСЕМОН (6, 8).

Дом культуры ШАХТЕРОВ.
АРШИН МАЛ-АЛАН (3, 5-20, 7-20, 9-20).

Дом культуры ХИМКОМБИНАТА.
ТРЕТЬЯ МОЛОДОСТЬ (3, 5, 7, 9).

Клуб ГРЭС.
ЕСЛИ БЫ Я БЫЛ... ВЕЛЬМ АРАПОМ (3, 5, 7, 9).

Клуб КОКСОХИМЗАВОДА.
АКВАЛАНГИ НА ДНЕ (3, 5, 7, 9).

10 ОКТЯБРЯ

Кинотеатр «МОСКВА».
1. Журнал «Иностранная кинохроника» № 15. Новый цветной широкоэкранный художественный фильм ВОЙНА И МИР, 1-я серия в двух частях (9, 12, 3, 6, 9). 2. Журнал «Восемь минут по Узбекистану». Художественный фильм ФЛАГИ НА БАШНЯХ (10, 2 — для детей). СТРЯПУХА (12, 4, 8, 9-50). Хроникально-документальный фильм АРКАДИЙ ГАЙДАР (6-30).

Кинотеатр «КОСМОС».
1. Новый чехословацкий цветной музыкальный фильм СТАРИКИ НА УВОРКЕ ХМЕЛЯ (9, 10-50, 12-40, 2-30, 4-20, 6-10, 8, 9-50 — детям смотреть не рекомендуется). 2. МУЗЫКАНТЫ ОДНОГО ПОЛКА (9-30, 3 — для детей). СТАРИКИ НА УВОРКЕ ХМЕЛЯ (11-20, 1-10, 4-50, 6-40, 8-30, 10-15).

Кинотеатр «ПИОНЕР».
В МИРЕ ЖИВОТНЫХ (10, 11-40). КАПИТАНСКАЯ ДОЧКА (1-20, 3-20). ЛЕДИ ГАМИЛЬТОН (5-20, 7-20, 9-20). Хроникально-документальный фильм ХОККЕЙ (к сеансу в 9-20).

Кинотеатр «ОКТЯБРЬ».
АРШИН МАЛ-АЛАН (10, 12, 2, 4, 5-50, 7-40, 9-30).

Кинотеатр «МЕТАЛЛУРГ».
МЕНЯ ЗОВУТ КОЖА (10, 2). ПРИКЛЮЧЕНИЯ УЧИТЕЛЬНИЦЫ (12, 4, 6, 8, 10).

Кинотеатр «ПРОГРЕСС».
ЕЛЬ — КОРОЛЕВА УЖЕЙ (10, 11-40, 1-20, 3, 4-40, 6-20, 8, 9-40).

Кинотеатр «ЛУЧ».
ПО ТОНКОМУ ЛЬДУ (12, 6, 9).

Кинотеатр «КОМСОМОЛЕЦ».
МАТЬ И БЕЗМОЛВИЕ, две серии (5, 7-30).

Клуб КОКСОХИМЗАВОДА.
РАСЕМОН (5-15, 7, 9 — детям смотреть не рекомендуется).

СМОТРИТЕ НА ЭКРАНАХ ОБЛАСТИ

НОВЫЙ ПОЛНОМЕТРАЖНЫЙ ХРОНИКАЛЬНО-ДОКУМЕНТАЛЬНЫЙ ФИЛЬМ

«ПОДВИГ»

(Ф. Дзержинский)

Хроникально-документальный фильм «Подвиг» — это кинолетопись о нескольких годах жизни Феликса Эдмундовича, о его работе на посту председателя ВЧК, о трудных испытаниях, в которых мужала и крепла Страна Советов.

В фильме использованы уникальные киносъемки кинохроникеров, материалы из личного архива Софьи Сигизмундовны Дзержинской, документы из архивов Комитета государственной безопасности при Совете Министров СССР, из фондов музеев СССР, Польши, ГДР и других стран.

Производство Центральной студии документальных фильмов, 1966 г.

КЕМЕРОВСКИЙ ДОМОСТРОИТЕЛЬНЫЙ КОМБИНАТ
ОРГАНИЗУЕТ КУРСЫ

штукатуров-маляров, плотников, столяров, бетонщиков.

Срок обучения 3 месяца. Принимаются юноши и девушки не моложе 16 лет.

Здесь же требуется опытный инженер-строитель (оклад 155 руб.), грузчики, мастера, бетонщики, каменщики, плотники, штукатуры-маляры, электрики.

Обращаться в отдел кадров. Проезд автобусами №№ 1, 16, 18 до остановки «ЖБС».

КЕМЕРОВСКОЕ УПРАВЛЕНИЕ ТРЕСТА «Промсвязьмонтаж»

ПРОВОДИТ НАБОР МОЛОДЕЖИ

с неполным средним и средним образованием

для направления в г. Челябинск на 6-месячные курсы кабельщиков-спайщиков.

Курсанты обеспечиваются бесплатным проездом до Челябинска и обратно, стипендией в размере 37 руб. в месяц и общежитием в г. Челябинске.

Срок представления заявлений до 15 октября. Начало занятий 20 октября.

Обращаться: г. Кемерово-99, ул. Ленина, 32. Тел. 6-72-12 и 6-72-30.

ПРИГЛАШАЮТ НА РАБОТУ:

ОБЛАСТНОЕ УПРАВЛЕНИЕ КУЛЬТУРЫ срочно — **бухгалтера-ревизора, инспектора по библиотекам в штат управления.**

Обращаться: г. Кемерово, Советский проспект, 116. Тел. 4-42-32, 4-44-24.

САНЭПИДСТАНЦИЯ Заводского района г. Кемерова — **санитарных фельдшеров** на должность помощников эпидемиолога.

Обращаться: ул. Предзаводская, 10.

Игарскому лесопромышленному комбинату
СРОЧНО ТРЕБУЮТСЯ ЖЕНЩИНЫ-РАБОТНИЦЫ
(ОДИНОКИЕ)

для работы у станков по обработке и выработке экспортных пиломатериалов. Желающие будут обучаться профессиям учетчиков и бракеров древесины.

Направленные работницы будут пользоваться льготами, установленными для работников Крайнего Севера.

За справками для оформления обращаться на пункты набора рабочих при гор/рай/исполкомах во всех городах области.

Наш адрес: г. Кемерово, ул. Трудовая, 64; телефоны: редактора 6-61-54, приемной 6-69-74, заместителей редактора 6-70-82 и 6-65-74, ответственного секретаря 6-68-81, зам. ответственного секретаря 6-65-63, отделов редакции: партийной жизни 6-61-83, пропаганды 6-66-73, промышленного 6-69-44 и 6-63-02, сельского хозяйства 6-67-82, советского строительства и быта 6-64-84, строительного 6-67-46, культуры 6-62-01, писем и рабселькоров 6-90-52 и 6-60-72, информации 6-62-37, об'явлений 6-68-72, фотокорреспондентов 6-90-63, директора издательства 6-68-72, общественной приемной 6-66-52, бухгалтерии 6-90-54, директора типографии 5-57-83.

ОП02562. Типография «Кузбасс» управления по печати. Заказ № 216.