Пролетарии всех стран, соединяйтесь!

КУЗБАСС

ОРГАН КЕМЕРОВСКОГО ОБКОМА КПСС и ОБЛАСТНОГО СОВЕТА ДЕПУТАТОВ ТРУДЯЩИХСЯ

№ 233 (11906).

Пятница, 7 октября 1966 г.

Год издания 45-й.

Цена 2 коп.

В ПРЕЗИДИУМЕ ВЕРХОВНОГО СОВЕТА СССР

За достигнутые успехи в выполнении заданий семилетнего плана по перевозкам народнохозяйственных грузов и пассажиров, строительству, ремонту и содержанию автомобильных дорог Президиум Верховного Совета СССР Указом от 5 октября 1966 года наградил орденами и медалями СССР большую группу рабочих, инженерно-технических работников и служащих предприятий и организаций автомобильного транспорта и дорожного хозяйства, работников партийных, советских, профсоюзных и комсомольских организаций.

Орденом Ленина награждено 490 человек, орденом Трудового Красного Знамени — 1.689, орденом «Знак Почета» — 6.269, медалью «За трудовую доблесть» — 4.238 и медалью «За трудовое отличие» — 4.235 человек.

(ТАСС).

ВНИМАНИЕ К ПИСЬМУ — ВНИМАНИЕ К ЧЕЛОВЕКУ

КАЖДЫЙ день в партийные и советские органы, в наши учреждения и ведомства, редакции газет и журналов приходят письма трудящихся. В них сама жизнь — и радость успеха, и острый сигнал, и предложение, и жалоба. Письма разные, но чего бы они ни касались, даже если это, на первый взгляд, сугубо личные вопросы, — каждое имеет общественное значение, потому что воплощает глубокое доверие советских людей к нашей партии и Советскому государству.

Сегодняшняя почта любой организации убедительно свидетельствует о растущей политической и общественной активности масс. Изменился характер писем: как правило, они вызваны к жизни кровной заинтересованностью в улучшении дел на том или ином участке, продиктованы гражданским чувством хозяина страны. И за любым письмом — судьбы людские, живой человек с его раздумьями и волнениями, счастьем и болью.

В. И. Ленин придавал важное значение работе с письмами трудящихся, видел в ней одну из форм партийной деятельности. Утверждая и развивая ленинские принципы партийного руководства, XXIII с'езд КПСС подчеркнул необходимость дальнейшего расширения связей с массами, всемерной поддержки народной инициативы и совершенствования демократических основ жизни нашего общества. Вот почему и работа с письмами требует сейчас особого внимания, глубоко аналитического подхода и правильной, научной организации.

Это прежде всего означает, что за частным фактом, за отдельным письмом надо видеть общественное явление, оценивать его, делать широкие выводы. Поучительна, например, работа Северо-Казахстанского обкома партии с письмом в «Правду» рабочих третьего участка строительного управления Петропавловской ТЭЦ-2. Письмо рассказывало о грубости, зазнайстве и личной недисциплинированности старшего прораба Н. Ненашева. При проверке факты полностью подтвердились, и грубияна освободили от занимаемой должности, а первичная партийная организация об'явила ему строгий выговор. Но дело не только в наказании, хотя и это важно. Письмо рабочих, его расследование и обсуждение помогли областным органам обнаружить серьезные недостатки в расстановке инженерно-технического персонала, идейно-политическом воспитании кадров. И меры, которые в связи с этим намечены, носят разносторонний, действенный характер.

Широта взгляда предполагает оперативную, быструю, внимательную работу и с письмами по так называемым «мелким делам», среди которых много бытовых. Порой считают, что если поднимается сугубо частный вопрос, то разбор его может и подождать. Потерпит, дескать, человек. А когда он настойчив, то иной раз попадает в разряд надоедливых жалобщиков. Кое-где даже придают слову «жалобщик» обидный смысл. Раз, мол, человек много пишет, жалуется, значит, он очерняет все и вся вокруг. Что говорить, такие тоже встречаются, но их единицы, и распознаются они очень легко. Это уже, точнее сказать, не жалобщики, а клеветники. Большинство же писем обоснованно, и если их авторы обращаются повторно, то надо разобраться, не вызвано ли новое письмо нечутким отношением к первому сигналу или просьбе.

Партийные работники, советские служащие должны помнить ленинское указание о необходимости тщательно разбирать каждую жалобу и, если она справедлива, всегда изыскивать возможность не оставлять просителя с бедой один на один. По любому заявлению надо доводить дело до конца, принимая те или иные конкретные меры. Бывает, к сожалению, и так: пообещают автору решить вопрос, но практически ничего не меняется. Это вызывает у людей лишь справедливую обиду. Конечно, не всякая просьба может быть удовлетворена. Если нельзя сделать того, о чем пишет человек, то надо прямо сказать об этом, об'яснить причины, дать толковый совет. И уж, конечно, при всех случаях своевременно ответить автору, да так, чтобы не вызывать нового заявления.

Вот почему правильная организация работы с письмами требует самой четкой персональной ответственности за порученное дело. Между тем еще встречаются факты волокиты и бюрократизма при рассмотрении писем. Об этом свидетельствует, например, история с заявлением работницы тов. Кирияк. Она попросила Архангельский облздравотдел определить на стационарное лечение больного ребенка. Вместо того, чтобы рассмотреть просьбу, здесь переадресовали ее в органы народного образования. Мать написала в Министерство просвещения РСФСР; тут своя рекомендация — обратиться в органы социального обеспечения. Новое письмо пошло в соответствующее министерство, а отсюда автора отправили опять в облздравотдел. И только Комитет народного контроля СССР разорвал замкнувшийся бюрократический круг, помог определить девочку на лечение. А разве нельзя было сделать это сразу, на месте?

Партийные организации призваны самым строгим и принципиальным образом оценивать каждый факт бюрократизма, воспитывать наши кадры в духе высокой личной ответственности за работу с письмами трудящихся. Может быть, кое-где следует укрепить отделы писем и бюро жалоб — здесь должны работать самые достойные, авторитетные и принципиальные люди. Вместе с тем надо добиваться четкого разграничения функций между учреждениями и между отдельными сотрудниками, чтобы исключить возможность бюрократических извращений. Особенно недопустимы случаи пересылки писем в те организации и тем лицам, на которых жалуются авторы.

Интересы дела требуют чаще выносить анализ поступающих жалоб и предложений, наиболее важные письма на коллективное обсуждение, заслушивать отчеты и сообщения о работе с почтой на пленумах и бюро партийных комитетов, сессиях местных Советов, заседаниях их исполкомов, а также в других государственных и общественных организациях. Коллегия Министерства здравоохранения РСФСР, например, обсудила письмо рабочего Первого Московского часового завода об интересном опыте заводской медицинской части и недостатках, мешающих делу. Основательное изучение этого опыта позволило успешно решить ряд проблем медицинского обслуживания рабочих на производстве. Правильно поступают и те первичные партийные организации учреждений, которые держат под неослабным контролем и широко выносят на партийное обсуждение критические замечания трудящихся, ход работы с письмами.

Внимание к письму — это внимание к человеку, к его нуждам и запросам. Наша партия неустанно заботится о благе советских людей, в служении народу видит свою главную цель, и вся практическая работа на местах, связанная с обеспечением жизненных интересов трудящихся, должна соответствовать этой благородной цели.

(Передовая «Правды» за 6 октября).

ОБГОНЯЮТ ВРЕМЯ

Горняки шахты «Коксовая-2» успешно несут вахту в честь годовщины Великого Октября. Они уже добывают уголь в счет второй декады ноября. По-прежнему лидируют лавщики бригады Д. Мукшина. Они систематически перевыполняют задание. Отличаются и проходчики бригады А. Вуймана. В прошлом месяце они перекрыли план на 45 метров.

На повышенном режиме работают и углеобогатители фабрики № 3-3-бис. К 49-й годовщине Великого Октября они намерены довести сверхплановый выпуск концентрата до 99 тыс. тонн.

Бюро Прокопьевского горкома КПСС одобрило инициативу горняков «Коксовой-2» и углеобогатительной фабрики № 3-3-бис.

Почину передовиков следуют многие коллективы рудника. Бригада А. Гальченко с «Зенковских уклонов» в прошлом месяце из немеханизированной лавы добыла свыше 19 тыс. тонн угля — на 3 тыс. тонн больше, чем планировалось. В октябре забойщики думают увеличить свой дополнительный счет еще на 1.000 тонн.

(Корр. «Кузбасса»).

ЗА 200.000 ТОНН ИЗ-ПОД ЩИТА

Забойщики бригады М. Стрельбицкого с шахты № 13 — мастера скоростного вождения щитов. Они обычно достигают высокой годовой производительности перекрытий.

Горняки решили в первом году пятилетки отправить на-гора не менее 200 тысяч тонн топлива. За истекшие девять месяцев уже добыто более ста пятидесяти тысяч тонн. Это на 10 тыс. тонн больше, чем предусмотрено планом. В среднем каждый горняк перевыполняет нормы на 20—30 процентов.

(Корр. «Кузбасса»).

г. Киселевск.

Посещение А. Н. Косыгиным Новолипецкого металлургического завода

4 октября Председатель Совета Министров СССР А. Н. Косыгин выехал в г. Липецк, где посетил Новолипецкий металлургический завод. Вместе с ним были заместитель Председателя Совета Министров СССР, председатель Госплана СССР Н. К. Байбаков и заместитель Председателя Совета Министров СССР, председатель Государственного комитета Совета Министров СССР по материально-техническому снабжению В. Э. Дымшиц.

А. Н. Косыгин и прибывшие с ним товарищи ознакомились с работой завода, беседовали с рабочими — металлургами и строителями. Совместно с руководящими работниками партийных и советских органов Липецкой области и г. Липецка при участии инженерно-технических работников завода были обсуждены наметки пятилетнего плана завода и выработаны меры по обеспечению наиболее эффективного развития этого предприятия.

Вечером 5 октября А. Н. Косыгин, Н. К. Байбаков и В. Э. Дымшиц возвратились в Москву.

(ТАСС).

СЛАВА ГЕРОЯМ ТРУДА!

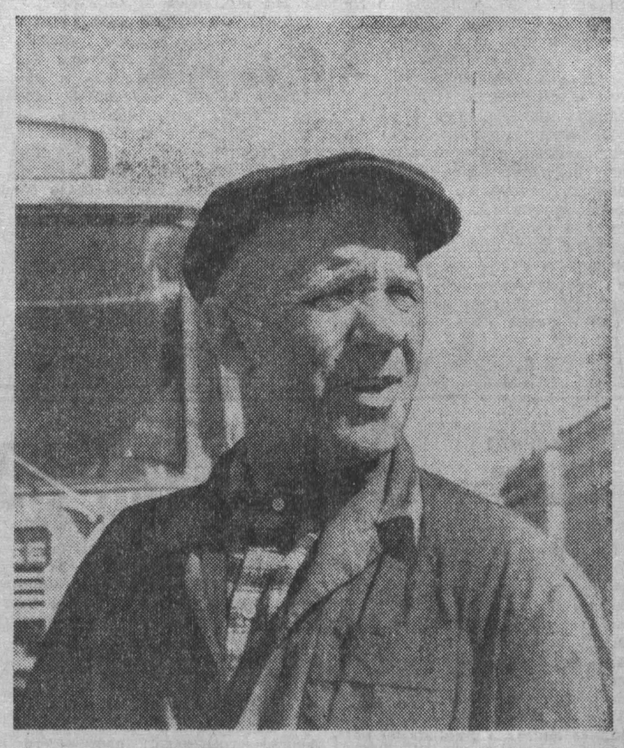

Указом Президиума Верховного Совета СССР от 5 октября большой группе работников автомобильного транспорта и дорожного хозяйства за выдающиеся успехи, достигнутые в выполнении заданий семилетнего плана по перевозкам народнохозяйственных грузов и пассажиров, строительству, ремонту и содержанию автомобильных дорог, присвоено звание Героя Социалистического Труда с вручением ордена Ленина и золотой медали «Серп и Молот».

Высокое звание присвоено:

Юдину Василию Тихоновичу — шоферу автоколонны Кемеровского управления автомобильного транспорта.

Николай Семенович Белов — ветеран кузбасской энергетики. С января 1947 года он бессменно работает управляющим системой «Кузбассэнерго», которая за последние годы стала одной из крупнейших в стране.

Уроженец той же, что и космонавт А. Николаев, прежде безвестной чувашской деревушки Шоршелы, Н. С. Белов, член партии с 1931 года, всю свою сознательную жизнь (начал он ее в 1925 году электромонтером) верно служит Родине. Шатурская ГРЭС, Чебоксарская ГЭС, «Дальэнерго» — везде он проявлял свои замечательные способности инженера-электрика, хорошего организатора. И в том, что за годы семилетки мощность Кузбасского районного энергетического управления возросла почти вдвое (оно награждено орденом Трудового Красного Знамени), что наш быстро растущий индустриальный край энергией снабжался бесперебойно, большая заслуга Героя Социалистического Труда Н. С. Белова.

СПАСИБО, ДЯДЯ ВАСЯ!

КРЕПЧЕ за баранку держись, шофер! Эти слова из популярной песни полны глубокого смысла. Водитель всю смену, по сути, наедине, и от него в особой мере требуются внимательность, честность и твердость руки. Ему доверяется народное добро — автомобиль и грузы, которые ждут на предприятиях или стройках. Полняся неожиданностями улицы и дороги — на них теснее становится от растущего движения.

Собранность, крепкая внутренняя дисциплина, бдительность, одним словом работа на совесть — вот какими качествами должен обладать любой шофер. А для водителя автобуса они просто закон. Ведь ему доверяется самое ценное — люди, их здоровье и жизнь. У Василия Тихоновича Юдина, шофера автоколонны 1237, эти качества, можно сказать, в крови. Они еще чудесно усилены чуткостью, душевностью. Мне довелось беседовать со многими, знающими Василия Тихоновича, и отзывы их об этом до застенчивости скромном человеке были восторженные, без всяких «но» и «однако».

БИОГРАФИЯ В. Т. Юдина — каких миллионы. В 1929 году начал трудовой путь слесарем в «Кемеровотяжстрое», затем служба в армии. В 1935 году закончил курсы шоферов — и с тех пор за рулем. Водил неповоротливые и маломощные «АМО», затем машины других марок. А когда в 1951 году в Кемерово пришел первый автобус, его торжественно вручили Юдину. За это время он «из'ездил» один, сейчас вот 18-64 — второй. Первый лет десять проходил. Наверное, с миллион километров на нем наездил. И второй уже полмиллиона километров прошел, а выглядит как новый.

— Да что тут хвалиться, — как бы спохватившись, прерывает рассказ Василий Тихонович. — Трудимся помаленьку...

И замолк. Пришлось задавать наводящие вопросы. И опять самые немногословные ответы:

— Замечания по работе? Ни одного. Благодарности есть. И часы именные...

— Срывы графика? Не припомню.

— Чтобы машина безотказно работала, надо по-хозяйски смотреть за ней. Я, если надо, остаюсь после смены, а иногда и в выходной приходил.

— Общественные поручения? Этим меня не обходят, стараюсь все выполнять.

Полнее установить источник славы помогает характеристика. Прочитаешь ее — и невольно поражаешься трудолюбию этого уже не молодого человека. 31 год за рулем — и ни единой аварии, ни дорожно-транспортного происшествия и замечания ГАИ. Его автобус прошел без капитального ремонта свыше миллиона километров, шофер сэкономил на запчастях и материалах 8 тыс. рублей плюс 4.270 литров бензина да перепробег резины 168 тыс. км. Личную семилетку выполнил на 129 проц. Ежемесячно его машина на линии 22—25 дней вместо 18—20. Всегда готов прийти на помощь товарищам...

Не скажешь, что такая статистика — сухая.

МАРШРУТ до поселка «Ягуновская» знаком до деталей — Василий Тихонович водит по нему автобус уже пять лет. Его здесь знают, как своего. И когда его однажды перевели на другую линию, в автопарк посыпались просьбы: «Верните нашего дядю Васю».

Сколько душевных спасибо заработал ветеран! Одних «официальных» около 30 — когда вручали Почетные грамоты и подарки, медаль «За трудовое отличие» и значок «За работу без аварий» 1-й степени. А теперь Василию Тихоновичу Родина вручает высшую награду—Золотую медаль Героя Социалистического Труда и орден Ленина и устами многомиллионного народа говорит:

— Спасибо за безупречный труд, за душевную щедрость.

Г. ПЕТРОВ.

г. Кемерово.

ИДЕТ ПОДПИСКА

Прошел месяц со дня начала подписки на газеты и журналы на 1967 год. Как идет распространение периодических изданий?— С этим вопросом наш корреспондент обратился к руководителям ряда агентств «Союзпечати». Вот что они рассказали.

Н. Д. Богомолова — начальник агентства «Союзпечати» г. Березовского:

— Подписка в городе проходит организованно. Об этом говорит хотя бы тот факт, что уже сейчас распространено около 8 тысяч экземпляров газет и журналов. Это значительно больше в сравнении с уровнем подписки за тот же период прошлого года.

К важной политической кампании у нас начали готовиться заранее: в горкоме КПСС провели совещание с секретарями партийных организаций предприятий и учреждений, состоялся инструктивный семинар для общественных распространителей печати. Создание широкой сети подписных пунктов, общественных советов на крупных предприятиях, организация большой рекламы не только в городе но и в поселках — это тоже сыграло положительную роль.

Успешно проходит подписка на шахте «Березовская-1». Партком направил на этот важный участок людей, способных толково и со знанием дела рассказать своим товарищам по труду о характере выходящих у нас изданий, посоветовать, какие газеты и журналы целесообразнее им выписать. В общественный совет вошли зам. главного инженера шахты т. Иванов, зав. технической библиотекой т. Шмырыгина, инженер по рационализации т. Павлова. Вместе с общественными распространителями участков они сумели поставить дело так, что уже сейчас каждый второй горняк выписал городскую и областную газеты, распространено около 250 экземпляров «Правды», более 500 журналов «Советский шахтер» и др. изданий.

Таких примеров можно приводить много. Третий год занимается распространением периодических изданий Мария Григорьевна Миничева, преподаватель КРО треста «Кемеровошахтострой». И нынче она активно ведет эту работу: в тресте каждый коммунист подписался на газету «Правда». 705 экземпляров «Правды» распространила среди работников общепита Валентина Яковлевна Щербакова. Активно ведут подписку работники Барзасского почтового отделения, которое возглавляет Мария Федоровна Зайцева.

А. К. Писаров — начальник Прокопьевского агентства «Союзпечати»:

— Дела у нас идут лучше, организованнее, чем в прошлом году. Судите сами: на 1 октября трудящиеся выписали 64.600 экземпляров газет и журналов. Из 15 тысяч больше, чем на этот же период в прошлом году.

Чем это об'ясняется? Прежде всего тем, что партийные организации города сумели хорошо подготовиться к ответственному делу. Свыше двух тысяч общественных распространителей действуют в городе и 360 на селе. Хочется отметить активную работу партийных организаций и общественных распространителей печати заводов «Электроаппарат», шарикоподшипникового, шахты им. Калинина, Красногорского стройуправления.

Г. В. Шипаренко — начальник Промышленновского районного агентства «Союзпечати»:

— На 1 октября подписано 7.750 экземпляров. Это, конечно, мало. Недостаток в том, что многие партийные организации, можно сказать, вообще не занимаются этой работой. Например, в совхозе «Барачатский» (секретарь парторганизации т. Казаков) даже не подобраны общественные распространители, и сейчас там подпиской вынуждены заниматься только почтальоны.

НА СТАРТЕ—ЗАПСИБОВСКАЯ СТАЛЬ

Масштабность, — пожалуй, главная черта Запсиба. Что ни цех, то новый гигант, что ни стройка — огромный плацдарм. Но даже для запсибовского размаха сооружение конверторного цеха является небывалым. В его комплекс входит более 10 сложных промышленных об'ектов. По сути дела это будет крупный завод в заводе. Многие его узлы еще рождаются на чертежных досках сибирского проектного института Гипромез, а на строительной площадке уже начаты работы по сооружению фундаментов конвертора.

Первыми приняли «большой бетон» бригады ветеранов Запсиба из треста «Кузнецкметаллургстрой» — Николая Волкова и Михаила Камзаракова. Обе бригады тщательно готовились к началу штурма.

Надо отдать должное строителям. За сутки только бригада Н. Волкова уложила 165 кубометров бетона. Старт взят хороший! Теперь все будет зависеть от того, как будут снабжать строителей необходимыми материалами и чертежами. Это тем более важно, что рабочие этих бригад первыми на Запсибе начали соревнование за право называться коллективом имени 50-летия Октября.

Что же предстоит сделать строителям и монтажникам на новом комплексе?

Главный инженер проекта Сибгипромеза А. Шойфот не скрывает, что за всю историю строительства завода ни перед проектировщиками, ни перед строителями не стояло еще такой сложной задачи, как сооружение запсибовского конверторного цеха. На комплексе надо смонтировать более 20 тыс. тонн металлоконструкций, уложить около 60 тысяч кубометров сборного железобетона, установить 25 тыс. т технологического и другого оборудования. Но дело даже не в об'емах работ. И проектировщики, и строители должны решать принципиально новые вопросы сооружения об'ектов. Опыта подобного строительства у сибиряков нет. Ведь такой цех впервые создается на востоке страны. А об'ект не только технически сложный, но и требует новизны решений. Будут учтены самые последние достижения отечественной металлургии. По-новому решаются система газоочистки, схема подачи сыпучих материалов, в скрапоразделочном цехе будет установлен мощный гидравлический пакетирпресс.

О мощности запсибовского конвертора красноречиво говорит такой факт. Он будет выплавлять стали больше, чем семь самых крупных мартеновских печей Кузнецкого комбината. Кроме конвертора, в комплекс входит сооружение таких об'ектов, как кислородная станция, скрапоразделка, огнеупорное и известковое отделения, тепловозовагонное депо и др. Достаточно сказать, что на базе депо возможно создание ремонтной базы для транспортного хозяйства всех предприятий черной металлургии Сибири, а кислородная станция, состоящая из блоков нового образца, обеспечит почти 100-процентную подачу технического кислорода в конверторы.

Управление сталеплавильным производством будет автоматизировано.

Было время, когда вся страна радовалась первому запсибовскому коксу, первому чугуну, прокату. Будет и первая сталь Запсиба.

Е. ПАСТУШЕНКО,
корр. «Кузбасса».

Осушение угольного исполина

ЭКИВАСТУЗ, 6 октября. (Корр. ТАСС). Подземные воды не смогут помешать строителям и горнякам гигантского угольного разреза № 5/6 в Экибастузе. Здесь началось строительство дренажной системы для осушения угольного поля с запасами топлива, исчисляемыми многими сотнями миллионов тонн.

МИЛЛИОН ОТ ПОЛЕВОДСТВА

Урожай убран. Хлеборобы предоставили слово работникам бухгалтерии и экономистам. И вот они сейчас оперируют прямо-таки астрономическими цифрами. С каждого из 10.227 гектаров зерновых наш совхоз собрал по 26,5 центнера зерна. На четвертой ферме, которой руководит Герой Социалистического Труда И. В. Сухов, урожай на два центнера выше, чем в среднем по совхозу. Хлеборобы пятой фермы (управляющий С. С. Мартынов) собрали по 30,8 центнера хлеба с каждого гектара.

Совхоз полностью обеспечил себя сортовыми семенами, в полтора раза больше, чем планировалось, засыпал зерна в фуражный фонд и намерен выполнить шесть годовых планов продажи хлеба государству. При пятилетнем плане 73 тысячи центнеров мы рассчитываем нынче продать 85 тысяч. Себестоимость центнера составляет немногим больше двух рублей. По предварительным подсчетам, совхоз получит только от полеводства около 1 миллиона 250 тысяч рублей чистой прибыли.

Кто-то может сказать: вот повезло людям! Но везение здесь ни при чем. Слов нет, нынче природа была щедрой и на тепло, и на влагу. Но в последнем десятилетии таких благоприятных лет было немало. В то же время расчеты показывают, что при старой агротехнике мы могли получить максимум 19—20 центнеров зерна с гектара. Поправку в 6—7 центнеров к природным дарам сделали наши земледельцы.

Никогда раньше наш совхоз не имел столько ранней августовской зяби. Осенью прошлого года мы на больших массивах обработали почву плоскорезами и безотвальными плугами. Такая обработка в степной зоне имеет много преимуществ. И подобных новшеств немало. Тут и выбор агротехники индивидуально для каждого поля, и широкое применение высокоурожайных районированных сортовых семян, и многое другое. Анализ показывает, что только обработка плоскорезами дает прибавку в 3—4 центнера, а посев пшеницы сортов «саратовская-29», «лютесценс-758» позволяет выращивать по 40 и более центнеров зерна на гектаре.

Разговор о слагаемых большого урожая наш главный агроном М. Д. Жуковский всегда начинает с севооборотов. Многие годы в прошлом совхоз получал неплохие урожаи только благодаря им. Но потом стройная система земледелия была нарушена. В минувшем году мы снова взяли на службу севообороты. Весной все культуры были размещены по лучшим предшественникам.

Но в сельском хозяйстве нередко бывает и так: проведешь целый комплекс хороших мероприятий, а потом одной, незначительной на первый взгляд, ошибкой все перечеркнешь. Такая опасность возникала и нынешней весной. Созревание почвы сначала шло медленно, а потом наступили теплые дни и началось быстрое выветривание влаги. В совхозе была об'явлена боевая тревога. Нужно было сократить в два раза обычные сроки сева.

И наши механизаторы сделали, казалось, невозможное. Комсомольско-молодежный агрегат Юрия Торопова, куда входили Федор Кулябин, Анатолий Суханов и Виктор Ревин, за 10 дней посеял 635 гектаров зерновых при норме 320. Агрегат Д. И. Коноплева постоянно засевал по 70—80 гектаров, в два с половиной раза перевыполняя сменные задания.

Серьезным испытанием для коллектива была и нынешняя уборка. Вспоминаются первые дни страды. Врезались комбайны в стену хлебов и встали. Пришлось отказаться от привычных скоростей. Уборка на первой, пониженной скорости вдвое снижала темпы. Но зато мы не допустили потерь.

В совхозе было создано три крупных уборочных отряда из 50 комбайнов. Хорошо продумали организацию отвозки зерна. Сложный ремонт выполнялся прямо на полосе. Благодаря всем этим мерам рабочее время агрегатов удалось довести до 19—20 часов в сутки. Инициаторами высокого качества уборки были коммунисты комбайнеры М. В. Булгаков, Н. Т. Зиновьев, С. Г. Кехаев и другие.

И вот уборка закончена. Первоочередной задачей стала вспашка зяби. Ко Дню работника сельского хозяйства мы намечаем полностью заскирдовать солому и поднять зябь под весь яровой клин. Так решили труженики совхоза встретить свой праздник.

С. ОЛЕЙНИКОВ,
директор совхоза имени Чкалова.

В. ГРИБАНОВ,
секретарь парткома.
Ленинск-Кузнецкий район.

ЛЕСТНИЦА У ЗАБОРА

Трудно себе представить, чтобы человек, которому доверена охрана каких-либо ценностей, сам подставил лестницу с внешней стороны забора, словно приглашая жуликов: давай, ребята, тащи!

Как это ни странно, но именно такое напрашивается сравнение, когда посмотришь, как охраняются многие мясокомбинаты, хлебокомбинаты. Лестниц, правда, нет, но их заменители, вроде строительных щитов, досок-трапов, различных балок, а то и просто куч из кирпича или гравия можно увидеть почти всюду в опасной близости от заборов.

Допустим, что установить, кто притащил сюда эти «подручные средства», администрации и охранникам предприятий порой бывает трудно. Зато совсем не трудно догадаться, зачем они здесь. Но все ходят мимо и делают вид, что не не догадываются.

Возьмем, к примеру, кемеровскую реалбазу «Заготзерно», которой руководит т. Говор. Территория захламлена, забор не сегодня-завтра рухнет от древности, по ночам добрую половину об'ектов окутывает кромешная тьма. Раздолье для расхитителей да и только! Впрочем, через забор они здесь лазят редко — за гвоздь в темноте можно зацепиться штаниной, а то еще и поцарапаешься. Лучше через проходную — здесь и светло, и риска почти никакого.

Нагрузил как-то экспедитор орса треста «Кемеровоуголь» Евдокимов риса на 73 кг больше, чем было записано в фактуре. Заметила это весовщик Равинская, сообщила на проходную стрелку Проскуриной: задержи, мол, грабят нас! А та и ухом не повела: ну грабят и грабят, подумаешь, в диковинку что ли? Так и укатила машина с украденным рисом за ворота.

Сколько и чего растащено с реалбазы, установить практически невозможно. С молчаливого согласия руководства базы начальник охраны Тимофеев упростил пропускной режим, считая его пустой формальностью, и по территории свободно ходят все, кому не лень. Но даже в тех редких случаях, когда охрана задерживает очень уж откровенных жуликов, никаких документов на задержание не оформляется. Невозможно установить, кто из охранников, где и когда нес службу — постовые ведомости не ведутся. Растащи с базы хоть половину ценностей — и спросить не с кого.

Побывала наша комиссия и на Ленинск-Кузнецком хлебокомбинате. Вместе с его директором т. Гоненко осмотрели захламленную территорию, не имеющие замка ворота. В этот момент охранник Карасев спокойно взирал, как выезжает за пределы комбината на подводе зав. хозяйством Судариков. И не подумал остановить, проверить. Пришлось это сделать за него. В результате — 7 булок припрятанного хлеба.

Легкомысленно относятся к охране государственной собственности и на Ленинск-Кузнецком мясокомбинате. Ни директора комбината т. Горинова, ни начальника охраны совершенно не волнует, что сквозь дыры в заборе может лошадь пройти. Видимо, потому администрация комбината и не желает тратиться на приобретение замков для ворот, держит их на проволоке: все равно, мол, если тащить, так и через забор утащат!

Журнал учета хищений вели здесь нынче с января по апрель. Зарегистрировали 27 краж и бросили — так спокойней, не нужно задумываться и тревожиться, принимать какие-то меры. Тем временем продукция комбината продолжает идти на сторону: и через дыры, и через забор, и через проходную.

Подобных примеров можно привести немало. Источник их чаще всего такой: руководители многих предприятий с завидным упорством цепляются за «свою» охрану, по принципу — хоть плохонькое, да мое.

Еще в прошлом году руководителям ведомств предписано передать охрану в одни руки — отделам вневедомственной охраны при органах милиции. Прошел год, а на многих предприятиях охрану все еще несут «собственные» сторожа. И вот что странно — их руководители находят поддержку у своего областного начальства. Длительное время начальник областного управления мясной промышленности т. Паньшин настойчиво бомбардирует союзное министерство просьбами не лишать его права командовать своими сторожами. Мотивирует это тем, что при новой системе охранник отвечает только за сохранность пломб, а за то, что за пломбами, ответственности не несет.

Доводы, как видим, далеко не самые убедительные, особенно если учесть, что при хорошо поставленной охране посторонний не сможет проникнуть на территорию, а уж тем более в опломбированный склад. Дело в другом — не хотят товарищи расставаться со спокойной жизнью. Ведь после передачи охраны к ним будут пред'явлены самые жесткие требования по наведению порядка на территориях предприятий, придется заботиться о ремонте ограждений, замках и т. п. Проще говоря, обо всем том, о чем многие не заботятся сегодня.

В. ДОЛГИХ,
начальник управления охраны при областном УООП.

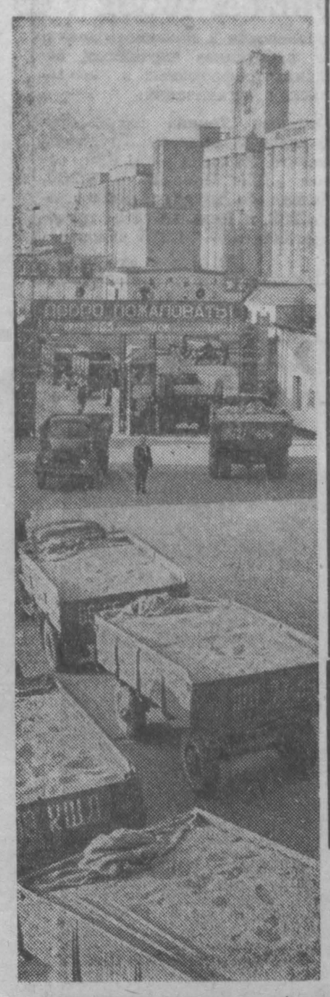

ТЫСЯЧИ тонн зерна принимает ежедневно крупное зернохранилище страны. — Кустанайская перевалочная база. Здесь высокая степень механизации и автоматизации всех производственных процессов.
НА СНИМКЕ: у входа на базу.
Фотохроника ТАСС.

ОБЗОР ПЕЧАТИ

ЮНОШАМ, ОБДУМЫВАЮЩИМ ЖИЗНЬ

Прокопьевская газета «Шахтерская правда» и юргинская «Свет Ильича» много места отводят материалам о комсомоле и молодежи. «Свет Ильича» публикует целевые страницы «Огонек» и «Молодежные страницы», а «Шахтерская правда» организовала клубы «Патриот», «Ровесник» и «Горнист».

В одной из «Молодежных страниц» юргинская газета рассказала о бригадире строителей Вале Медведевой, кандидате в члены КПСС. Валя приняла эстафету из рук отца-фронтовика и достойно несет ее, пишет секретарь комсомольской организации стройуправления М. Бакшин. «Спорту на селе — зеленую улицу» — названа корреспонденция М. Крупина. Автор ратует за то, чтобы молодежь своими силами строила стадионы, площадки, выступает против иждивенческих настроений. Следующая корреспонденция — об очередной «молодежной субботе» в Доме культуры «Победа».

Содержательны и другие молодежные страницы, которые каждый месяц готовит редакция. Воспитание молодежи в труде, на революционных и боевых традициях — таков девиз газеты «Свет Ильича». Журналисты распространили среди выпускников школ анкеты, попросив ответить: какую дорогу выбрали в жизни, кто ваш герой, с которого берете пример? Из 140 ответов редакция выбрала наиболее яркие и опубликовала их.

Доходчиво пишет о школьниках «Шахтерская правда». Под рубрикой «Клуб «Патриот» часто печатаются материалы о революционной борьбе. То редакция отыщет имя нового героя-прокопчанина, то опубликует письмо солдата, который несет службу сегодня, то пригласит бывалых людей за круглый стол. В поле зрения «Шахтерская правда» держит училища профтехобразования, средние специальные заведения, появляются заметки на темы морали.

И все же обе газеты не избавились от недостатков в показе жизни молодежи. Главный из них — слишком редко выступают сами молодые рабочие, специалисты. Почему-то забыли редакции о внутрисоюзной жизни комсомольских организаций. Как воспитывают новичков, какие вопросы решают комсомольцы на собраниях, кого и почему рекомендовали в партию — об этом газеты не считают нужным говорить.

В Прокопьевске и Юрге немало борцов за власть Советов, тех, кто сражался с белогвардейцами, кто руководил коммунами, участвовал в индустриализации и коллективизации страны. Их рассказы с удовольствием прочтет молодежь, их советы возьмут с собой в дорогу молодые строители новой пятилетки. Однако редакции не стремятся находить таких ветеранов.

Не говорят по большому счету газеты о партийном руководстве комсомольскими организациями. «Шахтерская правда» нынче опубликовала лишь одну статью на эту тему, к тому же слабую, а «Свет Ильича» — две, причем в статье «Долг школьных партийных организаций» автор только обмолвился, что нельзя забывать о комсомольских комитетах. Хорошо бы раскрыть опыт нескольких парторганизаций, показать, как они поддерживают огонек комсомольской жизни. В газетах должны постоянно выступать старые коммунисты, вожаки комсомольских комитетов, рядовые члены ВЛКСМ.

Редакциям юргинской и прокопьевской газет под силу ликвидировать «огрехи», привлечь к выступлениям новых авторов, сделать так, чтобы молодежь видела в городских газетах своих учителей, наставников.

Внимание: сельские стройки!

Подрядчик не спешит

КТО бывал близ села Сафоново, неподалеку от Прокопьевска, видел многочисленные корпуса большой новостройки. Это Сафоновская птицефабрика. Первая очередь предприятия, полный ввод которого намечен в будущем году, вместит 100 тысяч кур-несушек, даст 20 миллионов яиц и 670 тонн птичьего мяса в год. Фабрика призвана стать базой развития птицеводства в районе.

Сооружение фабрики ведется третий год. Первые цехи действуют. В июле птицеводы рапортовали о выполнении годового плана сдачи мяса государству. В июле же, на месяц раньше, чем предполагалось, в столовые и рестораны Прокопьевска направлена первая партия яиц. До конца года предстоит передать в торговую сеть два миллиона яиц.

Но ход работ, которые ведет Красногорское шахтостроительное управление треста «Прокопьевскшахтострой», вызывает тревогу. Особенно плохи межцеховые магистрали. После небольшого дождя по фабрике ни пройти, ни проехать. Не выполнены элементарные планировочные работы. Три месяца зияет траншея между рядами цехов, где еще весной прокладывали кабель. Не перекрыт канал теплотрассы.

Темпы работ явно не соответствуют нуждам предприятия. За месяц до начала яйцекладки молодых кур из акклиматизаторов переводят в птичники. В начале июля нужно было перевести в птичники 36 тысяч кур, по 10 тысяч в каждый. К этому времени ни один цех не был готов.

В дирекции фабрики нет специалистов-строителей, поэтому технический надзор со стороны заказчика слаб, не всегда грамотен. И хотя давно всем здесь ясно, что многие вопросы стоит решать сообща, скажем, на еженедельных встречах представителей подрядчика и заказчика (так и было решено в свое время), планерки на площадке проводятся от случая к случаю. Не находят общего языка директор фабрики И. И. Марышев и начальник стройуправления П. Г. Уселя. Между тем нужда в постоянных встречах большая.

Жилой поселок фабрики возводит коллектив Тырганского стройуправления того же треста (начальник управления В. П. Водолагин). Два 24-квартирных дома заселены. На днях сдан в эксплуатацию третий. Но подвал, где располагается вся разводка электрических кабелей и водяного отопления, залит водой. Так было и в первых двух домах. Грунтовые воды здесь близко от поверхности. Просчет проектировщиков Алтайгипросельхозстроя, углубивших подвалы, очевиден. Он обнаружен давно, еще в прошлом году. Но руководители стройуправления только сейчас спохватились, кстати, по-старому выполнив работы нулевого цикла на очередном доме. А ведь решение проще простого — не углублять подвальные помещения. Благо, погреба возводятся капитально, рядом с жилыми домами. И в данном случае не снимается вина с заказчика.

Поражает равнодушие к быту строителей. На площадке занято более ста человек, а нет ни столовой, ни буфета. И так уже третий год. Правда, столовая не предусмотрена проектом. Но ведь любой цех можно приспособить для этой цели и возвести его досрочно, как поступают на всех стройках страны. Однако руководители фабрики и стройки лишь поговорили о столовой, хотели ее разместить в бытовом корпусе, сейчас пустующем, но так ничего и не сделали.

В. СИНЕВ,
зав. отделом редакции газеты «Сельская новь».
г. Прокопьевск.

СПАСИБО ШОФЕРАМ

С начала и до последних дней жатвы в нашем колхозе работала группа шоферов из Кемеровского автохозяйства. Все тринадцать под руководством Артема Максимовича Третьякова зарекомендовали себя как отличные водители. С рассвета и до глубокой темноты их машины гудели на дорогах нашего хозяйства. Каждый из водителей намного перевыполнял норму выработки.

Коллектив нашего колхоза благодарит кемеровских шоферов.

УВАРОВ,
секретарь парткома колхоза «Красный пахарь» Шипуновского района Алтайского края.

Много лет держит первенство в работе передовая доярка колхоза имени Димитрова (участок Березово) Новокузнецкого района Анна Михайловна Петрова. От каждой коровы получает более 2.000 килограммов молока.

По стопам матери идут дочери. Второй год работает самостоятельно дояркой старшая, Нина, добиваясь высоких надоев. Хорошо помогает матери и младшая, Зина.

НА СНИМКЕ: Анна Михайловна с дочерью Зиной.

Фото **В. Ларина.**

„КУЗБАССУ" ОТВЕЧАЮТ

«БЫЛИ, ЕСТЬ И БУДУТ ВПРЕДЬ» — так называлась корреспонденция, опубликованная в «Кузбассе» 15 сентября этого года. В ней вторично критиковались руководители СМУ управления бытового обслуживания за плохой ремонт квартир заказчиков, низкое качество, отсутствие твердых расценок, волокиту и прочее.

Как сообщает начальник управления бытового обслуживания населения А. Березин, по выступлениям газеты принимаются меры. Разрабатываются единые нормы расценок. Улучшается снабжение стройматериалами.

Начальнику СМУ тов. Кошелеву указано на его неправильное поведение, предложено усилить контроль за качеством ремонта квартир, поставив на эти работы лучших специалистов, обеспечив их всем необходимым.

Чтобы увеличить об'ем услуг, оказываемых населению, решено открыть новые прорабские участки по ремонту квартир в городах Гурьевске, Топках, Салаире, Юрге, Киселевске, а также в поселке Промышленная.

☆ ☆ ☆

В фельетоне «КАК БЫТЬ С ПРЕДЧУВСТВИЯМИ?», опубликованном 11 сентября, отмечались недостатки в работе Кемеровской фабрики индивидуального пошива и ремонта одежды № 1 и мастерской по ремонту сложной бытовой техники. Как сообщает заместитель начальника управления бытового обслуживания населения Н. Нефедов, фельетон обсуждался на собрании коммунистов фабрики и производственном совещании в мастерской. Приемщица ателье тов. Ровда строго предупреждена. Закройщица тов. Глухова понижена в должности сроком на 3 месяца.

☆ ☆ ☆

«НЕ ВИДАТЬ БЫ ТАКОЙ ЗАБОТЫ» — так называлась корреспонденция, опубликованная 18 августа. В ней рассказывалось о том, что торговые работники Тисуля и Комсомольского рудника заполоняют пос. Белогорск спиртным. Как сообщает заместитель председателя Тисульского райисполкома Н. Семенов, факты подтвердились. Корреспонденция обсуждалась в коллективе магазина № 11. Заведующая тов. Петровых и продавец тов. Фролова получили административные взыскания.

ЭКОНОМИЧЕСКАЯ РЕФОРМА. *ГОТОВНОСТЬ. ОПЫТ. ПРОБЛЕМЫ.*

БЕРЕЖЛИВОСТЬ—В ПРИВЫЧКУ!

ЧТОБЫ ВСЕ ЗНАЛИ...

Первое впечатление у каждого, кто приходит на шахту № 13: экономикой здесь занимаются. Новый человек приближается к административно - бытовому комбинату шахты, проходит по его просторным вестибюлям. Вот во всю стену лозунг, где говорится, что строжайший режим экономии материальных ресурсов и денежных средств — основа дальнейшего повышения благосостояния народа. На других плакатах — убедительные цифры:

— 1 процент снижения себестоимости добычи дает экономию 105 тыс. рублей в год.

— 1 процент снижения затрат по материалам, топливу, электроэнергии дает 22 тыс. рублей экономии в год.

— Снижение зольности угля на 1 процент дает за год 330 тыс. рублей дохода.

— Сэкономить один кубометр леса — значит сберечь...

Одним словом, наглядная агитация отличается продуманностью и конкретностью. Привлекает взгляд щит с надписью: «Вот что использовано повторно». На нем каждый месяц проставляется количество повторно использованных материалов. 15(!) наименований — от крепежного леса до буровых коронок. Причем дается это в сравнении с результатами за соответствующий период прошлого года, чтобы видно было, куда идет дело.

— Наглядность помогает нам узнать, что дает борьба за снижение затрат предприятию, — рассказывают работники шахты. — Вскоре мы ее дополним данными, что за это получат горняки.

Мнение в коллективе одно: на экономику в последнее время нажимают, приучают заниматься ею по-настоящему. Руководители участков — начальники, их помощники и механики — изучали экономику угольного предприятия при Доме техники треста, горные мастера и бригадиры — на шахте, по специальной программе. Для рабочих проводятся популярные лекции, организуются беседы. А ежемесячные балансовые комиссии с участием руководителей, горных мастеров и бригадиров отчитывающихся участков — тоже хорошая школа. Там и раз'ясняют вопросы доходчиво, и меры требуют продуманные. Их надо обязательно выполнять: по итогам балансовой комиссии издается приказ по шахте, он берется на контроль...

Кадрам в таких условиях приходится перестраиваться, отбрасывать бытовавшее мнение: «Что в шахту попало — пиши пропало».

ИЗ РУБЛЕЙ — ТЫСЯЧИ

На Тринадцатой все меньше под землей становится закоулков, куда бы требовательный глаз не проникал с вопросом: «Почему не по-хозяйски?..». Установили нормативы на малоценные материалы (стоимостью до 50 рублей) — теперь они служат дольше, иначе новые бухгалтерия не выписывает. Постоянно ведется контроль за расходованием леса. И в этом отношении многое сделано: на 1.000 тонн добычи теперь идет его на два с лишним кубометра меньше, чем пять лет назад, а количество повторно использованного леса поднялось с 1.644 кубометров в 1961 году до 5 тыс. кубометров за восемь месяцев текущего года.

На шахте извлечением леса и повторным его использованием в рассечках, при погашении вентиляционных штреков и сбоек занимается все очистные участки — это им закладывается в план, а учет ведется по лицевым счетам. Очистным участкам планируют также повторное использование деревянных трапов на половину длины новой ходовой печи. При оборудовании щитов контрольный канат, подвески, металлические трапы выдаются мехцехом из расчета на два первых забоя полностью, а на последующие — в половинном об'еме. Тяговые канаты выписываются вновь только после того, как старые прослужили установленный нормативом срок. Лес при погашении основных выработок извлекают и перерабатывают под землей две бригады, специально созданные на транспорте. На каждом кубометре такого леса экономится 8—10 рублей.

Участок транспорта извлекает также из старых выработок все рельсы, накладки, подкладки и костыли. Годные для повторного использования передаются по требованиям подготовительных участков, остальные списываются в металлолом. Усилен контроль за расходованием взрывчатки.

Так начинают выкорчевывать практику, когда план выполнялся любой ценой по бездумному принципу: «Нажимай, давай, валяй!». Экономикой пронизывается жизнь каждого коллектива, а бережливость входит в привычку людей, становится их неот'емлемым качеством. И результаты получаются хорошие. **Только за счет повторного использования материалов на Тринадцатой снизили затраты на добычу с начала года более чем на 70 тыс. рублей.**

ЭКОНОМИТЬ МОЖНО БОЛЬШЕ

Это твердое убеждение главного экономиста шахты Федора Семеновича Урванцева. Мы разговариваем в его небольшом кабинете, стены которого увешаны различными диаграммами по основным показателям работы коллектива. Непрерывно заходят люди.

— Наша служба теперь становится самой популярной, — заметил Федор Семенович.

Он хорошо «видит экономику» своего предприятия, его резервы. За них, особенно после сентябрьского Пленума ЦК партии, взялись крепко. Провели в числе других мер инвентаризацию фондов. Установили их состав, структуру, использование и навели определенный порядок. Фондоотдача растет. Но какие здесь еще резервы! И как важно, чтобы экономикой была пронизана жизнь не только, скажем, участка, бригады, где экономятся сравнительно небольшие суммы, но прежде всего руководства треста, комбината, проектных организаций.

Зачем, спрашивается, проектировщики «нагородили» такой огромный поверхностный комплекс, единственное назначение которого — транспортировать уголь с приемного бункера до склада? И почему не привлекают к ответственности тех, кто этот, с позволения сказать, проект принял? Ведь здесь хватило бы одной галереи. Тогда не понадобилось бы содержать тут столько людей, меньше бы перетирался в пыль уголь на многочисленных перепадах и можно было бы с выгодой наладить его сортировку. Или вот еще. При реконструкции шахты два ствола углубили до нового горизонта. Затратили на них не одну сотню тысяч рублей, и стоят они годами, залитые водой. Между тем развернись здесь работы — и за 4—5 млн. рублей можно по сути ввести целую крупную шахту; на строительство новой такой потребовалось бы средств в четыре—пять раз больше. Шахта дает уголь по себестоимости значительно ниже, чем отрабатывающий эти же пласты карьер. Выгодно? Во всех отношениях! Но вопрос не решается.

Тринадцатая, одна из крупнейших в бассейне, не имеет главного вентилятора. На каждом участке — свой. Неупорядоченная вентиляция — одна из причин многочисленных пожаров. Их на шахте были десятки, из-за них законсервировано основных фондов 2 млн. рублей. В тресте об этом знают, бросили сюда строителей — своих же, трестовских, и они вот уже шесть лет на об'екте, а конца работе не видно. Не меньший вред приносит и плохой контроль за отработкой запасов.

Ф. С. Урванцев развернул сводный план горных работ.

— Вот, смотрите: когда-то здесь оставлены участки-аппендициты. Сколько основных выработок приходится поддерживать? Развернуть добычу мешают пожары. Попробуйте в таких условиях провести концентрацию горных работ. А без нее... Это главное в использовании фондов.

И еще ряд примеров бесхозяйственности и бездумности приводил главный экономист. Вывод он сделал единственно правильный: надо, чтобы бережливость вошла в кровь, стала привычкой не только тех, кто, подчас подвергаясь лишней опасности, выдирает из завала кусок годной затяжки, но и тех, кто, как говорится, ворочает миллионами. Тогда чаша народного богатства будет полниться быстрее.

П. ГУЛЫЙ,
спец. корр. «Кузбасса».
г. Киселевск.

НИКТО НЕ ЗАБЫТ, НИЧТО НЕ ЗАБЫТО

Повар-ГЕРОЙ

Рота выходила из окружения, а повару Ивану Немкову жаль было расставаться с походной кухней.

— Бросишь, а потом когда другую получишь... Негоже, чтобы бойцы воевали на «сухомятку», — говорил он командиру.

Ему разрешили «рискнуть», пробиться к своим с кухней. От перелеска к перелеску пробирался Немков. И вдруг засада. Хорошо еще, что с фланга, да и расстояние около 600 метров. Видимо, это и спасло повара. Немков поддал мерину так, что колеса едва касались земли. И проскочил! А кухню фрицы продырявили кругом. Посмотрел ротный на нее и сказал:

— Главное — сам остался живой, а кухню получишь новую.

Однажды, когда стемнелось, под'ехал Немков к переднему краю. Выбрав погуще кустарник, раздал пищу. Кажется, всех накормил. Но что это такое? Трое идут к нему со стороны противника. И вроде бы по-немецки говорят. Насторожился Иван Федорович, вскинул автомат. Подпустил поближе, скомандовал: «Хенде хох!». От неожиданности немцы растерялись, побросали

оружие. Так повар пленил немецких разведчиков и был за это награжден медалью «За отвагу».

Осенью 1943 года 307-й полк 330-й стрелковой гвардейской дивизии развернул наступление на Кировоград. Под селом Куциловка он встретил упорное сопротивление немцев. 7 октября село несколько раз переходило из рук в руки. А когда наши закрепились в нем, Иван Немков в одном из домов начал варить обед. Но к полудню под напором превосходящих сил противника рота оставила село, а повару сообщить забыли. Иван Федорович вышел из дома и увидел во дворе... немцев! В ход пошли гранаты. Пять фрицев распластались на земле. Повар бросился к калитке. По улице бежали фашисты с пулеметами и автоматами.

— Рус, сдавайся!

В ответ раздалась очередь из автомата. Еще мгновение — и Немков лег за немецкий пулемет. Семнадцать вражеских солдат и офицеров нашли могилу в этом бою. Гвардейцы, воодушевленные поединком своего товарища, без команды бросились на фашистов и вновь взяли село. Когда на участке роты все успокоилось, Иван Федорович возвратился к своей походной кухне. Отменный получился обед в этот день!

22 февраля 1944 года Ивану Федоровичу Немкову было присвоено звание Героя Советского Союза.

Со своей походной кухней вступил Немков в поверженный Берлин. И здесь воину Советской Армии уже после победы над врагом пришлось стать свидетелем ужасных злодеяний фашистов. Потрясенный, стоял он на станции берлинского метро, в котором гитлеровцы утопили сотни детей, женщин и стариков. Не может забыть Иван Федорович и голодных детей Берлина, которые окружали его кухню и получали из его рук порции добротной солдатской пищи.

Закончилась война. Коммунистом возвратился Иван Федорович в родную Сибирь. Работал директором хлебозавода в Таштаголе, начальником геологоразведочной партии, а сейчас он — начальник снабжения жилищно-коммунального управления на Запсибе. Солдат по-прежнему на передовых позициях.

П. ШИТИК.

НА СНИМКЕ: Герой Советского Союза И. Ф. Немков.

НА СНИМКАХ из Германской Демократической Республики: ● Пастух из Тюрингии Курт Тубель. Он пасет овец всю свою жизнь. Но только теперь этот труд приносит ему радость. Сейчас бывший батрак помещика — полноправный член сельскохозяйственного производственного кооператива имени Аугуста Фрелиха. У него свой дом, огород и постоянный заработок, обеспечиваемый трудоднями. ● В детском саду молодого города химиков Галле-Вест. Он был открыт год тому назад в новом жилом квартале. Строительство в этом новом населенном пункте, растущем вместе с предприятиями химической промышленности, продолжается. Как видите, оно «в моде» и у малышей, которые тоже строят «крупноблочным» методом. ● Тысячи жителей Котбуса поставили свои имена под посланием, выражающим солидарность с героическим народом Вьетнама и требующим от американских агрессоров прекращения преступной войны. Под лозунгом «Наша солидарность с вьетнамским народом, наша помощь борющимся журналистам Вьетнама» сбор подписей и денежных средств был проведен местным отделением Союза немецких журналистов.

Фото АДН—ТАСС.

ПРАЗДНИК БРАТСКОЙ СТРАНЫ

Германской Демократической Республике исполнилось семнадцать лет. Как она возмужала за эти годы!

Стремительный рост молодой немецкой рабоче-крестьянской республики вызывает кое у кого в капиталистическом мире удивление, а порой и недоумение. ГДР в представлении таких людей — нечто вроде таинственного и загадочного сфинкса. Для людей же, живущих в мире социализма, никакой загадки тут нет. Источник быстрого прогресса, невиданных прежде темпов экономического и культурного развития — новый общественный строй на востоке Германии, социализм. Германская Демократическая Республика, как и другие социалистические страны, — словно живое олицетворение пророческих слов Маркса о том, что с установлением социалистической собственности на средства производства в экономическом, социальном и культурном развитии общества наступают такие дни, в которых сосредоточивается по 20 лет.

В самом деле, ныне в ГДР, составляющей по площади лишь четверть бывшего германского райха, выпускается промышленной продукции больше, чем в 1936 году во всей Германии. 17 миллионов граждан первого немецкого рабоче-крестьянского государства производят больше товаров, чем 60 миллионов немцев перед второй мировой войной.

С гордостью оглядываются строители новой Германии на путь, пройденный под руководством Социалистической единой партии за эти 17 лет. По размерам территории их республика стоит на 92-м месте в мире, по количеству населения — на 29-м. А по об'ему промышленной продукции входит в первый десяток промышленно развитых государств земного шара!

Если спросить в ГДР, где ключ к успехам последних лет, ответ будет один: в новой экономической системе планирования и руководства народным хозяйством. Вот уже три с лишним года действует она.

Новая экономическая система приносит богатые плоды. Важнейший, отрадный ее результат — убыстрение темпов роста национального дохода. В 1960—1963 годы этот рост составлял в среднем ежегодно 3,2 процента, в последующие годы — 4,8 процента, а в первой половине этого года — уже пять процентов. Впервые за длительное время промышленность стала выполнять и перевыполнять план по прибыли — одному из главных показателей в системе экономических рычагов. Заметны сдвиги и в сельском хозяйстве.

Занимая одно из ведущих мест в мировой экономике, поддерживая торговые отношения более чем со ста странами, ГДР играет все более возрастающую роль в современной международной жизни. Она стала бастионом мира в центре Европы, одним из важнейших факторов обеспечения безопасности на этом континенте, взяв на себя историческую миссию — не допустить, чтобы с немецкой земли вспыхнула новая война.

Всей своей миролюбивой политикой, всей своей деятельностью, направленной на укрепление взаимопонимания и сотрудничества между народами, ГДР завоевала право на широкое международное признание, право быть членом ООН.

Строители новой социалистической Германии знают: время работает на них, время их союзник. Никогда еще на немецкой земле не было такого миролюбивого, демократического, прогрессивного государства, как Германская Демократическая Республика.

И ей принадлежит будущее.

В. КУЗНЕЦОВ.
(АПН).

МЕЖДУНАРОДНАЯ ЖИЗНЬ

ЗАЯВЛЕНИЕ ЦК КОМПАРТИИ КАНАДЫ

ОТТАВА, 5 октября. (ТАСС). По случаю 17-й годовщины КНР Центральный Комитет Компартии Канады сделал заявление для печати.

В нем подчеркивается, что в современной международной обстановке «единство всех коммунистических и рабочих партий, всех социалистических государств и всех антиимпериалистических сил могло бы стать надежным оплотом в деле защиты мира, национального и социального освобождения, демократии и социализма, а также заставить американский империализм уйти из Вьетнама. Подобный курс отвечает высшим интересам человечества».

«К сожалению, — говорится в заявлении, — руководители Коммунистической партии Китая решили проводить другой курс, курс, который не помогает ни Китаю, ни миру, ни социализму. Сам социализм дискредитирован в глазах миллионов событиями, сопряженными с тем, что называют «пролетарской культурной революцией».

Эти грубые действия являются извращением благородных целей социализма и культурного наследства человечества. Они не согласуются ни с принципами марксизма-ленинизма, ни с социалистической законностью и гуманизмом, ни с демократической практикой той или иной коммунистической партии. И как таковые не должны иметь места в социалистическом обществе».

ЗАЩИТНИК КУ-КЛУКС-КЛАНА В СУДЕЙСКОЙ МАНТИИ

НЬЮ-ЙОРК, 6 октября. (ТАСС). Старший судья г. Лос-Анджелеса П. Наттер на днях категорически высказался против какого-либо ограничения разнузданной деятельности ку-клукс-клана в Калифорнии. Он заявил, что люди имеют «конституционное право» быть глупыми, и что если они (т. е. ку-клукс-клановцы) хотят надевать на головы балахоны и вести себя как дети, они имеют на это право.

Напрасно судья пытается представить действия ку-клукс-клановцев в виде невинных забав этаких великовозрастных несмышленышей. Хорошо известно, что эти вооруженные бандиты действуют в определенных политических целях, исходя из расистской теории о «превосходстве белой расы». Основной метод их действий — террор. Ку-клукс-клановцы открыто устраивают свои зловещие сборища, на которых для устрашения негритянского населения жгут кресты. Они избивают и убивают негритянских и белых активистов, выступающих за расширение гражданских прав. В большинстве случаев преступная деятельность ку-клукс-клана проходит безнаказанно. Недавно суд в штате Алабама снова оправдал ку-клукс-клановского убийцу участницы похода против расовой сегрегации из Сельмы в Монтгомери В. Луизо.

Закрытие пленума ЦК СКЮ

БЕЛГРАД, 5 октября. (ТАСС). Вчера на вечернем заседании участники V пленума ЦК СКЮ избрали председателем Союза коммунистов Югославии товарища Иосипа Броз Тито. Затем был избран Президиум ЦК СКЮ в составе 35 членов и исполнительный комитет в составе 11 членов. Секретарем исполнительного комитета ЦК СКЮ избран товарищ Миялко Тодорович.

Исполком также рассмотрел предложение полномочного бюро ЦК СКЮ по организации Союза коммунистов в Югославской народной армии. Новым секретарем полномочного бюро ЦК СКЮ избран Анте Банина.

Участники состоявшегося вчера V пленума ЦК Союза коммунистов Югославии, обсудив предложения Центральных Комитетов СК Сербии, Боснии, Герцеговины и Черногории, приняли решение исключить Александра Ранковича из членов СКЮ.

БЛАГОДАРНОСТЬ ВЬЕТНАМСКОГО НАРОДА СОВЕТСКОМУ СОЮЗУ

ХАНОИ, 5 октября. (ТАСС). Вьетнамский народ выражает благодарность Советскому Союзу за его искреннюю и активную поддержку борьбы вьетнамского народа против агрессии американских империалистов, говорится в передовой статье газеты «Нян зан», органа ЦК Партии трудящихся Вьетнама, сообщает агентство ВИА.

Комментируя подписанные в Москве 3 октября 1966 года соглашения об оказании Советским Союзом новой безвозмездной помощи Демократической Республике Вьетнам, а также о предоставлении дополнительных кредитов, о товарообороте между СССР и ДРВ в 1967 году и другие документы, «Нян зан» подчеркивает, что эти соглашения представляют собой новый этап в развитии отношений дружбы и солидарности между вьетнамским и советским народами.

Пленум ЦК БКП

СОФИЯ, 5 октября. (ТАСС). Вчера состоялся пленум Центрального Комитета Болгарской коммунистической партии, сообщает агентство БТА.

Первый секретарь ЦК БКП, председатель Совета Министров НРБ Т. Живков выступил на пленуме с сообщением о беседах, проведенных членами Политбюро ЦК БКП с Генеральным секретарем ЦК КПСС Л. И. Брежневым и секретарем ЦК КПСС Ю. В. Андроповым, а также о переговорах партийно-государственных делегаций НРБ и ЧССР во главе с Т. Живковым и А. Новотным.

Пленум выразил большое удовлетворение результатами, достигнутыми во время состоявшихся бесед и переговоров.

КРАТКИЕ СООБЩЕНИЯ

● Ежедневно около 100 детей умирают в Колумбии от голода, заявил председатель комитета по вопросам продовольствия и питания Хуан Антонио Гомес. По сообщению корреспондента агентства Пресса Латина из Боготы, застой в промышленности, упадок в сельском хозяйстве и рост безработицы привели к тому, что в Колумбии постоянно голодают семь миллионов человек, или чуть ли не половина населения страны.

● Английское правительство решило ввести в действие те положения закона о ценах и доходах, которые делают обязательным замораживание заработной платы. Это решение было принято на состоявшемся 4 октября вечером в Брайтоне чрезвычайном заседании английского кабинета. Этим решением правительство Англии по существу пытается наложить запрет на забастовочную борьбу английских трудящихся за улучшение своего материального положения.

● 4 октября Франция произвела еще один экспериментальный взрыв атомного устройства на тихоокеанском атолле Муруроа, в 1.200 километрах от острова Таити. Этим шестым по счету взрывом завершилась серия французских атомных испытаний в Тихом океане, начатая 2 июля 1966 года.

● Министр экономики ЮАР Дидерихс вновь призвал южноафриканских промышленников создать шестимесячные запасы импортируемого из заграницы сырья. Согласно сообщению корреспондента агентства Франс Пресс из Иоганнесбурга, Дидерихс рекомендовал эти меры в связи с угрозой «возможных санкций против ЮАР со стороны ООН».

(ТАСС).

УРУ, «ПЕРВЫЕ ЖИТЕЛИ ЗЕМЛИ»

Недавно в Перу перестал существовать один из самых удивительных народов мира.

Равнодушие правительственных органов и забвение сделали то, чего не смог сделать тысячелетний бег времени. Исчезло племя сильных, вызывавших восхищение и поклонение людей, которым приписывались сверх'естественные способности и которые считали себя самыми первыми людьми на земле.

Это была, без сомнения, самая древняя цивилизация Америки. Цивилизация тростника и воды. Ее создатели, с глубокой древности и до смертного часа своего последнего представителя, жили на озере Титикака, самом высокогорном судоходном озере мира.

Сегодня на высоте 4.500 м над уровнем моря о народе уру напоминают лишь остатки плавающих на воде тростниковых хижин, отданных во власть ветра и ночного инея.

Согласно легендам, индейцы уру с незапамятных времен населяли суровое плоскогорье Анд вокруг озера Титикака. Уру считали себя богами, потомками богов. Они называли себя «кот сунс», т. е. озерные люди. У многих возник соблазн усматривать в этих мифах связь с существованием легендарной Атлантиды. Их стали считать потомками обитателей этого исчезнувшего континента.

Когда пала империя инков и испанские конкистадоры подчинили себе племена аймара и кечуа, индейцам уру удалось сохранить свою изоляцию. Они остались верны своим легендам, своим обычаям и традициям, своему древнему языку.

Поистине удивительным был весь уклад их жизни: из туго переплетенных тростниковых плотов они связывали целые искусственные острова, покрывая их пластами земли, взятыми с берегов озера Титикака. На них уру устраивали поля и удобряли их мукой, сделанной из костей рыб. Трудолюбивые земледельцы, индейцы уру были еще более искусными охотниками, рыбаками и собирателями.

Имея за плечами тысячелетнюю историю, они и во времена конкисты и в колониальный период считались хозяевами озера. И если кто-нибудь из уру осмеливался смешать свою кровь с кровью жителей «твердой земли» — его считали преступником и изгоняли

Французский этнограф Жан Веллар посвятил много лет своей жизни изучению этой удивительной цивилизации. Он не раз обращался за помощью к государственным органам Перу, пытаясь спасти жалкие остатки этого когда-то многочисленного народа от полного истребления, но безуспешно. Его удивила исключительная физическая выносливость этих людей. На высоте 4.500 м над уровнем моря, в холодных горных пустынях, где воздух разрежен и холод проникает до костей, женщины уру ходили с обнаженными руками и ногами, обходясь без головных уборов.

Длительная засуха, продолжавшаяся шесть лет на горных равнинах Перу, заставила птиц покинуть болотистые прибрежные заросли; поля подверглись эрозии, рыба вымерла, мороз сковал огромные пространства пуны (так называют пустынные предгорья Анд). Сотни тысяч крестьян, потомков аймара и кечуа, спустились в жаркие долины тропиков, многие из них погибли. Но древние уру, одинокие и суровые, решили побороть стихию. Этнографы, социологи и ученые Перу и других стран выражали тревогу за их судьбу, однако ничего не было сделано для их спасения. Гордость была побеждена голодом. Уру начали вымирать...

Некоторые еще тешат себя надеждой, что где-нибудь на одном из многочисленных островов, плавающих в водах озера, все еще живет одна или две семьи уру. Но это всего лишь печальное утешение...

5 лет назад здесь еще можно было встретить уже поседевшую женщину с длинными косами — как говорят, последнюю из племени уру. Она рассказывала о древних стариках, оставшихся жить на островке Иру-Иту, на самой середине озера.

«Когда последний старик с Иру-Иту умрет, исчезнет наше племя и наша речь умолкнет навсегда, как навсегда замолчал наш каменьпрорицатель, превратившийся в скалу». Сейчас этой женщины, Хесусы Салинас, уже нет в живых...

Как выглядели индейцы уру?

Роста — ниже среднего, с узкой продолговатой головой, овальным, несколько удлиненным лицом, прямым носом, тонкими губами, глазами не монголоидного типа, узким лбом, слегка выдающимися скулами и выступающей затылочной костью, они значительно отличались от соседних племен индейцев.

Еще до образования огромного инкского государства индейские племена знали об их существовании, боялись и избегали всяких контактов с ними. Затем, в самый расцвет инкской империи, индейцы аймара и кечуа пытались подчинить их себе, но, как и пришедшие позже испанцы, не смогли добиться этого. Уру продолжали оставаться мифическими существами, божествами озера Титикака. А это озеро было для инков священным.

Существуют весьма древние свидетельства, подтверждающие их обитание на озере Титикака. Монах-испанец, отец Мартин де Моруа, оставил письменное свидетельство об этой удивительной этнической группе. Он писал, что инки, пытавшиеся включить уру в строительство огромного государственного механизма, заставляли их служить в своих армиях. Уру, не умевшие держать лука в руках, «шли на войну почти безоружными и гибли, как мухи, так как они не имели военной подготовки». Издревле, вплоть до наших дней, когда в живых оставались лишь несколько уру, было известно, что они были врагами войны; они любили мир, труд, поэзию и природу.

Как сообщает отец Ачельо Олива, верховный инка Синчи Рока «приказал, чтобы уру, народ дикий и бесполезный, ежемесячно сдавали налог в виде... вшей». В государстве инков не было праздных людей. Инвалиды и старики платили этот необычный «налог» — как своеобразный вклад в оздоровление общественного быта. Несомненно, что уру, живших в изоляции, инки считали ни на что не способным народом.

Испанский вице-король Франсиско де Толедо приказал выселить уру с искусственных островов и заставить их жить на земле. Однако непривычные условия вызвали повышенную смертность среди них. И уру бежали из новых поселений, укрывшись в береговых скалах священного озера и на родных их сердцу островах.

В течение 150 лет республиканской истории Перу индейцы уру бережно хранили свою самобытную культуру, упорно избегая контактов с внешним миром. Но ими заинтересовались научные экспедиции, их начали осаждать туристы и кинорежиссеры, в печати появились первые сообщения об их удивительной культуре. Перед лицом угрозы неминуемого исчезновения этого интересного народа стали раздаваться призывы о том, чтобы государство взяло уру под свое покровительство.

И тем не менее лишения заставили некоторых из них покинуть озеро, переселиться на его берега и уйти дальше, на просторы всегда казавшейся враждебной им земли. Здесь они смешались с индейцами других племен и растворились в них, забыв свои обычаи и древний язык.

Сегодня над водами священного озера инков гуляет одинокий ветер. Он разрушает остатки хижин, сделанных из тростника и глины, в которых совсем недавно жили легендарные уру. Иногда он шелестит в тростниковых зарослях, и тогда становится слышен голос, похожий на голос богини Анкары. Затем он затихает в соленой пене озерных вод. Кто знает, может быть, Анкара, древняя богиня вод, еще вернется к истокам жизни, к тем временам, когда она усыновила «лос урос», первых жителей земли.

А. Фернандес АРСЕ,
перуанский журналист.
(АПН).

Профессия? Контрабандист

РИМ. (Корр. АПН). Их можно встретить в любом более или менее оживленном месте городка и узнать по характерному внешнему виду: тяжелые альпинистские ботинки, толстый шерстяной свитер, непромокаемая куртка. Группами, парами, в одиночку сидят они за столиками кафе, баров, казино. Одни играют в карты, другие просто курят или пьют пиво. Лица хмурые, сосредоточенные. Время от времени то один, то другой с беспокойством вскидывает глаза на то и дело с шумом открывающуюся дверь, пристально вглядывается в черты вновь вошедшего человека. Каждый из них ждет «своего часа»: встать и уйти в ночь, где-то далеко в горах пересечь границу, взять «на той стороне» товар и вернуться.

Вернуться... Не всегда и не всякому это удается. Один неловкий шаг, одно неосторожное движение и... А чаще пуля жандарма из засады настигает именно в тот момент, когда кажется, что все опасности уже позади.

Однако, как ни рискованна «профессия» контрабандиста, приходится «работать», другого выхода нет. Свой выбор на этой «специальности» останавливает большинство молодых парней, проживающих в пограничных со Швейцарией итальянских селениях — Сондрио, Тирано и других. Контрабанда стала для них основным промыслом, обеспечивающим пропитание. Ведь на мизерную зарплату, что получает батрак от помещика, не проживешь. И только в Сандрио контрабандой занимаются около 700 юношей. В опасную «работу» вовлекается и молодежь, потерявшая работу после закрытия многих местных заводов и строительных фирм.

ПЕСНЕ—КРЫЛЬЯ!

Закончились летние каникулы в художественной самодеятельности. Опять богатой творческой жизнью заживут труппы народных театров, ансамбли, хоры, оркестры.

Прошедший сезон в жизни коллективов художественной самодеятельности, я считаю, был интересным. Самодеятельные артисты дали много концертов в городах, селах, в совхозах, некоторые коллективы с творческими отчетами приглашались в областной центр.

Большое удовольствие доставляли трудящимся выступления ансамбля песни и пляски молодых металлургов КМК и хоровой капеллы электролизного цеха алюминиевого завода, академического и народного хоров и оркестра народных инструментов юргинского дома культуры «Победа», ансамбля песни и пляски пионеров и школьников Новокузнецкого Дворца пионеров.

О последнем коллективе хочется сказать особо. Это лучший детский ансамбль в области. Нужно выразить большую благодарность талантливому музыканту, организатору и воспитателю Владимиру Николаевичу Чепурову, создавшему прекрасный коллектив. Теперь у новокузнечан к чудесному балету прибавился еще и детский хор, заслуживающий такой же высокой оценки.

Но и кемеровской самодеятельности есть чем гордиться. Если раньше на областных смотрах кемеровчане были в «арьергарде», то сейчас положение заметно изменилось. В городе появились интересные коллективы: танцевальные — в Домах культуры химкомбината, Кировского района, шахтеров; хоровые — в клубах ГРЭС, азотнотукового завода, на заводах «Карболит», «Кузбассэлектромотор», женский хор пединститута, академический и народный хоры Дома культуры Кировского района.

Но мне хотелось бы сегодня говорить не вообще о самодеятельности, а о хорах, о песне, которая должна обрести крылья.

За прошедший год в члены хорового общества вступило 1.700 человек. Появились отделения общества в Юрге, Киселевске, Прокопьевске, Новокузнецке, Белове. Нам удалось организовать несколько полезных дел для развития хорового творчества в Кузбассе.

По телевидению проведен цикл бесед «Искусство хорового пения». И в дальнейшем такие передачи будем продолжать. В них выступят лучшие творческие коллективы Кузбасса, а хормейстеры обменяются опытом, расскажут, как создавали коллективы, познакомят со своей «хоровой кухней».

На базе академического хора Дома культуры Кировского района создан областной методический кабинет. Здесь руководители и учителя пения могут получить консультации, познакомиться со специальной литературой, прослушать грамзаписи лучших коллективов страны, получить обработки детских песен.

Вместе с радио мы пропагандируем лучшие коллективы, передавая их концерты, очерки о них.

В преддверии больших торжеств хочется еще раз оглянуться на наше музыкальное хозяйство и посмотреть, чем же замечательным мы можем встретить великие даты в жизни государства — 50-летие Октября и 100-летие со дня рождения В. И. Ленина.

Мы вынашиваем мечту о создании многоголосого сводного областного хора в несколько сот человек, который бы в юбилейные дни мог исполнять произведения, отображающие величие эпохи нашего народа.

Создаваться этот коллектив должен по частям — в каждом городе, разучить несколько общих песен. Такой многоголосый сводный хор фактически родился в Кемерове, и на различных торжествах он может выступать в составе 400 человек.

Мы считаем, что уже нынче в ноябрьские праздники во всех городах на улицы должны выйти костюмированные певческие колонны и пройти с революционными песнями.

Есть у нас думка создать и сводный детский областной хор. Что для этого будет сделано? Во время зимних каникул на слет-семинар мы пригласим учителей пения общеобразовательных и музыкальных школ области. Поможем им повысить свою квалификацию.

При наличии таких коллективов очень интересными станут радио и телефестивали революционной песни.

Н. ЗДАНЕВИЧ,
председатель областного хорового общества.

НАРОДНАЯ КАРА

РОВНО, 6 октября. (Корр. ТАСС). Ровенский областной суд приговорил вчера к расстрелу матерого бандита Антона Олейника, совершившего тягчайшие преступления против Советского государства, против советского народа.

Изменник и террорист, известный в националистском охвостье под бандитскими кличками «Мрия» и «Индус», Олейник с осени 1943 года, как верный холуй гитлеровских оккупантов, старался угодить своим фашистским хозяевам в установлении «нового порядка» на оккупированной украинской земле.

И после изгнания немецких захватчиков «Индус» не отказался от своего кровавого ремесла. Он тайно убивал советских, партийных и комсомольских активистов, других советских граждан. На совести бандита — жизнь сотен ни в чем не повинных людей.

В свое время, когда еще не были известны все злодеяния Олейника, советский народ сохранил ему жизнь. Бандит бежал из-под стражи, укрылся в лесном бункере и готовился скрыться за границу. Но убийца был задержан и снова предстал перед судом.

Судебная коллегия по уголовным делам Ровенского областного суда избрала для Антона Олейника высшую кару народа — расстрел, конфискацию имущества. Этот справедливый приговор был встречен с большим одобрением всеми, кто присутствовал на процессе.

ЗОЛОТО ИЩУТ ПРИБОРЫ

Для поисков золотых руд в последнее время создано немало приборов. В числе их — люминесцентные геологические «фонари», позволяющие как бы просматривать забои горных выработок на глубину в пределах первого дециметра, охотник за самородками, констатирующий и регистрирующий микромагнитные свойства минералов и руд.

Изыскание путей практического приложения эффекта Мессбауэра, т. е. резонансного поглощения гамма-лучей атомными ядрами элементов, привело советских ученых к осуществляемой конструктивно схеме прибора, пригодного для поисков ценного ископаемого. На основе дальнейшего изучения физической природы ультразвука проводятся экспериментальные работы в области конструирования аппаратов и приборов для применения их в золотопоисковой практике.

И, наконец, о ближайшей перспективе использования эффекта вращения «волшебной палочки» — вильчатого прутика. Когда-то в старину проспекторам—охотникам за золотом в качестве «рудоискательной лозы» служил железный прут. Но в силу такого прибора мало кто верил, а людей, занимавшихся «охотою» за полезными ископаемыми с помощью «палочек», считали авантюристами.

И вот в 1944 году советские электрофизики Тареев и Симонов подтвердили существование явления «вращения прута», а в июле этого года в Москве доцент Сочеванов доложил о воспроизводстве древнейшего эксперимента. И что же? Феномен проявил себя положительно. Есть надежда, что, раскрывая природу этого удивительного, до сего дня загадочного явления, возможно создаваемого электромагнитными полями инфранизких частот, наши ученые сумеют сконструировать еще один портативный прибор для поисков золоторудных тел.

А. ЖУКОВ,
инженер-геолог.

пос. Тисуль.

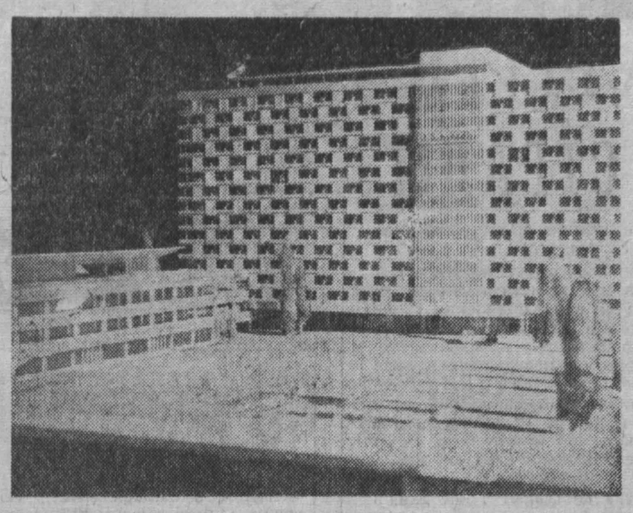

Центральный научно-исследовательский и проектный институт типового и экспериментального проектирования лечебно-оздоровительных и санаторно-курортных зданий создал ряд проектов санаторно-курортных учреждений для южных районов страны.

НА СНИМКЕ: макет типового проекта пансионата на 2.000 мест, состоящий из многоэтажного спального корпуса и столовой.

Фотохроника ТАСС.

Спорт

РЕАБИЛИТАЦИЯ ПОБЕДОЙ

ОБЕРХАУЗЕН, 5 октября. (ТАСС). Во втором туре наши шахматистки несколько поправили свои дела после неудачного старта на третьей олимпиаде, победив со счетом 2:0 команду ФРГ. А их встреча с румынками в первом туре закончилась поражением советской команды со счетом 0:2 после того, как Николау реализовала свое преимущество в отложенной партии с чемпионкой мира Гаприндашвили.

Лидерство на олимпиаде захватили шахматистки Чехословакии — 3,5 очка. У команды Югославии — 3, Румынии — 2,5 (1) и СССР — 2.

ШАХМАТНЫЕ БАТАЛИИ

У любителей шахмат Прокопьевска еще в памяти шахматно-шашечный фестиваль, который проходил в День шахтера. Тогда в сражениях участвовало почти 500 прокопчан. Сейчас внимание любителей интересной игры приковано к Дворцу культуры шахты «Зиминка-Капитальная» и Дворцу пионеров. Здесь начались шахматные баталии. Во Дворце культуры шахты «Зиминка-Капитальная» разыгрывается чемпионат коллективов физкультуры спортобщества «Труд». В соревнованиях участвуют две команды Прокопьевска, а также городов Белова, Новокузнецка, Юрги, Ленинска-Кузнецкого и других. Во Дворце пионеров проходит матчевая встреча юных шахматистов Прокопьевска, Кемерова, Новокузнецка и Новосибирска.

(Корр. «Кузбасса»).

16 шайб в одном матче

В очередном матче на первенство страны по хоккею московские армейцы со счетом 14:2 выиграли в среду у киевских динамовцев.

(ТАСС).

ПЕРВАЯ СТУПЕНЬКА «СПАРТАКА»

Московский «Спартак» — дебютант розыгрыша кубка обладателей кубков — успешно преодолел первый барьер, победив со счетом 3:0 в повторном матче, состоявшемся 5 октября в Лужниках, футболистов югославского клуба ОФК «Белград». Первая встреча 28 сентября принесла, как известно, победу москвичам со счетом 3:1. Теперь спартаковцы в числе других шестнадцати команд вышли во второй этап соревнований — 1/8 финала. Будущего соперника москвичей определит новая жеребьевка.

(ТАСС).

«СОВЕТСКИЙ ШАХТЕР» в 1967 году

Журнал «Советский шахтер» — орган Центрального комитета профсоюза рабочих угольной промышленности — становится все более популярным. Он издается уже пятнадцатый год. На читательских конференциях, которые проводились на угольных предприятиях, все единодушно отметили, что журнал стал лучше, интереснее по содержанию, красочней по оформлению.

Журнал отражает на своих страницах многогранную шахтерскую жизнь, рассказывает о новом, передовом, рождающемся в трудовых буднях горняков, о лучших людях угольной промышленности, о новой высокопроизводительной технике, применяемой на шахтах, карьерах и обогатительных фабриках.

В начале каждого номера помещаются содержательные проблемные и деловые статьи, поднимающие самые важные вопросы сегодняшнего дня, показывающие, как откликаются горняки на большие события в жизни нашей страны, как осуществляют решения Коммунистической партии и Советского правительства.

Большое место в журнале отводится культуре и быту горняков, всему, что окружает их за воротами шахты или карьера.

В каждом номере журнал отводит значительное место для задушевного разговора с читателем. Традиционной стала рубрика «Ваше мнение, читатель», под которой даются выступления горняков по различным производственным вопросам. А под такой рубрикой, как «Примените у себя», рассказывается, что нового внесла на угольных предприятиях творческая мысль шахтеров-рационализаторов. Из номера в номер печатаются письма читателей, материалы, подготовленные по этим письмам, или отклики на выступления, ранее опубликованные в журнале.

Каким же будет «Советский шахтер» в 1967 году? Сохранив основные разделы и рубрики прошлого года, он расширит свою тематику и опубликует немало материалов о дальнейшем претворении в жизнь решений XXIII с'езда КПСС, об экономических преобразованиях в угольных районах, о внедрении новой системы планирования и экономического стимулирования. Со статьями об опыте работы по-новому выступят также профсоюзные работники и рядовые шахтеры.

Журнал в новом году будет еще крепче держать связь со своими читателями. Его с интересом прочтет семья горняка. В домашнем кругу хорошо встретит рассказ, очерк, юмореску или фельетон, охотно заглянут в международный раздел, который будет знакомить читателей с жизнью шахтеров за рубежом. Не только горняку, но и его семье будут посвящены в журнале такие разделы, как «Интересно, забавно», «В нашу фонотеку», «Любимое блюдо», «Шахматы» (этот раздел так же, как и в прошлые годы, будет вести гроссмейстер А. А. Лилиенталь).

Подписка на журнал принимается без ограничения всеми отделениями «Союзпечати», конторами связи, а также общественными распространителями печати на угольных предприятиях.

ПЕРВОЕ ЗАНЯТИЕ НА КУРСАХ ЖУРНАЛИСТИКИ

5 октября начались занятия на курсах журналистики при Кемеровском вечернем университете марксизма-ленинизма. Слушателями зачислено более 100 человек. В их составе инженерно-технические работники, врачи, учителя, советские и комсомольские работники.

В течение учебного года на курсах будут прочитаны лекции по журналистике, стилистике, основным проблемам марксистско-ленинской теории.

Первую лекцию «Ленинские принципы советской печати» прочитал заведующий отделом пропаганды газеты «Кузбасс» М. Г. Щербаков.

А. КЛЮЧАНСКИХ,
директор вечернего университета марксизма-ленинизма.

ФУТБОЛ

ПОСЛЕ ФИНИША

Третий сезон подряд звание чемпионов области по футболу разыгрывается только среди команд первой группы. Правда, нынче представительство было увеличено на два коллектива — включены беловский «Горняк» и футболисты Ново-Кемеровского химкомбината.

Каковы же результаты закончившегося турнира сильнейших? Прежде всего, повысился интерес болельщиков к матчам этих команд. 110 матчей посетило 330 тысяч зрителей — на 100 тысяч больше, чем в прошлом году.

Прошлогодним чемпионам — команде кемеровского «Химика» на протяжении всего розыгрыша пришлось выполнять роль догоняющих лидера.

Если сравнить «Спартак» и «Химик», то новый чемпион имеет довольно весомое преимущество — молодость игроков. Химиков выручил опыт. Но это союзник не долговечный.

Порадовал заметный приток молодых футболистов в новокузнецкий «Шахтер», междуреченский «Томьусинец», отчасти в юргинский «Темп». Правильно поступали в Прокопьевске, направляя старших ребят группы подготовки для выступлений в «Юности».

Теперь о новоселах. Футболисты беловского «Горняка» оказались слабо подготовленными, не сумели закрепиться в группе сильнейших. Не помог им и приход некоторых опытных футболистов.

Одни неприятности принесло включение в розыгрыш команды химкомбината. А ведь думалось, что в этом коллективе будут готовиться резервы большого футбола, точнее игроки будущего дубля мастеров «Кузбасса». Как ни странно, делами команды так никто и не заинтересовался. Последовали срывы поездок, а затем исключение команды из розыгрыша.

Нельзя умолчать еще о двух заметных минусах соревнований — подготовке судейских кадров и рабочего места футболистов — стадионов. Бичом матчей были нередкие срывы командировок судей. Исключение составили лишь судейские коллегии Белова, Прокопьевска, Новокузнецка, Юрги.

Трудно сказать, на кого надеются в Междуреченске, Ленинске-Кузнецком, Тайге, Калтане. Во всяком случае, здесь судей по футболу становится все меньше.

Сколько жалоб со стороны спортсменов вызвали матчи на утрамбованном пустыре, именуемом стадионом Новокузнецкого алюминиевого завода. Несколько лет подряд хозяева только и занимаются тем, что доказывают пригодность «футбольного поля».

В будущем сезоне Междуреченск будет представлен в первой группе двумя командами. А своего стадиона пока нет.

Надо завершить строительство стадиона в Ленинске-Кузнецком. Но и до сих пор конца строительству не видно. Видимо, придется исключать команду из розыгрыша.

Ф. КУДЛАЕВ.

	Команды	1	2	3	4	5	6	7	8	9	10	11	очки	мячи	место
1	Спартак Белово		1:1 / 0:0	1:3 / 2:4	3:0 / 2:3	2:1 / 5:3	5:1 / 1:1	5:0 / 1:2	4:0 / 3:2	1:0 / 3:1	2:2 / 6:3	3:1 / 5:0	1	37:27	29
2	Химик Кемерово	1:1 / 0:0		2:0 / 3:0	4:0 / 0:0	1:2 / 1:1	0:0 / 0:0	2:0 / 3:1	0:0 / 4:0	3:0 / 2:3	1:0 / 1:0	2:1 / 0:0	2	30:9	28
3	Томусинец Междуреченск	3:1 / 1:2	0:2 / 0:3		1:0 / 0:2	2:1 / 2:0	1:2 / 1:1	2:0 / 1:2	2:1 / 2:2	4:0 / 0:0	1:3 / 4:0	0:0 / 4:0	3	39:27	18
4	Шахтер Новокузнецк	0:1 / 3:2	0:4 / 0:0	0:1 / 2:0		3:1 / 1:1	1:1 / 1:0	0:1 / 0:1	0:2 / 1:0	2:0 / 3:1	4:1 / 2:0	2:1 / 1:2	4	25:10	25
5	Юность Прокопьевск	1:2 / 3:3	2:1 / 1:1	1:2 / 0:2	1:3 / 1:1		1:2 / 2:0	2:0 / 4:0	1:0 / 1:1	1:0 / 2:1	5:0 / 0:0		5	35:27	12
6	Темп Юрга	1:5 / 1:1	0:0 / 0:0	2:1 / 1:1	4:1 / 0:1	2:1 / 0:2		4:0 / 2:1	0:0 / 0:4	0:4 / 3:1	1:2 / 3:1	3:2 / 0:0	6	25:27	11
7	Алюминщик Новокузнецк	1:5 / 2:1	0:0 / 1:3	0:2 / 2:3	1:0 / 1:0	0:2 / 0:4	0:4 / 1:2		2:1 / 1:2	6:1 / 0:0	0:0 / 3:0	3:0 / 1:0	7	27:30	18
8	Ярославец Л-Кузнецкий	0:4 / 2:2	0:0 / 0:5	1:2 / 2:2	2:0 / 0:1	0:4 / 1:1	0:0 / 4:0	1:2 / 2:1		0:1 / 0:1	1:1 / 0:2	1:0 / 3:3	8	20:35	15
9	Локомотив Тайга	0:2 / 5:3	0:3 / 3:1	0:4 / 0:0	0:2 / 0:3	0:1 / 1:0	2:0 / 2:4	1:6 / 0:0	2:0 / 1:0		1:0 / 1:2	0:2 / 0:1	9	18:32	15
10	Энергостроитель Калтан	1:2 / 1:6	0:1 / 0:3	3:1 / 0:4	1:4 / 0:1	0:1 / 1:2	2:1 / 1:3	0:0 / 0:3	2:2 / 2:0	0:1 / 2:3		3:0 / 1:1	10	23:39	12
11	Горняк Белово	1:3 / 0:2	1:2 / 0:0	0:6 / 0:4	0:2 / 2:1	0:5 / 0:0	2:3 / 0:0	0:5 / 0:1	0:1 / 1:2	2:0 / 1:0	0:3 / 0:1		11	[illegible]	[illegible]

Радио

8 ОКТЯБРЯ

По станциям на волнах 1103, 4,3 м и по трансляционным сетям области.

7.30 — «Пионерский сигнал» — повторно. 8.20 — Передача «Накануне праздника хлеборобов». 9.30 — Концерт для школьников. 17.00 — Передача, посвященная Всесоюзному Дню работника сельского хозяйства. 17.45 — Концерт по заявкам тружеников села.

Зам. редактора
Ю. Д. БАЛАНДИН.

В КИНО

Кинотеатр «МОСКВА».
1. Журнал «Иностранная кинохроника» № 15. Новый цветной широкоэкранный художественный фильм ВОИНА И МИР, 1-я серия, в двух частях (9, 12, 3, 6, 9). 2. Журнал «Советский спорт» № 7. Художественный фильм ЮНГА СО ШХУНЫ «КОЛУМБ» (10, 2 — для детей). В ДЖАЗЕ ТОЛЬКО ДЕВУШКИ! (12, 4, 8, 9-50 — детям смотреть не рекомендуется). Хроникально-документальный фильм У НАС НА «МОСФИЛЬМЕ» (6-30).

Кинотеатр «КОСМОС».
1. Новый франко-итальянский художественный фильм ЗАТМЕНИЕ (9, 11, 1, 3, 5, 7, 9 — детям смотреть не рекомендуется). ПОДВИГ (к сеансу в 9 час. вечера). 2. В МИРЕ ЖИВОТНЫХ (9, 2-30 — для детей). ГОЛОСУЮ ЗА ЛЮБОВЬ (10-50, 12-40, 4-20, 6-10, 8, 9-50).

Кинотеатр «ПИОНЕР».
МАЛЮТКА ЧЕРВЕН, БОЦМАН И МОЗЕС (10, 11-50, 1-40, 3-30). МАТЬ И БЕЗМОЛВИЕ, две серии (6-20, 9-10). Хроникально-документальный фильм ОТКРОВЕННЫЙ РАЗГОВОР (5-20).

Кинотеатр «ОКТЯБРЬ».
ГОРЕ ОТ УМА (10). ТРИ ВРЕМЕНИ ГОДА (12, 2, 4, 5-50, 7-40, 9-30). КОСМИЧЕСКИЙ САЛЮТ (к сеансу в 9-30).

Кинотеатр «МЕТАЛЛУРГ».
ПРИКЛЮЧЕНИЯ ТОЛИ КЛЮКВИНА (10, 2). АРШИН МАЛ-АЛАН (12, 4, 5-50, 7-40, 10). Документальный фильм ХОККЕЙ 1966 ГОДА (к сеансу в 7-40).

Кинотеатр «ПРОГРЕСС».
РАССКАЗЫ О ДЕТЯХ (10, 2). ПРИКЛЮЧЕНИЯ МОЛОДОЙ УЧИТЕЛЬНИЦЫ (12, 3-40, 5-40, 7-50, 9-30).

Кинотеатр «КОМСОМОЛЕЦ».
МЕСТЬ ЗА УБИЙСТВО (5, 7, 9).

Дом культуры ШАХТЕРОВ.
АРШИН МАЛ-АЛАН (3, 5-20, 7-20, 9-20).

Дворец культуры СТРОИТЕЛЕЙ.
ЧЕРНЫЕ ОЧКИ (5-30, 7-30, 9-30 — детям смотреть не рекомендуется).

Клуб ГРЭС.
РАСЕМОН (3, 5-15, 7-10, 9 — детям смотреть не рекомендуется).

Клуб КОКСОХИМЗАВОДА.
ДРУЗЬЯ И ГОДЫ, обе серии (5-15, 8).

Кемеровский ГОСЦИРК
11 октября
ОТКРЫТИЕ НОВОГО СЕЗОНА
ГАСТРОЛИ БЕЛОРУССКОГО ЦИРКА
В ПРОГРАММЕ
разнообразные жанры циркового искусства
Открыта предварительная продажа билетов в кассах цирка и через уполномоченных.

ХУДОЖЕСТВЕННЫЙ ФОНД РСФСР
Кемеровское отделение
ПРИНИМАЕТ ЗАКАЗЫ
на исполнение всевозможных художественно-оформительских, скульптурных и графических работ по оформлению: дворцов культуры, стадионов, парков, красных уголков, всевозможных выставок, цехов, предприятий и др.
Принимаются заказы с тематикой, посвященной 50-летию Советской власти.
Принимаются заказы по адресу: г. Кемерово, ул. Дзержинского, 6. Тел. 4-48-92, 5-56-75.

РАБОЧИЕ, ИНЖЕНЕРНО-ТЕХНИЧЕСКИЕ РАБОТНИКИ, СЛУЖАЩИЕ,
ТРУЖЕНИКИ СЕЛА, ПРОФСОЮЗНЫЕ АКТИВИСТЫ!
Выписывайте газету «ТРУД»
Подписку без ограничений и на любой срок принимают все городские и сельские отделения связи, агентства «Союзпечати» и общественные распространители печати на заводах и фабриках, шахтах и стройках, в колхозах и совхозах, в учреждениях и учебных заведениях.
ПОДПИСНАЯ ЦЕНА:
на год — 6 руб; на полгода — 3 руб., на 3 мес. — 1 руб. 30 коп., на 1 мес. — 50 коп.

КИСЕЛЕВСКОЕ ПРОФТЕХУЧИЛИЩЕ № 46
ПРОДОЛЖАЕТ ПРИЕМ УЧАЩИХСЯ
НА СПЕЦИАЛЬНОСТЬ КУЗНЕЦОВ МАШИННОЙ КОВКИ
Принимаются юноши 16—17-летнего возраста с образованием 7—8 классов.
Учащиеся находятся на полном государственном обеспечении. Иногородним предоставляется общежитие.
Обращаться по адресу: г. Киселевск, ул. И. Черных, 23.

ПРОВОДИТСЯ ПОДПИСКА НА ОБЛАСТНЫЕ ГАЗЕТЫ
«Кузбасс» и «Комсомолец Кузбасса»
до конца 1966 года и на 1967 год.

ПРИГЛАШАЮТ НА РАБОТУ:

КЕМЕРОВСКИЙ ГОРТОПСБЫТ — грузчиков (мужчин и женщин) на выгрузку угля из вагонов (месячный заработок 120—160 рублей, при выполнении плана выплачиваются премиальные), зав. ларьком, (оклад 55 рублей).
Обращаться: ул. Лермонтова, 30-а.

КЕМЕРОВСКИЙ ЗАВОД МЯГКИХ КРОВЕЛЬНЫХ МАТЕРИАЛОВ — грузчиков, транспортировщиков, каменщика, слесарей КИП 5, 6-го разрядов, слесарей по ремонту оборудования.
Обращаться по тел. 94-5-3-29, в отдел кадров.

ЗАВОД СТРОИТЕЛЬНЫХ МАТЕРИАЛОВ треста «Железобетонстрой» г. Кемерова — машинистов экскаваторов, помощников машинистов экскаваторов, бульдозеристов, токарей, электросварщиков, слесарей, слесарей по ремонту вагонов, мотористов по сливу мазута, электриков, электрослесарей.
Обращаться в отдел кадров. Тел. 94-3-74. Проезд автобусами №№ 1, 16, 18 до остановки «ЖБС».

КОНТОРА «КУЗБАССХИМСНАБСБЫТ» — бухгалтера, кладовщиков, грузчиков.
Адрес: г. Кемерово-19. Остановка автобуса № 4 «Стройгородок».

ЦАРМ автотреста «Кемеровостройтранс» — токарей 2—4-го разрядов.
Обращаться: г. Кемерово, Кировский район, ул. Черемховская, 9.

ДЕРЕВООБРАБАТЫВАЮЩИЙ ЗАВОД треста «Железобетонстрой» на постоянную работу — рабочих мужчин и женщин в цех лесопиления, крановщиков башенного крана, слесарей, электриков, такелажников, пилоправов-пилоставов, газоэлектросварщиков, инженерно-технических работников по лесопилению и деревообработке.
Обращаться в отделы кадров ДОЗа (проезд автобусами №№ 1, 16 и трамваем № 6 до остановки «ЖБС»); лесозавод № 2, в Кировском районе (проезд трамваем № 3 до остановки «Третий особый»).

ГРУЗОВОЙ ДВОР ст. Кемерово — грузчиков, на контейнерную площадку ст. Предкомбинат — стропольщиков.
Обращаться к начальнику участка при грузовом дворе ст. Кемерово.

КЕМЕРОВСКИЙ ОТКОРМСОВХОЗ — каменщиков, плотников. Оплата сдельная.
Обращаться по телефону 4-45-91.

КЕМЕРОВСКИЙ УНИВЕРМАГ — художника, рабочих на подноску товаров, рабочих по ремонту тары.
Обращаться: ул. Кирова, 37, Тел. 5-57-44.

КЕМЕРОВСКИЙ ПЛОДОПИТОМНИЧЕСКИЙ СОВХОЗ
ПРОИЗВОДИТ ПРОДАЖУ
САЖЕНЦЕВ ПЛОДОВЫХ, ДЕКОРАТИВНЫХ РАСТЕНИЙ И ЯГОДНИКОВ
Сюда же требуются сезонные рабочие для сбора ранеток и черноплодной рябины. Оплата денежная или денежная и натуральная в размере 30 проц. от собранного количества.
Дирекция.

КЕМЕРОВСКАЯ КОНТОРА - БАЗА УМТС Главкузбассстроя — пом. машиниста железнодорожного крана, шофера, автокрановщика на автокран К-61, грузчиков.
Обращаться: г. Кемерово, 14, ул. Вахрушева, 10. Тел. 96-9-05.

РУДНИЧНЫЙ КИРЗАВОД — выставщиков, рабочих посадки, загрузчиков, выгрузчиков (зарплата сдельная от 110 до 200 руб.), газосварщиков-бензорезчиков, электриков, слесарей, мастеров, грузчиков, повара, дворника-сторожа.
Обращаться в отдел кадров. Проезд трамваями №№ 3 и 4, остановка «Шахта «Центральная», автобусом № 54, остановка «Кирзаводская».

УПРАВЛЕНИЕ МЕХАНИЗАЦИИ треста «Кемеровотрансдорстрой» — машинистов для работы на экскаваторе Э-302, шофера 1—2-го класса.
Обращаться: ул. Вокзальная, 127, в отдел кадров. Тел. 6-71-19.

КЕМЕРОВСКАЯ ГРЭС — грузчиков, путевых рабочих, плотников, штукатуров-маляров, слесарей-сантехников, разнорабочих, уборщиц. Одиноким обеспечиваются общежитием.
Обращаться: ул. Станционная, 17, в отдел кадров.

ОБЛАСТНАЯ КОНТОРА «ГАСТРОНОМ» — старшего бухгалтера на самостоятельный баланс; на базу «Гастроном» — механика, машинистов холодильных установок, слесарей, кочегаров.
Обращаться: г. Кемерово, улица Красная, 7, в отдел кадров.

АВТОУПРАВЛЕНИЕ — бухгалтеров-ревизоров, инженеров и техников-автомобилистов, опытную машинистку, кочегара.
Обращаться: г. Кемерово, ул. Красноармейская, 41, в отдел кадров.

Наш адрес: г. Кемерово, ул. Трудовая, 64; телефоны: редактора 6-61-54, приемной 6-69-74, заместителей редактора 6-70-82 и 6-65-74, ответственного секретаря 6-68-81, зам. ответственного секретаря 6-65-63, отделов редакции: партийной жизни 6-61-83, пропаганды 6-66-73, промышленного 6-69-44 и 6-63-02, сельского хозяйства 6-67-82, советского строительства и быта 6-64-84, строительного 6-67-46, культуры 6-62-01, писем и рабселькоров 6-90-52 и 6-60-72, информации 6-62-37, об'явлений 6-68-72, фотокорреспондентов 6-90-63, директора издательства 6-68-72, общественной приемной 6-66-52, бухгалтерии 6-90-54, директора типографии 5-57-83.

ОП02559. Типография «Кузбасс» управления по печати. Заказ № 216.