Пролетарии всех стран, соединяйтесь!

КУЗБАСС

ОРГАН КЕМЕРОВСКОГО ОБКОМА КПСС и ОБЛАСТНОГО СОВЕТА ДЕПУТАТОВ ТРУДЯЩИХСЯ

№ 195 (11868).
Вторник,
23 августа
1966 г.

Год издания 45-й.
Цена 2 коп.

Доска почета

По представлению районных партийных, хозяйственных и профсоюзных организаций на областную Доску почета заносятся передовики уборки урожая:

Бахтин М. В. — комбайнер колхоза «Ленинский путь» Промышленновского района, выполнивший пятидневное задание на 180 процентов.

Трынс Г. Г. — комбайнер колхоза «Новый путь» этого же района, выполнивший пятидневное задание на 300 процентов.

Романов В. И. — комбайнер колхоза «Гигант» этого же района, выполнивший пятидневное задание на 175 процентов.

Федоров В. Д. — комбайнер колхоза «Родина», выполнивший пятидневное задание на 220 процентов.

Степанов М. Я. — комбайнер совхоза «Заря», выполнивший пятидневное задание на 370 процентов.

Петько А. И. — комбайнер колхоза «Ударник полей», выполнивший пятидневное задание на 160 проц.

Беляев В. С. — комбайнер совхоза «Сосновский» Новокузнецкого района, выполнивший пятидневное задание на 200 процентов.

Гурьянов Ф. С. — комбайнер совхоза «Салаирский» Беловского района, выполнивший пятидневное задание на 200 процентов.

РАБОТА В ЛЕСУ—ПЕРЕДНИЙ КРАЙ

Недавно Указом Президиума Верховного Совета СССР установлен праздник День работника леса. Это признание большой роли тружеников леса в общем деле, в дальнейшем ускоренном развитии экономики страны. Работа в лесу—передний край.

За последние годы лесная промышленность СССР превратилась в высокомеханизированную отрасль народного хозяйства. Здесь работают сотни тысяч автомашин, тракторов, тепловозов и других специальных механизмов. В минувшем году лесозаготовители поставили свыше 300 млн. кубометров деловой древесины. А потребность в лесе растет — расширяется промышленное, жилищное и культурное строительство. Один Кузбасс ежегодно потребляет свыше 7 млн. кубометров древесины. Основные поставщики ее — кемеровские, томские и красноярские заготовители.

Лесная промышленность в нашей области начала развиваться сравнительно недавно. До последних лет она не имела профилирующего значения в хозяйстве Кузбасса и выполняла функции вспомогательного производства. Многие леспромхозы были построены без учета единой системы эксплуатации лесных богатств. Заготовки велись в основном вручную. До 1960 года 11 проц. общего об'ема древесины заготавливалось поперечными пилами, треть подвозилась на лошадях, погрузка была механизирована на одну четверть. Комплексная выработка была самой низкой в стране — 290 кубометров на рабочего.

Сейчас механизировано большинство трудоемких операций. На лесосеках работают трелевочные тракторы ТДТ-75 и С-100, погрузка древесины на автомашины МАЗ-501, УРАЛ-377, ЗИЛ-157 производится с помощью челюстных погрузчиков, разгрузка и переработка ее на нижних складах полностью механизированы. Новая техника принесла на предприятия более совершенную технологию. Увеличился об'ем производства, возросла выработка.

Правда, экономический и технический уровень лесной промышленности должен определяться не об'емом лесозаготовок, т. к. в круглом виде в дело идет не более 20 проц. древесины, остальную часть перерабатывают механическим или химическим путем. В нашей области переработка древесины на пиломатериалы, столярные изделия, древесную муку, шпалы и др. за последние пять лет увеличилась в 3,5 раза. В текущей пятилетке предусмотрены еще больший рост переработки леса на местах произрастания, более полное использование отходов основного производства, выпуск древесноволокнистых плит и хвойно-витаминной муки. Всего на развитие лесной промышленности области выделяется около 60 млн. рублей.

Лесозаготовителями нашей области накоплен определенный опыт, позволяющий утверждать, что намеченные планы будут выполнены. Вырос замечательный отряд мастеров своего дела, показывающий образцы работы в любых условиях. И нынче коллективы, где правильно организовали производство, своевременно провели подготовительные работы, успешно трудятся. В числе их Анжерский леспромхоз, комплексные бригады А. И. Никитина, Ф. Р. Бурынина, Н. П. Старостина, К. Н. Прокопьева из «Марлеса», Д. П. Дика, И. М. Солдатова, В. И. Аристова из «Новокузнецклеса», А. Ф. Колоколова, М. В. Журавлева из «Анжерлеса», В. В. Рылько, П. А. Антонова, И. А. Тарасенко из «Тяжинлеса». Они перевыполнили полугодовые задания.

В обеспечении ритмичности на лесозаготовках нашей области решающее значение имеет работа малых комплексных бригад. Там, где хорошо организован их труд, гарантирован успех. Понимая это, руководители предприятий «Южкузбасслеса» (т. Гришаев А. М.), «Тяжинлеса» (т. Башко М. С.) с первых дней июля обеспечили четкую работу комплексных бригад и выполнили месячный план по вывозке деловой древесины. Но так поступают далеко не везде. Вот почему большое значение имеет патриотическая инициатива группы передовых вожаков комплексных бригад, которые обратились ко всем лесозаготовителям Кузбасса с призывом наращивать темпы в труде. Их коллективы решили заготовить и отгрузить на нижние склады в первом году пятилетки не менее 10—12 тысяч кубометров древесины, а за пятилетку—60—65 тысяч и завершить ее за 4,5 года. Для руководителей хозяйств, профсоюзных организаций важнее важного — повсеместно распространить этот почин, чтобы у передовиков было возможно больше последователей. Это позволит резко улучшить все показатели, особенно качественные.

Одним из важнейших условий успешной работы лесозаготовительных предприятий является создание постоянных квалифицированных кадров. В этом свете трудно переоценить принятые недавно Центральным Комитетом КПСС и Советом Министров СССР меры, направленные на усиление материальной заинтересованности тружеников леса, увеличение выработки и об'ема производства.

Рабочим и ИТР устанавливается выплата вознаграждения за выслугу лет от 15 до 30 проц. годовой тарифной ставки. До 100 проц. сдельного заработка увеличивается максимальный размер премий. Рабочим, переводимым во вновь создаваемые лесозаготовительные предприятия, будет выплачиваться единовременное пособие в двойном размере. Министерству лесной, целлюлозно-бумажной и деревообрабатывающей промышленности СССР разрешено вводить непрерывную рабочую неделю с двумя выходными днями, а также выплачивать рабочим, направляемым в порядке организованного набора сроком на два года на лесозаготовительные предприятия, единовременное безвозвратное пособие в размере 200 рублей.

Предусмотрен также ряд мер по укреплению материально-технической базы предприятий лесной промышленности, более полному использованию лесных богатств. Одним словом, развитию лесозаготовительной промышленности, улучшению условий труда и быта работников этой отрасли уделяется большое внимание. В ответ на проявленную заботу работники леспромхозов, перевалочных баз нашей области должны усилить напряжение в труде, чтобы во втором полугодии восполнить долг, образовавшийся в первом, и, безусловно, выполнить годовой план, поставить потребителям все, что положено.

Менее месяца остается до нашего праздника. Что нам нужно делать, чтобы достойно встретить его, за что бороться? Хочется выделить такие конкретные рубежи: к празднику ликвидировать задолженность по поставке древесины, допущенную в начале третьего квартала, закончить проплав леса и к 18 сентября завершить квартальный план капитального строительства.

Б. БУРЕНИН,
начальник производственного об'единения «Кемеровоеспром».

В ОБЩИЙ КАРАВАЙ...

На днях известный организатор сельскохозяйственного производства, делегат XXIII с'езда КПСС, Герой Социалистического Труда, заслуженный агроном РСФСР Кирилл Иванович Колупаев, обращаясь к хлеборобам Сибири, призвал их начать соревнование за перевыполнение планов-заказов по сдаче зерна государству. В нынешнем году коллектив алтайского совхоза «Чистюньский», которым он руководит, решил засыпать в государственные закрома 1.300 тонн зерна, а свою пятилетку по производству пшеницы выполнить за 4 года.

Призыв алтайских хлеборобов находит горячий отклик у тружеников сельского хозяйства нашей области. Вот ответ, который от имени коллектива дал директор совхоза «Ягуновский» Сергей Яковлевич Осокин:

«Нам по душе ваш призыв возродить славу сибирского колоса. Вклад сибирских хлеборобов в общегосударственный каравай не мал. Но он может быть еще более весомым, особенно сейчас, когда дан широкий простор творческой инициативе, смекалке, разумному хозяйствованию.

Весна нынче была затяжной. Но сев мы закончили в предельно сжатые, оптимальные сроки. Выручила зябь. Не будь ее, наверняка бы запоздали. При посеве внесли под все зерновые по одному — полтора центнера на гектар минеральных удобрений, аммиачную воду. И вот результат. Если за последние годы урожай зерновых составлял в среднем 8,5 центнера с гектара, то в нынешнем году — 16 центнеров.

Подсчитав свои возможности, мы решили выполнить не один, а два плана продажи хлеба государству. В государственные закрома дадим дополнительно 1.125 тонн зерна.

Сейчас все наши помыслы направлены на то, чтобы по-хозяйски убрать богатый урожай. Составили четкий рабочий план. В нем расписано все: кто, когда и что на каком поле делает. Комбайнеры работают, не считаясь со временем. Горох уже убран. Дал он по 17 центнеров с гектара, а не по 6, как в прошлом году. Только что скосили ячмень и тоже без потерь. Ну, а пшеницу мы уберем к 10 сентября. Для наших условий это хороший срок.

Хочу рассказать о новинке в организации работ на уборке. Как делается в авиации? Прилетел летчик, вышел из машины, и вот уже у самолета хлопочут техники, готовят его к следующему полету. По этому принципу организованы техуходы и в нашем совхозе. Закончил комбайнер работу — тут же появляется машина с мастерами-наладчиками. Они осматривают комбайн, устраняют неполадки. Теперь комбайнер имеет возможность отдохнуть, да и время, которое тратил он на подготовку машины к работе, сокращается процентов на сорок. А это десятки гектаров своевременно убранных зерновых.

Уборка сейчас идет полным ходом».

В. ГАЛДАЕВ.

ОТВЕТНЫЙ ХОД

Иногда говорят, что агроному приходится «играть с природой в шахматы». Причем она делает первый ход. И бывает так, что долго обдумывать ответный просто нет времени. В таких случаях только опыт и уверенность в своих силах спасают агронома от поражения.

Главный агроном опытно-производственного хозяйства «Новостройка» Н. М. Смоляренко редко бывает в проигрыше. Уж на что нынче капризной была весна, и то ни один ее выпад не остался без умного, логичного ответа.

Сегодня это видно особенно наглядно. С каждого из 750 гектаров гороха намолочено по 22 центнера зерна. Сейчас комбайны, разбившись на три группы, работают на ячменных полях. Сообщения радуют: на первой ферме, например, собирают с каждого гектара больше 40 центнеров зерна. А главный агроном уже обдумывает очередной ход — намечает глубину зяблевой пахоты.

Г. КОЛЕСНИКОВ.

Кемеровский район.

Мастером подготовки поездных маршрутов называют в коллективе станции Обнорская составителя Валентина Матвеевича Сазонова. И если со станции поезда уходят с опережением графика, то в этом немалая заслуга ударника коммунистического труда В. М. САЗОНОВА.

Фото **Р. Нефедьева.**

ДНЕВНИК УБОРКИ

На 20 августа совхозы и колхозы области, хозяйства треста «Птицепром» и «Скотооткорм» скосили хлеба со 143.000, обмолотили 45.900 гектаров. Сена заготовлено 430.400 тонн, зяби поднято 44.500 га, озимых посеяно 4.808 гектаров.

По районам ход основных работ сезона характеризуется такими данными (в первой колонке — проц. выполнения плана косовицы хлебов, во второй — обмолота к скошенному, в третьей — стогования сена):

Юргинский	27,6	50,0	97,6
Промышленн.	27,3	36,8	87,4
Яшкинский	24,4	31,1	88,0
Кемеровский	21,4	37,8	84,0
Беловский	19,1	27,1	97,6
Л.-Кузкецкий	19,1	41,0	94,4
Новокузнецк.	16,8	17,5	85,0
Топкинский	14,8	38,0	73,6
Прокопьевский	13,3	25,3	76,2
Мариинский	7,4	20,0	72,8
Тисульский	4,5	0,3	73,2
Яйский	3,9	21,7	70,4
Тяжинский	3,8	—	77,2
«Птицепром»	14,0	32,0	70,0
«Скотооткорм»	19,2	33,5	70,5
По области	15,6	33,7	82,6

Для сравнения приведем цифры, характеризующие ход основных работ на 20 августа прошлого года. Тогда зерновых было скошено 356.200, обмолочено 236.500, зяби поднято 137.900 гектаров. И только сена было заготовлено почти на 200 тыс. тонн меньше.

Как видим, жатва нынче идет куда медленнее прошлогоднего. И дело тут не только в том, что в прошлом году были несколько иные условия созревания хлебов. Главная причина в той раскачке, которая нынче особенно чувствуется в Яйском, Мариинском, Тисульском, Тяжинском и Прокопьевском районах, в плохой подготовке к скашиванию полеглых хлебов. Многие хозяйства и районы недопустимо затянули косовицу гороха, не могут преодолеть трудностей уборки высокостебельной ржи, а сейчас очень медленно косят полеглый ячмень, допускают большие потери.

Снова и снова приходится говорить об инженерной службе, об обязанности инженеров и механиков сделать все, чтобы и полеглые хлеба механизаторы скашивали быстро и без потерь.

ПОСЛАНИЕ ХО ШИ МИНА

ХАНОЙ, 22 августа. (ТАСС). Президент Демократической Республики Вьетнам Хо Ши Мин направил послание вооруженным силам и населению провинции Куангнинь, где находятся крупнейшие угольные копи Северного Вьетнама. В послании, переданном агентством ВИА, президент поздравляет бойцов и жителей провинции с крупной победой — уничтожением к 15 августа 100 американских самолетов.

—◆—

Плата за пушечное мясо

ТОКИО, 22 августа. (ТАСС). Министр экономического планирования Южной Кореи Чан Ги Ен заявил, что Соединенные Штаты согласились предоставить Южной Корее в 1967 году 10,5 миллиона долларов для покрытия расходов на содержание ее вооруженных сил в Южном Вьетнаме, передает агентство Киодо Цусин в сообщении из Сеула.

Из этой суммы 8,6 миллиона долларов Южная Корея получит наличными, а остальную сумму—1,9 миллиона долларов — в виде товаров.

—◆—

ПРОТЕСТ 33 МЭРОВ ПРОВИНЦИИ ФЛОРЕНЦИЯ

РИМ. 33 мэра провинции Флоренция, отстраненные от исполнения обязанностей на пять дней за участие в походе за мир во Вьетнаме, направили жалобу президенту республики.

ОКНО В МИР

Аресты мирного населения в Южном Вьетнаме

ХАНОЙ. Американские агрессоры, стремясь подавить сопротивление южновьетнамского народа, производят массовые аресты мирного населения. 15 августа большая группа южновьетнамских граждан ряда деревень провинции Куангнам была арестована и согнана в концентрационный лагерь недалеко от Тамку.

(ТАСС).

УСПЕХИ ЮЖНОВЬЕТНАМСКИХ ПАТРИОТОВ

ХАНОЙ, 22 августа. (ТАСС). Бойцы Армии освобождения Южного Вьетнама 26 июля внезапно атаковали американский военный аэродром в провинции Шолчанг. Одновременно был обстрелян из минометов учебный центр парашютистов марионеточной армии, расположенный в этой же провинции в районе Миксюен. В результате атаки на аэродром было уничтожено 11 вертолетов противника и выведено из строя 150 вражеских солдат. 276 солдат марионеточной армии было уничтожено во время нападения южновьетнамских патриотов на учебный центр парашютистов. Об этом сообщило агентство ВИА.

ПОЖИЗНЕННАЯ КАТОРГА

КАИР, 22 августа. (ТАСС). Верховный суд государственной безопасности ОАР приговорил бывшего редактора газеты «Аль-Ахбар» Мустафу Амина к пожизненным каторжным работам. Амину было пред'явлено обвинение в сотрудничестве с агентами «иностранной державы» и в передаче им секретных экономических и военных сведений. Его арестовали в момент передачи секретной информации сотруднику американского посольства в ОАР.

—◆—

Авария на мысе Кеннеди

НЬЮ-ЙОРК, 22 августа. (ТАСС). Труба, по которой жидкий кислород подавался в экспериментальный вариант лунной ракеты «Сатурн-5», разорвалась и 800.000 галлонов жидкого топлива вылилось на новую площадку, с которой в будущем будут запускаться космические корабли «Аполлон», передает агентство ЮПИ с мыса Кеннеди.

Представитель Национального управления по аэронавтике и исследованию космического пространства (НАСА) заявил, что, видимо, пройдет некоторое время, прежде чем официальные лица смогут вступить в эту зону для определения масштабов ущерба и выяснения причин случившегося.

ПРИГОВОР «БРАТЬЯМ МУСУЛЬМАНАМ»

КАИР, 22 августа. (ТАСС). Верховный суд государственной безопасности ОАР вынес вчера приговор по делу группы подпольной организации «Братья мусульмане», обвинявшейся в попытке покушения на жизнь президента и изменения в ОАР существующего строя. Глава группы Сайид Кутб и его шесть ближайших помощников приговорены к смертной казни. 21 человек из этой группы приговорен к пожизненным каторжным работам, а остальные — к различным срокам тюремного заключения от 10 до 15 лет.

Приговор утвержден президентом Насером.

О людях хороших
ДВАДЦАТЬ ЧЕТВЕРТАЯ СТРАДА МИЛЛИОНЕРА

Несколько лет назад труженики совхоза «Елыкаевский» с почетом проводили на пенсию старейшего механизатора Давыда Петровича Гармалыгу. Кто-то из дотошных бухгалтеров доложил собранию любопытные цифры: за годы работы в совхозе знатный комбайнер убрал хлеба с общей площади в 11 тысяч гектаров и намолотил свыше миллиона пудов зерна. С тех пор и называют Давыда Петровича миллионером.

Недолго отдыхал старый механизатор. Как это частенько бывает, потянулись руки к любимому делу, позвало комбайнера осеннее щедрое поле. Как-то зашел он на машинный двор, осмотрел свой старенький комбайн и взялся за гаечные ключи. Машину он знает до винтика, времени на ремонт ушло немного. И совсем не случайно получилось, что именно ему, пенсионеру, удостоенному за мастерство и доблестный труд нескольких правительственных наград, молодые механизаторы уступили право первым начать нынешнюю страду — двадцать четвертую в его трудовой жизни.

Средняя нагрузка на комбайн в совхозе—170 гектаров. Но Давыд Петрович не умеет работать вразвалочку — он взял обязательство убрать на своем «старичке» не менее 300 га. Впрочем это не самоцель. Механизатор предпочитает измерять свой труд не гектарами, а щедрым намолотом, полными бункерами зерна.

В хозяйстве много опытных механизаторов, да и помоложе его Давыда Петровича. А все же редко кому удается держать предложенный им темп уборки — крепки еще руки и зорок глаз у совхозного миллионера!

А. КРУКОВСКИЙ.

Кемеровский район.

ЗАВОД-ЮБИЛЯР

Исполнилось 25 лет Новокузнецкому заводу металлоконструкций. За четверть века кузнецкие металлисты выпустили для новостроек страны более миллиона тонн технологических конструкций.

Продукция завода идет не только для новостроек нашей страны, но и в одиннадцать зарубежных государств.

Юбиляра тепло поздравили Кемеровский обком КПСС и облисполком, многие работники награждены Почетными грамотами Министерства монтажных и специальных работ, а также значками «Отличник социалистического соревнования» Министерства монтажспецстроя.

По итогам Всесоюзного соревнования за второй квартал предприятию присуждено переходящее Красное знамя Совета Министров СССР и ВЦСПС.

В. ХРИСТЕНКО.

ПЛАН ВЫПОЛНЕН

Коллектив первого отделения совхоза «Барановский» раньше других выполнил план заготовки сена. На зиму припасено 1.176 тонн высококачественного корма. Успех дела решили организация постоянных звеньев, маневренность в использовании техники. Но и личное мастерство людей сыграло немалую роль. Лучших показателей систематически добивались звенья, в которых работали опытные метчики В. Мокий, Г. Онюшев, А. Туркин, Л. Войлоков и А. Козионов. Вместо 6 тонн по норме они ежедневно укладывали в стога до 11 тонн.

В сенокосе участвовала вся деревня. Вместе со взрослыми выходили на луга школьники, устраивали воскресники учителя, работники конторы и мастерских. В такие дни в стога укладывали до 80 тонн сена при плане 35. Сейчас отделение заготавливает корма сверх плана.

В. ШАРДАКОВ.

Яшкинский район.

ТРЕВОЖНЫЙ СИГНАЛ

ТЕРЯЕТСЯ БОЛЬШОЙ УРОЖАЙ

На полях совхозов Прокопьевского района вырос хороший урожай. Комбайнер из Бурлаков Николай Чечумашев за день подобрал валки ячменя с 21 гектара и намолотил 530 центнеров зерна — по 151 пуду с гектара. Такой же намолот дают механизаторы совхозов «Трудармейский» и «Черкасовский».

Но высокий урожай вскружил голову отдельным руководителям, специалистам хозяйств и комбайнерам. Они не стали обращать внимания на потери.

В совхозе «Ясная Поляна» (директор М. И. Квасов) хлеба полегли. Однако к косовице их хозяйства не подготовились. Тут не оказалось ни одного эксцентрикового мотовила с простейшими колосопод'емниками, не оборудованы жатки двумя ножами. Полеглые хлеба совхоз косит обыкновенными комбайнами. К чему это ведет?

На второй ферме 22 гектара полеглого ячменя. После косовицы на корню осталась третья часть стеблей. Такие же потери допущены и на четвертой ферме. А управляющий А. С. Хрусталев никаких мер не принимает. Ни один бракодел не понес в этом хозяйстве ответственности. В совхозе рассуждают так: обязательство по урожайности мы выполняем, с каждого гектара намолачиваем по 15—16 центнеров ячменя. Чего же еще надо?

Много колосьев остается на полях совхозов «Луч» и «Зенковский».

Район располагает всем, чтобы убирать полеглые хлеба без потерь. Надо лишь повысить требовательность и проявить хозяйскую заботу об урожае.

(Корр. «Кузбасса»).

ПОСЛЕДСТВИЯ ЗЕМЛЕТРЯСЕНИЯ

СТАМБУЛ. Все газеты продолжают помещать сообщения о происшедшем 19 августа в Анатолии землетрясении.

Район землетрясения охватывает примерно 1/3 территории Восточной Турции. В этом районе находятся города Эрзурум, Муш, Бингель, Хинис, Битлис и Варто. Наибольший ущерб причинен находившимся в эпицентре землетрясения городам Хинису и Варто, в которых уцелело в общей сложности шесть домов. Большинство деревень, расположенных в районе этих двух городов, полностью разрушены. По сообщению газет, под обломками рухнувших зданий еще находится много жертв.

Для оказания помощи пострадавшим и спасения раненых в районе землетрясения направлены воинские части.

По предварительным данным, в результате землетрясения погибло более 3.000 и ранено несколько тысяч человек. Ущерб исчисляется в сто миллионов лир. Как отмечают газеты, сила первого подземного толчка равнялась девяти баллам. Всего зафиксировано примерно 150 толчков.

Газеты пишут, что нынешнее землетрясение в Турции является самым сильным за последние 23 года.

ПАРТИЙНАЯ ЖИЗНЬ

ВОЗЛЕ ВАШЕГО ДОМА

В погожие летние вечера жизнь в городе перемещается на улицу, во двор, на свежий воздух. Здесь в нехитрой беседке, сооруженной из подручного материала, дотемна «забивают козла», раздаются на асфальтовых дорожках звонки детских велосипедов, неторопливо ведутся на лавочках досужие разговоры. Люди отдыхают после рабочего дня, после домашних хлопот. Но поговорите с «отдыхающими» в таком дворе и услышите: скучновато, хотелось бы интереснее, содержательнее проводить свободное время.

Я знаю другой двор — в Новокузнецке, на улице Суворова. В нем на скуку никто не жалуется. Пять лет назад коммунисты электросталеплавильного цеха Кузнецкого металлургического комбината организовали здесь агитплощадку. Ее зал — зеленый сквер. Два раза в неделю тут проводятся лекции, доклады, вечера вопросов и ответов, встречи с интересными людьми, передовиками труда, с депутатами, партийными, советскими и хозяйственными работниками. О популярности агитплощадки можно судить по посещаемости. Так, например, 8 июля послушать устный журнал «Партии смелые планы к новым победам зовут» пришло более 500 человек. В устном журнале приняли участие ветераны Кузнецкстроя, командиры производства, люди трудовой славы. Большой интерес вызвало выступление ансамбля песни и пляски металлургов, подготовившего специальную программу.

До начала журнала жители могли получить консультацию врача, учителя, юриста, оживленно прошел книжный базар, а в детском городке (металлурги оборудовали его своими силами) были организованы аттракционы и игры для ребят.

Совет общественности нередко проводит вечера по специальной, дифференцированной программе — для родителей, для женщин, для молодежи и т. д. План работы агитплощадки составляется на каждый месяц и вывешивается на всех домах микрорайона.

Площадка хорошо оформлена наглядной агитацией. У красочных панно и стендов «Вперед, к коммунизму», «Дела и люди нашего микрорайона», «Новости дня», у галереи лучших производственников, у газетных витрин всегда людно.

Всю работу агитплощадки под руководством цеховой партийной организации ведет совет общественности, который возглавляет начальник участка электросталеплавильного цеха коммунист М. Чудаевич, а заведует агитплощадкой вот уже четыре года подряд бригадир слесарей И. Гилев.

Агитплощадки в Кузбассе (а их сейчас в области действует около 450) стали поистине центром политико-массовой работы среди населения в летнее время. Сюда приходят работники партийных комитетов и райисполкомов. Они рассказывают о важнейших решениях партии и правительства, знакомят с событиями внутри страны и за рубежом, с перспективами развития области, города, района, информируют о мерах, принимаемых местными органами власти по улучшению коммунально-бытового обслуживания населения. Здесь отчитываются директора близлежащих магазинов и столовых. Частые гости тут — врачи, учителя, работники административных органов. Много внимания уделяется вопросам воспитания детей и подростков, борьбе за здоровый быт, благоустройство улиц.

Организуют деятельность на агитплощадках партийные организации предприятий, строек, учреждений, закрепленные за микрорайонами. Главное содержание политической работы — это раз'яснение материалов XXIII с'езда КПСС, нового пятилетнего плана. В связи с подготовкой к 50-летию Великой Октябрьской социалистической революции, учитывая пожелания трудящихся, решено повсеместно проводить «Октябрьские чтения».

Мы пришли к выводу, что нет надобности по сложившейся традиции закреплять специальных агитаторов за домами и квартирами. Надо направлять влияние общественности на те семьи, которые особенно нуждаются в помощи и внимании, и в каждом отдельном случае принимать необходимые меры. Дело в том, что зачастую беседы агитаторов в этих «трудных» семьях не дают эффекта и желаемой отдачи. Успех приносит, как правило, целеустремленная и разносторонняя работа с людьми. Замечено, что в тех микрорайонах, где агитплощадки действуют не кампанейски, а по плану, продуманно, систематически, жители стали более дружными, отзывчивыми на общественные дела. Ощутимо повысилась их требовательность к тем, кто не занимается воспитанием детей, кто недостойно ведет себя в быту.

Трудящиеся Кузбасса горячо поддерживают принятые Центральным Комитетом КПСС, Президиумом Верховного Совета и Советом Министров СССР решения об усилении борьбы с нарушениями общественного порядка. Высказывается единодушное мнение: надо сейчас, опираясь на новый закон, коллективно взяться за наведение порядка, всем миром подняться против тех, кто недостойно ведет себя.

Круг интересов советского человека широк. Его духовные запросы растут, и задачи коммунистического воспитания усложняются. Многое зависит от ответственности и инициативы первичных партийных организаций, работников идеологического фронта, от их внимания к нуждам и интересам населения, от участия в этой работе руководящих кадров. Там, где все перекладывается только на плечи заведующего агитплощадкой или агитатора, ничего хорошего не получается. У нас, к сожалению, были подобные факты. По предложению обкома городские и районные комитеты партии, исполкомы депутатов трудящихся стали больше заниматься воспитательной работой по месту жительства.

Хотелось бы высказать пожелание нашим газетам и политическим журналам. Надо бы чаще и полнее освещать опыт воспитания населения по месту жительства, рассказывать о наиболее оправдавших себя формах, средствах и методах этой работы, давать рекомендации и советы в помощь заведующим агитплощадками, активистам-общественникам. Еще очень мало в нашем распоряжении по-настоящему хороших документально-хроникальных фильмов и киножурналов, особенно по историко-революционной тематике.

На площадки во дворах люди приходят с удовольствием. Здесь они узнают много нового, интересного, и часто массовые мероприятия заканчиваются задушевными беседами. Очень важно, чтобы к массово-политической работе приобщались сотни и тысячи новых активистов, чтобы все жители принимали активное участие в наведении общественного порядка, в благоустройстве своего города.

З. КУЗЬМИНА,
секретарь Кемеровского обкома КПСС.

«Правда» за 20 августа.

НЕПРОСТИТЕЛЬНАЯ ХАЛАТНОСТЬ

Хороший урожай зреет на полях колхоза «Правда» Беловского района. Пшеница, например, обещает дать не менее 14 центнеров с гектара. Косовица ржи уже началась. Но вот беда — во многих местах высокие хлеба полегли. И никто не позаботился оборудовать комбайны для уборки полеглых хлебов. В результате уборка в колхозе началась с вмешательства органов прокуратуры.

Агроном третьей бригады В. А. Корякин и бригадир М. А. Адаев направили комбайнеров Н. И. Павлова, Н. А. Ерисова и С. И. Суркова убирать рожь. Те ввели машины на полосу, не обращая внимания на полеглые хлеба, установили высоту среза до 50 см. За машинами остаются большие огрехи. Решили не обращать на это внимания и находившиеся здесь же бригадир с агрономом. В итоге только при косовице потери составили не менее 10 процентов урожая.

Не буду говорить о моральной стороне дела — пусть об этом подумает секретарь парткома артели И. И. Дюков. Хочу сказать только, что нынче ни один случай халатного отношения к хлебу не останется безнаказанным. Против агронома Корякина и бригадира Адаева возбуждено уголовное дело. Скоро они предстанут перед судом. Недобросовестным комбайнерам пред'явлен гражданский иск — они сполна заплатят за каждое потерянное зернышко. Пусть помнят о неотвратности наказания все те, кто еще не проникся должным уважением к общенародному добру.

В. МАЛОВИЧКО,
прокурор Беловского района.

Реплика

ЗА ОВОЩАМИ — В ГОРОД

Странную картину можно наблюдать в эти дни в совхозах Новокузнецкого района «Сосновский» и «Кузедеевский». По утрам в обоих хозяйствах снаряжают по автомашине и направляют за свежими овощами... в город. Кузедеевцы — в Осинники, а сосновцы — в Новокузнецк.

— А как иначе, — рассуждают руководители этих хозяйств И. Я. Королев и

Г. П. Хахалкин. — У нас специализированные совхозы мясо-молочного направления. Овощами заниматься недосуг.

В третьем отделении совхоза «Сосновский» мы поинтересовались, сколько стоит борщ.

— 25 копеек, — бодро ответила повариха.

— Но ведь для полевой столовой это очень дорого. В совхозе «Сидоровский» весь обед стоит примерно столько.

— А вы думаете, дешево обходятся привозные овощи?

Из-за дороговизны многие механизаторы отказываются от горячей пищи, берут продукты из дома.

А на наш взгляд, какого бы направления ни был совхоз, всегда можно для своих нужд посеять 1—2 гектара ранних овощей, чтобы не ездить за ними за тридевять земель. Специализация хозяйств — нужное и важное дело. Но нельзя же доводить ее до абсурда.

(Корр. «Кузбасса»).

ХОРОШАЯ ТРАДИЦИЯ

Восьмой год работает дояркой Мария Федоровна Созинова. Ее портрет часто можно видеть на Доске почета колхоза имени Ленина. Мария Федоровна из года в год перевыполняет задания по надою молока. Судя по всему, не будет нарушена эта традиция и нынче. При годовом плане 2350 килограммов доярка уже получила более двух тысяч килограммов молока на корову.

С. КАЧАЛОВ.
Ленинск-Кузнецкий район.

РАСТЕТ СТУДЕНЧЕСКАЯ СЕМЬЯ

Нынче впервые распахнет двери Кемеровский статистический техникум. Здесь уже закончились вступительные экзамены. В самый молодой техникум Кузбасса — в пятидесятое по счету среднее специальное учебное заведение — на первый курс принято 210 человек.

В текущем году в пять вузов и пятьдесят техникумов области будет зачислено 12 с половиной тысяч человек — намного больше, чем в прошлом учебном году.

Ф. ДЕМИН.

В ИСПОЛКОМЕ ОБЛАСТНОГО СОВЕТА

Скоту — теплую зимовку

Август — последний летний месяц. А там осень, холода. Как в колхозах и совхозах идет подготовка к зиме животноводческих помещений?

В Новокузнецком районе из 133 коровников ремонт завершен лишь в 31-м. Не закончены работы в большей части телятников, скотных дворов для молодняка, в половине птичников. Особенно неблагополучны дела в совхозах «Ильинский», «Партизан», «Осинниковский», «Сидоровский», «Притомский», колхозах «Вперед» и имени Димитрова.

Из пяти коровников и телятников, возводимых хозспособом и пусковых в этом году, введено в строй пока два. Медленно осваивают средства на капитальное строительство и организации Главкузбасстроя.

На заседании исполкома отмечалось также, что на многих фермах помещения до сих пор не очищены от навоза, коровники и скотные дворы не просушены. В некоторых хозяйствах все еще применяется ручная дойка. Во многих бригадах не налажено автопоение.

Исполком областного Совета принял по обсуждаемому вопросу развернутое решение.

Селу — высокий уровень обслуживания

В 1961 году на душу населения в Промышленновском районе приходилось бытовых услуг всего на 1 руб. 50 коп. А в минувшем — уже на 5 руб. 93 коп. Значительный рост намечается и нынче.

Но на заседании исполкома подчеркивалось, что эти показатели могли быть еще лучше, если бы в прошлом и нынешнем году не было сорвано выполнение плана по отдельным видам бытовых услуг. В первом полугодии «не дотянули» до намеченных заданий мастерские индивидуального пошива одежды, по ремонту обуви, металлоизделий и телевизоров, изготовлению трикотажных изделий, фотографии и прачечные.

Причины? Их много. Одна из основных — жители сел в три раза меньше получают услуг, чем в районном центре. Графики выездов в населенные пункты составлены формально и не соблюдаются. В воскресные дни даже в Промышленной приемные пункты и комбинат бытового обслуживания не работают. Бедна реклама. За последние пять лет колхозы и совхозы не выделили и не построили для бытовых предприятий ни одного помещения, хотя за это время в районе введено в эксплуатацию свыше 17 тыс. кв. м жилья.

В принятом решении намечены меры улучшения обслуживания сельского населения. В частности, указывается на необходимость расширения сети мастерских и приемных пунктов, создания комнат быта на центральных усадьбах хозяйств, внедрения новых форм и видов бытового обслуживания.

Генеральный план Белова

Исполком рассмотрел и утвердил разработанный Гипрогором генеральный план г. Белова, схему первой очереди строительства и основные положения проекта планировки с учетом замечаний архитектурно-технического совета.

Генеральным планом предусматривается строительство жилья в основном в центральной части города, создание Бачатского водохранилища с примыкающим к нему крупным парком, а также зон отдыха по берегам Беловского моря.

Премии за новую продукцию

В первом полугодии ленинск-кузнецкая швейная фабрика № 10 сшила несколько тысяч мужских костюмов из шерстяной ткани с содержанием 40 процентов терилена. С маркой прокопьевской фабрики № 6 появились в магазинах пальто из повинола и плащи из капроновой ткани с пленочным покрытием. Новой продукцией порадовали покупателей также Осинниковская и Анжеро-Судженская швейные фабрики.

Исполком присудил коллективам этих предприятий денежные премии.

Хозяйствовать по-новому

ПЕРВЫЕ ШАГИ

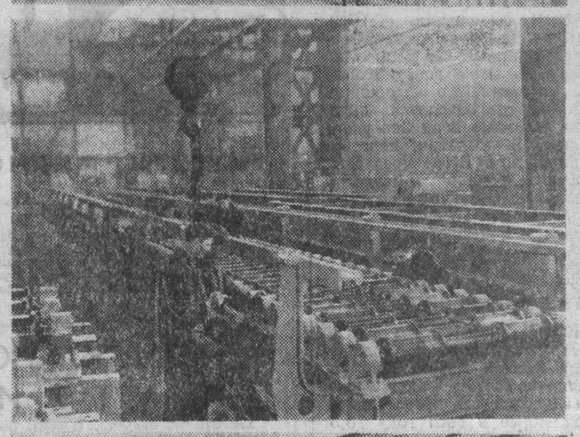

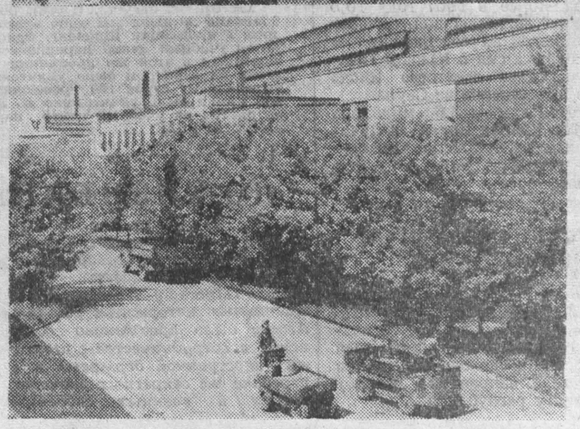

На новую систему планирования и экономического стимулирования перешел Электростальский завод тяжелого машиностроения — крупнейший поставщик прокатного оборудования.

— Срок небольшой. Сделаны лишь первые шаги, — сказал корреспонденту ТАСС заместитель директора предприятия по экономическим вопросам Б. Р. Кузнецов. Но уже сейчас можно говорить о больших возможностях, которые открылись для завода.

Экономические стимулы стали мощными двигателями рабочей инициативы, творческого поиска инженеров, техников, экономистов. Прибыль предприятия за пять месяцев возросла по сравнению с тем же прошлогодним периодом на 48 процентов.

Фронт хозяйствования по-новому непрерывно расширяется. Цехи стали работать гораздо ритмичнее, инициативней, сами заботятся о своевременной отгрузке продукции потребителю. На заводе сделан анализ использования основных фондов — выявлено много оборудования, которое не находит у нас применения. Отправляем его туда, где оно пригодится. Тысячи человек включились в поход за экономию материалов, электроэнергии. Так, фасонно-сталелитейный цех в мае сэкономил одних формовочных материалов на две с половиной тысячи рублей. Тысяча из них выделена на поощрительные премии. В механосборочном цехе № 1 сберегли много электроэнергии — электрики получили за это вознаграждение в половину тарифной ставки.

Как видите, за хорошую работу — и солидное поощрение. Подсчитано, что в конце года предприятие сможет выплачивать рабочим, инженерам, служащим около 400 тысяч рублей премиальных. Большие суммы планируются на жилищное строительство, благоустройство заводской территории, переоборудование столовых, расширение детских садов и пионерского лагеря.

НА СНИМКАХ: улица Советская в городе Электростали, где живут машиностроители. Повышение рентабельности производства позволяет все больше средств отчислять на жилищное строительство.

Сборка рольганга для прокатного стана в 3-м механосборочном цехе завода.

Уголок заводской территории. Ее озеленению уделяется тем больше внимания, чем богаче становится завод.

Фотохроника ТАСС.

НАШИ КОНСУЛЬТАЦИИ

КРЕДИТ НА НОВУЮ ТЕХНИКУ

Многие работники предприятий, в частности угольной промышленности, хотят знать, как получить кредит Госбанка на приобретение новой техники, как оформить для этого документацию. Редакция попросила ответить начальника отдела кредитования тяжелой промышленности областной конторы Госбанка **С. В. Тарасова.**

В новых экономических условиях, когда большое внимание уделяется самоокупаемости производства, особая роль отводится кредиту Госбанка СССР. Он выдается в неограниченных размерах на любое техническое усовершенствование. При этом ставится условие, что кредит повысит производительность труда, снизит себестоимость продукции, улучшит производственные условия рабочих. Новая техника, приобретенная за счет ссуды банка, должна окупиться в срок, не превышающий три года. Для предприятий, перешедших на новые экономические условия, этот срок увеличивается до шести лет.

На предприятиях часто возникают трудности при расчетах окупаемости затрат на новую технику. И если многие отрасли имеют для этого какие-то методики, то угольная промышленность таковой не имеет вообще. Поэтому рассмотрим порядок оформления расчетов применительно к угольным предприятиям.

Предположим, нужно узнать окупаемость механизированного комплекса. Для этого сначала сравнивают добычу угля до и после внедрения комплекса, а затем подсчитывают все затраты. Разделив суммы расхода на количество добываемого угля, находят элементы затрат (материалы, зарплата, амортизация и т. д.) на каждую тонну топлива. Разница между плановыми затратами на тонну угля до внедрения новой техники и ожидаемыми после внедрения покажет экономию, за счет которой и погашается ссуда. Первоначально расчет делается по отдельному участку или лаве, а затем подсчитывается, как повлияет новая техника на снижение себестоимости угля в целом по шахте, карьеру и т. д.

Узнав ожидаемую выгоду с одной тонны угля, добытого с помощью новой техники, нетрудно подсчитать экономию от месячной добычи. А разделив стоимость техники на месячную экономию, получают время (в месяцах), за которое окупаются все дополнительные затраты.

Выше было сказано, что кредит на новую технику выдается сроком до трех лет. Если же мероприятие дает и другие выгоды, например, улучшает условия труда, то республиканские конторы Госбанка могут увеличить срок до пяти лет. Началом исчисления времени считается первый день выдачи кредита.

Кроме обоснования окупаемости новой техники, составляется смета или сметно-финансовый расчет. Если это касается, скажем, механизированного комплекса, то в сметно-финансовом расчете нужно указывать цену комплекса, стоимость перевозки, погрузки и разгрузки, монтажа и т. д. Все суммы должны быть обоснованы, т. е. соответствовать определенным ценникам, единичным расценкам прейскурантов и т. д. Необходимым документом является и график работ по внедрению новой техники. Кроме того, предприятие должно написать Госбанку ходатайство, в котором должны быть общие сведения о намечаемом мероприятии: место покупки техники, способы ее перевозки, монтажа и применения, какие ожидаются источники дополнительных доходов от ее использования.

Кредит до 50 тыс. руб. по ходатайству предприятия выдает самостоятельно местное городское учреждение Госбанка; свыше 50 и до 200 тыс. руб. предприятие может получить только с разрешения областной конторы Госбанка, причем необходимо иметь ходатайство вышестоящей организации, которой подчиняется предприятие; свыше 200 и до 300 тыс. руб. выдается с разрешения республиканских контор Госбанка, а свыше 300 тыс. руб. — с разрешения правления Госбанка СССР.

И последнее. Если внедрение новой техники связано со строительными работами, то их стоимость не должна превышать 30 процентов от общих сметных затрат всего мероприятия; заработная же плата на внедрение и освоение ограничивается 40 процентами.

«ВАС МНОГО...» НА ТЕМЫ МОРАЛИ

У газетного киоска очередь. Люди с нетерпением посматривают на часы — давно уже пора начинать торговлю. А киоскерша неторопливо раскладывает журналы, конверты, пересчитывает газеты, словом, только еще готовит свое рабочее место. Когда кто-то, наконец, не выдерживает и напоминает, что ее ждет десяток людей, она невозмутимо отвечает:

— Вы, гражданин, купите газетку да уйдете, а мне здесь целый день работать.

Вот так-то! Прислушайтесь, и за этой почти безобидной фразой услышите классическое: «Вас много, а я одна!».

В магазине «Лакомка» женщина покупает пирожное. В одной руке у нее сетка с продуктами, в другой ребенок. Обращается к продавцу:

— Заверните поаккуратнее, пожалуйста, мне ехать в автобусе.

А продавец с этакой милой улыбочкой отвечает:

— Вот бумага, заверните сами, как вам нравится.

И с той же профессиональной улыбочкой равнодушно наблюдает, как ни за что, ни про что обиженная женщина пристраивает на столике сетку и одной рукой заворачивает покупку.

Что это — черствость? Безусловно. Более того: это элементарное хамство. Не надо доказывать, что так можно в момент испортить настроение порой на целый день.

Еще страшнее, когда бездушие и черствость касаются наших детей.

На днях в городском саду я видел, как походя строгая тетя погасила чудесную улыбку пятилетнего Алешки.

Алешкина мама стояла в очереди в кассе детской карусели, а мальчишка с нетерпением ожидал ее у входа. Ему очень хотелось лихо проскакать на резвом скакуне, но он боялся, что место это займут, пока мама покупает билет. Он подошел к тете и попросил, по простоте душевной уверенный, что в его праведности никто не усомнится:

— Пропустите меня, я сяду на коня, а мама принесет вам билет.

Но тетя усомнилась.

— Принесешь билет, тогда и сядешь, — железным голосом изрекла она. А для пущей надежности (вдруг мальчишка врет и попытается проскользнуть без билета) закрыла калитку перед доверчиво улыбающейся мордашкой.

Женщина даже не заметила, как сник Алешка. И уж тем более она не задумалась, что, может быть, не скоро теперь мальчишка обратится к кому-нибудь из взрослых с полной уверенностью, что ему поверят.

Вот эта душевная тупость и удивительная способность не задумываться над последствиями своих действий, нам кажется, и порождает бюрократизм в большом и малом. Человеку, зараженному этой болезнью, нет дела до того, как его слова или поступки отражаются на окружающих. А весь парадокс часто заключается в том, что этими окружающими оказываются как раз те люди, об удобствах, о хорошем настроении которых он должен заботиться.

Администратор пляжа на правом берегу вывесил в своих владениях один (всего один!) интересный плакат: «Граждане отдыхающие. Не оставляйте свои вещи без присмотра!» И думать не надо, и спокойнее. Кому? Конечно же, администратору. Вам не вспоминается знакомое: «Вас много, а я один»? Зачем, мол, мне за вас голову ломать? А этот плакатик, авось, спасет меня от лишней неприятности...

Молоденькая продавщица из магазина «Синтетика», с сожалением оторвавшись от интересной беседы с подружкой, недовольно сказала:

— Этот материал я вам не отрежу. У нас остаток два двадцать. А вам на платье надо метр шестьдесят, — и снова обернулась к подружке.

Нет, она не извинилась, не объяснила женщине вежливо, почему не сможет отрезать именно этот материал, не порекомендовала ей что-нибудь другое. Может быть, она даже обиделась бы, если ей сказать, что она бестактно обошлась с покупательницей, тем более с женщиной, вдвое старше ее...

— Скажите, где мне удобнее выйти, чтобы попасть на улицу Черняховского?

— Я кондуктор, а не справочное бюро...

Слушаю этот ответ, и мне вспоминается одна поездка в московском троллейбусе. Молодой водитель перед каждой остановкой не об'являл, а просто говорил в микрофон, что отсюда вот удобнее дойти до «Детского мира», а если вот с этой остановки свернуть направо, то попадешь в знаменитый Столешников переулок и выйдешь к памятнику Юрию Долгорукому.

Этот паренек наверняка учел, что его троллейбус идет от Комсомольской площади — площади трех вокзалов, и многие его пассажиры приезжие. Как гостеприимный хозяин, а скорее просто потому, что это добрый, душевный человек, он старался помочь людям в незнакомом городе. И почти каждый, выходя из этого троллейбуса, говорил водителю спасибо.

Конечно, таких примеров великое множество не только в столице, но и у нас, в Кузбассе, и в любом уголке страны. Внимание к человеку — закон нашей жизни.

Но я намеренно выбрал эти факты, на первый взгляд, пустяковые и малозначительные. Почему-то мы часто стыдливо умалчиваем о подобных мелочах. Полноте, мол, стоит ли зажигать сыр-бор. Вот если бы человек важную деталь запорол или там сорвал выполнение плана в цехе... А то ведь просто человеку испортили настроение. Подумаешь, велика беда!

А давайте все-таки подумаем! Подумаем, как выправить из наших отношений подобные мелочи. Как излечить людей, зараженных бездушием и черствостью. Подумаем, всегда ли мы сами бываем чуткими и тактичными с окружающими.

В. МАЛЫШЕВ.
г. Кемерово.

МЕЖДУНАРОДНАЯ ЖИЗНЬ

Трудящиеся отстаивают свои права

США

НЬЮ-ЙОРК. В Вашингтоне достигнуто соглашение о прекращении забастовки авиамехаников, которые требовали повышения зарплаты. Забастовки, длившейся 39 дней, были охвачены пять крупнейших американских авиакомпаний. Сотни самолетов простаивали на взлетных полосах.

Условия соглашения, достигнутого между представителями компаний и профсоюза авиамехаников, пока не известны. По сообщениям информационных агентств, бастующие добились повышения зарплаты.

ЗАПАДНАЯ ГЕРМАНИЯ

ЗАПАДНЫЙ БЕРЛИН. Шеститысячный коллектив машиностроительного предприятия «Борзиг» вновь провел кратковременную предупредительную забастовку. Ею продолжена серия забастовок, начатых на предприятии в знак протеста против об'единения «Борзига» и других шести ведущих машиностроительных фирм Западного Берлина в новый концерн. Концентрация производства ставит сотни машиностроителей перед угрозой оказаться без работы.

На создание концерна ответил забастовкой также полуторатысячный коллектив предприятия «Диваг» в западноберлинском районе Шпандау.

Признания президента

БАШИНГТОН. Президент Джонсон начал поездку по ряду штатов. В заключение ее он встретится с премьер-министром Канады Пирсоном.

Поездка Джонсона, как утверждает Белый дом, не преследует политических целей, но первое же выступление президента в Буффало (штат Нью-Йорк) носило явно предвыборный характер. Джонсон восхвалял достижения нынешнего правительства и конгресса в области медицинского обслуживания и просвещения и помощи лицам с низкими доходами. В то же время Джонсон указал, что в США «культурная и экономическая нищета подрывает способность многих бедных детей получить образование». По заявлению Джонсона, в школах, где учатся дети непривилегированных, в шесть раз больше неуспевающих, один из каждых трех учеников бросает школу, не закончив пятого класса.

Людям с низким доходом, продолжал президент, трудно получить необходимое медицинское обслуживание, и в результате они чаще болеют.

(ТАСС).

БУХАРЕСТ. Памятник советским воинам, павшим в борьбе за освобождение Румынии в 1941—1945 годах.

Фотохроника ТАСС.

СЕГОДНЯ — ДЕНЬ ОСВОБОЖДЕНИЯ РУМЫНИИ ОТ ФАШИСТСКОГО ИГА

В НОВОМ ГОРОДЕ

Я ЛЮБЛЮ встречи в пути. С новыми людьми, с невиданными дотоле городами, незнакомыми селами.

...Мы едем на север. Позади Бухарест, Бузеу. Машина, рассекая упругий поток свежего воздуха, оставляет за собой километр за километром. Слева, над горизонтом, все отчетливее проглядывают в темно-голубой дымке очертания гигантских зубцов Карпат. Впереди город Георгиу-Деж, выросший в последнее десятилетие и имеющий своего «тезку» на советской земле.

Он встретил нас неожиданно — лесом устремленных ввысь разнокалиберных труб, скоплением прямоугольных разноцветных корпусов, сотнями сооружений, без которых не обходится, пожалуй, ни один индустриальный пейзаж.

— Это еще не сам город, — сказал ехавший со мною Константин Флоря, заместитель главного редактора журнала «Лумя». — Он начнется вон за тем поворотом. Перед нами же — его промышленное сердце.

Не прошло и минуты, как машина свернула налево, и перед нами предстал новый, исполненный величия город-красавец.

Широкие магистрали, обрамленные плотным ковром живых цветов, уводят нас все дальше и дальше. А светящиеся фонари приветствуют, словно лебеди, вытянувшие свои серебристые шеи. На фоне темно-зеленых гор, как бы состязаясь с ними в размерах, высятся белые, бело-зеленые, светло-зеленые, светло-серые громады многоэтажных корпусов...

Расположились дома не под прямым углом друг к другу и к улице, а елочкой. Здесь каждый ансамбль зданий своеобразен, но подчинен единому принципу целесообразности и красоты. Имея стилевое сходство, эти ансамбли дополняют, но не повторяют друг друга, придавая городу современный вид.

Нам показывают жилые дома, комплекс учебных заведений, где готовятся специалисты - химики (ведь город своим рождением обязан химии), строящуюся одиннадцатиэтажную гостиницу, больницу, которую довольно молодой на вид главный врач Александр Маринович не без гордости назвал «Храмом здоровья».

В городе 10 школ, 3 техникума... В квартирах газ, горячая вода, центральное отопление, телефон, телевизоры, современная удобная и изящная мебель. Восхищает подлинный культ чистоты и цветов. Нам сказали, что по благоустройству и чистоте жители Георгиу-Деж удерживают в стране первое место, и мы от души порадовались за них.

Город не останавливается в своем росте. Сейчас начался второй этап застройки. До конца будущего года здесь будет заселена еще тысяча триста благоустроенных квартир, вырастут новые здания общественного и культурно-бытового назначения.

Город Георгиу-Деж возник, как в сказке, — на пустыре. И построили его те, кто ныне живет в нем. Их свыше 30 тысяч, молодых хозяев этого молодого города. Средний возраст жителя — 27 лет.

Совершенно естественно, что нам захотелось познакомиться с этими людьми. Вот один из них — молодой, черноволосый Георге Бучеля. Это он бросил клич добиться снижения расхода строительных материалов на один процент. Страна подхватила его почин. Имя строителя стало известно всей Румынии. Семь миллионов лей принесло начинание новатора. Георге Бучеля — депутат Великого национального собрания страны.

— В нашей республике много строек, — об'ясняет Георге. — Сколько материалов им надо! Все должны экономить...

Бучеля немногословен, держится скромно. Я встречал таких людей и на советских предприятиях и стройках. Это ими прежде всего и богата земля, это их трудами создаются такие красавцы-города!

...Светло-голубое здание управления одного из двух крупных химических комбинатов, расположившихся неподалеку от города Георгиу-Деж, встречает нас большими светлыми окнами и просторными широкими под'ездами.

Главный инженер Тудор Маринеску с удовольствием говорит о том, что на комбинате растет выпуск продукции, по некоторым видам в ближайшие годы производство удвоится. Комбинату в будущем году исполняется всего десять лет, а он уже занимает одно из ведущих мест среди своих собратьев.

— Производственные процессы регулируют свыше 240 тысяч электронных и других приборов, — рассказывает Т. Маринеску. — Большая часть оборудования — отечественная. Есть и из Советского Союза, Чехословакии, ГДР, Англии, Италии. Чтобы работать тут, нужна высокая квалификация. И на комбинате для подготовки кадров созданы все условия: существует система технического обучения, работают опытные преподаватели. И рабочие, а большинство из них молодежь, учатся, страстно желая овладеть сложными профессиями.

Кстати, им есть с кого брать пример: биография Тудора Маринеску типична для многих. Родился и вырос в бедной крестьянской семье. Народная власть помогла ему стать инженером. Продолжительное время он проходил практику в азербайджанском городе Сумгаите, и вот сейчас — один из руководителей крупного комбината. И сколько таких, как он, в городе молодости!

...Дорога на Брашов — древний город в самом центре Румынии — особенно живописна. Она то змейкой уходит вниз, то, прорезая зеленый бархат хвои, забирается высоко на горы. Но вот скалы обступают нас со всех сторон. Мы мчимся по ущелью. Прохладно. Слева шумит по камням речушка, справа нависли гранитные глыбы. На одной отвесной скале, на самой ее вершине, вознесшись над геодезической вышкой, пламенеет большая красная звезда.

— Вот это высота! Километра два будет, — говорит кто-то из наших спутников.

— Каких только высот не достигает человек, — философски произносит товарищ Флоря. — И вершины, и звезды — все ему по плечу.

И я подумал в эту минуту о человеке новой социалистической Румынии, которому народная власть дала крылья. О Тудоре Маринеску, Георге Бучеля, инженере-химике Николае Клинчу, с которым мы беседовали на заводе, о многих тысячах таких же, как они, чьими делами гордится ныне их родина.

М. АНТИПОВ,
спец. корр. АПН.
Брашов—Георгиу-Деж.
(По телефону).

ВЕСТИ ИЗ БРАТСКОЙ РУМЫНИИ

БУХАРЕСТ. (АПН — Аджерпресс). Станция обеспечения безопасности горных работ в Бая-Маре превращена в республиканский институт горного дела и безопасности подземных работ. Новый институт располагает 7 лабораториями, оснащенными самым современным оборудованием и приборами, где ведут исследования около 200 научных работников и специалистов. Исследования сотрудников института, посвященные актуальным проблемам строительства шахт и безопасности на подземных работах, переведены на ряд иностранных языков.

БУХАРЕСТ. (АПН—Аджерпресс). На стальных магистралях СРР курсируют мощные локомотивы отечественного производства. Среди них — тепловозы с электрической и гидравлической передачей.

Недавно на железных дорогах страны появились первые опытные образцы электровозов, сконструированных на румынских заводах. Их мощность 6.580 паровых сил.

К 1970 году 80 процентов железных дорог страны будут переведены на электрическую и тепловозную тягу.

БУХАРЕСТ. (АПН—Аджерпресс). Большим успехом в СРР и за ее пределами пользуется ансамбль песни и пляски «Перениця», руководимый народным артистом республики Ионелем Будиштеану. За последние три года ансамбль выступал с концертами во многих зарубежных странах — Советском Союзе, ДРВ, Польше, ГДР, Монголии, Франции и др.

На днях «Перениця» вернулся из турецкого города Брусса, где ансамбль участвовал на V Международном фестивале фольклорного искусства. По решению жюри фестиваля ансамбль награжден 1-й премией фестиваля.

БУХАРЕСТ. (АПН—Аджерпресс). До конца текущего года внешнеторговые об'единения СРР примут участие в двадцати международных ярмарках и выставках.

С продукцией румынских предприятий ознакомятся жители Брно и Хельсинки, Стокгольма и Вены, Измира и Дамаска и многих других городов.

23 АВГУСТА НАРОД АФГАНИСТАНА ОТМЕЧАЕТ ДЕНЬ НЕЗАВИСИМОСТИ

ПЛОДЫ 47 лет НЕЗАВИСИМОСТИ

По сложившейся традиции 23 августа на площади Акбар-Хан состоится военный парад Кабульского гарнизона. Столица Афганистана уже украшена разноцветными электрическими гирляндами. За 47 лет независимости, завоеванной в жестокой и кровопролитной борьбе с английскими колонизаторами, Афганистан много сделал в создании национальной экономики и культуры.

Уже в первый год завоевания независимости, то есть в 1919 году, Афганистан и молодое Советское социалистическое государство, которое было первой державой, протянувшей руку дружбы всем угнетенным народам Востока, установили добрососедские отношения. За эти годы заметно окрепли и расширились связи и сотрудничество между нашими странами. Они основаны на принципах равенства, невмешательства во внутренние дела друг друга и подлинного взаимного уважения.

Афганистан, не имевший ранее своей промышленности, создает такие отрасли, как газовая и химическая, он занят поисками нефти. За последние пять лет афганские рабочие и специалисты при непосредственном участии советских рабочих, техников и инженеров открывают кладовые недр своей страны. Уже сейчас с полным правом можно сказать, что найденные запасы газа (60 миллиардов кубометров), угля (70 миллионов тонн) и железа (более двух миллиардов тонн) не будут лежать мертвым грузом, а будут использованы для дальнейшего под'ема развивающейся экономики.

Развитие экономики связано, естественно, с большими трудностями, пути преодоления которых настойчиво ищут руководители страны. Практика второй пятилетки показала жизненность государственного сектора, с помощью которого страна достигла нынешних успехов. Во время посещения провинции Баглан в июне премьер-министр М. Х. Мейвандваль заявил: «Афганистану нужно приложить еще немало усилий, чтобы улучшить состояние сельского хозяйства и промышленности и тем самым устранить недостатки в экономическом развитии. Положение не позволяет нам достичь сразу всех наших целей, но те шаги, которые мы в этом направлении предпринимаем, дают положительные результаты».

В осуществлении планов экономического развития Афганистана важную роль играет его экономическое и техническое сотрудничество с СССР, Болгарией, Чехословакией, Польшей, Югославией и другими социалистическими странами.

Принятие более демократичной конституции и издание ряда законов, таких, как закон о печати, подготовка закона о политических партиях, вселяют в народ Афганистана надежду на более широкие преобразования, которые облегчат положение трудящихся слоев населения.

Советско-афганские отношения крепнут из года в год. У всех советских людей еще в памяти прошлогодний визит короля Афганистана Мухаммеда Захир Шаха в Советский Союз. Во время этого визита был продлен срок действия договора между СССР и Афганистаном о нейтралитете и взаимном ненападении, подписанного 24 июня 1931 года. Большое значение афганские государственные деятели придают личным контактам руководителей наших дружественных стран.

Последовательная позиция афганского правительства в деле практического проведения политики активного нейтралитета снискала уважение всех миролюбивых государств мира, высоко подняла международный авторитет Афганистана.

Народы Советского Союза от души поздравляют Афганистан с праздником 47-й годовщины независимости. Они с глубоким уважением относятся к своему южному соседу и верят, что добрососедство и дружба — это прямой путь упрочения отношений стран с различными социальными системами, путь укрепления мира.

А. ПЕТРОВ,
корреспондент ТАСС.
Кабул.

ДЕМОКРАТИЧЕСКАЯ РЕСПУБЛИКА ВЬЕТНАМ. Обломки американского самолета, сбитого в районе Ханоя.

Фото ВИА—ТАСС.

ДЕЛОВОЕ СОТРУДНИЧЕСТВО

КАРАЧИ, 22 августа. (ТАСС). Восточный Пакистан через 4 года будет заготовлять 68 тысяч тонн древесины вместо 12 тысяч в настоящее время, заявил вчера, по сообщению агентства АПП, в Читтагонге председатель корпорации по промышленным лесозаготовкам К. Гхани. Увеличение заготовок будет возможно благодаря сотрудничеству с Советским Союзом, откуда Пакистан получит оборудование и тракторы, необходимые для заготовки и вывозки древесины.

АВТОМАТИЧЕСКАЯ СТАНЦИЯ МЕНЯЕТ ОРБИТУ

НЬЮ-ЙОРК. По команде с Земли на борту американской станции «Лунар орбитер» 21 августа на краткое время был включен ракетный двигатель, и станция начала переход с нынешней орбиты вокруг Луны с высшей точкой в 1.850 километров и низшей точкой в 210 км от поверхности Луны на более низкую орбиту. Об этом сообщает корреспондент агентства АП из Пасадены (штат Калифорния).

Представитель национального управления по астронавтике указал, что к 25 августа под влиянием лунного притяжения станция должна перейти на орбиту высотой 45 км от лунной поверхности. С нее будет произведено фотографирование возможных мест высадки на Луне.

Выставка достижений советской медицины

МОНТЕВИДЕО, (ТАСС). Открывающаяся в Уругвайском клиническом госпитале выставка достижений советской медицины пользуется огромным успехом у местных специалистов и широкой публики. Здесь представлены современные медицинские аппараты, инструменты и медикаменты. На выставке читают лекции известные деятели советской медицины профессор П. Андросов, доктор Г. Кулаков.

Профессор Андросов провел две сложные операции, продемонстрировав аппарат для механической накладки швов. Главный хирург госпиталя профессор Абель Чифлет выразил восхищение работой советского врача и советской техникой.

Большое место отводят выставке местные газеты. «Хотите знать, что такое «спутники хирургии» и прочие новинки — идите на выставку советской медицины», — пишет газета «Диарио».

Большой интерес к советской выставке проявляют торговые фирмы Уругвая.

УБИЙЦЫ — «САМОЗАЩИЩАЛИСЬ»

ЛОНДОН. Свыше двух месяцев в суде Кейптауна длилось так называемое «судебное разбирательство» причин смерти южноафриканца Фрэнка Нкгобо, отбывавшего в тюрьме 14-летнее заключение за участие в деятельности запрещенной партии панафриканский конгресс ЮАР.

Очередную жертву фашистского режима Фервурда — борца за права коренного населения ЮАР Фрэнка Нкгобо насмерть забили дубинками на пороге камеры. Судья Кронжи не отрицал этого факта. Тем более чудовищно звучит решение суда: охранники-убийцы признаны невиновными, поскольку они якобы действовали... в целях самозащиты.

ЭКОНОМИЧЕСКИЙ СЛОВАРЬ

ОПЛАТА ПО ТРУДУ

Распределение материальных благ при социализме осуществляется в двух формах: **по труду и через общественные фонды потребления.**

Общественные фонды потребления возникли сразу же после победы Великого Октября. Государство ввело бесплатное обучение, лечение, открывало детские учреждения. Ленин называл общественные фонды потребления ростками коммунизма и указывал на необходимость всемерно поддерживать и развивать их.

В 1940 году общественные фонды потребления на одного работающего в стране составили в месяц 7,6 руб., а в 1965 году — более 33 рублей. Кроме того, на строительство жилья, школ, культурно-бытовых и медицинских учреждений государство расходует дополнительно к заработной плате в расчете на семью 140 руб. ежегодно. Общественные фонды потребления в 1965 году достигли огромной суммы — 41,5 млрд. рублей против 27,3 млрд. рублей в 1960 году. Директивами XXIII с'езда КПСС предусмотрен дальнейший рост общественных фондов потребления — на 40 процентов за пятилетку.

Но основной путь повышения благосостояния народа — рост оплаты по труду.

Принцип распределения по труду создает огромный стимул роста производительности труда. В. И. Ленин писал, что строить надо «не на энтузиазме непосредственно, а при помощи энтузиазма, рожденного великой революцией, на личном интересе, на личной заинтересованности, на хозяйственном расчете... Иначе вы не подойдете к коммунизму, иначе вы не подведете десятки и десятки миллионов людей к коммунизму».

В свою очередь, рост производительности труда — важное условие для повышения заработной платы. Экономическая закономерность социализма такова, что темпы роста производительности труда должны опережать темпы роста заработной платы, создавая тем самым источник расширенного воспроизводства и роста благосостояния трудящихся.

Эта закономерность в промышленности нашей области выглядит так:

Рост производительности труда и средней заработной платы (в процентах к 1958 г.):

	1958 г.	1959 г.	1960 г.	1961 г.	1962 г.	1963 г.	1964 г.
Производительность труда	100	102	109	114	120	125	131
Заработная плата	100	107	108	110	112	113	123

Как видно из приведенных данных, промышленность Кузбасса обеспечивает неуклонный рост зарплаты трудящихся и вместе с тем создает условия для расширенного воспроизводства.

На протяжении всей своей истории Коммунистическая партия последовательно проводила в жизнь принцип распределения по труду и в государственном и в кооперативном секторах производства.

Заработная плата должна совершенствоваться, чтобы, стимулируя рост производительности труда, можно было создать обилие материальных благ, подготовить условия для перехода к коммунистическому принципу распределения.

В отчете ЦК КПСС, с которым на XXIII с'езде партии выступил Л. И. Брежнев, говорится, что вопрос о заработной плате — это крупный политический и хозяйственный вопрос, его решение затрагивает жизненные интересы миллионов людей.

Директивы XXIII с'езда КПСС предусматривают повысить среднемесячную заработную плату не менее чем на 20 процентов. К концу пятилетки она составит 115 руб., а если учесть выплаты и льготы за счет общественных фондов потребления, то вместе с ними она достигнет в расчете на одного работающего примерно 155 рублей.

Заработная плата, как основная форма распределения по труду, приобретает теперь особое значение. Это нашло свое отражение и в экономической реформе, осуществляемой после сентябрьского Пленума ЦК КПСС.

В. И. Ленин требовал строжайшего контроля со стороны общества над мерой труда и мерой потребления и указывал, что контроль этот должен быть не административный, а, главным образом, экономический.

Недостатком в практическом применении ленинского принципа оплаты по мере работы каждого было то, что система материального поощрения учитывала лишь результаты работы отдельного труженика и не учитывала деятельность всего коллектива предприятия.

Раньше целям коллективной заинтересованности работников должен был служить фонд предприятия. Однако размеры премий и другие поощрения из этого фонда были незначительны и не создавали необходимого стимула (на одного работника в 1963—1964 гг. приходилось в среднем менее 2 руб.). Да и этот фонд был далеко не везде, его имели примерно 50 процентов предприятий.

В связи с экономической реформой источником заработной платы работников будут и фонды заработной платы, и собственный доход предприятия, его прибыль. Зарплата должна расти не только путем повышения государством тарифных ставок и окладов, но и в результате роста доходов предприятий. Это обеспечит материальную заинтересованность коллектива в повышении эффективности производства, внедрении всего передового, что приносит предприятию дополнительный доход, делает его более рентабельным.

В новой пятилетке предусматривается повышение доли премий и единовременных вознаграждений в заработной плате рабочих и служащих. Это позволит лучше сочетать интересы каждого работающего с интересами коллектива и всего общества.

При этом фонды материального поощрения и социально-культурных мероприятий, создаваемые за счет прибыли предприятия, станут дополнительным источником материального поощрения работников как за текущие, так и за общие годовые результаты деятельности предприятия. Сейчас за выслугу лет получают только рабочие и инженерно-технические работники отдельных отраслей промышленности. По новой же системе материального стимулирования каждый коллектив может своим трудом обеспечить себе получение премий не только на протяжении двенадцати месяцев, но и вознаграждения за годовые результаты деятельности предприятия. Будет учитываться также продолжительность работы трудящихся на фабрике, заводе и т. д. Следовательно, зарплата еще в большей мере станет средством закрепления кадров на предприятии, верным помощником в борьбе за высокое качество продукции.

Заработная плата будет расти также в том случае, когда коллектив и каждый трудящийся добился выполнения более напряженного плана. Способствуя повышению эффективности общественного производства, зарплата станет основным путем повышения материального благосостояния трудящихся уже сегодня и еще в большей степени в ближайшем будущем.

Очень важно, что экономическая реформа предусматривает большую самостоятельность предприятий в определении зарплаты, предоставляет право устанавливать формы оплаты труда для отдельных групп рабочих, использовать полученную ранее экономию фонда заработной платы. На основе примерной шкалы предприятие будет определять показатели и условия премирования, размеры премий и решать, какие категории рабочих следует вознаграждать. Кроме того, предприятию дано право устанавливать высококвалифицированным мастерам и другим инженерно-техническим работникам надбавки к заработной плате в размере до 30 процентов должностного оклада.

Заработная плата, как основной путь повышения благосостояния трудящихся, будет сочетаться с ростом общественных фондов потребления и дальнейшим ростом моральных стимулов к труду.

А. ВОЛОВИК,
преподаватель Кузбасского политехнического института.

А НА ВОЛЕЙБОЛ МАХНУЛИ РУКОЙ

Идет к концу спортивное лето. Спортсмены обычно отчитываются на промежуточных финишах — в массовых соревнованиях и выступлениях. И если раньше болельщики имели какую-то связь с волейболистами, наблюдая на благоустроенных площадках стадиона «Химик» встречи районного, городского и областного масштабов, то в этом сезоне ничего подобного не было.

Волейболисты областного центра начали игры на неподготовленных площадках Рудничного района, где в соревнованиях на приз открытия сезона собрались три женские (полностью скомплектованные из школьниц) и пять мужских команд. Еще меньше было здесь зрителей. Кстати, о технической подготовке команд. Победили в этих соревнованиях волейболисты завода «Карболит», которые заняли последнее, 8-е место в 1-й группе городских соревнований.

Затем последовали встречи среди коллективов районов. Если соревнования Заводского района были наиболее массовыми, то в смысле организации они были не на высоте. Пришлось играть на одной из школьных площадок. Провели первенство и в Центральном районе. Делалось это, видимо, ради галочки в отчете.

Соревнования на первенство города проходили на площадках городского сада, где встретились между собой сборные команды районов. Кстати, на этой площадке проходил ряд игр (кубок горсада, соревновались работники торговли). И вот что характерно: эти игры собирали много зрителей. Но зато состояние площадки не выдерживает критики.

А как мы встречаем своих гостей, на каких площадках предлагаем им помериться силами? Большинство встреч проходит при закрытых дверях. Так, строители Кузбасса играли в спортивном зале «Трудовых резервов», а ежегодная спартакиада проектных и научно-исследовательских институтов собрала лишь десять мужских и женских команд. Если раньше эти соревнования привлекали волейболистов из Прокопьевска, Новокузнецка и Кемерова, то нынче на площадку вышли только спортсмены Новокузнецка. Остальные были местными. Никто из любителей волейбола не знал, когда и где проходят эти состязания.

Первые афиши этого сезона с фигурой волейболиста у сетки извещали о крупных соревнованиях — зональном первенстве сборных команд краев и областей Сибири в зачет 10-й юбилейной спартакиады школьников РСФСР. Место проведения — кемеровский стадион «Спартак». Но эти игры проходили в спортивном зале из-за отсутствия площадок на открытом воздухе. В последний день первенства юноши Кузбасса, не обладая подходящим составом и достаточной подготовкой, показав примитивную игру, уступили со счетом 0:3 нашим соседям из Томска в борьбе за третье место. Порадовали наши девушки: они были намного сильней томских школьниц во встрече за первое место и получили право участвовать в финале спартакиады. В ноябре этого года, в осенние каникулы, они вместе с юношами Иркутска будут представлять нашу зону на заключительных соревнованиях.

На финальных соревнованиях среди детских спортивных школ Министерства просвещения Кузбасс также будет представлен командой девочек, которые выиграли полуфинальные соревнования, проходившие в городе Иркутске. Сильнейшую команду зоны воспитал тренер и директор детской спортивной школы города Кемерова А. И. Теняков. Это говорит о том, что в Кузбассе, несмотря на то, что на волейбол махнули рукой, есть добрая смена. Только нужно ей дать возможность готовиться к боям.

Да и у взрослых нет такой возможности. И вот результаты. Сборная мужская команда областного совета общества «Спартак» на зональном первенстве заняла шестое место. В Томске сельские волейболисты из-за отсутствия опыта оказались на последнем месте. Чемпионы области, волейболисты кемеровских институтов, не участвовали в предварительных соревнованиях команд II группы первенства РСФСР. Мы не смогли отправить студентов на эти соревнования: из-за отсутствия средств. А волейболисты Кемеровского городского совета общества «Труд» участвовали в последнем первенстве области на «энтузиазме», после работы и не были обеспечены питанием. Такого случая не было еще за последние пятнадцать лет в практике проведения областных соревнований.

Единственным утешением для нас являются выступления команды волейболистов Кемеровского медицинского института, которую тренирует Николай Бондаренко. Выступая в городе Ленинграде, будущие врачи стали во второй раз сильнейшими среди медицинских институтов РСФСР и награждены жетонами чемпионов. Характерно, что все ребята до поступления в институт учились и работали в городах области и являются воспитанниками наших тренеров.

Тревожное положение в массовом волейболе должно заставить общественность и спортивные организации коллективов и городов со всей серьезностью готовиться к областным соревнованиям среди команд первой группы, которые состоятся в ноябре этого года. Здесь пройдет смотр сильнейших, после чего будут составлены сборные команды, чтобы отстаивать честь Кузбасса на зональных соревнованиях IV Спартакиады народов СССР 1967 года, посвященной пятидесятилетию Советской власти.

Л. ВОЛИКОВ,
волейболист 1-го спортивного разряда.

Новости футбола

ИЗ ДУШАНБЕ:

Очередную игру футболисты «Кузбасса» провели в Душанбе с местным «Энергетиком». Старший тренер Н. МАКЛАС вчера сообщил в редакцию:

На поле в Душанбе «Кузбасс» вышел в таком составе: Симович, Лукин, Николенко, Оскома, Лымарь, Черномырдин, Мусохранов, Трифонов, Сысоев, Подкользин, Раздаев.

Счет был открыт только на 77-й минуте. Это сделал Раздаев. За три минуты до финального свистка назначается одиннадцатиметровый в ворота «Кузбасса», который точно реализует Петренко (1:1).

Все футболисты провели матч очень самоотверженно. Во втором тайме Мусохранова заменил Хома, а получившего травму Симовича — Шершевский.

ИЗ ХАРЬКОВА:

В Харькове проходит финальный турнир на приз клуба «Кожаный мяч». В одной подгруппе с кемеровским «Метеором» играли юные футболисты из Тбилиси и Алма-Аты. Вчера ответственный секретарь областной Федерации футбола Ф. Л. Кудлаев телеграфировал нам из Харькова:

«Метеор» проиграл ребятам из «Делиси» (Тбилиси) 0:2 и выиграл у «Молнии» (Алма-Ата) 1:0. Гол забил Витя Гридаев.

МИТИНГ ОРФЕЕВ И МЕФИСТОФЕЛЕЙ

Мефистофель, капитан Немо, Аримис, Орфей... Каких только кличек не носят лошади, которые выступают в начавшихся в субботу на Центральном Московском ипподроме международных скачках.

Эти соревнования — традиционные. Их история началась в 1949 году. С тех пор они проводились 17 раз, поочередно в странах социализма. В Москве скачки были организованы уже дважды.

На этот раз в состязаниях, которые еще называются международным митингом, принимают участие команды конников Болгарии, Венгрии, Чехословакии и, конечно, Советского Союза. За три дня соревнований (20, 21 и 28 августа) будут разыграны 18 призов, в том числе приз социалистических стран в размере 3.000 рублей, города Москвы (2.500) и других городов, приз мира (2.000).

Среди конников много известных имен, в частности, наш прославленный жокей международной категории Н. Насибов, обладатель такого же звания Н. Лакс, который выступает за Чехословакию, где он работает сейчас тренером. Немало «знаменитостей» и среди их скакунов. Так, большой интерес, несомненно, вызовут скачки с участием нашего великолепного гнедого жеребца Анилина, который редко не приходит к финишу первым. Опытные жокеи и хорошие лошади прибыли и из-за рубежа. Так что можно предвещать упорную борьбу.

(ТАСС).

НОВЫЕ КНИГИ

«ОПРОКИНУТЫЙ ТЫЛ»

Так называется выпущенная в этом году Военным издательством книга генерала в отставке Генриха Христофоровича Эйхе.

Г. Х. Эйхе — активный и видный участник гражданской войны на Урале, в Сибири и на Дальнем Востоке. Он командовал 26-й стрелковой дивизией, затем был выдвинут командующим 5-й дважды Краснознаменной армией Восточного фронта. В своей книжке о маршале Тухачевском видный военный деятель и теоретик Красной Армии А. И. Тодорский называет имя Г. Х. Эйхе среди героев гражданской войны. (Кстати, командование 5-й армией Г. Х. Эйхе принял от М. Н. Тухачевского). Г. Х. Эйхе был первым главнокомандующим всеми вооруженными силами Дальневосточной Республики.

Монография Г. Х. Эйхе представляет большой интерес для читателей Кузбасса, так как много ее страниц посвящено событиям, происходившим в то время в нашем крае.

Автор книги рассказывает, например, о восстании крестьян Мариинского уезда (Чумайское восстание), вспыхнувшем в октябре 1918 года, о борьбе шахтеров и железнодорожников против белогвардейщины, хотя главное внимание в книге уделяется военным операциям и действиям частей Красной Армии.

Автор рассматривает вопросы возникновения и развития партизанского и повстанческого движения в Сибири (в Томской губернии и в Кузбассе, в частности), которое оказало большую помощь Красной Армии в разгроме белогвардейцев и интервентов.

Видно, что автор использовал обширный архивный материал. От этого ценность книги значительно повышается. Книга найдет себе читателей не только среди военных, но и всех тех, кто интересуется историей гражданской войны — одной из самых ярких страниц в истории нашей Родины.

А. МАЗЮКОВ.

КОЛЛЕКЦИОНЕРЫ — СЧАСТЛИВЫЕ ЛЮДИ

На прилавках книжных магазинов появилась книга Вольфрама Граллерта «Путешествие без виз. Книга о почте и филателии». В ней увлекательно и популярно рассказывается об истории развития средств связи со времени седой древности до наших дней.

Много интересного читатель узнает о почтовой службе в Древнем Риме и Китае, почте халифов, ацтеков и инков. Вольфрам Граллерт подробно рассказывает о различных способах доставки корреспонденции.

Ежедневно на протяжении вот уже 88 лет почте доверяются миллионы международных писем, и ни один из отправителей не задумывается о том, почему его письмо беспрепятственно пересекает государственные границы, путешествует без виз. На этот и другие вопросы автор в популярной форме дает ответы.

В 1840 году началась новая эпоха в истории почты. 6 мая британская почта первой в мире выпустила в обращение почтовые марки. Поэтому значительная часть книги посвящена биографии марки, истории филателии.

«Коллекционеры — счастливые люди», — сказал Гете. И мы уверены, что филателисты из этого раздела книги почерпнут много полезного по коллекционированию марок. Здесь также приводятся биографии редких почтовых марок разных стран и сведения о том, как печатаются марки.

Богат разнообразными данными по истории русской и советской почты и филателии комментарий редактора издания Б. Стальбаума.

В. КИСЛИЦЫН.
(АПН).

Шашки

Претенденты готовятся к бою

Небольшой французский городок Але (департамент Гар) скоро станет ареной ожесточенных шашечных сражений. Там с 27 августа по 11 сентября национальные чемпионы ряда стран будут бороться за право встретиться в матче с нынешним чемпионом мира советским гроссмейстером Исаром Куперманом. Этот матч состоится в 1967 году.

Кто же будет играть в турнире претендентов? Некоторые имена можно назвать уже сейчас. Остальные станут известны в ближайшие дни.

Советский Союз будет представлен двумя молодыми гроссмейстерами — чемпионом СССР Андрисом Андрейко и персонально приглашенным экс-чемпионом мира Вячеславом Щеголевым. Бельгию представит Хуго Ферпост, а Голландию — Тони Сийбрандс, который хотя и занял в чемпионате страны только второе место, но тем не менее будет играть в турнире, так как первый призер Пит Розенбург от участия отказался. Швейцария направит юного Андреаса Куюкена, а Чехословакия — Макса Реймана.

Любители стоклеточных шашек надеются увидеть в числе участников неутомимого сенегальца Бабя Си и экс-чемпиона мира канадца Марселя Делорье. Вызывает сожаление отказ Федерации шашек Австралии послать на турнир претендентов своего чемпиона 57-летнего Д. Юрка, который вот уже два года подряд легко занимает первое место в чемпионатах своей страны.

АРИФМЕТИКА ОТДЫХА

— КАК ПРОВОДЯТ СВОИ ОТПУСКА ТРУЖЕНИКИ КУЗНЕЦКОГО МЕТАЛЛУРГИЧЕСКОГО КОМБИНАТА? С этим вопросом мы обратились к председателю завкома профсоюза КМК Б. П. ЕЛЬЦОВУ.

Вот что он рассказал.

За последние четыре года на курортах и в санаториях отдохнуло 11.364 металлура и членов их семей, из них по бесплатным путевкам — 1.110 человек.

Естественно, мы не смогли бы выдать путевки такому большому количеству людей, если бы за счет фонда предприятия не построили в санаториях и на курортах страны новые корпуса. В 1962 году, например, вырос новый корпус на курорте Белокуриха Алтайского края, в 1964 году — в Ессентуках и Железноводске, в которых за год побывало 252 металлурга. Сооружены новые корпуса в Прокопьевском санатории, в здравницах на Южном берегу Крыма, в Сочи, на курорте Трускавец Украинской ССР.

В домах отдыха за последние четыре года отдохнуло более 30.000 человек, из них по бесплатным путевкам — 2.346. Кузнецкие металлурги открыли свои корпуса в Ашмаринском и Таргайском домах отдыха.

Популярностью пользуется и ночной профилакторий-санаторий «Топольники», в котором за последние четыре года отдохнули 4.352 металлурга.

— А МНОГО ЛИ ЛЮДЕЙ ПОБЫВАЛО В ТУРИСТСКИХ ПОХОДАХ И В ПОЕЗДКАХ ЗА РУБЕЖ?

— Металлурги — заядлые туристы. Каждое лето, да и в остальное время года в завком приходят сотни трудящихся. Их интересует все: и поездка по городам Советского Союза, и знакомство со странами социалистического лагеря, и жизнь капиталистического мира. 5.060 металлургов провели отпуск за последние четыре года в путешествиях по городам нашей страны, а за рубежом — 230, в том числе сталевар электросталеплавильного цеха Алексей Семененко, старший сварщик прокатного цеха кавалер ордена Ленина Иван Смирнов, машинист паровоза желдорцеха Владимир Еремченко и сотни их товарищей.

Если в прошлом году за границей побывало 75 металлургов, то за шесть месяцев нынешнего года это число достигло 70. А впереди — осень, самое подходящее время для туристов.

Отлично отдыхают дети металлургов. В прошлом году в пионерских лагерях провели каникулы 10.500 детей. Мальчикам и девочкам нравятся пионерские лагеря «Кузнецкий Артек», «Юный металлург» и другие. В прошлом же году мы открыли спортивный лагерь «Металлург», авиаспортивный лагерь «Крылатая юность». Отдыхают ребята и в тринадцати городских лагерях.

Пионерам и октябрятам тоже очень нравятся поездки по городам Советского Союза, туристские походы по родному краю. Сотни мальчиков и девочек с рюкзаками за плечами побывали в Горной Шории, на Кузнецком Алатау, подробно ознакомились с городами-героями нашей страны.

НА ВОДНЫХ ДОРОЖКАХ

ЛЕНКОЛЬН. Проплыв вольным стилем 200 метров за 1 минуту 56,2 секунды, 20-летний Дон Шолландер улучшил на одну секунду свой же мировой рекорд. Этот результат олимпийский чемпион показал во второй день розыгрыша первенства США. Автором другого мирового рекорда стала 16-летняя Покки Уотсон, имевшая на той же дистанции время 2.10,5. Любопытно, что имя школьницы из Санта-Клара будет внесено третьей (после австралийской пловчихи Фрэзер — 2.11,6 и американки Рэндэлл — 2.11,4) в официальную мировую таблицу, так как достижения в кроле на 200-метровой дистанции у женщин регистрируются лишь с 1960 года.

УТРЕХТ. Европейская лига плавания утвердила испанский город Барселону в правах хозяйки следующего чемпионата (1970 года) мастеров голубых дорожек нашего континента, так как других кандидатур не было. Программа пловцов расширяется до полной современной олимпийской программы. Это значит, что в Барселоне будет разыграно на одиннадцать золотых медалей больше, чем в Утрехте.

(ТАСС).

Во втором эшелоне

21 августа состоялись очередные матчи на первенство СССР по футболу в третьей подгруппе второй группы класса «А». Вот их результаты: «Строитель» (Ашхабад) — СКА (Новосибирск) — 1:2, «Торпедо» (Томск) — «Темп» (Барнаул) — 2:0, «Шахтер» (Караганда) —«Иртыш» (Омск) — 2:0, «Восток» (Усть-Каменогорск) — «Звезда» (Пермь) — 2:0, «Луч» (Владивосток) — «Уралмаш» (Свердловск) — 0:1, «Политотдел» (Ташкентская область) — СКА (Хабаровск) — 2:0.

(ТАСС).

СО ВСЕГО СВЕТА

Дон Фрэзер и... бикини

В витринах сиднейских магазинов, на страницах австралийских журналов и газет появились новые рекламные плакаты. Улыбающаяся женщина в модном купальном костюме — бикини, состоящем из двух узких нейлоновых тряпочек, предлагает всем желающим срочно обзавестись подобным пляжным туалетом. Здесь же громадные аншлаги: «Красиво, изящно, великолепно подчеркивает фигуру, но это — не главное. Если вы хотите плавать так же быстро, как я, купите купальный костюм, который не будет стеснять ваших движений!»

Остается добавить, что лицо женщины знают все любители плавания. В свое время фотография олимпийской медалистки, неоднократной мировой рекордсменки Дон Фрэзер не сходила со страниц спортивных газет и журналов. Полтора года назад Фрэзер выступила с резкой критикой в адрес австралийского плавательного союза и была дисквалифицирована на десять лет. После того, как все попытки мировой рекордсменки добиться «помилования» потерпели провал, Фрэзер решила, по ее же собственным словам, «использовать олимпийские медали для повседневного заработка».

Конец «самой длинной карьеры»

Торжество английских болельщиков по поводу завоевания Золотой богини было несколько омрачено несчастным случаем, произошедшим с их кумиром, старейшим спортсменом Стенли Мэтьюсом, который тренирует клуб «Порт Уэл» и даже иногда играет сам, несмотря на свои пятьдесят лет.

Мэтьюс с тремя молодыми футболистами выехал на машине из Лидса и близ города налетел на грузовик, перевозящий уголь. Больше всех пострадал Стенли. Он был доставлен в больницу с тремя переломанными ребрами, с рваными ранами на лице и на теле.

Однако, невзирая на боль, Мэтьюс сразу же, когда прибыл в больницу, спросил у врача: «Скажите, а я смогу в будущем играть в футбол?» — «К сожалению я должен констатировать, — ответил врач, — что самая длинная карьера в истории английского футбола закончилась. Единственному спортсмену, который получил за свои спортивные заслуги рыцарский крест из рук королевы, придется положить мяч на полку».

Нет худа без добра

Перед началом чемпионата мира по футболу звезда бразильского футбола Амарильдо, срочно вызванный из Италии, куда он был давно запродан, неожиданно получил травму и не поехал в Англию. Но, оказывается, нет худа без добра.

Сейчас газеты сообщили о том, что Амарильдо возвращается из Бразилии в миланский клуб «АК Милан». В Рио-де-Жанейро на днях прибыл генеральный секретарь «АК Милан» Бруно Пассалаквиа, который хотел на месте выяснить, насколько серьезное повреждение получил бразилец. Убедившись в том, что Амарильдо абсолютно здоров и на нем вполне еще можно зарабатывать денежки, генеральный секретарь заявил:

«Я очень рад, что Амарильдо не участвовал в лондонском чемпионате мира, где бразильцы потерпели столь сокрушительное поражение. Если бы в составе бразильской сборной играл Амарильдо, его репутация была бы сильно подмочена, и мы, разумеется, стали бы ему платить меньше... Так что Амарильдо только выгодал от своей травмы».

Мало денег

«У олимпийского города Мюнхена слишком мало денег на строительство», — констатирует австрийская газета «Фольксштимме». Когда Международный олимпийский комитет обсуждал вопрос о кандидатуре для проведения Олимпийских игр 1972 года, западногерманские деятели заявили, что в Мюнхене уже готова значительная часть сооружений для проведения Олимпиады, а на строительство остального комплекса имеются деньги. На самом деле все необходимые средства для олимпийского строительства намечалось выделить из налоговых поступлений. Мюнхенские отцы города рассчитывали также на то, что строительство будет начато в текущем или по крайней мере в будущем году.

Однако ожидания не оправдались. На днях финансовый инспектор городского совета сообщил о том, что за прошедшие полгода налоговые поступления сократились на 21,5 миллиона марок и, следовательно, не может идти речь о каком-то строительстве.

(АПН).

Возвращение из лагеря. Фото В. Ларина.

Служба здоровья

ТАЙНЫ «ЧЕРТОВА ДЕРЕВА»

Совсем недавно в аптеках страны появился новый тонизирующий препарат с мудреным названием «элеутерококк», который с первых же дней пользуется огромным спросом, особенно у спортсменов.

Об истории его открытия и пойдет речь в нашем рассказе.

В последние годы значительно увеличился спрос на легендарный «жень-шень». Его запасы в Уссурийской тайге заметно стали сокращаться. Есть ли в природе заменитель «корня жизни»?

Над этим много думали известный дальневосточный ученый профессор доктор медицинских наук И. И. Брехман и его сотрудники. Они часто выезжали в тайгу, беседовали с местными жителями, вновь изучали свойства дальневосточных растений. Поиски дали свои плоды. Почти на всех сопках растет кустарник, который в народе называли «чертово дерево». Ученые выделили экстракт (вытяжку) из его листьев и назвали «элеутерококком».

Мы сидим в кабинете профессора И. И. Брехмана в просторном здании Дальневосточного отделения Сибирского филиала Академии наук СССР, которое в прошлом году построено на берегу Амурского залива во Владивостоке.

— Конечно, — говорит ученый, — наш новый препарат еще не полностью изучен. Предстоят еще опыты. Но за пять лет мы многое о нем узнали. Ведь не секрет, что китайский лимонник, заманиха, левзея, маньчжурская аралия по своим тонизирующим свойствам намного уступают «жень-шеню», а вот элеутерококк — нет. Он даже чуточку мягче, нежнее. Препарат дает наивысший эффект при умственном и физическом переутомлении, при хронических заболеваниях и во всех других случаях, когда нужно чуточку «подстегнуть» уставший организм.

Профессор рекомендовал свой препарат тяжелоатлетам, борцам, боксерам, футболистам, гребцам, т. е. спортсменам, чей труд насыщен большими физическими нагрузками.

Простившись с ученым, мы прошли по лаборатории. Внимание привлекла следующая картинка. На полу десять кроликов. Пять выделялись своей быстротой, подвижностью, а пять выглядели уставшими.

— В чем дело? — задали мы вопрос профессору.

Ответ был краток:

— Элеутерококк. Первые получали его после физической нагрузки, вторые — нет.

Так благодаря усилию дальневосточных ученых медики получили еще один ценный препарат.

В. ЧЕРНЕНКО,
врач.

Кемеровский горком КПСС и исполком городского Совета депутатов трудящихся с глубокой скорбью извещают о трагической смерти летчика-инструктора

СОШИНОЙ
Людмилы Илларионовны

и выражают свое соболезнование семье погибшей.

В театрах и кино

ГАСТРОЛИ РОВЕНСКОГО ГОСУДАРСТВЕННОГО УКРАИНСКОГО МУЗЫКАЛЬНО-ДРАМАТИЧЕСКОГО ТЕАТРА в помещении облдрамтеатра. 23 августа — ЦЫГАНКА АЗА. Начало в 19 час. 30 мин.

Кинотеатр «МОСКВА».
1. Журнал МЕЧТАНИЯ О ВОРОНЕЖЕ. Новый цветной широкоэкранный фильм СНОВА ЖИВОЙ. 2 серии, производство ОАР (10, 1, 4, 6-50, 9-30).
2. СЕЛЬСКАЯ УЧИТЕЛЬНИЦА (10, 2 — для детей). МОРСКОЙ КОТ (4, 6, 8, 9-50).

Летний КИНОТЕАТР.
ЕСЛИ БЫ ТЫСЯЧА КЛАРНЕТОВ... (5, 7, 9).

Кинотеатр «КОСМОС».
1. Новый польский художественный фильм ТРИ ШАГА ПО ЗЕМЛЕ (9, 10-50, 12-40, 2-30, 4-20, 6-10, 8, 9-50. На Международном кинофестивале в Москве (в 1965 году фильм удостоен Серебряного приза.
2. ЕСЛИ БЫ Я БЫЛ БЕЛЫМ АРАПОМ (9, 10-45, 2-15, 7-30). ТОВАРИЩ ПЕСНЯ (12-30, 4, 5-45, 9-15).

Кинотеатр «ПИОНЕР».
ДАЛЬНИЕ СТРАНЫ (10, 11-50, 1-40). УЛЫБКА В РАЗГАРЕ ЛЕТА (3-30, 5-20, 7-10, 9-00).

Кинотеатр «ОКТЯБРЬ».
ВЕСЕЛЫЕ ИСТОРИИ (10). 6-Й РАУНД (12, 2, 4, 5-50, 7-40, 9-30).

Кинотеатр «МЕТАЛЛУРГ».
ТРУДНЫЕ ДЕТИ (10, 2). В ДЖАЗЕ ТОЛЬКО ДЕВУШКИ (12, 4, 6, 8, 10).

Кинотеатр «ПРОГРЕСС».
ГУСАРСКАЯ БАЛЛАДА (10, 2). В ДЖАЗЕ ТОЛЬКО ДЕВУШКИ (12, 4, 6, 8, 10).

Кинотеатр «ЛУЧ».
Широкоэкранный 2-серийный фильм СНОВА ЖИВОЙ (11-30, 4, 7, 10).

Кинотеатр «КОМСОМОЛЕЦ».
ПЯТЬ МИЛЛИОНОВ СВИДЕТЕЛЕЙ (5, 7, 9).

Дворец культуры СТРОИТЕЛЕЙ.
ЧЕЛОВЕК БЕЗ ПАСПОРТА (7-30, 9-30).

Дом культуры ХИМКОМБИНАТА.
«ТОБАГО» МЕНЯЕТ КУРС (3, 5, 7, 9).

Клуб ГРЭС.
Цветной широкоэкранный фильм АКВАЛАНГИ НА ДНЕ (3, 5-15, 7-10, 9).

Клуб КОКСОХИМЗАВОДА.
Югославский фильм ЛЮБОВЬ И МОДА (5-15, 7, 9 — детям смотреть не рекомендуется). НАРОДНЫЙ АРТИСТ БОРИС АНДРЕЕВ (к 9-час. сеансу).

Редактор
Н. Я. ТРОИЦКИЙ.

Наш адрес: г. Кемерово, ул. Трудовая, 64; телефоны: редактора 6-61-54, приемной 6-69-74, заместителей редактора 6-70-82 и 6-65-74, ответственного секретаря 6-68-81, зам. ответственного секретаря 6-65-63, отделов редакции: партийной жизни 6-61-83, пропаганды 6-66-73, промышленного 6-69-44 и 6-63-02, сельского хозяйства 6-67-82, советского строительства и быта 6-64-84, строительного 6-67-46, культуры 6-62-01, писем и рабселькоров 6-90-52 и 6-60-72, информации 6-62-37, об'явлений 6-68-72, фотокорреспондентов 6-90-63, директора издательства 6-68-72, общественной приемной 6-66-52, бухгалтерии 6-90-54, директора типографии 5-59-46.

ОП17454 Типография «Кузбасс» управления по печати. Заказ № 216.