Кемеровская областная научная библиотека ГАЗЕТНО-ЖУРНАЛЬНЫЙ ФОНД

Пролетарии всех стран, соединяйтесь!

КУЗБАСС

ОРГАН КЕМЕРОВСКОГО ОБКОМА КПСС и ОБЛАСТНОГО СОВЕТА ДЕПУТАТОВ ТРУДЯЩИХСЯ

№ 171 (11844).
Вторник,
26 июля
1966 г.

Год издания 45-й.
Цена 2 коп.

НА ТВОЕЙ УЛИЦЕ — АГИТПЛОЩАДКА!

ОДНАЖДЫ мне довелось побывать на «показательной» агитплощадке. Слов нет, оформление здесь было превосходным. Плакаты, лозунги, призывы — все ярко, броско. Проводить беседу пришел опытный пропагандист. Казалось бы, на первый взгляд, были созданы все условия, чтобы люди заинтересовались агитплощадкой. Но беседа началась перед аудиторией в... пять человек.

Этот пример я привожу с умыслом. Хочу показать одну из разновидностей формализма в агитационно-массовой работе. Кое-кто считает, что соорудил трибуну, окружил ее флажками — и все, мол, в порядке: народ пойдет. И вдруг получается иное: народ не идет... Причина в таких случаях кроется в том, что мало изучают возрастные, образовательные и другие особенности и запросы населения, стригут, так сказать, под одну гребенку, намечают цикл лекций и бесед наспех, без глубоких раздумий.

Конечно, на выяснение обстановки, на изучение интересов людей требуется много времени, но и отдача зато немалая. Во всяком случае пропагандист бросает «зерна знаний» не наугад, а на вполне конкретную почву, где можно ожидать определенных всходов. И в тех партийных организациях, где пытаются именно так работать, получается совсем другая картина. Например, коммунисты Южно-Кузбасского промкомбината в Калтане обслуживают агитплощадку на улице Красенка. Руководит всей работой на агитплощадке специальный совет, выбранный партийной организацией. К подбору членов совета коммунисты подошли очень тщательно, зная, что каждому из них предстоит трудиться на совесть, творчески. Значит, и люди должны быть инициативные, опытные.

Вот, например, инженер отдела труда и зарплаты Василий Андреевич Оленчук. Он хороший организатор. Подыскал очень удобное место для агитплощадки возле березовой рощи, соорудил с рабочими трибуну, сиденья, место для киноаппаратуры, позаботился о наглядной агитации. Другой член совета, комсомольский вожак Анатолий Важенин сумел привлечь к полезной работе молодежь улицы. Ребята соорудили маленький спортивный городок для любителей футбола, волейбола, тенниса, столики для шахматистов. Они же провели электричество. Вечерами теперь сюда выносят радиолу, организуют танцы. Молодежь обжила агитплощадку, и на лекциях большинство среди слушателей не принадлежит людям пенсионного возраста. Библиотекарь Татьяна Суслова аккуратно приносит на площадку книги, журналы, свежие газеты. Пока взрослые читают, она собирает вокруг себя малышей и рассказывает им сказки или читает о приключениях любимых детских героев — Незнайки или Буратино. Пенсионер т. Буглов, или просто дядя Миша, как тут его зовут, организовал вокруг себя пионеров и следит с ребятишками за порядком, информирует жителей о предстоящих мероприятиях. Руководит советом заместитель секретаря партбюро комбината Георгий Александрович Исаев.

По инициативе партийной организации члены совета провели своеобразный рейд, побывав у всех жителей поселка. Был составлен список, где указывались образование, возраст, место работы каждого. Участники рейда выяснили интересы будущих слушателей, чтобы ясно представлять себе, как строить массово-политическую работу. Этим дело не ограничилось. Обычно перед открытием агитплощадки Г. А. Исаев беседует с собравшимися. Пожелания записываются и неукоснительно выполняются. Именно по заявкам жителей были прочитаны лекции о трудовом законодательстве, о профилактике детских болезней и т. д.

Основной задачей агитационно-массовой работы среди населения является, конечно, пропаганда решений XXIII с'езда КПСС. Разработан специальный цикл лекций, дающий полное представление о задачах, намеченных партией на пятилетку. Эта тема оказалась точкой, в которой, как в фокусе, пересекаются интересы людей, совершенно разных по возрасту и уровню. Но и здесь лекторы имеют в виду прежде всего конкретную аудиторию, соответственно готовясь к беседе. Например, начальник отдела труда и заработной платы т. Овсянников должен был прочитать лекцию о росте благосостояния трудящихся в новой пятилетке. Зная, что большинство жителей улицы работает на комбинате, пропагандист включил в свою лекцию цифры и факты, относящиеся к коллективу предприятия. Лекция была выслушана с большим интересом, у слушателей возникло множество вопросов.

Хороших агитплощадок у нас становится все больше. Партийная организация шахты «Капитальная-2» открыла и оборудовала четыре агитплощадки. Здесь прочитаны лекции: «Итоги работы XXIII с'езда КПСС», «Международное положение и внешняя политика СССР», «Охрана общественного порядка — дело всей общественности» и другие. Демонстрируются документально-хроникальные фильмы, перед населением выступают участники художественной самодеятельности. Партийная организация горного техникума сумела организовать на порученной ей агитплощадке телепередачи.

Городской комитет партии особенно тщательно следит, чтобы агитационная работа начиналась уже в момент приглашения жителей улиц на те или иные мероприятия. Инструкторы, заведующие отделами горкома постоянно бывают на агитплощадках, дают ценные методические советы агитаторам. Кстати, на улице Красенка в недавнем прошлом агитплощадка действовала далеко не лучшим образом. Помощь со стороны горкома позволила совету преодолеть многие недостатки и работать инициативнее. Сейчас здесь продумали специальную программу для молодежи и подростков: организуют встречи с интересными людьми— ветеранами предприятия, участниками революционного движения в Сибири, передовиками производства, готовят серию лекций по вопросам эстетики.

Для активистов, работающих на агитплощадках, в горкоме провели несколько семинаров, где обсуждался наиболее ценный опыт.

Хочу немного сказать о немаловажных в агитационном деле вопросах технической оснащенности. Лекторам приходится выступать на открытом воздухе. Не каждый из них обладает мощным голосом, и порой в задних рядах большой аудитории его едва слышат или совсем не слышат. Агитплощадки необходимо оборудовать микрофонами, а это пока является нелегкой проблемой. Мало в нашем распоряжении документально-хроникальных фильмов, особенно на историко-революционные темы. Надо увеличить их выпуск.

Круг интересов советского человека широк, культурные запросы велики. Задачи идеологической работы становятся все более сложными. Решать их надо творчески, используя все возможности.

В. СМЕРТИН,
секретарь Осинниковского горкома КПСС.

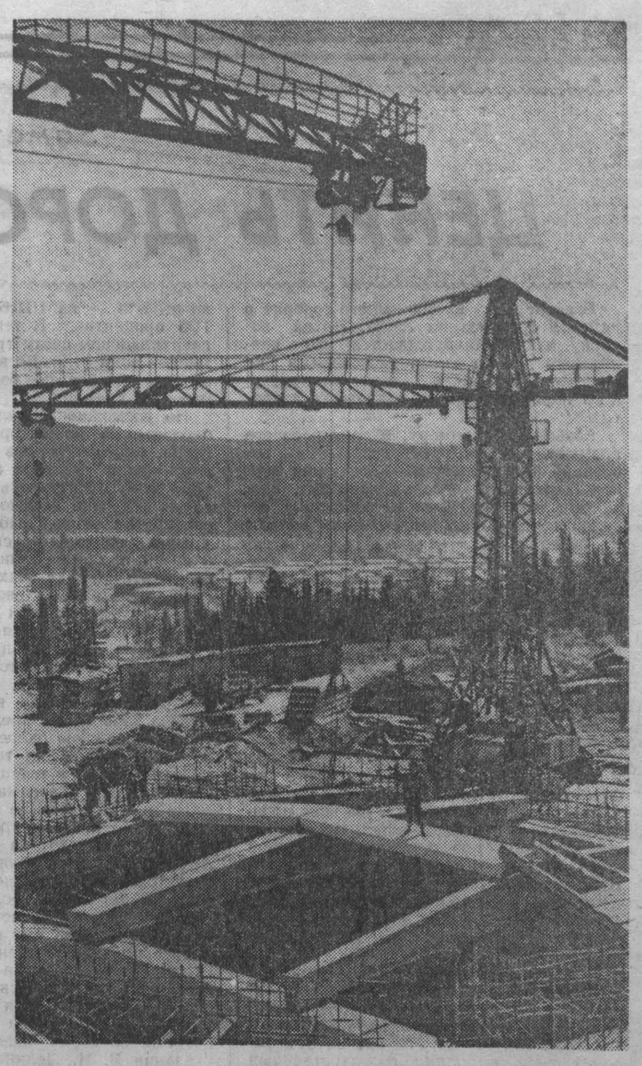

Тайга, тайга... И кажется странным увидеть среди вековых пихтачей мощные под'емные краны. Сооружается дробильно-сортировочная фабрика Кия-Шалтырского нефелинового рудника. Прямо к ней строители прокладывают железнодорожный путь. Отсюда нефелин начнет свой путь на Ачинский глиноземный завод. Строители обязались сдать фабрику к концу этого года.

НА СНИМКАХ: так выглядит строительство опускного колодца дробильно-сортировочной фабрики. Один из лучших стропальщиков Николай Латухин.

Фото Э. Эттингера.

Народное хозяйство СССР в первом полугодии 1966 года

Сообщение ЦСУ СССР

Центральное статистическое управление при Совете Министров СССР подвело итоги выполнения Государственного плана развития народного хозяйства СССР в первом полугодии 1966 года.

В сообщении ЦСУ подчеркивается, что, осуществляя задачи, поставленные XXIII с'ездом КПСС в новом пятилетнем плане, трудящиеся Советского Союза добились в истекшем полугодии дальнейших успехов в развитии народного хозяйства, под'еме благосостояния и культурного уровня жизни народа.

Промышленность. План первого полугодия по общему об'ему производства и по большинству важнейших изделий перевыполнен. По сравнению с первым полугодием прошлого года промышленная продукция выросла на 8 процентов. Увеличение выпуска продукции по отдельным отраслям промышленности составляет: электроэнергия и теплоэнергия — 10 процентов; топливная промышленность — 7; черная и цветная металлургия — 9; химическая промышленность — 12; машиностроение и металлообработка — 11; лесная, деревообрабатывающая и целлюлозно-бумажная промышленность — 3; промышленность строительных материалов — 10; легкая промышленность — 8; пищевая промышленность — 4; производство предметов культурно-бытового назначения — 13 процентов.

Полугодовой план выполнен всеми общесоюзными и союзно-республиканскими промышленными министерствами, кроме Министерства лесной, целлюлозно-бумажной и деревообрабатывающей промышленности СССР. План первого полугодия по общему об'ему производства и большинству важнейших видов промышленной продукции выполнен также всеми союзными республиками.

На новую систему планирования и экономического стимулирования в первом полугодии переведены промышленные предприятия ряда отраслей промышленности с общей численностью рабочих и служащих свыше одного миллиона человек. Предприятия, переведенные в первом и во втором кварталах 1966 года на новую систему, перевыполнили увеличенный план реализации продукции. Об'ем реализации по этим предприятиям увеличился по сравнению с соответствующим периодом прошлого года более чем на 10 процентов, а производительность труда возросла на 8 процентов.

Производство основных видов промышленной продукции характеризуется такими данными:

Электроэнергия — 266 миллиардов киловатт-часов (рост по сравнению с первым полугодием предыдущего года на 8 процентов); нефть — 128,5 млн. тонн (рост 9 проц.); газ — 70,8 млрд. кубических метров (рост на 13 процентов); уголь — 293 млн. тонн (рост на 2 процента); чугун — 34,7 млн. тонн (рост на 6 процентов); сталь — 47,6 млн. тонн (рост на 6 процентов); прокат — 37,8 млн. тонн (рост на 8 процентов); железная руда — 78,7 млн. тонн (рост на 5 процентов); минеральные удобрения в условных единицах—17,1 млн. тонн (рост на 17 процентов); серная кислота — 4,6 млн. тонн (рост на 9 процентов); синтетические смолы и пластические массы — 454 тыс. тонн (рост на 15 процентов); химические волокна — 223 тыс. тонн (рост на 13 процентов); автомобильные покрышки — 13,6 млн. штук (рост на 5 процентов); электродвигатели переменного тока — 15,2 млн. киловатт (рост на 3 процента); станки металлорежущие — 94,2 тыс. штук (рост на 3 процента); кузнечно-прессовые машины — 18,9 тысячи штук (рост на 7 процентов); приборы — на 1.122 млн. рублей (рост на 15 процентов); автомобили — 324 тыс. штук (рост на 7 процентов); тракторы — 187 тыс. штук (рост на 8 процентов); сельскохозяйственные машины (всего) — на 745 млн. рублей (рост на 3 процента); плуги тракторные — 100 тыс. штук (рост на 34 процента); комбайны зерноуборочные — 45,4 тыс. штук (рост на 8 процентов); экскаваторы — 11,4 тыс. штук (рост на 8 процентов); вывозка деловой древесины (без лесозаготовок колхозами) — 135 млн. кубических метров (уменьшение на 3 процента); бумага — 1,7 млн. тонн (рост на 12 процентов); цемент — 39 млн. тонн (рост на 13 процентов); сборный железобетон — 31 млн. кубометров (рост на 13 процентов); кирпич строительный (без производства колхозами) — 16,5 млрд. штук (рост на 6 процентов); шифер — 2,2 млрд. условных плиток (рост на 10 процентов); хлопчатобумажные ткани — 2.808 млн. квадратных метров (рост на 3 процента); шерстяные ткани — 243 млн. квадратных метров (рост на 11 процентов); льняные ткани — 295 млн. квадратных метров (рост на 8 процентов); шелковые ткани — 426 млн. квадратных метров (рост на 4 процента); швейные изделия — на 4.8 млрд. рублей (рост на 8 процентов); бельевой трикотаж — 376 млн. штук (рост на 7 процентов); верхний трикотаж — 108 млн. штук (рост на 22 процента), обувь кожаная — 259 млн. пар (рост на 7 процентов); мясо (без производства колхозами и домашнего производства населением) — 2,3 млн. тонн (рост на 24 процента); улов рыбы и добыча морепродуктов — 3,2 млн. тонн (рост на 2 процента); масло животное, сыр и другие молочные продукты в пересчете на молоко, без производства колхозами и домашнего производства населением — 19 млн. тонн (рост на 5 процентов); масло растительное (без производства колхозами и домашнего производства населением) — 1,4 млн. тонн (уменьшение на 6 проц.); консервы — 2,1 млрд. банок (рост на 0,4 процента); часы всех видов — 15,9 млн. штук (рост на 7 процентов); радиоприемники и радиолы — 2,6 млн. штук (рост на 4 процента); телевизоры — 2,1 млн. штук (рост на 28 процентов); холодильники — 1029 тыс. штук (рост на 40 процентов); стиральные машины — 1.880 тыс. штук (рост на 15 процентов); мотоциклы и мотороллеры — 372 тыс. штук (рост на 3 процента); велосипеды и мотовелосипеды — 2 млн. штук (рост на 5 процентов); мебель — на 971 млн. рублей (рост на 10 процентов).

В истекшем полугодии несколько улучшились технико-экономические показатели и использование действующих производственных мощностей в промышленности.

До сих пор, отмечается в сообщении ЦСУ, имеет место отставание в освоении производственных мощностей, введенных в эксплуатацию в последние годы в черной металлургии, промышленности строительных материалов, химической, целлюлозно-бумажной, угольной и в некоторых других отраслях промышленности.

Производительность труда в промышленности возросла на 4,7 процента, полугодовой план перевыполнен. План снижения себестоимости промышленной продукции в целом по стране также выполнен. Однако недовыполнили план и допустили перерасход средств отдельные министерства.

(Окончание на 3-й стр.).

НАГРАДЫ МАШИНОСТРОИТЕЛЯМ

За достигнутые успехи в выполнении заданий семилетнего плана по производству машин Президиум Верховного Совета СССР Указом от 23 июля 1966 года наградил орденами и медалями СССР группу рабочих, инженерно-технических работников и служащих предприятий и организаций машиностроения, работников партийных, профсоюзных и комсомольских организаций.

В том числе по **Кемеровской области:**

ОРДЕНОМ ТРУДОВОГО КРАСНОГО ЗНАМЕНИ

Шевченко Николая Федоровича — директора кемеровского завода «Строммашина».

ОРДЕНОМ «ЗНАК ПОЧЕТА»

1. **Волкова Григория Васильевича** — слесаря кемеровского завода «Строммашина».
2. **Гордеева Николая Николаевича** — мастера кемеровского завода «Строммашина».

МЕДАЛЬЮ «ЗА ТРУДОВУЮ ДОБЛЕСТЬ»

1. **Вашкина Анатолия Матвеевича** — бригадира кемеровского завода «Строммашина».
2. **Корепанова Юрия Александровича** — секретаря партийного бюро кемеровского завода «Строммашина».

МЕДАЛЬЮ «ЗА ТРУДОВОЕ ОТЛИЧИЕ»

1. **Ханстову Надежду Ефимовну** — бригадира кемеровского завода «Строммашина».
2. **Ягунова Ивана Александровича** — токаря кемеровского завода «Строммашина».

ТОРЖЕСТВЕННОЕ СОБРАНИЕ В КЕМЕРОВЕ

В субботу в областном драматическом театре им. Луначарского состоялось торжественное собрание, посвященное празднованию Дня работника торговли.

С теплыми приветствиями и поздравлениями выступили секретарь обкома КПСС З. В. Кузьмина, начальник управления торговли облисполкома П. И. Матлах. Работников торговли приветствовали представители химиков, строителей, интеллигенции города тт. Кузьмиренко, Голик, Гринберг.

Заместитель председателя облисполкома П. М. Белоус вручил группе работников государственной торговли ордена и медали СССР.

Праздник на земле Коми

СЫКТЫВКАР. (Спец. корр. ТАСС В. Амплеев и В. Шарков). Радостный праздник пришел в Сыктывкар. Повсюду кумачовые полотнища, транспаранты, цветы. Сегодняшний день войдет знаменательной датой в летопись Коми АССР. За успехи, достигнутые в хозяйственном и культурном строительстве, республике вручен орден Ленина.

На торжественное заседание в драматический театр собрались шахтеры и нефтяники, работники транспорта и связи, геологи и строители, лесорубы и животноводы...

Заседание открыл Председатель Совета Министров Коми АССР П. А. Безносов. В почетный президиум избирается Политбюро ЦК КПСС.

Председатель Президиума Верховного Совета республики Е. Ф. Катаев зачитывает Указ Президиума Верховного Совета СССР о награждении Коми АССР орденом Ленина.

Член Политбюро ЦК КПСС, первый заместитель Председателя Совета Министров СССР Д. С. Полянский под бурные аплодисменты собравшихся прикрепляет орден к знамени республики. Затем Д. С. Полянский обратился к собравшимся с речью.

Речь тов. Полянского была выслушана с большим вниманием и неоднократно прерывалась аплодисментами.

Тепло поздравили трудящихся Коми АССР секретарь исполкома Московского городского Совета депутатов трудящихся А. М. Пегов, секретарь Ленинградского горкома КПСС Н. В. Меренищев, председатель исполкома Архангельского областного Совета депутатов трудящихся К. К. Костров, первый секретарь Карельского обкома КПСС И. И. Сенькин, первый секретарь Кировского обкома КПСС Б. Ф. Петухов, секретарь Пермского обкома КПСС В. А. Константинова, председатель исполкома Мурманского областного Совета депутатов трудящихся Н. Л. Коновалов, председатель исполкома Ненецкого окружного Совета депутатов трудящихся Н. Е. Ледков, командующий войсками Уральского военного округа генерал-полковник А. А. Егоровский.

Затем выступил первый секретарь Коми обкома КПСС И. П. Морозов.

Орден Ленина, сказал он, это награда всем трудящимся Коми. От их имени тов. Морозов выразил глубокую благодарность и сердечную признательность ленинскому Центральному Комитету КПСС, Президиуму Верховного Совета СССР и Совету Министров СССР за высокую оценку успехов тружеников Коми АССР.

Участники торжественного заседания направили приветствие Центральному Комитету КПСС, Президиуму Верховного Совета СССР и Совету Министров СССР.

В заключение состоялся большой праздничный концерт, в котором приняли участие мастера искусств республики, а также коллективы художественной самодеятельности.

СВОДКА

О ХОДЕ ЗАГОТОВКИ СЕНА В СОВХОЗАХ И КОЛХОЗАХ ОБЛАСТИ НА 23 ИЮЛЯ 1966 г.

По области всеми хозяйствами сена застоговано 162.100 тонн с площади 206.000 га. Силоса из трав заложено 22.800 тонн, заготовлено травяной муки — 441 тонна, в том числе в хозяйствах птицепрома 159 тонн.

По районам план заготовки сена выполняется так (в процентах к плану):

Беловский	39,5
Юргинский	39,4
Яшкинский	39,4
Новокузнецкий	39,2
Ленинск-Кузнецкий	36,9
Промышленновский	36,9
Кемеровский	30,2
Прокопьевский	29,9
Топкинский	28,8
Яйский	25,0
Мариинский	19,5
Тисульский	18,5
Тяжинский	17,8
По области	31,0

За день по всем хозяйствам сена застоговано 20.000 тонн — с 26.000 гектаров. Суточный прирост на стоговании меньше 4 процентов. Если и впредь на сенозаготовках будут такие же темпы, то работы хватит еще на 20 дней — почти до середины августа, когда уже начнется массовая жатва.

Самый низкий показатель в Тяжинском районе, хотя суточный прирост здесь выше среднеобластного — 5,5 процента.

Тисульский район — на предпоследнем месте в области. По всем данным, здесь не торопятся наверстать упущенное: суточный прирост — 2,1 процента. Ниже среднеобластного прирост в Беловском, Юргинском, в Яшкинском районах. Лидеры при таких темпах могут серьезно отстать.

Идут последние дни июля. Надо спешить с выполнением плана сенозаготовок.

ТРЕВОЖНЫЙ СИГНАЛ

Первое шахтостроительное управление треста «Кировуголь» (начальник В. М. Юрьев) в этом году должно освоить в совхозе «Ясная Поляна» 141 тыс. руб., ассигнованных на строительство. За полугодие освоено 12,5 тыс. руб. — 9 проц. Такое положение с освоением капиталовложений, вводом жилья и производственных об'ектов вызывает в совхозе серьезную тревогу. Возникает угроза срыва государственного плана заготовок картофеля, хранения сортового семенного материала. Под угрозой срыва сооружение оросительной системы огородного участка на 184 га и оборудование рыбоводного хозяйства.

Картофелехранилище намечалось построить за 7 месяцев, строится второй год.

Оросительная система огородного участка строится также непомерно долго. Третий год мы не можем приступить к разведению рыбы.

До каких пор строители будут столь пренебрежительно относиться к сельским стройкам?

Н. ПАЦАЙ,
главный агроном совхоза;
В. СЕМЕНОВ,
старший инженер.

Заметки партийного работника

ЦЕНИТЬ ДОРОГОЕ ВРЕМЯ!

В последнее время много говорят о научной организации труда. Но на поверку часто обнаруживается, что конкретных дел за этими разговорами не следует. Нередко нет даже элементарного порядка в давно известных вопросах.

Возьмем, к примеру, баланс рабочего времени. Все ли руководители им постоянно интересуются? Когда наш горком партии организовал проверку, оказалось, что даже многие работники отделов труда и зарплаты в нем толком не разобрались и не анализировали использование рабочего времени. А сделать это стоит! Мы сравнили балансы рабочего времени шахты № 5-7 за 1940 и 1964 гг. и обнаружили, что в 1964 году возросли по удельному весу, например, прогулы и отпуска без содержания по разрешению администрации. Здесь все еще велики простои по различным причинам и другие потери.

Нельзя сказать, что мы не боремся с такими недостатками. По инициативе машиностроительного завода пятый год в городе ведется борьба с потерями рабочего времени под девизом: «Каждый час — делу коммунизма». На всех предприятиях и стройках работают штабы. Их деятельностью руководит городской штаб, созданный при горкоме партии. Штабы ведут учет потерь рабочего времени, выпускают «молнии», фотогазеты, сатирические листки, проводят массовые самофотографии, опросы по анкетам.

В целом по тресту «Анжероуголь» внутрисменные простои в очистных забоях с 19 процентов в 1961 году снизились до 12 процентов в 1965 году. В прошлом году трест 276 раз за 310 рабочих дней выполнил государственный план. В первую декаду месяца план в среднем выполняется на 99,6 процента, во вторую — на 101,6, в третью — на 106 процентов. В текущем году на сверхплановом счету треста имеется 103 тысячи тонн угля. Во всем этом немалая заслуга штабов по борьбе с потерями рабочего времени.

Но возможности далеко еще не исчерпаны, на любом предприятии города очень много резервов «живого» труда. Хотя число прогулов по тресту против 1961 года сократилось вдвое, количество их все еще велико. Прогульщики расхищают много рабочего времени, причем не только своего, но часто и своих товарищей по работе. Прав М. Мартыненко с шахты «Полысаевская-2», который в своей статье, на днях опубликованной в «Правде», говорит, что надо строже подходить к прогульщикам. На предприятиях Анжеро-Судженска применяются такие ограничения к прогульщикам, как предоставление отпусков только в зимнее время, выдача зарплаты и предоставление квартир в последнюю очередь, лишение права на приобретение товаров в кредит, лишение права в течение года на путевки на курорт и в дома отдыха.

Но и эти меры не всегда помогают. Мне кажется, надо прогулянные дни исключать из отпуска и не оплачивать. Это не будет нарушением конституционных прав. Ведь отпуск надо заработать честным трудом. А если прогульщик сам себе предоставляет отпуск, когда он захочет, какой ему еще за это отдых и материальная компенсация? Граждане СССР имеют **право** на труд — и это все очень хорошо усвоили. Но вот об **обязанности** трудиться некоторые почему-то забывают, а мы часто стыдимся вовремя об этом напомнить, забывая указание В. И. Ленина: «Никаких прав без обязанностей».

Пора, на мой взгляд, решительнее выступить против частого и беспорядочного отвлечения трудящихся от работы для выполнения общественных обязанностей. О руководителях нечего и говорить: их вызывают на всякие совещания, заседания, и к этому уже привыкли, хотя и здесь надо наводить порядок. Но ведь и рабочих вызывают очень часто. Вызывают военкомат, суд, адвокатура, милиция, прокуратура, горисполком, другие организации и учреждения. А предприятие за эти дни выплачивает зарплату. В тресте «Анжероуголь» подсчитали, что только за первый квартал текущего года из-за этого потеряно 9.000 человеко-смен, т. е. 350 человек каждый день не работали!

Нельзя ли упорядочить этот вопрос, поменьше дергать людей? Оказывается, можно. Мы, например, пригласили в горком руководителей выше перечисленных учреждений и договорились, что вызовы трудящихся будут по возможности планироваться, о необходимости явки трудящийся и руководитель предприятия будут извещаться заранее. Решили отрегулировать и часы приема, чтобы они, как правило, не совпадали с основным рабочим временем. Упорядочили учет и выдачу справок на оплату за исполнение государственных обязанностей. Справки теперь регистрируются, подписываются первым руководителем учреждения, в них указывается, сколько времени был вызванный в данном учреждении.

Наводится порядок также в оформлении на работу и увольнении. На последнем заседании городского штаба, обсуждая этот вопрос, выяснили, например, что в приемном листе шахты № 5-7 указаны 10 пунктов, где должен побывать поступающий, на шахте № 3 их чуть поменьше. Во всех листах записана, к примеру, «промпожарная», а зачем туда надо являться поступающему на работу — никто толком не может ответить. В увольнительных обходных листках — пунктов вдвое больше. И вот носится с этим «бегунком» человек, в то время как он мог бы трудиться.

А сколько женщина-мать тратит времени на устройство ребенка в ясли?! Дело дошло до того, что матери сидят по неделе в ясельном изоляторе, «приучают» ребенка. Вот документ:

«Справка дана Дубровиной Н. А. в том, что она находилась в изоляторе с ребенком с 5 мая 1966 года по 13 мая 1966 года при оформлении в детские ясли № 5. Зав. детскими яслями (подпись)».

Наконец, о постоянном и очень значительном резерве, требующем особого внимания. Дело в том, что, как показывает статистика, в среднем на наших предприятиях рабочие теряют непроизводительно не менее часа в смену из-за недостатков в организации труда. У строителей эти потери гораздо больше. Силы инженеров, экономистов, партийного актива должны быть устремлены на всемерное использование этого резерва.

Если учесть все потери рабочего времени, получатся миллионы рабочих часов, безвозвратно утраченных. В связи с этим не скажешь, подобно литературному герою: «Время, стой!» Но сказать «Время, работай на коммунизм!» — можно и нужно. И здесь хочется бросить упрек хозяйственным руководителям, многие из которых считают борьбу с потерями рабочего времени делом только общественных организаций. В. И. Ленин много внимания уделял научной организации труда и экономии рабочего времени.

Этому примеру, к сожалению, не следуют пока руководители многих предприятий, трестов, комбинатов. А между тем здесь колоссальные дополнительные возможности для успешного решения задач пятилетки.

Л. ГОЛОСОВ,
первый секретарь Анжеро-Судженского горкома партии.

ЛЮДИ С СЕКУНДОМЕРАМИ

О первых шагах бюро НОТ

В марте этого года приступило к работе заводское бюро НОТ — два инженера-экономиста и я. Ясно, что только своими силами мы не смогли бы решить и десятой доли задач. Партком, завком и администрация завода помогли наладить широко разветвленную сеть службы НОТ. Во всех цехах создали творческие бригады. В них вошло около 140 человек — начальники цехов, мастера, технологи, экономисты и передовые рабочие. Для руководства ими была создана комиссия из ведущих специалистов под началом главного инженера.

Первый экзамен мы сдавали в автоматном цехе № 35. Руководители завода выбрали его не случайно. От этого цеха во многом зависела успешная работа всего коллектива. Однако длительное время он был самым узким местом, из месяца в месяц не выполнял задания.

— Внимательно разберитесь, изучите все возможности. Цех этот будем переводить в новое помещение, нужно избежать старых ошибок. Да и во время перевода мы не можем ни на один день остановить его работу, — напутствовал нас директор завода т. Немодрук.

Когда в цех пришли люди с секундомерами, рабочие приняли их не особенно тепло. «У нас и так нормы выше, чем в других цехах», — говорили они. Но очень скоро наладчики автоматов поняли, что люди с секундомерами пришли действительно помочь им. Работники бюро НОТ открыли в цехе массу резервов. Было установлено, что более трети рабочего времени теряется из-за различных организационных недостатков, скученности и загрязненности оборудования, из-за бесполезных переходов и по другим причинам.

Чтобы правильно составить план НОТ для цеха, всем рабочим были розданы специальные анкеты по вопросам улучшения организации, нормирования и приемов труда, совершенствованию технологических процессов, созданию наиболее рациональных условий труда и др. В бюро поступили сотни ответов. Вот анкета наладчика т. Беляева. Он советовал, например, закреплять за наладчиком не 6, а 3 станка, при этом они должны находиться в одном месте, а не в разных углах, как было раньше, поставлять наладчикам чистые и ровные заготовки, подвести к автоматам маслопроводы от централизованной заправки, передать инструменты от технолога, который не имеет постоянного места, кладовщику, чтобы наладчики не теряли времени на поиски, улучшить освещение цеха, окрасить оборудование в светло-зеленый цвет и т. д. Эти и другие предложения были учтены. Организовали учебу наладчиков.

Сейчас из 30 намеченных планом НОТ мероприятий выполнено не больше половины, но результаты получены хорошие. Во всяком случае наши расчеты об увеличении производительности труда без малого на 50 процентов оказались ничуть не завышенными. Несмотря на простой техники, вызванный перемонтажом оборудования, цех стал работать ритмичнее и лучше справляться с планом.

Потом занялись изучением резервов на вспомогательных участках, в подсобных цехах, которые имели весьма внушительный вес в балансе общезаводских затрат. Можно сказать, и «простым глазом» было видно, что именно здесь у нас непочатый край работы. Взять хотя бы смоловарки. Их было три. Почему не две или одна — на этот вопрос никто не мог дать вразумительного ответа. Мы изучили все параметры этого производства и пришли к выводу, что выгоднее иметь две смоловарки. Экономится более тысячи рублей в год.

Службой НОТ проведена фотография рабочего дня вспомогательных рабочих в основных цехах. И снова вскрылись огромные резервы. Только за пять месяцев этого года удалось сократить 24 штатные единицы. Совсем недавно мы провели эту работу в цехе № 13. Выявлено 9 лишних единиц. Много недостатков мы находим и в оплате труда. В цехе № 22, например, раньше работали девять браковщиков на повременной оплате. Мы предложили перевести их на сдельную. В результате ту же самую работу стали выполнять 5 человек. Люди больше зарабатывают — и предприятию выгодно.

Для активизации деятельности наших общественных помощников на заводе в апреле и первой половине мая проводился конкурс между цеховыми творческими бригадами НОТ. Первое место занял коллектив цеха № 21, которым руководит т. Чеботарев. В цехе разработан и внедряется план научной организации труда, который позволяет повысить производительность на 8 процентов. Много интересных предложений внесли творческие бригады семнадцатого и пятнадцатого цехов (начальники тт. Зима и Шабалин).

Самым ценным результатом конкурса является то, что сейчас на заводе вопросами организации труда стали заниматься не только руководители, а сотни рядовых рабочих. Об этом свидетельствуют поступающие в бюро предложения.

Л. ПЕТРЕНКО,
начальник бюро НОТ завода «Кузбассалемент»
г. Ленинск-Кузнецкий.

Из общественной приемной «Кузбасса»

ГДЕ КУПИТЬ ГАЗЕТУ?

На складе кемеровского городского отдела «Союзпечати» скопилось значительное количество экземпляров непроданных газет.

В «Союзпечати» об'ясняют:

— Лето. Раз'ехались покупатели: кто в отпуск, кто за город. Зимой лучше...

На поверку же оказывается, что причина в столь неуспешной торговле газетами в летний период кроется совсем в другом — в отсутствии разворотливости тех, кто призван доносить газету до читателя. В отделе «Союзпечати» совершенно не учитывают, где и в какое время человек ищет газету. Попробуйте найти свежий номер «Кузбасса» на конечных остановках автобусов, откуда горожане сотнями уезжают в места отдыха. Нет, там еще не ступала нога распространителя печати. На пляже, где в эти знойные дни проводит свой досуг без малого четверть населения города, также нет продавца газет и журналов. Правда, на пристани отдел «Союзпечати» делал попытку продавать газеты, но начинали торговлю в 11 часов дня, когда уже кончался основной поток пассажиров. Выручка была невелика, и киоск закрыли.

Большой спрос на газеты в домах отдыха. В Верхотомке, например, сейчас отдыхает около 500 трудящихся. Были времена, когда здесь продавали в день по 100—150 экземпляров «Кузбасса». А сейчас газету можно найти лишь в библиотеке. Не привозят также газеты для торговли в розницу в дом отдыха Кемеровской ГРЭС.

А разве нельзя открыть продажу газет и журналов в Журавлях — в многолюдном месте отдыха кемеровчан? По минимальным расчетам, там можно было бы распространить не меньше 500 экземпляров газет.

Более желанна газета утром. Но пройдите по киоскам в 8—9 часов, не везде вы сможете купить свежий номер. А в гостиницы города газета поступает в продажу лишь во второй половине дня.

Опыт показывает, что в трамваях и автобусах, особенно на дальних маршрутах, можно ежедневно распространять сотни экземпляров газет. Но наши работники отдела «Союзпечати» никак не могут договориться об этом с транспортниками.

А. ФЕТИСОВ,
И. СМЫКОВ.

СЕМИНАР ПАРТИЙНЫХ РАБОТНИКОВ ШАХТ

В Киселевске состоялся семинар секретарей партийных организаций шахт области. В его работе также приняли участие секретари городских и районных комитетов партии, ведающие вопросами угольной промышленности, заведующие промышленно-транспортными отделами и инструкторы горкомов и райкомов партии. В течение двух дней шел деловой, обстоятельный разговор о мерах улучшения работы парторганизаций шахт по использованию внутренних резервов в свете требований XXIII с'езда КПСС.

Участники семинара заслушали доклад секретаря Киселевского горкома КПСС В. И. Дубовика о том, как горком и первичные парторганизации добиваются экономного расходования материалов. Секретарь парткома шахты № 5-7 А. С. Новиков поделился опытом борьбы с потерями рабочего времени под девизом: «Каждый час — делу коммунизма». Секретарь Прокопьевского горкома партии М. Н. Коноваленко рассказал об осуществлении мероприятий по повышению экономической эффективности при скоростном проведении подготовительных выработок, секретарь парторганизации шахты «Чертинская-Южная» П. А. Васюкович — об осуществлении бригадных планов экономии.

Обменялись опытом работы также секретарь Ленинск-Кузнецкого горкома КПСС В. И. Овденко, секретари парткомов шахт имени Вахрушева М. Я. Кесельман и им. Ярославского В. А. Кучеров.

Перед участниками семинара выступили секретарь обкома партии З. В. Кузьмина с докладом «XXIII с'езд КПСС и актуальные проблемы коммунистического воспитания трудящихся», а также заместитель заведующего отделом организационно-партийной работы обкома Н. Е. Вологдин — «XXIII с'езд КПСС и вопросы организационно-партийной работы».

Участники семинара ознакомились с опытом работы партийных организаций шахт им. Вахрушева, № 13, № 4-6, Киселевской центральной обогатительной фабрики, машзавода имени героя Советского Союза И. Черных и южно-абинской станции «Подземгаз».

В. СОКОЛОВ.

В ГОРОД—С ПАТЕНТНОЙ ЛИТЕРАТУРОЙ

Центральное бюро технической информации Кузбасского района стало направлять по городам области работников центральной научно-технической и областной библиотек с материалами об отечественных изобретениях. К нам в Анжеро-Судженск приезжали заведующая отделом спецвидов технической литературы ЦНТБ Фаина Васильевна Шадрина и старший библиотекарь областной библиотеки Людмила Ивановна Ионова. Они привезли большое количество описаний изобретений для просмотра, отбора интересующих новинок с целью внедрения на предприятиях угольной, машиностроительной и химической промышленности города.

56 работников шахт и предприятий треста «Анжероуголь» в течение двух дней просматривали литературу в Доме техники. Отобрано 90 изобретений.

М. КОЗЛОВ.

ДЕЛО ГОСУДАРСТВЕННОЙ ВАЖНОСТИ

Всем известно, что наше государство стоит на миролюбивых позициях, что партия и правительство прилагают все усилия к тому, чтобы предотвратить новую войну. Одновременно принимаются меры по укреплению обороноспособности страны.

Угроза применения средств массового поражения не только на полях сражений, но и в глубоком тылу вызвала необходимость серьезно заняться гражданской обороной. От ее организации зависит во многом не только защита тыла страны, но и успех проведения мобилизации в начальный период боевых действий. Гражданская оборона — один из важнейших факторов, определяющих жизнеспособность страны во время войны.

Возможно, эти довольно прописные истины и не стоило бы напоминать, если бы мы не забывали о них. У нас в области не везде еще понимают, как важно обучить население средствам и методам защиты от оружия массового поражения. Мариинск и Мариинский район в этом отношении не являются исключением.

К первому этапу подготовки населения по девятнадцатичасовой программе здесь приступили в конце 1963 года и в основном закончили учебу общественных инструкторов. Успешно выполнено контрольное задание. В этом немалая заслуга начальника филиала Кемеровской школы гражданской обороны т. Ветошкина.

Но подготовка общественных инструкторов — только начало дела. Руководители совхозов, колхозов и промышленных предприятий должны были раскрепить по учебным группам рабочих и колхозников, обеспечить инструкторам возможность вести занятия и тренировки. Так сделали, например, на швейной фабрике, где директором т. Ващук. Здесь еще в 1964 году люди обучены способам защиты. Неплохо отнеслись к выполнению этой важной задачи директор хлебоприемного пункта т. Васильев, начальник Мариинского узла связи т. Афанасьев, директор ликеро-водочного завода т. Злотников.

Но большинство руководителей — это в первую очередь касается района — до сих пор считают гражданскую оборону чем-то вроде художественной самодеятельности: хочу займусь, а не хочу — отмахнусь. Взять хотя бы директора совхоза «Авангард» т. Долганова. С ним несколько раз беседовали на эту тему, убеждали, предупреждали, но в работе никаких сдвигов. Точно так же смотрит на проблемы гражданской обороны директор Антибесского совхоза т. Михайлов. А ведь это вожаки передовых хозяйств района. За неправильное отношение к гражданской обороне трижды слушали на различных заседаниях директора лесоперевалочной базы т. Бородулина.

Не уделяет еще должного внимания гражданской обороне и городской комитет партии. Правда, сейчас секретари горкома больше стали интересоваться этой проблемой, но личного внимания мало: оно должно подкрепляться конкретными делами. Кого, скажем, заслушали на бюро горкома за провал подготовки коллектива предприятия к противоатомной защите? Нет таких людей в районе и городе. Пока мы ограничиваемся лишь общими разговорами и увещеваниями.

Городской штаб и филиал школы гражданской обороны могут в короткий срок подготовить специалистов для формирования защиты от атомной опасности: шоферов, бульдозеристов, автокрановщиков, химиков-дегазаторов, разведчиков-дозиметристов. Но руководители предприятий и хозяйств не выделяют для этого людей, ссылаются на отсутствие средств. А ведь средства на гражданскую оборону и обучение людей должны предусматриваться промфинпланом предприятия. Однако этого в районе и городе почему-то не делается. Отсюда и все беспорядки.

В Мариинске и районе по отчетам руководителей предприятий обучено методам защиты менее половины населения. Это достигнуто в основном за счет города, и есть все основания думать, что данные преувеличены, так как даже многие общественные инструкторы просят сейчас повторных занятий: то, что они учили год—два тому назад, уже забыто.

Н. ВАСЕНИН,
начальник штаба гражданской обороны
г. Мариинска и Мариинского района.

ПЕРВЫЕ ЗАПИСИ

Партком, завком и дирекция КМК учредили Книгу трудовых подарков кузнецких металлургов к 100-летию со дня рождения В. И. Ленина. В ней появилась первая запись — занесен коллектив теплоэлектроцентрали комбината, несколько месяцев подряд лидирующий в соревновании.

В. СЕМЕНИХИН.

Письмо в редакцию

Уважаемые товарищи!

Мы, работники шахты «Бирюлинская-1», убедительно просим вас воздействовать на строителей, чтобы они ускорили строительство детского комбината, который сооружается по кредитам шахты. Комбинат должен был вступить в строй еще в конце прошлого года. Но при таких темпах работы, как сейчас, его не будет и в этом году. Руководители треста «Кемеровошахтострой» считают, видимо, что наши дети могут обходиться без сада, и бригаду маляров, которая работала на комбинате, отправили на сооружение нового общежития. Конечно, общежитие тоже нужно, но не менее необходим и детский комбинат. Город наш новый, шахта недавно вступила в строй, население увеличивается, а те два садика, которые есть в поселке, переполнены. Мы вынуждены оставлять детей без присмотра, уходя на работу. Подумайте, какое у нас настроение в течение рабочего дня.

Бурцева, Шамшурина, Ноздреватова, Шапосудинова, Будько, Полякова — всего 19 подписей.

ПО СТРАНЕ С ФОТОКАМЕРОЙ

Луганская область. Недалеко от села Райгородка Сватовского района, там, где сливаются две небольшие речки, день и ночь работают машины. Колхозы имени Ильича, имени Мичурина и «40 лет Октября» на кооперативных началах ведут строительство водохранилища. Оно займет 175 гектаров, в его чаше вместится 7 миллионов кубометров воды. Степное море позволит оросить 900 гектаров земель.

На снимке: на строительстве водохранилища.

Закарпатская область. Выполнил свое обязательство заслуженный мастер овцеводства УССР Александр Иванович Ходакович — чабан колхоза имени Энгельса Ужгородского района. По 141 ягненку получено от каждой сотни овцематок.

За успешное развитие общественного животноводства А. И. Ходакович награжден двумя орденами «Знак Почета».

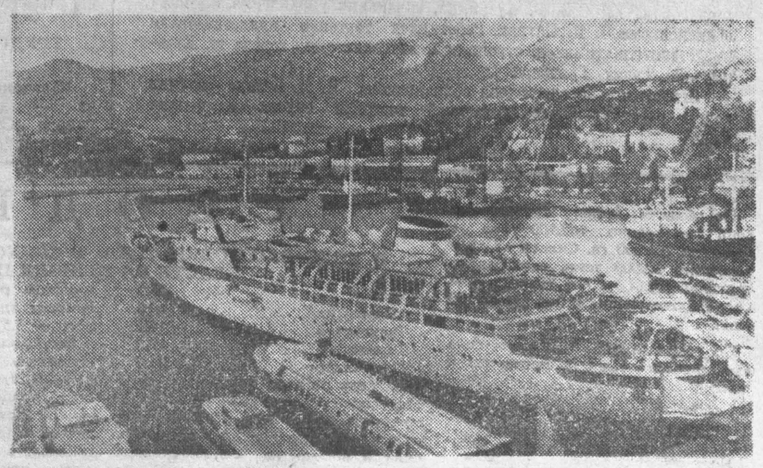

В Ялту — город-порт ежедневно приходят морские суда, на которых совершают туристские поездки тысячи людей. В текущем пятилетии завершится полная реконструкция и благоустройство этого оживленного порта на Южном берегу Крыма. За летний сезон здесь побывают тысячи иностранных туристов.

На снимке: в Ялтинском порту.

Фотохроника ТАСС.

НАРОДНОЕ ХОЗЯЙСТВО СССР В ПЕРВОМ ПОЛУГОДИИ 1966 г.

Сообщение ЦСУ СССР

(Окончание. Начало на 1-й стр.).

В связи с ростом об'ема общественного продукта и снижением издержек производства и обращения прибыль увеличилась в целом по народному хозяйству на 7 процентов, а по промышленности — на 8 процентов. Однако ряд министерств план прибылей не выполнил.

Сельское хозяйство. Колхозы и совхозы страны организованно провели весенние полевые работы: намеченный колхозами и совхозами план ярового сева перевыполнен.

Повысилась продуктивность скота и птицы. Средний надой молока увеличился по сравнению с первым полугодием прошлого года на 3 процента, яйценоскость возросла также на 3 процента. Колхозы и совхозы продают государству скот лучшей упитанности.

На 1 июля 1966 года поголовье скота в колхозах и совхозах составило: крупный рогатый скот — 70,4 миллиона голов, в том числе коров — 23,7 миллиона; свиней — 39,8 миллиона голов; овец и коз — 129,3 миллиона голов.

На основе роста продуктивности значительно выросло производство продуктов животноводства. Рост продукции животноводства обеспечил досрочное выполнение планов государственных закупок.

Сельское хозяйство за истекшее полугодие получило: 141 тысячу тракторов в физических единицах, или 294 тысячи в 15-сильном исчислении; 52 тысячи грузовых автомобилей, 42 тысячи зерноуборочных и 2.000 картофелеуборочных комбайнов, 44 тысячи жаток рядковых, 3,7 тысячи хлопкоуборочных машин и т. д. Сельскому хозяйству поставлено 14,4 миллиона тонн минеральных удобрений, что на 1,9 миллиона тонн больше, чем в первом полугодии прошлого года.

Транспорт. На всех видах транспорта увеличился об'ем грузооборота и перевозок грузов.

На новый порядок планирования работы были переведены автохозяйства общего пользования, имеющие свыше 55 тысяч автомашин. В этих автохозяйствах улучшилось использование автомобилей, сократились простои и порожние пробеги, повысились прибыль и отчисления от прибыли в бюджет.

По всем видам транспорта получены прибыли на 11 процентов больше, чем в первом полугодии минувшего года.

Капитальное строительство. Общая стоимость вновь введенных основных фондов за счет средств, выделенных по государственному плану, составила 9 миллиардов рублей. Введены в действие предприятия и производственные об'екты во всех отраслях народного хозяйства.

В сообщении ЦСУ отмечается, что план ввода в действие производственных мощностей, а также план строительно-монтажных работ по многим министерствам и союзным республикам значительно недовыполнен, вследствие недостатков, имевшихся в работе строительных и проектных организаций, а также недостатков в обеспечении некоторых строек материалами и оборудованием.

Государственные капитальные вложения составили около 17 миллиардов рублей, или на 2 процента больше, чем в первом полугодии прошлого года.

Производительность труда строительных организаций повысилась на 4 процента, себестоимость строительно-монтажных работ снизилась на 0,2 процента, прибыль подрядных организаций выросла на 5 процентов. Однако плановые задания по этим показателям недовыполнены.

Повышение материального благосостояния и культурного уровня жизни народа. Численность рабочих и служащих составила в среднем за полугодие 78,5 миллиона человек и возросла по сравнению с первым полугодием прошлого года более чем на 3 миллиона человек, или на 4 процента.

Средняя денежная заработная плата рабочих и служащих была выше, чем за соответствующий период прошлого года на 3 процента. Увеличилась выручка колхозов от реализации сельскохозяйственной продукции, что позволило повысить оплату труда колхозников примерно на 20 процентов.

Население получило за счет общественных фондов потребления пособия, пенсии, стипендии учащимся, бесплатную медицинскую помощь, бесплатно и на льготных условиях путевки в санатории и дома отдыха, содержание детей в детских учреждениях, бесплатное обучение и повышение квалификации и другие выплаты и льготы на сумму 22,4 миллиарда рублей, или на 8,4 процента больше, чем за соответствующий период прошлого года.

Об'ем розничного товарооборота государственной и кооперативной торговли за полугодие составил 52,7 миллиарда рублей и увеличился в сопоставимых ценах на 9,4 процента. Полугодовой план розничного товарооборота выполнен на 101 процент.

Продажа отдельных товаров в государственной и кооперативной торговле по сравнению с первым полугодием минувшего года увеличилась: хлебопродукты — на один процент, мясо и мясопродукты — 16, рыба, сельди и другие рыбопродукты — 8, масло растительное — на 2 процента, цельномолочная продукция — 8, сыр — 8, яйца — 8, сахар — 4, кондитерские товары — 6, картофель — 8, овощи — 2, фрукты — 40, хлопчатобумажные ткани — 3, шерстяные ткани — 4, льняные ткани — 24, шелковые ткани — 16, одежда и белье — 9, трикотажные изделия — 24, чулочно-носочные изделия — 21, обувь кожаная — 13, мебель — 8, холодильники — 54, стиральные машины — 15, пылесосы — 8, часы всех видов — 13, телевизоры — 27, легковые автомобили — 41 и т. д.

Несмотря на значительный рост товарооборота, отмечается в сообщении ЦСУ, спрос населения на некоторые товары народного потребления удовлетворяется еще не полностью.

В целом за полугодие цены на колхозных рынках крупных городов снизились на 3 процента, а продажа продуктов возросла на 13 процентов.

Внешнеторговый оборот СССР за полугодие составил 6,8 миллиарда рублей и увеличился на 4,5 процента.

Дальнейшее развитие получили народное образование, наука и культура. Различными видами обучения в стране охвачено около 72 миллионов человек. Дневные общеобразовательные средние школы окончили весной 1966 года 2.700 тысяч юношей и девушек; кроме того, 730 тысяч человек получили среднее образование в школах рабочей и сельской молодежи.

В текущем году в народное хозяйство направляется около 440 тысяч специалистов с высшим и 690 тысяч — со средним специальным образованием.

За счет государственных средств и средств жилищно-строительной кооперации введено в эксплуатацию около 500 тысяч новых благоустроенных квартир общей площадью более 20 миллионов квадратных метров. Кроме того, большое количество индивидуальных домов строится рабочими, служащими и колхозниками за счет собственных средств и с помощью государственного кредита. Однако план жилищного и культурно-бытового строительства в первом полугодии недовыполнен.

Об'ем работ по бытовому обслуживанию населения увеличился на 19 процентов, в том числе в сельской местности — на 30 процентов. Тем не менее сеть бытовых предприятий все еще недостаточна, особенно в сельской местности; качество и культура обслуживания еще не удовлетворяют потребности населения.

Население Советского Союза на 1 июля 1966 года составило более 233 миллионов человек.

(ТАСС).

МЕЖДУНАРОДНАЯ ЖИЗНЬ

26 июля 1953 года—начало народной революции

Осуществляются мечты тех, кто штурмовал «Монкаду»

«МОНКАДА» — это на Кубе слово символ. «Монкада» — это название солдатских казарм батистовской тирании, которые 13 лет назад, 26 июля 1953 года, смело атаковала, бросив вызов ненавистному режиму, горстка повстанцев во главе с Фиделем Кастро. У стен «Монкады» героически выдержало свое первое испытание «Движение 26 июля», сыгравшее впоследствии важную роль в развитии вооруженной борьбы кубинского народа против реакционной диктатуры и в совершении революции.

«Монкадой» кубинцы нередко называют теперь ту или иную битву в своей борьбе против империалистической экономической блокады, агрессий и подрывных действий. Такой «Монкадой» можно назвать и недавно закончившуюся Шестую народную сафру — уборку урожая сахарного тростника и его переработку.

Сафра — это важнейший этап кубинского сельскохозяйственного года, его «страда» в нашем понимании. В нынешнем году она длилась 172 дня — с января по конец июня. Это были дни подлинного штурма, битвы со многими трудностями.

Немало усилий приложили кубинские техники и рабочие к тому, чтобы в намеченные сроки пустить в действие все 152 сахарных завода, самому молодому из которых 30 лет. Оборудование на них (в основном американское) старое, изношенное, запасных частей нет. Мне приходилось бывать на нескольких заводах и видеть, сколько изобретательности проявляли их работники, чтобы «подручными средствами» провести серьезный ремонт машин, энергетических установок, печей. Снова одерживалась победа не только над империалистической блокадой, но в ряде мест и над контрреволюционным саботажем. Вот пример.

На заводе имени Мануэля Мартинеса Прето, под Гаваной, летом прошлого года «гусанос» («черви», как зовут контрреволюционеров на Кубе) подожгли установку по охлаждению воды, нагревающейся в технологическом процессе, в результате чего установка была уничтожена. Однако радость «червей» была недолгой. К началу сезона рабочие построили новую охладительную систему, причем более современную и эффективную. Впоследствии этот завод раньше намеченного срока выполнил установленные для него нормы производства сахара. Его работники побили рекорд суточной производительности за всю сорокалетнюю историю завода.

Настоящей битвой, битвой с природой, стала и рубка сахарного тростника. Погодные условия для Шестой народной сафры сложились на редкость неблагоприятно: в период роста тростника выпадало очень мало дождей, такой засухи не наблюдалось на Кубе с 1901 года. А когда настала пора уборки, пошли тропические ливни, серьезно затруднявшие работы на плантациях.

Кубинцы постарались сделать все возможное, чтобы при низком урожае тростника добиться максимального производства сахара. Революционное правительство провозгласило главный лозунг сафры: «За большее количество сахара из меньшего количества тростника!».

Результаты сафры, если их рассматривать только с экономической точки зрения, скромны: произведено 4.455.000 тонн сахара, на полтора миллиона тонн меньше, чем в прошлом году. Но при таком стихийном бедствии, как засуха, это неплохая цифра. Нужно сказать к тому же, что прошлогодняя цифра — одна из четырех лучших в истории Кубы.

Главное же, однако, заключается в другом — в той решимости и сплоченности, с которыми кубинский народ встал на борьбу с трудностями.

Шестая народная сафра показала, что среди сельскохозяйственных рабочих Кубы прочно утверждаются новые формы труда. Бригадный метод рубки сахарного тростника стал сейчас главным на плантациях. Бригады ручной рубки и механической подборки срубленного тростника — теперь обычное явление в государственных имениях и среди добровольцев.

Большое значение Шестая народная сафра имела в налаживании правильного стимулирования труда как в материальном, так и в моральном отношении — всемерного развития социалистического соревнования. На основе опыта прошлогодней сафры были введены новые нормы труда и шкала заработной платы, в соответствии с которыми результаты работы поставлены в прямую зависимость от количества и качества произведенной продукции, с учетом всех факторов, связанных с урожайностью, сортом тростника, местными условиями и т. д. Результатом всего этого было повышение производительности труда, улучшение качества продукции.

Ценный опыт работы накопили в закончившейся сафре Коммунистическая партия Кубы, особенно ее первичные организации, Союз молодых коммунистов Кубы, профсоюзы, массовые революционные организации. Профсоюзы организованно провели в апреле, самом напряженном месяце сафры, мобилизацию трехсот тысяч добровольцев-горожан на рубку тростника.

Естественно, что в ходе такой большой кампании, как сафра, были недостатки и возникал целый ряд проблем. Если нехватка рабочих рук на плантациях как-то компенсировалась мобилизацией добровольцев, то транспортную проблему зачастую решить было очень трудно. Пока проблемой остается и механизация уборки сахарного тростника. В прошлогодней и в нынешней сафре делались попытки, и довольно успешные, — решить эту проблему при помощи тростниковоуборочных комбайнов, сконструированных и построенных в Советском Союзе. В прошлом году на плантациях Кубы работало 500 таких машин, в нынешнем году к ним прибавилось еще 250 улучшенной конструкции. В будущей сафре кубинцы намерены использовать 800 комбайнов.

Думы и действия тех, кто когда-то штурмовал «Монкаду», направлены сегодня на строительство нового, социалистического общества на Кубе, счастливой жизни для свободного кубинского народа.

В. ЛАСКАРЕВ,
корреспондент ТАСС.

Гавана.

Куба готовится к празднику

ГАВАНА. Улицы и площади Гаваны оделись в праздничный наряд. Повсюду — на стенах домов, на окнах, на первых полосах газет — большие цифры «26»: страна подготовилась к празднованию Дня 26 июля.

В этот день она отмечает XIII годовщину одного из самых знаменательных событий в истории кубинской революции — штурма группой молодых революционеров во главе с Фиделем Кастро казарм «Монкада» в Сантьяго-де-Куба.

Как всегда в канун праздника, Куба подводит в эти дни итоги своих достижений за годы народной власти. Успешно выполнена революционная программа, сформулированная Фиделем Кастро в его знаменитой речи на суде над участниками штурма «Монкады». Проведена аграрная реформа, осуществлен закон о городской реформе, в соответствии с которым плата за жилище стала доступной народным массам.

Одной из самых массовых революционных организаций Кубы является Федерация кубинских женщин. Более полумиллиона «федерадас», как называют ее членов, активно работает плечом к плечу с мужчинами на всех фронтах строительства социализма.

НА СНИМКЕ: заседание Национального комитета Федерации. Председательствует генеральный секретарь комитета Села де лос Сантос. Представительницы провинций Кубы обсуждают рабочий план, в нем предусматривается повышение политического, культурного и технического уровня женщин, более широкое вовлечение их в сельскохозяйственные работы, участие в спорте, народном здравоохранении, в защите родины.

Фотохроника ТАСС.

УДАРЫ ЮЖНОВЬЕТНАМСКИХ ПАТРИОТОВ

ЛОНДОН. Южновьетнамские партизаны 23 июля обстреляли из минометов американскую авиационную базу в двух милях от центра Дананга.

Ссылаясь на американского военного представителя, корреспондент агентства Рейтер сообщает, что в результате обстрела повреждено 16 самолетов и ранено 32 военнослужащих.

24 июля патриоты Южного Вьетнама захватили военный лагерь сайгонских войск, нанеся гарнизону тяжелые потери.

ВЗРЫВ НА АМЕРИКАНСКОЙ БАЗЕ

ТОКИО. Жители японского города Иокосука 23 июля могли наблюдать огромный, высотой в несколько десятков метров столб дыма, поднявшийся над артиллерийским складом ВМС США в Ураго (район Иокосука). Перед этим на складе был слышен оглушительный взрыв.

На запрос японских пожарников, которые были извещены о взрыве жителями, американские власти заявили, что в тоннеле склада взорвалось несколько бочек авиационного горючего.

Иокосука — японский порт, занятый 7-м флотом ВМС США. Порт используется в качестве тыловой базы снабжения в агрессивной войне во Вьетнаме.

НОТА ПРАВИТЕЛЬСТВА ГДР

БЕРЛИН. Правительство ГДР направило ноту идентичного содержания правительствам государств антигитлеровской коалиции и ряда других стран. В ноте говорится, что изданный в Бонне 23 июня так называемый «Закон об ограниченном сроке освобождения от немецкой юрисдикции» является грубым нарушением основных соглашений государств антигитлеровской коалиции, в частности Потсдамских соглашений.

В ноте отмечается, что этим законом западногерманская федеральная республика прокламирует агрессивные притязания на территории Германской Демократической Республики, Народной Республики Польши и Советского Союза.

Правительство ГДР заявляет решительный протест против этого служащего реваншистским и агрессивным целям закона и считает его недействительным.

НАКАНУНЕ ХИРОСИМСКОЙ КОНФЕРЕНЦИИ

ТОКИО, 25 июля, (ТАСС). 6 августа открывается Хиросимско-Нагасакская конференция за запрещение атомного и водородного оружия, созываемая по случаю 21-й годовщины атомной бомбардировки японских городов. Конференция обсудит вопросы усиления борьбы за прекращение американской агрессии во Вьетнаме, за всестороннее прекращение ядерных испытаний, предотвращение распространения и полное запрещение ядерного оружия.

Среди главных лозунгов конференции, сказал, выступая на пресс-конференции представитель Национального конгресса за запрещение ядерного оружия Масадзи Судзуки, — призыв к немедленному прекращению варварских бомбардировок ДРВ, выводу всех иностранных войск и удалению военных баз с территории Вьетнама, требование предоставить вьетнамскому народу права самому решать свои дела.

Вьетнамская война, сказал Судзуки, несет такую же опасность народам, как и сброшенные 21 год назад на Хиросиму и Нагасаки американские атомные бомбы. Борьба против агрессии во Вьетнаме стала ныне главной задачей нашего движения.

На пресс-конференции было сообщено также, что 17 стран и три международные организации уже известили о своем согласии участвовать в Международной конференции за запрещение атомного и водородного оружия, которая состоится 5 августа, накануне Хиросимско-Нагасакской конференции в Хиросиме. На конференции, как полагают, будут присутствовать свыше 50 иностранных делегатов и 51 делегат из Японии.

АЛЛЕЯ РЕСПУБЛИК СССР В ПОЗНАНИ

ВАРШАВА. В Познани открыта Аллея республик СССР в сооружаемом здесь парке братства по оружию и польско-советской дружбы. В ее создании и декоративном украшении участвовали организации и жители Москвы и Ленинграда, Киева и Курска, Волгограда и Севастополя и еще тридцати городов Советского Союза. Несколько тысяч деревьев, кустарников и цветов прислали сюда многие районы Страны Советов.

(ТАСС).

ЖИЗНЬ ДОРОЖАЕТ...

ВАШИНГТОН, 25 июля. (ТАСС). Стоимость жизни в Соединенных Штатах в июне этого года вновь возросла.

По данным министерства труда, рост цен в стране на потребительские товары в течение первых шести месяцев этого года достиг рекордного уровня за последние восемь лет.

За последний год цены на эти товары поднялись на 2,5 процента.

То, что можно было купить за 10 долларов в 1957—59 гг., теперь обходится американцу в 11 долларов 29 центов.

Положение в Индонезии

ПАРИЖ, 25 июля. (ТАСС). Командующий гарнизоном Джокьякарты запретил проведение в городе демонстраций без предварительного разрешения. Как сообщает корреспондент агентства Франс Пресс из Джакарты, ссылаясь на Индонезийское информационное агентство АНТАРА, этот приказ был издан в связи с усиливающейся напряженностью на Центральной Яве в результате столкновений между сторонниками и противниками президента Сукарно.

☆ ☆ ☆

ЛОНДОН, 25 июля. (ТАСС). По сообщению корреспондента агентства Рейтер из Джакарты, закончился суд над бывшим командующим противовоздушной обороной Джакарты майором Сукрисно, которому было пред'явлено обвинение в причастности к событиям 30 сентября 1965 года. Специальный военный трибунал приговорил его к пожизненному тюремному заключению.

☆ ☆ ☆

ЛОНДОН. Президент Индонезии Сукарно встретился с руководителями армии и политическими лидерами, сообщает корреспондент агентства Рейтер из Богора. После совещания, которое продолжалось четыре часа, было об'явлено, что новый кабинет Индонезии будет «антикоммунистическим и антиимпериалистическим».

Наиболее вероятным кандидатом на пост главы правительства считают генерала Сухарто, отмечает корреспондент.

НОВАЯ ПОРЦИЯ ПУШЕЧНОГО МЯСА

ПХЕНЬЯН. Клика Пак Джон Хи направила в Южный Вьетнам еще 600 солдат для участия в боях в Южном Вьетнаме, передает Центральное телеграфное агентство Кореи.

ПО СЛЕДАМ ПИСЬМА

ГОСТИ С ОБРЕЗАМИ

ДОРОГАЯ редакция!

В жизни мне много пришлось испытать невзгод, грамотой я владею неважно. Поэтому, что не так напишу, вы уж извините меня и сами поправьте...

Сейчас я шофер пивзавода, а до этого три года работал в парниково-тепличном совхозе «Северный». Честным трудом заслужил там уважение коллектива и оставил добрую память. Я сужу об этом по тому, что на все праздники работники совхоза приглашают меня к себе в гости. Так было и на этот раз. Получив приглашение, я оделся, как полагается, и пришел на праздник с радостным настроением.

Но праздник испортили хулиганы. Честно признаюсь, когда хулиганы завязали скандал, я не собирался вмешиваться, попытался отойти в сторону. Но когда у одного из этих уродов я увидел обрез, то не смог уж оставаться равнодушным... Не знаю, как бы кто другой поступил на моем месте, но я, когда увидел, как хулиган прыгает из окна и пытается скрыться, побежал за ним. Но тут на меня набросился парень в голубой рубашке и начал бить кулаками по голове... Хорошо, что скоро подбежали люди... Так я и ушел с праздника обиженным и запачканным в грязи от рук хулиганов.

Я очень люблю жизнь, да и что нам не жить. Вот я сейчас пришел с работы, сижу в светлой и чистой комнате и смотрю телевизор. Но радость жизни омрачает мысль, что рядом с нами еще живут уроды, которым ничего не стоит испортить тебе настроение, оскорбить, а то и отнять жизнь.

В. ЧЕРНАТ.

ЧТО ЖЕ случилось в совхозе «Северный»?

В последнюю субботу июня там был традиционный праздник красной борозды. Весенне-полевые работы завершены — можно и повеселиться. У всех было приподнятое, радостное настроение. Никто и внимания не обратил на трех незваных гостей. Зато они скоро обратили на себя внимание: «нализались», начали дебоширить. Под пиджаками у них люди заметили обрезы. Тут уж, конечно, не до веселья. Одного из «гостей» сразу же обезоружили и затащили в контору. Но пока директор совхоза набирал номер телефона милиции, «гость» махнул в закрытое окно. Услышав звон стекла и заметив убегающего парня, Владимир Иванович Чернат попытался его задержать. Но на выручку хулигана кинулся его приятель...

Хорошо, что подоспела милиция. Хулиганов отправили в вытрезвитель, а затем привезли в Кировское отделение милиции. Здесь «гости» назвали себя. Первым оказался Владимир Хомяков, электрослесарь ЖКО, вторым — Владимир Новиков, ученик ГПТУ-61, и третьим — Виктор Кривоносов, ученик-футеровщик управления «Востокхимзащита».

У первых двух были отобраны заряженные обрезы.

Когда отцу Хомякова сообщили, что его Володька, пьяный с обрезом в руках, попал в милицию, он сказал жене: «Собери ему старую одежонку и пойдем уж проводим...». Но Володька явился домой с гордо поднятой головой и разыграл роль незаслуженно обиженного и оскорбленного человека.

В Кировском отделении милиции об'яснили это просто: во-первых, налицо не оказалось пострадавших, а, во-вторых, изготовление и ношение гладкоствольных обрезов не преследуется законом (?!). Вот если бы хулиганы были вооружены финками или свинчатками, тогда другой разговор. Тогда бы мы их могли привлекать к ответственности на основании статьи 218 Уголовного кодекса, предусматривающей заключение до пяти лет, а то гладкоствольные обрезы...

Может быть, это и так. Но, согласитесь, разве человеку будет легче от того, что хулиган поколечит его, а то и убьет из гладкоствольного, а не из нарезного обреза?

Так вправе ли мы ждать, когда грохнет выстрел?!

В данном случае работники Кировского отделения милиции поступили именно так: отпустили хулиганов с миром и даже не сообщили о случившемся в коллективы, где работают и учатся эти люди.

Правда, один звонок из милиции был в ЖКО. Там на него «отреагировали» так: карикатуру на Хомякова поместили на доске «Те, кто позорит наш коллектив». А по сути дела в коллективе никто ничего толком и не знал, верили басням, которые рассказывал хулиган, и даже сочувствовали ему.

Хомяков похваляется, что он больше года ходит гулять с девочками с обрезом за поясом, а дома прячет его внутрь радиоприемника. Не отрицает он и того, что в тот субботний день самовольно ушел с производства и, вооружившись, отправился в совхоз...

А преподаватели и мастера производственного обучения Кемеровского профессионально-технического училища № 61 вообще ничего не знали о похождениях Владимира Новикова. Не знали и о том, что Новиков ходит с обрезом и не разряжает его даже тогда, когда прячет в шифоньер. Из последней получки он сунул матери в руки десятку, а остальные пропил. И на праздник в совхоз, как он сам подтверждает, пошел лишь за тем, чтобы перехватить у матери «рублишко на кино». Мать в это время работала на кухне совхозной столовой. Она догадывалась, на какое кино сыну потребовались деньги, но не отказала. А сын тут же пошел в буфет, где его уже поджидал дружок по кличке Пахом...

Третий хулиган Виктор Кривоносов, вернувшись из милиции, похвалялся среди товарищей: «Ох, и повеселился я на «красной борозде», кого-то «погладил» так, аж в милиции очутился...».

Нет, не раскаиваются хулиганы в том, что произошло. Больше того, героями себя чувствуют. И, кто знает, может быть, новые обрезы заряжают взамен из'ятых милицией?

Прав В. И. Чернат. К этому нельзя относиться равнодушно. Безнаказанность — самая лучшая питательная среда для хулиганов, для превращения их в преступников.

Надо, чтобы каждый, кто пытается посягать на покой, здоровье советского человека, твердо знал, что его ждет самое строгое наказание.

И будет правильно, если те, кому положено, именно с этих позиций вернутся к происшествию в совхозе «Северный».

Ив. ВЕДРИН.

г. Кемерово.

ПЕРВАЯ ВСЕКУЗБАССКАЯ

Таких спортивных состязаний еще не было. Они родились у нас в Кузбассе. Первая Всекузбасская профессионально-техническая спартакиада сельской молодежи собрала под своими знаменами десятки сильнейших молодых специалистов колхозов и совхозов области. Примечателен и тот факт, что спартакиада проходила на стадионе опытно-показательного хозяйства «Новостройка».

Участников спартакиады тепло поздравил и пожелал успехов в спортивной борьбе первый секретарь обкома ВЛКСМ Б. Н. Рогатин.

Пожалуй, больше всех привлекли болельщиков в первый день спартакиады состязания молодых доярок. Особенно викторина. Это настоящий экзамен. На столике перед судьями разложены билеты с вопросами. Вопросы сложные, требующие всесторонних знаний. Здесь речь идет и о составе белков в кормах, витаминах, физиологии животных, вопросы по ветеринарии. И как было приятно слышать четкие ответы молодых доярок.

Лучше всех ответила доярка из команды Ленинск-Кузнецкого района Тамара Скрипникова. Быстрее всех собрала она и доильный аппарат. Тамара стала победительницей в состязаниях и завоевала алую ленту чемпиона. На втором месте Валентина Михайлова (Тяжинский район), на третьем — Валентина Николаева (Кемеровская опытная станция).

Техническая эстафета — самая интересная. Хлопок стартового пистолета — и участник стремительно проходит с 30-килограммовым грузом на спине стометровку. Затем нужно бросить гранату, проверить состояние автомобиля или трактора, завести его и выполнить упражнение по фигурному вождению (у трактористов, кроме этого, необходимо подвести машину к плугу и соединить агрегат). Последние 50 метров к финишу участники бегут налегке.

Сильнейшим среди водителей в технической эстафете оказался тяжинец Василий Абушкин. На второе место вышел представитель Кемеровского района Алексей Репин. Среди трактористов в эстафете победил спортсмен из Кемеровского района Владимир Черкашин. Беловец Иван Черных и механизатор Яшкинского района Анатолий Большанин поделили другие призовые места.

Абсолютным чемпионом среди молодых водителей стал кемеровчанин Алексей Репин. Беловец Иван Нестеров на втором месте, на третьем — Юрий Юбков из команды Яшкинского района.

Среди трактористов алую ленту абсолютного чемпиона завоевал новокузнечанин Алексей Попов. Кемеровчанин Юрий Котельников и тяжинец Владимир Ротозеев стали призерами.

В общем зачете победила дружная команда Кемеровского района. Спортсмены Тяжинского района на втором месте. Молодые селяне Беловского района — на третьем.

В Кузбассе родилась новая традиция. Теперь такие соревнования будут проводиться каждый год.

В. МОИСЕЕВ.

ПРАЗДНИК ПРИЗЫВНИКОВ

Теплое июльское воскресное утро. Кемерово в праздничном убранстве. Гремит музыка. По улицам с песней идут виновники торжества — колонны призывников. С ними офицеры в парадной форме, при орденах. Жители областного центра нескончаемым потоком спешат на стадион «Химик», чтобы отметить традиционный в городе день призывника.

Украшенный флагами и транспарантами стадион. К 11 часам здесь собралось много молодежи, родители призывников. Льются песни о том, как уходили комсомольцы на гражданскую войну, как громили фашистских захватчиков в годы Великой Отечественной.

Звучат фанфары. Они возвещают о начале парада. Его открывает колонна ветеранов Великой Отечественной войны во главе с полковником запаса Андреем Михайловичем Ященко, участником штурма Сапун-Горы и Берлина.

В колонне ветеранов — герои боев под Москвой и Ленинградом, славные защитники Севастополя и Одессы, участники исторических сражений у стен Сталинграда и на Орловско-Курской дуге.

Стройными рядами маршируют призывники. Они в парадной форме — в белых рубашках, темных брюках. В их рядах — ударник коммунистического труда слесарь завода «Карболит» Виктор Котляров, шофер коксохимического завода Владимир Хохлов, комсомолец, боец пожарной охраны Ново-Кемеровского химкомбината Леонид Некрасов, приборист Ново-Кемеровской ТЭЦ Александр Воробьев, электромонтер завода Виктор Кривобрюхов, электросварщик ордена Ленина завода «Кузбассэлектромотор» Юрий Антонов. Они и многие другие — спортсмены-разрядники, сдали нормы на значок «Готов к защите Родины».

Затем на зеленое поле стадиона выходит подразделение курсантов Кемеровского военного училища связи. Подразделением командует участник Великой Отечественной войны Н. И. Гуляев. У многих курсантов блестят знаки солдатской славы, они на отлично и хорошо сдали выпускные экзамены.

...Секретарь городского комитета КПСС В. Н. Ганин об'являет праздник юности открытым. Слово предоставляется областному военному комиссару генерал-майору В. Г. Афонину.

— Каждый строитель коммунизма, — сказал генерал, — трудится на своем участке в промышленности, в сельском хозяйстве, в науке. Вы через несколько месяцев наденете военную форму советского солдата и будете выполнять свой патриотический долг перед Отчизной, охранять мирный созидательный труд наших людей. Вам доверят самое дорогое — защиту любимой Родины. Гордитесь этой высокой честью. Овладевайте нашей первоклассной, грозной для врагов боевой техникой.

Призывников тепло приветствовал Герой Социалистического Труда мастер цеха коксохимического завода Сергей Матвеевич Кудрявцев. Взволнованную речь произнесла мать призывника Юрия Антонова — Евдокия Власовна:

— Дорогие наши дети! Я говорю от имени тех, кто дал вам жизнь, кто 19 лет назад радовался первым вашим шагам, первым словам. Мы, ваши родители, с чувством гордости за вас — молодых, здоровых, грамотных, готовых идти охранять рубежи нашего самого мирного государства — даем вам наказ, чтобы вы честно и добросовестно служили Родине. Надеемся, что вы будете достойными защитниками нашего Отечества.

Успехов вам в предстоящей армейской службе!

Крепкого здоровья и благополучного возвращения на родную кузбасскую землю!

От имени призывников выступил слесарь Анатолий Сердюков.

— Недалек тот день, — сказал он, — когда мы встанем в ряды нашей доблестной Советской Армии. Велика честь быть воином Страны Советов. Высоко и с достоинством мы будем нести звание воина, никогда не уроним этой чести. От имени призывников заверяю вас, что мы до конца выполним свой священный долг.

Начинается спортивная часть праздника. Призывники соревнуются в эстафетном беге 4×200 м. Победу одержали юноши Центрального района. В перетягивании каната сильнейшими оказались спортсмены этого же района, второе место заняли представители Кировского района. Победителям были вручены грамоты областного военного комиссара.

Под плавные мелодии вальса на поле стадиона вышли курсанты Кемеровского военного училища связи подразделения офицера Н. И. Головко. Четко, красиво выполняли они комплекс упражнений утренней зарядки. А курсанты подразделения В. М. Полосухина показали урок строевой подготовки. Порадовали присутствующих блестяще выполненными гимнастическими упражнениями мастер спорта курсант Владимир Шишкин и перворазрядник курсант Владимир Бородин.

Весело прошла военизированная шуточная эстафета из десяти этапов.

Юные авиамоделисты городского клуба ДОСААФ показали интересные соревнования моделей кордовых машин.

Праздник призывников продемонстрировал любовь нашего народа к Советской Армии, стоящей на страже мира и труда.

Н. МАХОВ,
полковник в отставке.

г. Кемерово.

НАШИ — В ПОЛУФИНАЛЕ

ЛОНДОН. (ТАСС). Победив в четвертьфинальном матче чемпионата мира по футболу венгерскую сборную со счетом 2:1, наша команда вышла в полуфинал. Голы у нас забили: Численко — в первом тайме и сразу же после перерыва Паркуян. У венгров — Бене.

☆ ☆ ☆

В субботу определились четыре команды, которые завоевали право выступать в полуфиналах чемпионата мира по футболу. Это сборные СССР, Англии, Португалии и ФРГ. В четвертьфинальных матчах Португалия победила КНДР — 5:3, Англия — Аргентину — 1:0, а футболисты ФРГ — уругвайцев — 4:0.

Вчера в полуфиналах встретились СССР—ФРГ, Англия — Португалия.

(ТАСС).

ЗНАКОМСТВО СОСТОЯЛОСЬ

К итогам первого круга

В минувшую субботу состоялись последние матчи первого круга розыгрыша первенства страны по футболу в третьей подгруппе второй группы класса «А».

Обычно к этому событию приурочивается подведение итогов. Сколько забито голов всего и в среднем за каждый матч, сколько в протоколах судейских бригад записано предупреждений и зафиксировано удалений с поля, чья команда продвинулась вперед, а чья, напротив, отстала.

Мы не будем заниматься статистикой. И не потому, что не верим в об'ективность обобщенных цифровых показателей. Просто пока эти цифры почти ничего нам не скажут: их не с чем сравнивать.

Поговорим о некоторых особенностях третьей подгруппы.

Десять новичков из класса «Б» держат в ней экзамен на футбольную зрелость. Экзаменаторами, причем строгими, бескомпромиссными, выступают восемь команд, которые можно назвать старожилами высшей лиги.

Лидируют «Политотдел» и «Уралмаш». Но рядом с ними СКА (Хабаровск). Далее снова пара старожилов — «Алга» и «Локомотив». Их уверенно подпирают «Луч» и «Темп» — наши давние знакомые по классу «Б». Прочно обосновались новички в середине турнирной таблицы. Правда, замыкает ее «Восток», но в соседях у него именитые «Энергетик» и «Шахтер». Таким образом, прогнозы некоторых «теоретиков» большого футбола о том, что в третьей подгруппе получится «игра в поддавки», мягко говоря, не оправдались. Первый круг порадовал нас встречами высокого спортивного накала, победителям приходилось каждый раз мобилизовывать все свои силы и умение.

Как это об'яснить? Одни считают, что мастерство игры команд второго эшелона заметно возросло. Другие придерживаются того мнения, что экзаменаторы на поверку оказались довольно сговорчивыми и ссылаются на СКА (Новосибирск). И те, и другие, надо сказать, далеко не оригинальны. Они не дают ответа на поставленный вопрос.

Новички, безусловно, уступают своим старшим товарищам в технике и тактике. В этом нет ничего удивительного и тем более обидного. Примером тому может служить кемеровский «Кузбасс». Помните, как мы радовались рождению подвижного треугольника — Ю. Лукин, Н. Черномырдин, В. Егоров, атакующим рейдам скоростного защитника А. Лымаря, действиям выдвинутого на острие атаки рослого И. Подкользина. Все это появилось в начале сезона. А что добавилось? В последних встречах слабо выступает, видимо, уставший Черномырдин, и знаменитый треугольник начинает топтаться на месте. Лымарю удается не больше двух—трех рейдов за всю игру. Подкользин, который по-прежнему не может погасить мяч и принимает его, как правило, стоя спиной к воротам, для хорошего защитника не представляет реальной опасности.

А победа над «Иртышом»? За первые 15 минут наши ребята забили два мяча, могли забить четыре. Все правильно. Однако, именно победа над «Иртышом» заставляет нас насторожиться. Поначалу для гостей в диковинку был каждый ход, который предложили им хозяева поля. Но как быстро они разгадали направление заученных комбинаций и нейтрализовали их!

Фактор неожиданности теперь придется списать в архив первого круга. Команды познакомились друг с другом, запомнили сильные и слабые стороны противника. Нельзя делать ставку только на отличную физическую подготовку — хватило бы дыхания, а там перебегаем. Единственно верный путь к успеху — неустанное совершенствование технического мастерства, разнообразие тактических приемов.

Условия для этого есть. «Кузбасс» — ансамбль довольно своеобразных исполнителей. Речь идет о том, чтобы найти и отработать такие комбинации, в которых полнее раскрылись бы атакующая мощь Ю. Лукина и В. Мусохранова, организаторские способности и точные передачи В. Егорова, скоростные качества В. Раздаева.

Надо смелее вводить в игру молодежь. Это, конечно, связано с определенным риском. Выступавший в последнем матче в линии полузащиты В. Сысоев показал нам завидную работоспособность и не более. Еще слабо вписывается в общий ансамбль И. Хома. И все-таки решительное расширение состава — первейшая необходимость. В третьей подгруппе нагрузки на каждого футболиста особенно велики. Недостаток мастерства приходится компенсировать подвижностью. А тут еще огромные расстояния, резкие климатические различия.

По-прежнему, к сожалению, остается нерешенной проблема подготовки резервов. Как известно, в третьей подгруппе нет дублирующих составов — слишком накладно. Где же готовить смену? На наш взгляд, правильный выход нашли свердловчане. Дубль этой команды играет в классе «Б». В Кемерове такой возможности нет. Но кто мешает включить в розыгрыш первенства области команду, которая была бы укомплектована молодыми перспективными футболистами и выступала под флагом одного из предприятий? Такая команда находилась бы под постоянным наблюдением опытных тренеров, работала бы по их планам, а перед молодежью открылись бы реальные перспективы перехода в высшую лигу футбола.

В футболе успехов добивается не только та команда, которая овладела секретами техники и тактики. Важны волевая подготовка, игровая дисциплина, наконец, сплоченность коллектива. «Кузбасс» закончил первый круг, сохранив первоначальный состав. Это хорошо. Надо и дальше укреплять коллектив, решительно отметая все, что может нарушить его целостность.

Набрав 17 очков из 34, «Кузбасс» подтвердил свой статут надежного середняка, оставив за собой таких своих соперников, как «Иртыш», «Торпедо» «Звезда», СКА (Новосибирск). Но основные бои еще впереди. К ним надо готовиться настойчиво и постоянно.

Итак, 28 июля начинается второй круг. «Кузбасс» принимает торпедовцев из Томска. Напомним, что в первой встрече победили со счетом 1:0 томичи.

В. СВЕТЛОВ.

СРЕДИ тех, кто о язях лишь наслышан, бытует мнение, будто эту рыбу лучше и приятнее ловить, чем есть. Костистый он, говорят, какой-то, и потому у тарелки с ухой или сковородки должных оборотов не наберешь. А вот ловить — ух, и удовольствие! Язь — хитер, берет насадку нежно, цепляется обычно краешком губы, так что надо быть очень внимательным. Упирается же он при вытаскивании из воды, как бык. Удилище дугой, леска звенит. Часто срывается, нужен подсак... И вообще, если бы не было в наших реках язя, само понятие «рыбацкие зори» обмельчало бы.

А каков практический взгляд на сей счет энтузиастов, которым удавалось анатомировать язя и видеть его в котелке с дымящейся ухой? Как перехитрить эту умную, проворную и осторожную рыбу, лучше других понимающую неукротимые, не знающие преград стремления любителей?

Сам процесс ловли язя действительно очень увлекательный. Испытать его нынче предоставляется большая возможность: текущий год, можно сказать, язевый. Рыба эта чаще, чем в предыдущие годы, берет и на Томи, особенно на участке от Усть-Нарыка до Городка, и на Ине, и на Кие. Потому и случаев схода с крючка стало больше. Кстати, срывается он не чаще, чем тот же премудрый пескарь. Сопротивляются крупные язи энергично, хотя и не так бойко, как под'язки, которые при вытаскивании из воды способны не по возрасту нашуметь.

Ловить язей и под'язков лучше всего в глубоких местах с тихим течением ниже перекатов — там он сейчас стоит табунами; вообще язи в одиночку не ходят. Вечерами, когда над зеркальной поверхностью воды носятся стаи всяких насекомых, можно наблюдать всплески и характерное чмоканье. Это язи своим косым ртом норовят захватить добычу. Ночью же они выходят на отмели — на жировку, где подбирают все, что удастся: они всеядны. Охотнее всего берут гольянов, мелких пескариков, крупных дождевых червей-выползков. Эти вкусы и повадки язя надо учитывать.

Снасти — самые обычные. Более результативные — ловля в проводку и на донные удочки. Лучшее время — ночь и утро часов до 10—11. Берет и днем, особенно когда вода мутная: только смертельно голодный язь возьмет насадку, видя, что она к чему-нибудь привязана.

...Утром, чуть солнце позолотило верхушки деревьев и кукушки начали свою перекличку, мой соратник Митрич ушел проверять закидушки, которые он наживил гольянами и поставил на мысу Слободского острова. Вскоре до меня донеслось: «Ура-а!». Я туда. «Смотри, говорит, какого язя выхватил. Килограмма на полтора!». «Не вздумай, советую, рассматривать его у самой воды, отойди подальше». «Ничего, отвечает, это же не налим». Язь в это время энергично, собрав все силы, встрепенулся, вырвался из рук, ударил хвостом о землю и — привет. Митрич с досады шлепнулся на землю и начал заниматься самокритикой... Я посчитал ненужным раз'яснять ему, что язь вырывается из рук и уходит из плохо прикрытого садка лучше налима — тот глупее. Митрич сам сделал вывод и остальных язей (в то утро взялось еще четыре) он снимал с крючка и прятал в садок на почтительном расстоянии от берега.

Теперь насчет костей. Их, мелких, стекловидных, у больших язей много. Но этой неприятности можно избежать и даже с пользой. Голову, плавники, хвост отрезайте — для ухи, они дают отменный навар. Не поленитесь собрать жир с внутренностей — его там, как у хорошего поросенка. Остальное мясо разделайте — переберите руками и удалите все косточки. Добавьте пару сырых яичек, немного хлеба, перцу, все это тщательно перемешайте, сделайте котлеты и — пожарьте. Котлеты из язя на лоне природы!.. Это же память на всю жизнь, внукам впечатлений останется.

Из хорошей рыбы, говорят, любой уху сварит. А вот попробуй из мелочи. Чуть закипит — разваливается, и получается каша.

Так было. Теперь изобретательные рыболовы, в массе своей ориентирующиеся на мелкую рыбешку (потому в магазинах самые ходовые крючки до № 6), изобрели новое замечательное блюдо.

Несколько очищенных картофелин мелко изрежьте и опустите в кипяток. Посолите. Положите лук и несколько горошинок черного перца и повесьте на костер. Когда картошка подойдет, положите лавровый лист и рыбу и дайте ей хорошо провариться.

Затем рыбу и картошку выложьте в дуршлаг, тщательно перетирайте, поливая оставшейся в котелке жидкостью. Образовавшееся пюре поставьте на костер и прокипятите, слегка помешивая. Перед тем, как снять, бросьте мелко накрошенного зеленого луку и горсть укропу. Да дымку не пожалейте. Ведь он — обязательный и незаменимый компонент всякой рыбацкой ухи, как и деревянная ложка.

Н. АЛИМОВ.

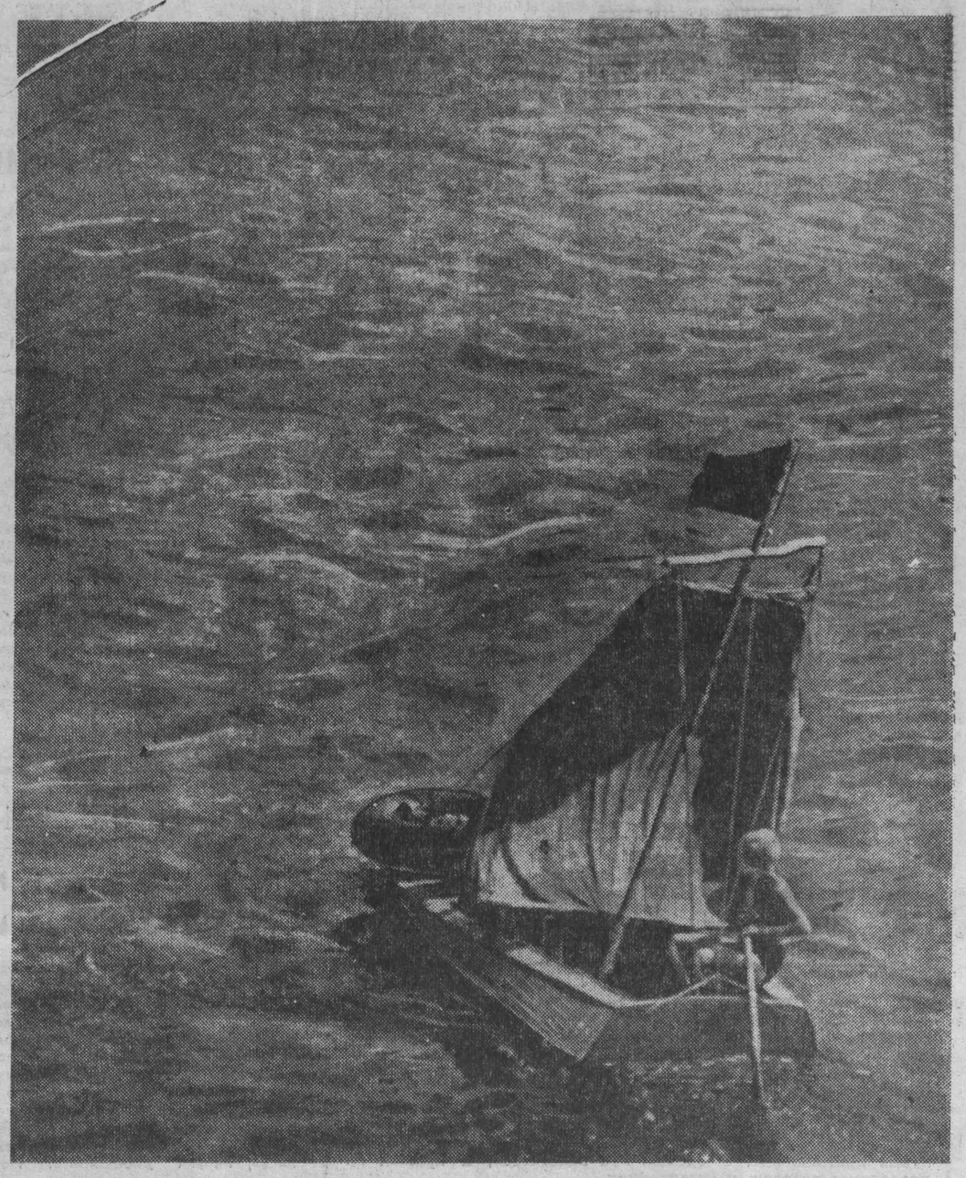

«РОБИНЗОН»

Фото Вл. Харлампиева.

г. Кемерово.

В ТЕАТРАХ И КИНО

ГАСТРОЛИ ПЕРМСКОГО ГОСУДАРСТВЕННОГО ТЕАТРА ОПЕРЫ И БАЛЕТА ИМ. П. И. ЧАЙКОВСКОГО. В помещении театра оперетты.
Сегодня — ТРУБАДУР. Завтра ФАУСТ.
В облдрамтеатре.
29 июля — ЛАКМЕ.

Кинотеатр «МОСКВА».
1. Цветной широкоэкранный приключенческий фильм АКВАЛАНГИ НА ДНЕ (9, 10-50, 12-40, 2-30, 4-20, 6-10, 8, 9-50). 2. Журнал «Лицом к морю». Художественный фильм ЧУЖОЕ ИМЯ (9, 10-50, 12-40 — для детей; 2-30, 4-20, 6-10, 8, 9-50).

Летний КИНОТЕАТР.
Журнал: Лесная сказка. Кинофильм ДИТЯ ДУНАЯ (5, 7, 9 — детям смотреть не рекомендуется).

Кинотеатр «КОСМОС».
1. Новый финский художественный фильм СПОР (9, 10-30, 12, 1-30, 3, 4-30, 6, 7-30, 9 — детям смотреть не рекомендуется). 2. БЕРЕГИСЬ АВТОМОБИЛЯ (10, 2, 4, 8, 10). ЕЩЕ ОДИН, КОТОРОМУ НУЖНА ЛЮБОВЬ (12, 6 — детям смотреть не рекомендуется).

Кинотеатр «ПИОНЕР».
ФАНТАЗЕРЫ (10, 11-30, 1, 2-30). СОВЕСТЬ (4, 5-50, 7-40, 9-30).

Кинотеатр «ОКТЯБРЬ».
НЕОБЫКНОВЕННЫЙ КЛАСС (10, 2, 5-50, 7-40). РАССКАЗ НИЩЕГО (12, 4, 9-30).

Кинотеатр «МЕТАЛЛУРГ».
МОРСКОЙ ОХОТНИК (10, 2). ИСПОРЧЕННАЯ ДЕВЧОНКА (12, 4, 5-50, 7-40, 9-30).

Дворец культуры СТРОИТЕЛЕЙ.
СОБЛАЗНЕННАЯ И ПОКИНУТАЯ (5-30, 7-30, 9-30).

Кинотеатр «ПРОГРЕСС».
ЗАГОВОР ПОСЛОВ (10, 12, 2, 4, 6, 8, 10).

Кинотеатр «ЛУЧ».
ЗАГОВОР ПОСЛОВ (12, 4, 6, 8, 10).

Кинотеатр «КОМСОМОЛЕЦ».
ЛЮБОВЬ ПОД ВЯЗАМИ (5, 7, 9).

Дом культуры ШАХТЕРОВ.
ЗАГОВОР ПОСЛОВ (3, 5-20, 7-20, 9-20). ДЕВЧОНКА С БУКСИРА (к сеансу в 9-20).

Дом культуры ХИМКОМБИНАТА.
ХИЖИНА ДЯДИ ТОМА, 2 серии (2, 5, 8).

Клуб КОКСОХИМЗАВОДА.
ТАКОВА СПОРТИВНАЯ ЖИЗНЬ, 2 серии (5-15, 8 — детям смотреть не рекомендуется).

РАДИО

26 ИЮЛЯ

По станциям на волнах 1103 и 4,3 м и по трансляционным сетям области.

7.30 — «Сельские зори» (повторно). 8.20 — Очерк «Доля Ивана Калинчука». 17.00 — Новости Кузбасса. 17.15 — Радиожурнал «Культура и быт». 19.15 — Трансляция репортажа о футбольном состязании на первенство мира. 20.00 — Для детей. «Новое на книжной полке». 20.20 — Радиокомпозиция по повести Н. Павлова «Ятаган». 21.20 — Вечерняя лирическая передача «Когда поет соловей».

27 ИЮЛЯ

7.30 — Радиожурнал «Культура и быт» (повторно). 8.20 — Передача «Главный показатель работы». 17.00 — Радиопрограмма «Молодость Кузбасса». 19.15 — Трансляция репортажа о футбольном состязании на первенство мира. 20.00 — Передача из цикла «Наши современники». 20.20 — «Молодость Кузбасса» (повторно). 21.30 — «За технический прогресс» — передача общественной редакции Центрального бюро технической информации Кузбасса.

Редактор Н. Я. ТРОИЦКИЙ.

Наш адрес: г. Кемерово, ул. Трудовая, 64; телефоны: редактора 6-61-54, приемной 6-69-74, заместителей редактора 6-70-82 и 6-65-74, ответственного секретаря 6-68-81, зам. ответственного секретаря 6-65-63, отделов редакции: партийной жизни 6-61-83, пропаганды 6-66-73, промышленного 6-69-44 и 6-63-02, сельского хозяйства 6-67-32, советского строительства и быта 6-64-84, строительного 6-67-46, культуры 6-62-01, писем и рабселькоров 6-90-52 и 6-60-72, информации 6-62-37, об'явлений 6-68-72, фотокорреспондентов 6-90-63, директора издательства 6-68-72, общественной приемной 6-66-52, бухгалтерии 6-90-54, директора типографии 5-59-46.

ОП16437. Типография «Кузбасс» управления по печати. Заказ № 216.