Пролетарии всех стран, соединяйтесь!

КУЗБАСС

ОРГАН КЕМЕРОВСКОГО ОБКОМА КПСС и ОБЛАСТНОГО СОВЕТА ДЕПУТАТОВ ТРУДЯЩИХСЯ

№ 164 (11837).
Суббота,
16 июля
1966 г.

Год издания 45-й.
Цена 2 коп.

ЧЕТВЕРТЫЙ ПЛЕНУМ ОБКОМА КПСС

Вчера в г. Кемерове состоялся четвертый пленум областного комитета партии. Пленум обсудил вопрос «О мерах по обеспечению пусковой программы производственного, жилищного, культурно-бытового и коммунального строительства в 1966 году».

С докладом на пленуме выступил начальник Главкузбасстроя **А. К. Гайдук.**

В прениях по обсуждаемому вопросу приняли участие: первый секретарь Кемеровского горкома партии **В. В. Листов,** начальник управления «Сибметаллургстрой» **И. М. Звездов,** бригадир монтажников Кемеровского домостроительного комбината **А. И. Ершов,** первый секретарь Прокопьевского горкома партии **Е. П. Жеваго,** управляющий трестом «Томьусашахтострой» **П. Г. Аношин,** заместитель начальника Беловского районного производственного управления **Г. Г. Серегин,** первый секретарь Новокузнецкого горкома партии **Б. И. Окушко,** управляющий трестом «Сибметаллургмонтаж» **В. Г. Толчинский,** секретарь обкома комсомола **В. И. Клинов,** первый секретарь Мысковского горкома партии **А. М. Беляков,** заместитель председателя облисполкома **П. М. Белоус,** секретарь парткома треста «Ленинскшахтострой» **Ю. В. Игнатов.**

С речью на пленуме выступил первый секретарь Кемеровского областного комитета партии **А. Ф. Ештокин.**

По обсужденному вопросу пленум принял развернутое постановление.

В ОБКОМЕ КПСС

О ЗАГОТОВКЕ КОРМОВ И ПОДГОТОВКЕ К УБОРКЕ УРОЖАЯ В СОВХОЗАХ И КОЛХОЗАХ ОБЛАСТИ

Бюро обкома КПСС заслушало отчет начальника Яшкинского районного управления сельского хозяйства т. Борисова о заготовке кормов. Бюро отметило, что совхозы района с опозданием, неорганизованно начали заготовку сена и ведут ее крайне медленно. Руководители районного управления сельского хозяйства проявили беспечность и бесконтрольность в подготовке и проведении сенокоса, повторили негодную практику ориентации главным образом на малопроизводительный ручной труд.

В совхозах района — 203 тракторные и 169 конных сенокосилок, 22 стогометателя, 60 универсальных копновозов, 10 копнителей, 8 пресс-подборщиков и другая техника. Высокопроизводительное использование ее позволяет ежедневно скашивать не менее 1.500 гектаров трав и убирать 1.000—1.200 тонн сена. В районе же не создано ни одного механизированного звена, поэтому дневная выработка на косовице — 780 гектаров и на стоговании — 560 тонн. Особенно плохо идет уборка сена в совхозах «Барановский», «Пашковский» и «Литвиновский».

Руководители совхозов «Пашковский» и «Пачинский» вместо максимального использования всех сил и средств на заготовке сена в сухую, солнечную погоду часть людей направляют на заготовку силоса из естественных трав. Во многих хозяйствах района теряют много трав при косовице и сена — при стоговании.

Некоторые руководители хозяйств бездушно относятся к людям, прибывающим из городов на заготовку сена.

Бюро обкома КПСС отметило, что райком партии не потребовал от руководства управления, райисполкома, партийных организаций, директоров и специалистов совхозов своевременного развертывания заготовки кормов, мирится с фактами плохой организации и низкой производительностью труда на заготовке сена.

Многие партийные организации совхозов слабо ведут организаторскую и массово-политическую работу с людьми, занятыми на лугах. Итоги работы не подводятся и не обсуждаются, рабочие многих звеньев не знают конкретных заданий и результатов своей работы.

Бюро обкома партии отметило также, что руководители Тисульского, Яйского, Тяжинского и Мариинского районов проявили недисциплинированность, допустили опоздание с началом сенокоса. А управление сельского хозяйства облисполкома смирилось с их отставанием.

Бюро обязало Яшкинский райком партии, районное производственное управление сельского хозяйства, директоров и специалистов совхозов, партийные и профсоюзные организации немедленно устранить вскрытые недостатки, принять оперативные меры к резкому усилению темпов и безусловному перевыполнению плана заготовки сена в каждом совхозе.

Бюро считает, что в большинстве хозяйств и районов есть полная возможность создать переходящий запас сена, выполнить по меньшей мере полтора плана заготовок этого корма.

Необходимо добиться самого широкого участия населения в заготовках кормов, обратить особое внимание на улучшение организации и повышение производительности труда рабочих.

Бюро обязало райкомы, Мариинский и Топкинский горкомы КПСС, райисполкомы, районные производственные управления сельского хозяйства, партийные, профсоюзные, комсомольские организации, руководителей и специалистов совхозов и колхозов принять неотложные меры к усилению темпов заготовки кормов, немедленно включить в работу всю сеноуборочную технику, использовать ее высокопроизводительно. Всю организаторскую и массово-политическую работу среди колхозников, рабочих совхозов, механизаторов подчинить успешному проведению заготовки кормов, добиться, чтобы совхозы и колхозы области застоговали нынче не менее 500 тыс. тонн сена и создали переходящий запас этого корма.

☆ ☆ ☆

Бюро обкома КПСС рассмотрело также вопрос о подготовке к уборке урожая. Отмечено, что совхозы «Ступишинский», «Ильинский», «Арлюкский», колхозы имени Димитрова Новокузнецкого района, «Дружба» Мариинского района и некоторые другие хозяйства досрочно и хорошо подготовили к работе уборочную технику.

Однако многие совхозы и колхозы неудовлетворительно готовятся к жатве. На 10 июля в области не подготовлено к работе 38 процентов зерновых комбайнов и более половины жаток, силосоуборочных и картофелеуборочных комбайнов. Крайне медленно идет строительство, ремонт и механизация сушильного хозяйства, складов и овощехранилищ, особенно в совхозах и колхозах Кемеровского, Тисульского, Мариинского, Промышленновского, Топкинского районов и в хозяйствах треста «Скотоотгорм». В этих хозяйствах не учли уроки прошлого года, когда из-за плохой подготовки к жатве были серьезные трудности и большие потери урожая.

Руководители и специалисты ряда управлений не оказывают практической помощи совхозам в организации ремонта и подготовки машин, мирятся с низкими темпами и качеством ремонта уборочной техники. Из-за этого, например, в совхозе «Усть-Сосновский» из 22 комбайнов подготовлен к работе всего один, а в совхозе «Юрьевский» из 29 — шесть. В совхозе «Восход» (директор т. Орлов) подготовку к уборке урожая пустили на самотек. Комбайны ремонтируют с грубыми нарушениями технологии, комиссий по приемке машин из ремонта нет. Отремонтированные комбайны имеют до 20 дефектов каждый. В совхозе «Черемичкинский» полностью выведены из строя аккумуляторы самоходных комбайнов.

Областное об'единение «Сельхозтехника» неудовлетворительно организует ремонт уборочных машин, реставрацию узлов и деталей на ремонтных предприятиях, слабо обеспечивает совхозы и колхозы оборудованием для сушильного хозяйства, с запасными частями и ремонтными материалами.

Медленно ведут строительство и механизацию зернотоков, сушилок, складских помещений отдельные промышленные предприятия городов Белова, Новокузнецка, Прокопьевска и Юрги.

Бюро обкома КПСС считает, что такое положение с подготовкой к уборке — следствие того, что управление сельского хозяйства облисполкома, областное об'единение «Сельхозтехника», многие районные партийные органы, производственные управления, партийные организации и руководители хозяйств не приняли необходимых мер по выполнению постановления второго пленума обкома КПСС «О мерах по увеличению производства зерна в совхозах и колхозах области».

Бюро обкома КПСС обязало управление сельского хозяйства облисполкома, областное об'единение «Сельхозтехника», тресты совхозов «Скотоотгорм», «Птицепром» и комбината «Кузбассуголь», райкомы партии, Мариинский и Топкинский горкомы КПСС, райисполкомы, производственные управления, партийные, профсоюзные и комсомольские организации, руководителей и специалистов совхозов и колхозов немедленно рассмотреть по каждому хозяйству состояние дел с подготовкой к уборке урожая и принять неотложные меры к ликвидации отставания с ремонтом уборочной техники, строительством и механизацией зерноочистительно-сушильных пунктов, складских помещений и добиться полной подготовки к уборке урожая в установленные сроки.

Бюро приняло к сведению заявления секретарей горкомов КПСС о том, что они обеспечат к 1 августа выполнение шефствующими предприятиями и организациями задания по строительству и механизации зернотоков, сушилок, зерноскладов и овощехранилищ.

Бюро обязало областное об'единение «Сельхозтехника» (тт. Романова, Никифорова) принять оперативные меры к обеспечению совхозов и колхозов области недостающими запасными частями для окончания ремонта и подготовки уборочной техники, машинами и оборудованием для механизации зерноочистительно-сушильных пунктов.

Опровержение ТАСС

Некоторые американские официальные лица распространили сообщение о том, будто Советский Союз был заранее поставлен в известность о бомбардировках американской авиацией пригородов Ханоя и Хайфона.

ТАСС уполномочен решительно опровергнуть эту ложь, которая изобретена с целью извратить ясную позицию Советского Союза в отношении преступной агрессии США во Вьетнаме.

Можно было предполагать, что едва ли найдутся люди, которые, будучи в здравом уме, поверили бы этой лжи. К сожалению, ее охотно подхватили в Пекине. Зам. премьера Государственного совета и министр иностранных дел КНР Чэнь И заявил на митинге в Пекине 10 июля с. г., будто «бомбардировки американскими империалистами Ханоя и Хайфона — это целиком и полностью результат сговора Соединенных Штатов и Советского Союза».

Создается впечатление, что ложь была сфабрикована в Вашингтоне специально в расчете на то, что ее подхватят падкие до антисоветских фальшивок деятели в Пекине. Выступив с новой клеветой на Советский Союз в унисон с измышлениями американской пропаганды, Чэнь И по сути дела оказывает услугу империалистам США, ведущим разбойничью войну против вьетнамского народа.

РЫВОК СТАЛЕПЛАВИЛЬЩИКОВ

Большое отставание было у мартеновцев второго цеха КМК. Первыми ликвидировали долг сталевары 12-й печи тт. Лучшев, Чаккиев, Кузин и Горбачев. За последние четыре месяца они сэкономили на плавках 44 часа. За это время можно сварить в переводе на углеродистую сталь не менее 1.700 тонн. Себестоимость металла у них самая низкая в цехе.

Сейчас вырвались вперед сталеплавильщики 13 и 15-й печей. За первую неделю июля сталевары тт. Балин, Зайцев, Сотников, Пурис, Лысиков, Мунарев, Якушин и Сердюк сварили более 700 тонн металла дополнительно к плану. А всего по цеху сверхплановый счет превысил 1.500 тонн. Это значительно больше, чем в июне.

В. ЯКОВЛЕВ.

Славно трудятся на Кузнецком заводе ферросплавов два брата Авериных. Они не только мастера своего дела, но и отличные общественники. Юрий второй раз подряд избирается депутатом областного Совета депутатов трудящихся. Его брат Виктор руководит на заводе культурно-массовой работой.

НА СНИМКЕ (слева направо): ударники коммунистического труда коммунисты старший плавильщик Юрий и старший горновой Виктор Аверины.

Фото **В. Дунаева.**

СВОДКА

о ходе заготовки сена в районах области на 14 июля 1966 года (в процентах к плану):

Промышленновский	25,1
Ленинск-Кузнецкий	23,6
Яшкинский	16,8
Юргинский	16,5
Топкинский	15,5
Беловский	14,8
Кемеровский	14,4
Новокузнецкий	12,1
Прокопьевский	9,6
Мариинский	7,8
Тисульский	6,0
Тяжинский	5,1
Яйский	4,2
По области	13,2

По области травы скошены с 158.500 га, сена застоговано 65.358 тонн, травяной муки заготовлено 140 тонн. А за отчетные сутки выработка на косовице чуть выше 15 тыс. гектаров, на стоговании — 13.000 тонн.

Начало второй половины июля ознаменовалось дождями, прошедшими над большой частью области. Это тревожный сигнал для тех, кто все еще тянет с сенокосом, рассчитывает на сухую погоду до глубокой осени, кто не думает о качестве кормов. Это сигнал руководителям хозяйств, всем участникам сенокоса Яйского, Тяжинского, Тисульского и Мариинского районов.

Если бы в этих районах работали так же, как работают на сенокосе в Промышленновском районе, то среднеобластной суточный прирост на стоговании составлял бы свыше 4 процентов, сенокос был бы закончен в основном в июле.

Но и промышленновцы еще не все резервы исчерпали. Они могут суточный прирост на стоговании поднять до 5-6 процентов. Эти возможности есть и в других районах. Необходимо использовать их в полной мере.

Продолжение переговоров в Кремле

В Кремле 14 июля были продолжены переговоры Председателя Совета Министров СССР А. Н. Косыгина с Премьер-Министром Индии Индирой Ганди.

Во время переговоров, проходивших в обстановке взаимопонимания, теплоты и дружбы, обсуждались проблемы международного положения, а также расширения и дальнейшего развития отношений между Советским Союзом и Индией.

(ТАСС).

ЗОЛОТОЙ ЗАПАС

В честь 50-летия Советской власти горняки Центрального рудника решили ежегодно перевыполнять план добычи золота на 2 процента. За два года за счет снижения себестоимости продукции и внедрения рационализаторских предложений они обязуются сэкономить 65 тыс. рублей

(Корр. «Кузбасса»).

Сообщение ТАСС

«Космос-124» в полете

14 июля 1966 года в Советском Союзе произведен очередной запуск искусственного спутника Земли «Космос-124». На борту спутника установлена научная аппаратура, предназначенная для продолжения исследований космического пространства в соответствии с программой, об'явленной ТАСС 16 марта 1962 года.

Спутник выведен на орбиту с параметрами: начальный период обращения 89,4 минуты; максимальное расстояние от поверхности Земли (в апогее) 303 километра; минимальное расстояние от поверхности Земли (в перигее) 208 километров; наклонение орбиты 51,8 градуса.

Кроме научной аппаратуры, на спутнике имеются: радиопередатчик, работающий на частоте 19,995 мегагерц; радиосистема для точного измерения элементов орбиты; радиотелеметрическая система для передачи на Землю данных о работе приборов и научной аппаратуры.

Установленная на спутнике аппаратура работает нормально. Координационно - вычислительный центр ведет обработку поступающей информации.

НЕРУШИМАЯ ДРУЖБА НАРОДОВ СОВЕТСКОГО СОЮЗА И ИНДИИ

Митинг в Большом Кремлевском дворце

Советский Союз — верный друг Индии. Советским людям особенно близки и понятны миролюбивые устремления индийского народа, политика неприсоединения, мира и международного сотрудничества, заложенная Джавахарлалом Неру и развитая дальше Лалом Бахадуром Шастри. Вот почему так горячо и сердечно приветствуют они в эти дни дочь Джавахарлала Неру — Премьер-Министра Индии Индиру Ганди, находящуюся в Москве с официальным визитом.

Свыше двух тысяч москвичей собрались 14 июля на митинг советско-индийской дружбы в Большом Кремлевском дворце, украшенном государственными флагами двух дружественных государств.

Бурными, продолжительными аплодисментами встретили собравшиеся появление в президиуме Индиры Ганди, министра иностранных дел Индии Сардара Сваран Сингха, секретаря Премьер-Министра Л. К. Джха, секретаря министерства иностранных дел Т. Н. Кауля, временного поверенного в делах Индии в Советском Союзе Р. Джайпала, других индийских гостей. Вместе с высокой гостьей в президиуме товарищи Л. И. Брежнев, А. П. Кириленко, А. Н. Косыгин, А. Я. Пельше, Д. С. Полянский, А. Н. Шелепин, В. В. Гришин, Д. Ф. Устинов, И. В. Капитонов, Б. Н. Пономарев, заместители Председателя Президиума Верховного Совета СССР Н. Г. Игнатов и М. А. Искендеров, члены Президиума Верховного Совета СССР С. М. Буденный, К. Е. Ворошилов, заместители Председателя Совета Министров СССР В. Э. Дымшиц, В. А. Кириллин, И. Т. Новиков, Л. В. Смирнов, Н. А. Тихонов, министры и председатели комитетов СССР, руководители Московской партийной организации, видные советские общественные деятели.

В зале присутствуют главы дипломатических представительств, аккредитованные в СССР.

Митинг открыл председатель исполкома Моссовета В. Ф. Промыслов.

Москвичи, как и все советские люди, заявил он, выражают удовлетворение тем, что между нашими государствами и народами все больше развиваются узы дружбы и сотрудничества. Мы знаем, что Республика Индия выступает за политику мирного сосуществования, вносит свой вклад в дело укрепления мира и дружбы между народами. Нам приятно особенно, что Ташкентская декларация была подписана на нашей Советской земле.

Торжественно прозвучали под сводами Большого Кремлевского дворца государственные гимны Республики Индия и Советского Союза.

От имени трудящихся Москвы высокую гостью приветствовала ткачиха московского шелкоткацкого комбината «Красная роза», Герой Социалистического Труда В. И. Бобкова.

Затем слово предоставляется М. Н. Павлову — инженеру Государственного института по проектированию металлургических заводов, коллектив которого вместе с индийскими специалистами работал над проектом Бхилайского металлургического завода.

О плодотворном развитии добрых отношений между народами Индии и Советского Союза говорил в своей речи президент общества советско-индийских культурных связей академик Н. В. Цицин.

Тепло встреченный участниками митинга, с речью выступил Председатель Совета Министров СССР А. Н. Косыгин.

От имени Советского правительства и всего советского народа он сердечно приветствовал главу правительства дружественной Индии.

Дружбу между нашими народами, сказал А. Н. Косыгин, мы рассматриваем как пример сотрудничества и сплочения сил мирового социализма и мирового национально-освободительного движения. На этой почве рождается широкая общность интересов, сближающих наши страны. Мы убеждены, что сотрудничество между Советским Союзом и Индией идет на пользу борьбе народов за обеспечение своей свободы и независимости. В то же время это сотрудничество является важным фактором мира и стабильности в значительной части земного шара.

Как Советский Союз, так и Индия играют большую и важную роль в международных делах. Советский Союз использует свое влияние в защиту мира против насилия и агрессии, в защиту прав народов против иностранного вмешательства, в защиту прогресса против реакции. Высокий удельный вес в международных делах имеет Индия. В истории, пожалуй, трудно найти другой пример, когда страна так быстро превратилась бы из бесправной колонии не просто в независимое государство, но в державу, завоевавшую такой большой международный авторитет.

В нашей стране, госпожа Премьер-Министр, заявил далее А. Н. Косыгин, вы можете спросить любого человека, что он думает об Индии, и он обязательно скажет две вещи: Индия — страна дружественная и Индия — страна миролюбивая.

За послевоенные годы Советский Союз и Индия много и успешно сотрудничали в международных делах. Наши правительства поддерживали плодотворные контакты как в рамках ООН, так и вне ее. Хотя есть, конечно, и такие вопросы, по которым наши взгляды расходятся.

Сейчас вопросы войны и мира стоят перед человечеством особенно остро. Это об'ясняется прежде всего тем, что интервенция США в Южном Вьетнаме, их нападения на Демократическую Республику Вьетнам вызывают резкое обострение в международной обстановке, ставят под угрозу мир не только в Юго-Восточной Азии, но и во всем мире. То, что происходит на вьетнамской земле, не укладывается ни в какие нормы международного права, несовместимо ни с каким кодексом международной морали. Для этих действий есть свое название: это вандализм и варварство в международном масштабе. Теперь США предприняли новый, очень серьезный и опасный шаг, распространив действия американской авиации на район Ханоя и Хайфона.

Когда правительство США совершает прямую агрессию против суверенного государства, когда оно своей безрассудной политикой ставит под угрозу всеобщий мир, — это касается и не может не касаться Советского Союза, это касается и не может не касаться всех других стран мира.

Советское правительство, подчеркнул А. Н. Косыгин, со всей серьезностью рассматривает обстановку, созданную последними акциями США во Вьетнаме. Естественно, что эта новая обстановка учитывается и в планах помощи, которая оказывается и будет оказываться братскому социалистическому государству — Демократической Республике Вьетнам в его борьбе против империалистической агрессии.

Глава Советского правительства напомнил, что в Бухаресте в товарищеской атмосфере вместе

(Окончание на 3-й стр.).

ПИСЬМА В РЕДАКЦИЮ

Гаражи заслоняют «Солнышко»

Жители многоэтажных домов по улице П. Лумумбы с нетерпением ждали теплых весенних дней, чтобы приняться за благоустройство и озеленение двора. Думали оборудовать там и детскую площадку. Но, увы, наши ожидания были напрасны. Двор захватили владельцы личного транспорта. Они навезли полон двор разного железного хлама и сооружают себе гаражи. Строят под окнами детского садика «Солнышко».

Хочется спросить тех работников горисполкома, которые выдавали разрешение на постройку кустарных гаражей на тесном дворе четырех многоэтажных домов: «Думали они в это время о детях?»

М. БОРОВЦОВА.

Записали в «особую книгу»

Работаю я на Кемеровской АТС. Не так давно у меня увеличилась семья: родились близнецы. Живем мы теперь вчетвером на частной квартире, жилая площадь которой меньше 10 квадратных метров. Если еще принять во внимание, что я инвалид, то вполне понятно: жилье для меня — самый больной вопрос.

Поэтому я записался на прием к заместителю председателя т. Новикову. Он меня внимательно выслушал и сказал, что записал в «особую книгу». Прошло некоторое время, я снова пошел к тов. Новикову. Хочется все же узнать — нет ли хороших вестей. И в этот раз меня также внимательно выслушали и опять хотели... записать в «особую книгу».

Но второй раз, очевидно, записывать не солидно, и тов. Новиков сказал, что передаст все документы на рассмотрение т. Шевченко, начальнику горжилуправления. Прошло некоторое время, я пошел к т. Шевченко и спросил его о своей участи.

— Я не в курсе дела, — говорит Шевченко. — Идите к товарищу Новикову.

Неужели мне снова идти к заместителю председателя и записываться в... третий раз в «особую книгу». И почему мне не говорят — положена ли мне жилплощадь вообще? Если да, то почему не поставить на очередь?

Е. ДОБРОНОС.

Наведите порядок!

Дорогая редакция! Вот уже четыре года, как наши дома сданы в эксплуатацию. А порядка во дворе мы не видим. Раньше он еще кое-как благоустраивался. Мы со всем этим мирились, так как понимали, что рядом намечено строительство еще одного дома.

Наконец, его построили. Но... попутно уничтожили и все зеленые насаждения, детские грибки, все, что было создано руками жильцов дома № 3. Уже июль, а во дворе кучи мусора, кирпича, извести. Кроме, все, что может остаться от стройки. Около дома грязь и лужи с застоявшейся водой.

Несколько раз жильцы дома обращались в ЖКО, к пом. директора по хозяйственной части завода «Кузбассэлектромотор», предлагали посильную помощь, но никаких сдвигов.

ШИЛОВА, РЫБИН, ГАЗИЗУЛИНА, МОСКАЛЕВ и другие жильцы дома № 3 ул. им. Калинина.

ДАВАЙТЕ ОБСУДИМ

ЗАКАЗЧИК — ПРОЕКТИРОВЩИК — СТРОИТЕЛЬ

БУРНЫМИ темпами развивается химическая промышленность. В нынешней пятилетке производство пластмасс и синтетических смол увеличится в 2,5 раза, синтетического волокна — в 1,9 раза, производство минеральных удобрений — в два раза. И значительная доля этого прироста приходится на Кузбасс. Только на одном Ново-Кемеровском химкомбинате об'ем капиталовложений составит почти столько же, сколько было затрачено за предыдущие 15 лет! Вот почему с новой силой встает вопрос: как надо строить предприятия химии?

Химическая промышленность, как ни одна из отраслей народного хозяйства, требует прежде всего комплексного и пропорционального развития. При проектировании и строительстве это правило забывать нельзя. Приведем пример, к чему приводит пренебрежительное отношение к комплексному развитию.

Два года назад на Ново-Кемеровском химкомбинате было введено в эксплуатацию производство карбамида. Сырьем для него является аммиак, которого и без того уже не хватало на предприятии. Казалось бы, в первую очередь нужно расширять аммиачное производство, но в действительности все наоборот. Аммиачные мощности второй очереди вводятся только сейчас, спустя два года. Следовательно, все это время цехи карбамида и аммиачной селитры использовались не полностью. Сейчас, когда аммиака прибавилось, узким местом становятся цехи его переработки — не расширено на 2 агрегата контактное отделение цеха слабой азотной кислоты, не завершена реконструкция производств аммиачной селитры и карбамида. На доделки и переделки потребуется еще не менее полугодия. Опять сельские труженики недополучат десятки тысяч тонн удобрений. Это наносит ущерб не только народному хозяйству в целом, но и самому комбинату. Технико-экономические показатели производств значительно ухудшились: фактическая себестоимость тонны карбамида в прошлом году составила почти 133 руб. против 61,6 руб. по проекту, аммиачной селитры — 47,2 руб. против 38,4 руб.

Уместно задать вопрос: почему так получается? Ведь на комбинате имеется проектная документация, руководителям об узких местах известно...

Много недоразумений имеется в комплектации оборудования. Заказчик осуществляет эту кампанию, как правило, неквалифицированно. Без проектной организации он не в состоянии решить вопросы о замене оборудования и материалов, которые в момент размещения заказов оказались снятыми с производства, или тех, которых промышленность выпускает недостаточно. Часты случаи, когда арматура и материалы, поступившие на капитальное строительство, используются не по назначению. Это ставит стройку в тяжелые условия. Нередко можно встретить и такие факты, когда материалы, полученные для одного об'екта, передаются на другой. Все это, в конечном счете, приводит к удорожанию и затяжке сроков строительства. А самый большой вред наносит народному хозяйству то, что во время комплектаций из поля зрения выпадают жизненно необходимые для предприятия об'екты, технические узлы.

Все это имеет место не только в области, но и на других химических предприятиях страны. Для комплексного и быстрейшего сооружения химии, обеспечения нужным оборудованием, ликвидации диспропорций в развитии заводов **необходимы новые формы организации строительства. По нашему мнению, следует идти по пути создания фирм, которые занимались бы не только проектированием, но и комплектацией своих оборудованием и материалами, осуществляли бы технический контроль в процессе строительства. Построенный же фирмой и генподрядной строительной организацией об'ект уже на ходу сдавался бы эксплуатационникам.** Такой фирмой по проектированию и строительству заводов азотной промышленности может стать ГИАП с его филиалами. Кстати, подобная практика в ряде зарубежных стран уже имеется.

В последнее время проектным организациям часто приходится заниматься строительством и размещением заказов на оборудование и материалы. Все нестандартное оборудование, разработанное проектировщиками, согласовывается со специализированными организациями, которые определяют и завод-изготовитель. После получения визы и штатов о согласовании, чертежи передаются «Союзглавхимкомплекту» и заказчику. Всю дальнейшую переписку «Союзглавхимкомплект» предпочитает вести с проектировщиками. То есть практически уже сейчас проектная организация вынуждена заниматься комплектацией стройки оборудованием и материалами, решать ряд вопросов, причем не имея на то соответствующих служб и штатов.

Многое значит для сокращения сроков и улучшения качества строительства участие в проектировании самого заказчика. **Нужно завести правило, чтобы в составлении задания на проектирование, в подготовке рабочих чертежей принимали непосредственное участие представители заказчика.**

Это повысит и качество проекта, и эксплуатационнику принесет неоценимую пользу.

Сейчас проектное дело составляет сложную отрасль народного хозяйства. В проектировании только химических производств заняты десятки тысяч специалистов. Их работа требует больших знаний и опыта. Не секрет, что от принятых технических решений и качества документации зависят стоимость строительства, экономические показатели цеха при эксплуатации. Так что проектом должны заниматься наиболее квалифицированные инженеры-проектировщики, производственники.

Н. ЗАИЧКО,
главный инженер Кемеровского филиала ГИАП.

ЧИТАТЕЛЬ ПРЕДЛАГАЕТ

Года четыре назад продовольственный магазин на углу улицы Весенней и Советского проспекта работал с 7 часов утра. Это было удобно, особенно для тех, кто работает с 8 часов утра: можно купить необходимые продукты для завтрака. Сейчас этот магазин открыт с 8 до 11 часов вечера. Если нельзя установить прежний график работы магазина постоянно, то на летний период это надо сделать обязательно.

В летние дни (особенно в воскресенье) многие горожане возвращаются домой поздно. Было бы правильным, если бы центральный «Астроном» торговал до 12 часов ночи.

С. ЮРИНСКИЙ, Г. ДМИТРУК, В. ШАРОЧЛАЗОВ и другие, всего 20 подписей.

☆ ☆ ☆

Долина речки Искитимки тянется на многие километры. И никем она не используется. Пустует огромная территория. А если подумать, проявить инициативу общественности, то можно превратить эту пустошь в чудесное место отдыха. Надо построить плотину и создать пруд. Кстати, материал для этой цели не надо искать: можно использовать имеющийся там камень.

АРИСТОВ,
пенсионер.

О НАШИХ ТОВАРИЩАХ

Награды обязывают

ЕСТЬ дома у Антонины Григорьевны Пономаревой, мастера участка прессового цеха завода «Карболит», папка. Редко открывает ее Антонина Григорьевна. Только по большим праздникам. Но, когда приходит такой день, золотом вспыхивают в папке Почетные грамоты, наградные листки, удостоверения. И обычно в такой день их в папке становится на одну больше. По этим грамотам можно прочитать ее биографию, основные вехи трудового пути человека.

Двадцать три года назад она впервые переступила порог прессового цеха № 3. Коллектив цеха принял новенькую радушно. Старейшая прессовщица Антонина Павловна Извекова взяла шефство над девушкой. Это она научила Антонину чувствовать малейшее усилие пресса, правильно укладывать порошок, устанавливать пресс-форму.

Росло мастерство у Антонины. Вскоре ее уже считали опытной прессовщицей. Не беда, что ростом меньше всех, что жизнь только начинается. Ведь завтра тебя будут принимать в Ленинский комсомол. Приняли в комсомол ее на заседании цехового бюро единогласно. Мнение бюро одно: «Достойна». Точно так же единогласно избрали ее ребята в члены бюро комитета ВЛКСМ завода. Отгремела война — у Антонины появилась первая награда. Она для нее, пожалуй, самая памятная — медаль «За трудовую доблесть». А вскоре А. Г. Пономарева стала членом нашей партии. И сразу же прибавилось забот. Коммунисты выдвинули ее в народные заседатели, а товарищи по работе избрали председателем сменного цехкома.

Везде успевала Антонина Григорьевна. Знала: доверие товарищей нужно оправдывать. Вот она депутат третьего созыва Заводского районного Совета, член горкома, обкома партии. К тому же Антонина Григорьевна идет учиться. Курсы мастеров, кружок по изучению истории партии. Кажется, на этом можно успокоиться. Но не такой характер у Пономаревой. В этом году она решила поступить в вечерний университет марксизма-ленинизма.

Прибавилось памятных наград и в папке. Одна из них — удостоверение ударника коммунистического труда. Его она получила вместе со всей бригадой. В цехе сразу стало как-то нарядней, когда вся бригада пришла в один день в ярких красных косынках. Чтобы завоевать это право, пришлось немало поработать и бригаде и ее вожаку А. Г. Пономаревой. И сейчас ее участок считается лучшим на заводе. Прессовщицы решили выполнить пятилетку за четыре года. На участке развернулось соревнование за выполнение сменного задания на час раньше.

Верхним в папке лежит самый дорогой документ. Из него видно, что за многолетний труд мастер участка цеха пресс-изделий завода «Карболит» А. Г. Пономарева награждена орденом Трудового Красного Знамени.

Но все, кто близко знает Антонину Григорьевну, кто не один десяток лет работает с ней в одном цехе, уверены: это не последняя награда.

М. ЗУЛИН,
литейщик цеха № 3 завода «Карболит».

ПОЗДРАВЛЯЕМ, ЗАВОДСКОЙ РАЙОН!

Подведены итоги благоустройства города за первое полугодие. Первое место в областном центре по праву занял Заводской район.

Здесь за прошедшее полугодие сделось в асфальт 6 километров магистралей, в том числе дороги к заводу мягкой кровли, по улицам им. Семашко, Щетинкина, Красноармейской и другим. Асфальт появился у школы № 23, предзаводской автобазы, управления трамвая, у треста «Кемеровохимстрой». Вдоль всей предзаводской трассы протянулся асфальтный тротуар.

В районе построено за полгода более двух километров водопроводных линий. Закончен монтаж водопровода на Предзаводской поселок, идет его опрессовка.

Тысячи лиственниц нынче справили новоселье на улице Угловой, Рабочей, Клары Цеткин, Железнодорожной, Тельбесской, Коммунистической. А всего в Заводском районе высажено весной 57 тысяч деревьев и кустарников!

Лучшими улицами района признаны Тельбесская, Луначарского, Артиллерийская, лучшими микрорайонами — микрорайоны №№ 5, 7, 2.

Второе место за благоустройство присуждено по итогам полугодия Центральному району Кемерова, третье — Кировскому, четвертое — Рудничному.

АППЕТИТ УХОДИТ ВО ВРЕМЯ ЕДЫ

ДОМОВАЯ кухня. У нас, в областном центре, это самое молодое предприятие общественного питания, ему не более трех лет. На такую кухню возлагались немалые надежды: высвободится время у женщин, вынужденных готовить обеды дома, больше останется его для других, более полезных занятий. Разумное ли дело хлопотать у плиты, когда специалисты для вас могут приготовить любое блюдо!

Заманчивыми были надежды, однако, они не оправдались.

В городе семь домовых кухонь, и большинство из них превратилось в какие-то времянки-забегаловки, где тесно, неуютно, где довольно бойко идет торговля полуфабрикатами, а вот с продажей обедов на дом дела обстоят отвратительно. Никто не идет за ними, и на это есть свои причины. Общественная кухня выродилась в придаток столовой, явно не соответствует своему главному назначению.

Кое-кто из работников общественного питания об'ясняет все очень просто: мол, не заботимся о рекламе, вот и не идут к нам люди. Это отчасти правильно. Однако лучшая реклама для кухни — качество приготовления пищи, культура обслуживания населения. И то, и другое здесь, как говорится, оставляет желать лучшего. Особенно плохо готовят первые блюда, ради которых, собственно, и существует отпуск обедов на дом.

Для работников домовой кухни от столовой № 5 в диковинку, если находятся любители отведать их постную бурду, почему-то именуемую щами.

И не в одних щах загвоздка. Тут, кроме блинчиков, нет ничего стоящего: винегрет — трава травой, котлета — молотый хлеб с жалкими прослойками мяса, компот — мутная жижица.

— Аппетит уходит во время еды от такого угощения, — невесело шутят клиенты.

Заведующая производством М. З. Симагаева об'ясняет низкое качество первых блюд тем, что они готовятся, как правило, на костном бульоне, нередко из перекисшей капусты. Странно звучит и ссылка Марии Захаровны на то, что их кухня второй категории, поэтому якобы им не под силу готовить вкусные супы — норма закладки продуктов не позволяет. Став на подобную точку зрения, можно оправдать все, что угодно. В домовой кухне, действующей от тринадцатой столовой, условия не лучше, однако обедами посетители довольны.

Так в чем же тогда причина? Она в халатном отношении руководителей предприятий общественного питания к домовым кухням. Заведующих интересует преимущественно работа своей столовой, а на филиалы — ноль внимания. За три года в пятой столовой сменилось, к примеру, семь заведующих, и никто из них ни разу не побывал в домовой кухне.

Работники кухонь, пользуясь бесконтрольностью, действуют на свой страх и риск. Не случайно поэтому, что в той же домовой кухне от пятой столовой выручка за два дня мая составила от продажи обедов в зал 385 рублей, а на дом — всего 42 рубля. При таком положении повару нет, разумеется, никакого смысла заботиться о качестве и разнообразии первых блюд, предназначенных для дома, лучше уж побеспокоиться о вторых и третьих, сулящих выполнение плана и даже премию.

В домовой кухне, работающей от ресторана «Волна», нередки случаи, когда в меню значатся первые блюда, а на кухне их нет. Не лучше и с выпечкой. Беден ассортимент мясных и овощных полуфабрикатов.

Эти факты не единичны и красноречиво говорят о равнодушии директора ресторана В. Н. Сумовой. Она знает, что дела на кухне небажные, что повар Алла Ковякова, являющаяся по существу вожаком этого небольшого коллектива, неопытна и как специалист, и как организатор, а вот помочь человеку не догадается. В домовой кухне зачастую грязно, на столах горы немытой посуды, выпечку посетителям подают подчас прямо в руки — нет бумаги. Само помещение неуютное, сюда не только что обедать, заходить не хочется.

Не слишком волнует все это и руководителей треста столовых и ресторанов. Здесь ни разу не обсуждался вопрос о работе домовых кухонь, ни разу не собрали для этой цели заведующих столовыми и производствами. Правда, в прошлом году провели смотр-конкурс домовых кухонь, однако существенных изменений это не дало.

Л. СОРОКИНА.

НА ЗАВТРАШНЕЙ УЛИЦЕ

НА ТЕМЫ МОРАЛИ

ПОСТУПОК ПО СЕКРЕТУ

РАБОТНИЦЕ механического цеха Галине Ерофеевой каким-то образом попали два чистых бланка со штампом пятой поликлиники Кемерова. Она размашистым почерком написала две справки о том, что Ерофеева освобождается от работы по болезни ребенка. Придумала диагноз, сама расписалась за врача. Мотористка месяц не показывалась на стройке, а потом пришла на участок и спокойно пред'явила мастеру свои «документы».

Плотник Геннадий Коваленко зашел в четвертое общежитие навестить товарища, но, воспользовавшись тем, что в комнате никого не было, снял с вешалки новенький пиджак и отправился с ним на базар...

И еще пример. Павел Вахмин получил задание от бригадира: подлить фундамент в корпусе капролактама второй очереди. Долго не думая, он разбросал как попало бетон около фундамента, поверхность не разгладил, залил отметку и ушел. Такую работу стыдно было показать не только монтажникам, но и самим-то строителям страшно было глядеть на нее.

Может, этими людьми руководило неведение? Едва ли. Геннадий Коваленко окончил десять классов, он сам может прочитать лекцию на тему: «Что такое хорошо и что такое плохо». И Ерофеева сумеет. Но вот пришлось им действовать одним, без свидетелей, и они оступились...

Человек остался наедине со своей совестью. Его никто не контролирует, никто не понукает. Делай, как хочешь. Вот тогда и раскрывается его душа, все его нравственные начала. Большинство людей поступает одинаково: на людях ли или оставшись один на один с собой.

Но некоторые на глазах у коллектива хороши, а стоит остаться им наедине, как все принципы летят вверх тормашками.

А. С. Макаренко писал: «Это очень точная проверка сознания: поступок по секрету, без свидетелей, как человек ведет себя, когда его никто не видит, не слышит и никто не проверяет...».

Любая профессия требует от рабочего вдумчивости, творчества, честности, а строительная тем более. Сейчас на комплексе капролактама горячая пора. Строители готовят корпуса к сдаче под монтаж, убирают, чистят. А Вахмин словно прошел по чистому, только что выкрашенному полу и оставил на нем грязные следы. Оставил потому, что его никто не видел.

В комплексной бригаде 20—25 человек. В предпусковую страду на об'екте приходится работать по одному и по двое, то есть действовать без свидетелей. И бригадир или мастер подчас не в состоянии проверить всех. А почему, собственно, проверять каждого? Ведь на передовой позиции командир не проверяет разведчика, как он в тылу врага поступает: по совести или наоборот.

Мне скажут: «Так это же исключительная обстановка».

Да, исключительная. Но разве комбинат шелковых тканей, корпуса капролактама или слоистых пластиков не передовая линия?

Коллективу, которым руководит Александр Потапов, поручили реставрировать ввод кабельного канала 100-й подстанции. Надо было вынуть сотни кубометров мерзлого грунта, поставить опалубку, снова забетонировать стенки канала. Много забот у бригадира: надо более рационально организовать труд рабочих, принять материалы, решать ежедневно десятки вопросов с мастером. И все равно он брал то лопату, то отбойный молоток и так работал, что никто не мог равнодушно устоять возле него. В этом задании была заложена и его, Потапова, норма. Он должен выполнить ее, и не просто выполнить, а сделать это лучше всех. Иначе бригадир не может... Для такого «поступков по секрету» не существует.

А с каким увлечением трудится электросварщица Валя Конева! Она часами стоит одна в каком-нибудь глухом лабиринте девятого котла Ново-Кемеровской ТЭЦ и ведет упорное состязание с металлом. И побеждает. Валя всегда сдает работу только на хорошо и отлично.

Николай Трофимов, Иван Политов, заслуженный строитель республики Василий Игнатович Леонович, Зоя Султанова... Долго можно продолжать этот список. Любовь к своей профессии, добросовестность и преданность общему делу стали личными убеждениями этих людей.

А вот Ерофеева, Коваленко, Вахмин живут по своим «правилам», их не волнуют поиски и радости коллектива. Труд им безразличен. Когда в отделе кадров первого управления сказали Ерофеевой, что она поступила очень плохо, подделав справки, мотористка заявила:

— Не стыдите. Я же ничего не украла.

— А чей же ты хлеб ешь?

— Беру в магазине.

— Но человек, который сидит на шее общества, сам прячется от работы, не имеет права пользоваться трудами других...

Поступок по секрету... В нашей жизни к таким «поступкам» нельзя быть равнодушным. Если человек наедине с собой забывает о нравственных принципах, его надо поправлять и воспитывать до тех пор, пока он не научится сверять свои поступки с совестью, с интересами всего коллектива.

К. ПОНОМАРЕВА.
Трест «Кемеровохимстрой».

СТАТИСТИЧЕСКИЙ ТЕХНИКУМ

Специалисты института Кемеровогражданпроект разрабатывают проектное задание на строительство статистического техникума, который будет готовить кадры для статистического управления Кемеровской области.

В комплекс статистического техникума войдут три здания. Это корпус-техникум, учебно-производственный корпус и общежитие для учащихся.

Техникум расположится в районе поселка Южный, недалеко от остановки «Космическая», на пересечении улиц Космической, Базовой и имени Глинки.

Рисунок и текст архитектора В. СТЕПЧЕНКО.

Когда благоустройство — забота общая

Ранней весной двор наш казался пустым и серым пятном. Несколько жидких кустиков уныло торчали в разных местах и не обещали летней прохлады.

На общем собрании решили окружить дом зеленым кольцом. Большинство жильцов взяли обязательство выполнить те или другие работы. И вот еще не оттаяла как следует земля, одни принялись копать ямы под посадку деревьев и кустарников, другие — делать клумбы, а третьи — оборудовать детскую площадку. Опытные домохозяйки взялись вырастить цветочную рассаду. Одним словом, подавляющему большинству жителей нашего дома нашлась посильная и увлекательная работа.

Так мы посадили 18 вязов, кленов и яблонь, 41 куст смородины, крыжовника и малины, не забыли о сирени и цветах. На детской площадке установили столы, скамейки, диванчики, сделали песочницы.

Теперь наш двор зеленеет. Радуются и детишки, копаясь в песке.

Много труда затратило большинство жильцов дома на благоустройство двора. Наиболее активное участие принимали Анна Петровна и Дмитрий Ефремович Ляпины, Серафима Васильевна Ерошкина, Мария Захаровна Климкина, Мария Яковлевна Кухаркина, Ангелина Григорьевна и Иван Васильевич Климовы, семьи Гладышева, Шелепова, Иванова и другие.

Хорошо потрудились молодые жители дома, ученики 19-й средней школы: Люба Хрущева, Лена Шелепова, Люба Козлова, Толя Черепанов, Коля Морозкин и Сережа Иванов, каждый из них затратил на благоустройство и озеленение двора от 20 до 48 часов.

Всем, кто желает посмотреть наш зеленый двор, сообщаю адрес: Кировский район, переулок Ушакова, дом № 2.

М. ДЮКОВА,
председатель домового комитета.

НЕРУШИМАЯ ДРУЖБА НАРОДОВ СОВЕТСКОГО СОЮЗА И ИНДИИ

(Окончание. Начало на 1-й стр.).

с друзьями и союзниками по Варшавскому пакту было обсуждено, какие шаги следует дополнительно предпринять. В результате было разработано и опубликовано Заявление в связи с агрессией США во Вьетнаме. В нем нашли свое выражение единодушная коллективная решимость и коллективное намерение семи социалистических государств оказывать ДРВ все возрастающую помощь и поддержку, необходимую для победоносного отражения американской агрессии. Эти страны единогласно заявили о своей готовности, если будет выражена просьба правительства ДРВ, предоставить возможность своим добровольцам с необходимым вооружением направиться во Вьетнам.

В нашем мире ни одно государство не может быть островом, изолированным от других. В современную эпоху с ее быстрым развитием науки и военной техники — развитием, которое может быть использовано для истребления десятков, а может и сотен миллионов людей, все мы не можем не проявлять бдительности в отношении всего, что угрожает миру. Судьбы народов в наше время неотделимы одна от другой, независимо от того, о каких континентах идет речь. Это особенно остро ощущает Советский Союз, который является как европейской, так и азиатской страной.

Проблема войны и мира во многом зависит от обстановки, складывающейся на Европейском континенте. На недавнем совещании социалистических стран в Бухаресте была единодушно принята Декларация, в которой содержится широкая и, по нашему мнению, реальная программа укрепления мира и безопасности в Европе. Мы выражаем надежду, что предложения социалистических стран найдут понимание и поддержку правительств всех государств, которые не на словах, а на деле заинтересованы в создании такой Европы.

Говоря далее о результатах ташкентской встречи, А. Н. Косыгин сказал: что Ташкент не только подтвердил еще раз, что можно и нужно терпеливо искать пути решения реально существующих разногласий между государствами. Ташкент показал также, что у развивающихся государств нет друзей более надежных, чем в социалистических странах. Благодаря усилиям премьер-министра Шастри и президента Айюб Хана встреча в Ташкенте положила конец военному конфликту между Индией и Пакистаном. После подписания Ташкентской декларации обе стороны предприняли определенные шаги по выполнению изложенных в ней положений, что способствовало значительному уменьшению напряженности в данном районе. В последнее время на пути реализации Ташкентской декларации возникли некоторые трудности. Но мы хотели бы надеяться, что государственные деятели Индии и Пакистана будут руководствоваться тем, что налаживание индийско-пакистанских отношений без какого-либо вмешательства извне является единственным путем, отвечающим интересам народов как Индии, так и Пакистана, интересам укрепления мира в Азии.

Народы Азии, Африки и Латинской Америки, продолжал оратор, ищут пути, которые дали бы им возможность в кратчайшие сроки ликвидировать социально-экономическую и культурную отсталость, укрепить завоеванную в борьбе национальную независимость. Однако империализм не отказался от попыток вернуть утраченные позиции. Путем политического давления, а нередко путем военного вмешательства он стремится приостановить дальнейший ход и углубление национально-освободительного движения и осуществление социальных преобразований, которые выдвигаются жизнью. Рычагом, который особенно часто пускается в ход, является так называемая «экономическая помощь». Поэтому важно, чтобы средства экономического сотрудничества не превращались в средства политического давления, чтобы они не мешали проведению того курса, который отвечает жизненным интересам страны, чаяниям ее народа.

А. Н. Косыгин говорит далее, что, несмотря на трудности, народ Индии смог немалого добиться. В то же время советские люди знают, что Индия переживает сейчас такой этап своего национального развития, когда стоящие перед ней проблемы достигают большой остроты, когда для их решения требуются серьезное напряжение сил всего народа и мудрая политика его руководителей. Но советские люди хорошо знают и то, что Индию населяет талантливый народ, который привык много и плодотворно трудиться. Принимая в начале этого года высокий пост премьер-министра, вы, госпожа Ганди, подчеркивали необходимость опираться на народные массы, целиком ориентировать государственную политику на их интересы. Эта мысль созвучна нашему пониманию того направления, в котором должно работать правительство.

Важным фактором развития национальной экономики Индии является советско-индийское экономическое и техническое сотрудничество. Советские специалисты в содружестве со своими индийскими коллегами теперь участвуют в строительстве более 40 крупных об'ектов в ключевых отраслях индийской промышленности. Идя навстречу пожеланиям индийского правительства, мы согласились оказать помощь в строительстве нового мощного металлургического комбината в Бокаро. Мы выражаем уверенность, что расширение советско-индийских экономических связей будет служить интересам народов обеих стран.

Думаю, сказал в заключение А. Н. Косыгин, что имеются серьезные основания заявить сегодня, что существуют благоприятные возможности для дальнейшего развития и укрепления советско-индийской дружбы. Долг правительств наших стран хорошо использовать эти возможности. Мы полагаем, госпожа Премьер-Министр, что ваш визит в Советский Союз является важным шагом в этом направлении.

Дружба наших народов — это не только два десятилетия хороших межгосударственных отношений Советского Союза и Индии. У этой дружбы — глубокие исторические вековые корни. И мы верим, что она будет жить вечно на благо народов наших стран, на благо социального прогресса, на благо мира в Азии и во всем мире.

С речью к собравшимся обратилась Премьер-Министр Индии Индира Ганди, встреченная продолжительными аплодисментами.

Я много раз бывала в вашей великой стране, сказала Индира Ганди, и у меня сохранилось множество воспоминаний, особенно о поездке вместе с моим отцом в 1955 году. Поистине восторженный прием, который был нам оказан, излучал тепло и придал новый смысл отношениям между нашими двумя странами.

Со времени Великой Октябрьской революции мир услышал новый голос — голос Ленина — и начал реагировать на новые идеи. У нас в Индии борьба за независимость развивалась несколько иными путями. Тем не менее, на нас оказали влияние и нас глубоко тронули героические усилия нового Советского правительства, которое стремилось утвердить свою власть и построить на развалинах царской тирании и войны новый социальный порядок.

На нас произвели впечатление дальновидность и практическая мудрость ваших руководителей, менявших свою тактику и учитывавших нужды и обстоятельства момента, не жертвуя при этом лелеемыми ими идеалами. Это послужило примером для других стран, как это видно из обсуждений на XXIII с'езде вашей партии. Мы в Индии с большим интересом следили за этим с'ездом — как по причине широкой международной поддержки, которую он получил, так и в связи с призывом к мирному строительству, которым он закончился.

В деле выполнения советского семилетнего плана отмечены крупные достижения во всех областях. Ваши блестящие успехи в исследовании неизведанных тайн космоса являются лишь одним из символов вашего великого прогресса. Позвольте мне от имени индийского народа поздравить вас, советский народ, с этим замечательным достижением.

Далее Индира Ганди говорит об успехах народов Индии за 19 лет со времени обретения независимости. Средняя продолжительность жизни в Индии почти удвоилась — с 27 до 50 лет. Почти полностью уничтожена малярия, когда-то уносившая в могилу миллион человек в год. 70 миллионов мальчиков и девочек посещают школу.

Десять лет тому назад крестьяне двух маленьких деревень под названием Бхилаи и Хатия, близ Ранчи, обрабатывали землю, как это делали их предки на протяжении многих веков. Сегодня Бхилаи стал мощным центром металлургической промышленности, а Хатия — центром большого машиностроительного комплекса. Советский Союз помог нам в осуществлении этих двух проектов.

Тем не менее, продолжала Премьер-Министр Индии, мы сталкиваемся со многими проблемами.

Несмотря на многочисленные проблемы, дух индийского народа остается бодрым, и я убеждена, что нам вскоре удастся преодолеть эти трудности. Начата значительная программа широких сельскохозяйственных работ, в которых заняты почти три миллиона человек. В районах, страдающих от голода, уже закончен ряд работ по мелиорации земли и созданы сельскохозяйственные комплексы. Все это укрепит нашу сельскохозяйственную базу.

Масштабы и размах промышленного производства действительно сильно увеличились. За 15 лет общий об'ем промышленного производства увеличился в 2,5 раза. Некоторые новейшие отрасли промышленности выросли еще больше. В развитии многих основных отраслей промышленности ведущую роль сыграл государственный сектор.

Когда мы начали 15 лет назад разработку наших планов, наша цель заключалась в том, чтобы положить конец нашей зависимости от иностранной помощи, добиться самостоятельного роста и создать социалистическую систему общества за период жизни одного поколения. Мы придерживаемся этой цели, и мы уверены, что в течение следующего десятилетия, т. е. к концу нашего пятого пятилетнего плана, мы создадим независимую, самообеспеченную экономику. Металлургический центр в Бокаро является центральным проектом в нашем продвижении к независимости. Советский Союз помогает Индии в строительстве этого центра, этот металлургический центр опять-таки будет служить сияющим символом плодотворного индо-советского сотрудничества.

Индия, заявила Индира Ганди, поглощена задачами мирного развития. Однако политическая свобода является неполной, и в ней мало смысла без экономической независимости. И до тех пор, пока не будет выиграна битва за экономическую независимость, на новые зарождающиеся нации — на развивающиеся страны — будут оказывать нажим извне, которому они должны противодействовать.

Индия неуклонно и с самого момента обретения ею независимости выступала за неприсоединение и мирное сосуществование. Вся наша государственная политика построена на четырех опорах, которыми являются социализм, демократия, светский характер государства и неприсоединение.

Трагедия Вьетнама преисполнила наши сердца болью. Войной ничего нельзя добиться. Война только расширит район бедствий и разрушений и ухудшит на многие годы отношения между странами. Вьетнам стал сейчас пороховой бочкой. Любая эскалация может значительно расширить и обострить конфликт, и это будет чревато серьезными последствиями для мира во всем мире. Альтернативы мирному урегулированию не существует, и лишь в этом направлении мы должны напрягать все свои силы.

Мы, индийцы, безусловно, не можем оставаться посторонними наблюдателями, когда пылает целый район Азии. Ни одной державе нельзя позволить преградить путь к миру.

Почти весь мир пришел к единодушному убеждению, что наилучший и, возможно, единственный конструктивный способ действий — это собрать все заинтересованные стороны, повторяю, все, без исключения, заинтересованные стороны за столом совещания, которое должно проходить в рамках Женевского соглашения. Тем временем бомбардировки Северного Вьетнама должны быть немедленно прекращены. Это создаст благоприятную атмосферу для проведения совещания и быстрого прекращения военных действий, а также для полного вывода всех иностранных войск и другого персонала из Вьетнама, в соответствии с Женевским соглашением. Если таковые будут предложены, мы охотно их поддержим.

Мир во Вьетнаме немало способствовал бы достижению стабильности в Юго-Восточной Азии, которая, подобно большинству других районов мира, находится в состоянии перемен.

В сотрудничестве с другими странами мы будем делать все от нас зависящее, чтобы навсегда покончить с остатками постыдного прошлого. Мы поддерживаем народы Зимбабве, Южной Африки, Анголы, Мозамбика, так называемой «португальской» Гвинеи, Южной Аравии, Адена и других зависимых территорий в их борьбе за свободу и независимость. Мы будем считать нашу собственную свободу и независимость неполными, пока все остальные страны, находящиеся под колониальным господством, не добьются свободы.

Китай и Пакистан — наши близкие соседи, продолжала Индира Ганди. Мы желаем им добра и не претендуем ни на какие другие отношения, кроме добрососедских. Мы в любой момент охотно заключим с Китаем справедливое и не ущемляющее нашей чести соглашение.

Наш прошлогодний конфликт с Пакистаном возник не по нашей вине. Мы благодарны Советскому правительству и, в особенности, Председателю Косыгину за терпение, проявленное им при организации Ташкентского совещания.

Индия лояльно придерживается Ташкентской декларации и заинтересована в неукоснительном выполнении ее духа и буквы. Покойный премьер-министр Шастри надеялся, что встреча в Ташкенте станет поворотным пунктом в отношениях между Индией и Пакистаном. Ташкентская декларация — замечательный документ, потому что в ней обе стороны отказываются впредь прибегать к силе при возникновении разногласий.

Ташкентская декларация — это манифест мирного сосуществования. Она содержит постулаты для мирного урегулирования конфликтов между государствами. Мы протягиваем руку дружбы Пакистану и надеемся, что он, прекратив колебания, примет ее. Мы готовы встретиться с представителями Пакистана на любом уровне, чтобы обсудить наши проблемы и найти справедливое и почетное решение их.

Существует еще один вопрос, который вызывает у нас и у всего человечества серьезную озабоченность. Это вопрос о всеобщем и полном разоружении. Мы считаем, что нераспространение ядерного оружия, как таковое, не может быть самоцелью. Оно может быть лишь промежуточным этапом, который облегчит переход к ядерному разоружению. Подлинным ответом на проблему ядерного вооружения является всеобщее и полное разоружение. Необходимо безотлагательно рассмотреть эту проблему, касающуюся всего мира.

Наши переговоры с Председателем Косыгиным и его коллегами по этим и многим другим вопросам, сказала Индира Ганди, были откровенными, дружественными и плодотворными. Для меня этот визит был исключительно богатым опытом не только благодаря проявленному вашими руководителями пониманию и государственной мудрости, но также и благодаря тому, что я увидела со стороны великого советского народа искреннюю дружбу и стремление к миру.

Речи А. Н. Косыгина и Индиры Ганди неоднократно прерывались бурными, продолжительными аплодисментами.

Митинг окончен. Его участники встают и горячо приветствуют главу правительства дружественного государства и в ее лице великий трудолюбивый индийский народ, от всего сердца желают ему мира и счастья, дальнейших успехов в строительстве независимой Индии.

В зале раздаются возгласы в честь нерушимой советско-индийской дружбы, в честь народов двух государств, в честь Индиры Ганди и советских руководителей.

(ТАСС).

НАГРАДЫ ШАХТЕРАМ

За достигнутые успехи в выполнении заданий семилетнего плана по развитию угольной и сланцевой промышленности Президиум Верховного Совета СССР Указом от 29 июня 1966 года наградил орденами и медалями СССР группу рабочих и инженерно-технических работников угольной и сланцевой промышленности, работников партийных, советских, профсоюзных и комсомольских организаций.

В том числе по **Кемеровской области:**

МЕДАЛЬЮ «ЗА ТРУДОВОЕ ОТЛИЧИЕ»

Огнева Акима Федоровича — машиниста электровоза шахты «Полысаевская-2» треста «Ленинуголь».

Олейника Николая Павловича — горнорабочего очистного забоя шахты «Томь-Усинская-1-2» треста «Томьусауголь».

Олихновича Юрия Федоровича — горнорабочего очистного забоя шахты «Чертинская-Западная» треста «Беловуголь».

Орлова Виктора Арсентьевича — проходчика горных выработок шахты «Физкультурник» треста «Анжероуголь».

Осетрова Михаила Александровича — респиратерщика 17-го горноспасательного отряда.

Осколкова Николая Николаевича — главного механика шахты «Байдаевские уклоны» треста «Куйбышевуголь».

Островскую Надежду Семеновну — машиниста шахтных машин и механизмов шахты «Зиминка-Капитальная» треста «Прокопьевскуголь».

Охотникова Виталия Филипповича — машиниста экскаватора Байдаевского карьера комбината «Кузбасскарьеруголь».

Павловскую Зою Ивановну — рабочую шахтной поверхности шахты «Зенковские уклоны» треста «Кировуголь».

Пасконного Геннадия Ефимовича — проходчика горных выработок шахты «Бунгурская» треста «Куйбышевуголь».

Перминова Ивана Ильича — проходчика горных выработок шахты им. Е. М. Ярославского треста «Ленинуголь».

Пермякова Степана Ивановича — электрослесаря Грамотеинского шахтоуправления треста «Новосибирскуголь».

Петрухина Василия Алексеевича — рабочего обогатительной фабрики «Северный Маганак» треста «Кузбассуглеобогащение».

Пинтюкова Ивана Андреевича — начальника участка шахты «Чертинская-Южная» треста «Беловуголь».

Писарчука Петра Петровича — начальника участка шахты «Красный Кузбасс» треста «Облкемеровоуголь».

Пискотину Марию Георгиевну электрослесаря шахты «Байдаевская» треста «Куйбышевуголь».

Плюснина Леонида Михайловича — машиниста бурового станка Колмогоровского карьера комбината «Кузбасскарьеруголь».

Поливанова Вениамина Фомича — горного мастера шахты им. Г. М. Димитрова треста «Куйбышевуголь».

Пономарева Василия Михайловича — проходчика горных выработок шахты № 4 треста «Осинникиуголь».

Пономарева Виктора Евгеньевича — машиниста электровоза шахты «Черная гора» треста «Кировуголь».

Пономаренко Владимира Миновича — помощника главного механика шахты № 13 треста «Киселевскуголь».

Попова Николая Яковлевича — горнорабочего очистного забоя шахты «Байдаевская» треста «Куйбышевуголь».

Посашкова Ивана Федоровича — проходчика горных выработок шахты «Зенковские уклоны» треста «Кировуголь».

Потанина Тимофея Павловича — электрогазосварщика Колмогоровского карьера комбината «Кузбасскарьеруголь».

Почобута Леонида Викентьевича — машиниста паровоза погрузочно-транспортного управления треста «Куйбышевуголь».

Притужалову Жанну Яковлевну — машиниста под'емной машины шахты «Северный Маганак» треста «Кировуголь».

Прохорова Владимира Дмитриевича — заведующего промышленно-транспортным отделом Анжеро-Судженского горкома КПСС.

Пряжкова Николая Михайловича — машиниста электровоза шахты «Зыряновская» треста «Куйбышевуголь».

Пряхина Валентина Дмитриевича — горнорабочего очистного забоя шахты «Коксовая-2» треста «Кировуголь».

Пряхина Якова Емельяновича — мастера-взрывника шахты «Абашевская-1» треста «Куйбышевуголь».

Пудова Геннадия Варфоломеевича — проходчика горных выработок шахты № 5-6 треста «Прокопьевскуголь».

Пушкарева Аркадия Ивановича — машиниста электровоза шахты «Суртаиха» треста «Киселевскуголь».

Пфиценмайера Карла Адамовича — начальника участка шахты № 5-7 треста «Анжероуголь».

Пчельникова Алексея Петровича — начальника автоколонны Кедровской автобазы комбината «Кузбасскарьеруголь».

Распопина Ивана Васильевича — крепильщика по ремонту шахты «Коксовая-1» треста «Кировуголь».

Рахматулина Шамиля — машиниста бурового станка шахты № 5-6 треста «Прокопьевскуголь».

Ровбеля Василия Фомича — начальника участка шахты «Редаково» треста «Куйбышевуголь».

Родионова Алексея Никитовича — главного маркшейдера шахты «Красный углекоп» треста «Кировуголь».

Романова Николая Павловича — машиниста под'емной машины шахты «Карагайлинская-1-2» треста «Киселевскуголь».

Рудакова Михаила Филипповича — начальника участка шахты «Байдаевская» треста «Куйбышевуголь».

Рузанова Виктора Денисовича — заместителя главного инженера шахты им. В. В. Вахрушева треста «Киселевскуголь».

Рулькевич Татьяну Васильевну — машиниста под'емной машины шахты «Северная» треста «Кемеровоуголь».

Рыбалко Владимира Денисовича — горного мастера шахты им. 7 Ноября треста «Ленинуголь».

Рыбина Константина Васильевича — главного инженера шахты им. Г. М. Димитрова треста «Куйбышевуголь».

Саблина Михаила Павловича — главного механика Кедровского карьера комбината «Кузбасскарьеруголь».

Савина Александра Григорьевича — начальника участка шахты «Бунгурская» треста «Куйбышевуголь».

Савчука Андрея Васильевича — электрослесаря шахты «Промышленская» треста «Кемеровоуголь».

Садиева Галима Садиевича — горнорабочего очистного забоя шахты № 3 треста «Анжероуголь».

Садырина Юрия Ивановича — машиниста экскаватора Листвянского карьера комбината «Кузбасскарьеруголь».

Сапрыгина Степана Трофимовича — электрослесаря шахты им. Е. М. Ярославского треста «Ленинуголь».

Сафина Мингалу Гараевича — проходчика горных выработок шахты «Капитальная-1» треста «Осинникиуголь».

Сафонова Сергея Тимофеевича — электрослесаря шахты «Полысаевская-Северная» треста «Кузбассгидроуголь».

Свечникова Ивана Федоровича — горного мастера шахты им. Г. К. Орджоникидзе треста «Куйбышевуголь».

Селиванова Петра Корнеевича — горнорабочего очистного забоя шахты «Коксовая-2» треста «Кировуголь».

Селютина Ивана Николаевича — машиниста машин и механизмов Кедровского карьера комбината «Кузбасскарьеруголь».

Семакина Клавдия Семеновича — машиниста бульдозера карьера им. В. В. Вахрушева комбината «Кузбасскарьеруголь».

Семенова Виктора Петровича — горного мастера шахты № 3-3-бис треста «Кировуголь».

Семенова Дмитрия Семеновича — начальника отдела комбината «Кузбассуголь».

Семенова Федора Федоровича — слесаря-ремонтника электромеханических мастерских треста «Осинникиуголь».

Сергеева Виктора Александровича — электрослесаря шахты № 13 треста «Киселевскуголь».

Серых Ивана Изосимовича — горного мастера шахты «Байдаевские уклоны» треста «Куйбышевуголь».

Сидоренко Ивана Яковлевича — механика участка шахты «Полысаевская-2» треста «Ленинуголь».

Сидорова Александра Дмитриевича — машиниста электровоза шахты «Красный углекоп» треста «Кировуголь».

Симонова Федота Егоровича — шофера Ленинской автобазы комбината «Кузбасскарьеруголь».

Сластенкова Михаила Прокопьевича — начальника участка карьера «Томь-Усинский-3-4» комбината «Кузбасскарьеруголь».

Слепченко Анатолия Петровича — каменщика Беловского шахтостроительного управления треста «Беловуголь».

Слижевского Василия Павловича — механика участка шахты «Северный Маганак» треста «Кировуголь».

Сметанина Михаила Борисовича — начальника участка шахты «Черная гора» треста «Кировуголь».

Смирнова Геннадия Михайловича — проходчика горных выработок шахты «Ягуновская» треста «Кемеровоуголь».

Смирнова Степана Климовича — слесаря-сборщика института ВНИИГидроуголь.

Соколова Валентина Лукьяновича — инструктора обкома КПСС.

Соловьева Николая Ивановича — машиниста электровоза шахты им. Е. М. Ярославского треста «Ленинуголь».

Солодовникова Илью Яковлевича — проходчика горных выработок шахтостроительного управления № 3 треста «Прокопьевскуголь».

Сорокина Николая Митрофановича — мастера ламповой шахты «Дальние горы» треста «Киселевскуголь».

Спитченко Петра Викуловича — мастера-взрывника шахты «Северный Маганак» треста «Кировуголь».

Стадника Степана Андреевича — проходчика горных выработок шахты «Южная» треста «Кемеровоуголь».

Старикова Ивана Даниловича — мастера-взрывника шахты «Журинка-3» треста «Ленинуголь».

Старкова Георгия Никифоровича — электрослесаря Чертинской обогатительной фабрики треста «Кузбассуглеобогащение».

Стародубцева Алексея Митрофановича — проходчика горных выработок шахты «Полысаевская-3» треста «Ленинуголь».

Стасина Любомира Дмитриевича — председателя шахткома шахты «Чертинская-Южная» треста «Беловуголь».

Стафиевскую Валентину Артемовну — флотаторщицу обогатительной фабрики «Тайбинская» треста «Кузбассуглеобогащение».

Стенина Ювеналия Алексеевича — главного энергетика Краснобродского карьера комбината «Кузбасскарьеруголь».

Стикачева Василия Федоровича — горного мастера шахты им. С. М. Кирова треста «Ленинуголь».

Строганова Ивана Александровича — мастера-взрывника шахты № 12 треста «Киселевскуголь».

Струнина Ивана Алексеевича — механика участка шахты «Шушталепская-1» треста «Осинникиуголь».

Сунгурова Юрия Васильевича — главного инженера шахты им. Е. М. Ярославского треста «Ленинуголь».

Суставова Александра Семеновича — электрослесаря шахты «Абашевская-2» треста «Куйбышевуголь».

Суховееву Татьяну Васильевну — мойщицу обогатительной фабрики «Томь-Усинская-1-2» треста «Кузбассуглеобогащение».

Сухорукова Дмитрия Афанасьевича — мастера-взрывника шахты № 3-3-бис треста «Кировуголь».

Сырмолотнова Степана Сергеевича — слесаря шахтостроительного управления № 8 треста «Куйбышевуголь».

Сысуева Михаила Ивановича — электрослесаря электромеханических мастерских треста «Ленинуголь».

Тагирова Валиуллу — электрослесаря шахты № 5-7 треста «Анжероуголь».

Тарасова Ивана Григорьевича — начальника участка шахты № 9 треста «Осинникиуголь».

Татькова Виктора Арсентьевича — начальника лаборатории института ВНИИГидроуголь.

Тахтаеву Анну Протасовну — машиниста машин и механизмов обогатительной фабрики «Коксовая-2» треста «Кузбассуглеобогащение».

Терещенко Федора Минковича — механика участка Краснобродского карьера комбината «Кузбасскарьеруголь».

Тимошенко Анатолия Васильевича — первого секретаря Прокопьевского горкома ВЛКСМ.

Титарчука Михаила Петровича — председателя шахткома шахты «Абашевская-2» треста «Куйбышевуголь».

Титенко Ивана Алексеевича — электрослесаря шахты № 4 треста «Осинникиуголь».

Ткачева Василия Павловича — электрослесаря электромеханических мастерских треста «Анжероуголь».

Тоноканяна Минаса Саркисовича — горнорабочего очистного забоя шахты «Коксовая-1» треста «Кировуголь».

Торопова Александра Михайловича — командира отделения 16-го горноспасательного отряда.

Трейерова Дмитрия Михайловича — главного бухгалтера комбината «Кузбассуголь».

Трифонова Павла Федоровича — горнорабочего очистного забоя шахты «Северный Маганак» треста «Кировуголь».

Трошкина Василия Григорьевича — начальника участка шахты им. М. И. Калинина треста «Прокопьевскуголь».

Трошкова Анатолия Степановича — начальника участка шахты «Тайбинская» треста «Киселевскуголь».

Трубицина Илью Николаевича — преподавателя Прокопьевского горного техникума.

Трунькина Бориса Афанасьевича — машиниста электровоза шахты им. Г. М. Димитрова треста «Куйбышевуголь».

Трусова Ефима Ивановича — проходчика горных выработок шахты «Березовская-1» треста «Кемеровоуголь».

Труфакина Леонида Ивановича — проходчика горных выработок шахты № 3-3-бис треста «Кировуголь».

Тучина Георгия Ильича — проходчика горных выработок шахты «Томь-Усинская-5-6» им. Л. Д. Шевякова треста «Томьусауголь».

Тюменцева Матвея Ивановича — машиниста электровоза шахты № 13 треста «Киселевскуголь».

Тюрина Алексея Егоровича — машиниста машин и механизмов карьера № 8 комбината «Кузбасскарьеруголь».

Тягло Николая Филипповича — командира отделения 14-го горноспасательного отряда.

Убейволка Максима Афанасьевича — помощника начальника участка шахты им. В. В. Вахрушева треста «Киселевскуголь».

Уварову Марию Семеновну — электрослесаря электромеханических мастерских треста «Осинникиуголь».

Улитина Николая Семеновича — командира отделения 20-го горноспасательного отряда.

Умнова Петра Ивановича — начальника технического управления комбината «Кузбассуголь».

Урбановича Владимира Федоровича — помощника начальника участка шахты № 3 треста «Анжероуголь».

Усанова Александра Николаевича — проходчика горных выработок шахты «Капитальная-1» треста «Осинникиуголь».

Уткина Степана Никифоровича — электрослесаря шахты «Черная гора» треста «Кировуголь».

Ушакова Дмитрия Петровича — горнорабочего очистного забоя шахты № 8 треста «Прокопьевскуголь».

Фазалова Гакия Тагировича — главного инженера Красногорского карьера комбината «Кузбасскарьеруголь».

Фазлеева Назыма Зыевича — проходчика горных выработок шахты № 3 треста «Анжероуголь».

Фахриева Кутдуса Мисбаховича — проходчика горных выработок шахты «Капитальная-1» треста «Осинникиуголь».

Фахрутдинова Нургалея Шарафутдиновича — горнорабочего очистного забоя шахты № 4-6 треста «Киселевскуголь».

Федоренко Ивана Федоровича — шофера Кедровской автобазы комбината «Кузбасскарьеруголь».

Федотову Галину Степановну — продавца отдела орса треста «Беловуголь».

Федько Степана Павловича — заместителя управляющего трестом «Киселевскуголь».

Филатова Александра Гавриловича — заместителя начальника транспорта шахты «Ягуновская» треста «Кемеровоуголь».

Филина Ивана Сергеевича — рабочего шахтной поверхности шахты «Ягуновская» треста «Кемеровоуголь».

Филина Николая Ивановича — машиниста бурового станка шахты «Тайбинская» треста «Киселевскуголь».

Филиппова Ивана Михайловича — сепараторщика Беловской центральной обогатительной фабрики треста «Кузбассуглеобогащение».

Фоменко Марию Николаевну — машиниста под'емной машины шахты № 9 треста «Осинникиуголь».

Фомина Михаила Никитовича — машиниста горного комбайна шахты «Комсомолец» треста «Ленинуголь».

Фоминых Василия Тихоновича — горнорабочего очистного забоя шахты им. Ф. Э. Дзержинского треста «Прокопьевскуголь».

Фонякина Ивана Ефимовича — горнорабочего очистного забоя шахты «Капитальная-2» треста «Осинникиуголь».

Франко Леонида Леонидовича — мастера-взрывника шахты «Пионерка» треста «Беловуголь».

Фрейберг Паулину Андреевну — флотаторщицу центральной обогатительной фабрики № 5-7 треста «Кузбассуглеобогащение».

Хабарова Константина Васильевича — механика участка шахты «Бунгурская» треста «Куйбышевуголь».

Хаванскую Зою Ивановну — мастера отдела технического контроля шахты «Маганак» треста «Кировуголь».

Халтурина Леонида Григорьевича — электрослесаря шахты им. 7 Ноября треста «Ленинуголь».

Хамину Аграфену Титовну — повара столовой шахты № 4-6 треста «Киселевскуголь».

Харина Ивана Григорьевича — главного кондуктора погрузочно-транспортного управления треста «Ленинуголь».

Хижняка Петра Ермолаевича — начальника участка шахты «Байдаевская» треста «Куйбышевуголь».

Хисамутдинова Гусмана — крепильщика по ремонту шахты № 9-15 треста «Анжероуголь».

Хлызова Александра Федоровича — проходчика горных выработок шахты «Большевик» треста «Облкемеровоуголь».

(Продолжение следует).

(Продолжение. Начало в номерах за 10, 12, 13, 14 и 15 июля с. г.).

МЕЖДУНАРОДНАЯ ЖИЗНЬ

ПИРАТЫ ИГРАЮТ В БЛАГОРОДСТВО...

«ПРЕНСА ЛИБРЕ» О СОБЫТИЯХ В САНТО-ДОМИНГО

НЕДАВНО от берегов Доминиканской Республики отплыли первые суда с американскими солдатами. При отправке командир батальона, подполковник Джон Шруб произнес «прочувствованные» слова, не заметив, видимо, какой откровенный цинизм они содержат. «Солдаты уверены, — сказал Джон Шруб, — что они выполнили действительно важное задание — восстановили в стране стабильность. А кроме того, это задание было очень полезно для нашего батальона, который получил хорошую боевую подготовку».

Весь мир знает, какую «стабильность» защищали посланцы Пентагона — прочность интересов доллара и тех, кто их оберегает от народного гнева. Что же касается армейской выучки, то американский подполковник не ошибся — оккупанты использовали любой предлог или случай, чтобы поупражняться в расстреле доминиканских патриотов, приобретении навыков убийства из-за угла, подавлении борьбы народа за независимость.

Сейчас пропаганда США выдает решение об отзыве морской пехоты из Доминиканской Республики чуть ли не за акт политического «благородства». Однако подобное решение совета ОАГ продиктовано вовсе не заботой о стремлении доминиканского народа восстановить свой суверенитет и национальную независимость, а пропагандистскими интересами Соединенных Штатов. Цель, которую преследовали авторы этой резолюции, ясна — успокоить общественное мнение, создать впечатление, будто Вашингтон действительно согласился как можно скорее отозвать своих солдат.

В течение 14 месяцев оккупации в Доминиканской Республике осуществлялись массовые репрессии. Тысячи противников империализма янки были убиты, наиболее активные — во главе с Франсиско Кааманьо — изгнаны из страны. Террор продолжается и сейчас. Одновременно принимаются меры для внедрения агентуры США. Как передает из доминиканской столицы корреспондент «Нью-Йорк таймс» Пол Монтгомери, расширяется посольство Соединенных Штатов в Санто-Доминго, в составе которого и раньше было больше агентов американской разведки, чем дипломатов.

Как писал на днях мексиканский еженедельник «Пренса либре», американский ставленник Хоакин Балагер договорился с Вашингтоном о строительстве на территории Доминиканской Республики секретной военно-морской базы США с крупным контингентом войск. Таким образом, в будущем Вашингтон сможет в любой момент осуществить вмешательство во внутренние дела страны. Иными словами, оккупация будет продолжаться. В статье «Пренса либре» говорится, что «персонал американских морских и десантных частей в Санто-Доминго получил официальное уведомление о продлении срока службы в Доминиканской Республике».

Девяностодневная эвакуация американских войск из Доминиканской Республики расценивается многими обозревателями как чистейшая фикция. В апреле прошлого года Пентагону понадобилось 72 часа, чтобы высадить в Санто-Доминго свыше 20 тысяч американских солдат, а сейчас, чтобы эвакуировать 6.800 человек, он потребовал три месяца. Не исключено также, что «по просьбе» Балагера, эвакуация может быть еще больше растянута.

Р. ТУЧНИН (АПН — Радио)

Мехико

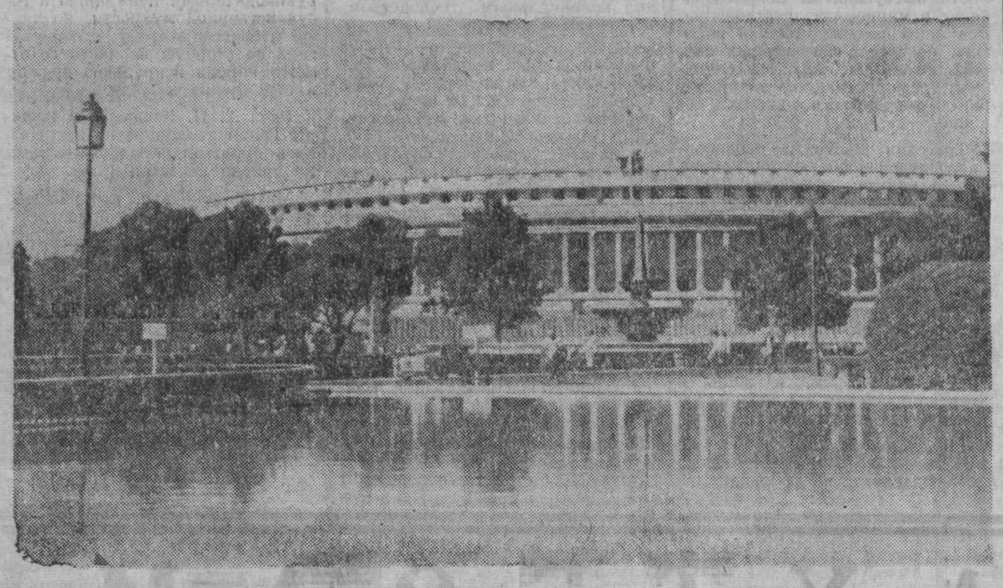

ИНДИЯ. Дели. Здание парламента.

Фотохроника ТАСС.

Заявление МИД ДРВ

ХАНОЙ, 14 июля. (ТАСС). Министерство иностранных дел Демократической Республики Вьетнам опубликовало сегодня заявление, в котором говорится, что 7 июля самолеты Соединенных Штатов бомбардировали и обстреливали порт Хайфон, создав прямую опасность для многих иностранных судов, находившихся в то время в порту. В тот же день они совершили провокационные действия против нескольких иностранных судов, стоявших на якоре в заливе Халонг.

В заявлении, переданном агентством ВИА, указывается, что, совершая такие провокационные акты, США замышляют установить военно-морскую блокаду и парализовать деятельность портов ДРВ.

В заявлении подчеркивается, что правительство ДРВ всецело поддерживает протест правительства СССР от 7 июля 1966 года против предпринятых американскими самолетами актов запугивания и провокаций в отношении советских торговых судов в порту Хайфон и заливе Халонг.

Выражая решительный протест против подобных пиратских действий американской авиации, правительство Демократической Республики Вьетнам обращается в заявлении к правительствам и народам всего мира с призывом выступить с протестом и сурово осудить незаконные действия американских империалистов. Надо потребовать, говорится в заявлении МИД, чтобы США уважали суверенитет ДРВ, свободу торговли и мореплавания в открытом море, прекратили все провокации и акты запугивания в отношении иностранных судов, находящих во вьетнамские порты.

—◆—

К. Попович—вице-президент Югославии

БЕЛГРАД, 14 июля. (ТАСС). Депутат Союзной скупщины Коча Попович избран сегодня на совместном заседании всех пяти вечей Союзной скупщины вице-президентом Социалистической Федеративной Республики Югославии, сообщает агентство ТАНЮГ.

Позавчера в Кузбасс прибыли гости из Чехословакии. Это министр горного дела Пенц Франтишек, заместитель начальника отдела тяжелой промышленности секретариата ЦК КПЧ Ментел Карел, уполномоченный правительства ЧССР Шиндлер Арношт, начальник канцелярии министра горного дела Швеньха Йосеф, начальник планового отдела министерства горного дела Салава Ярослав, начальник отдела международного экономического и научно-технического сотрудничества горного дела Хорак Виктор.

Гости познакомятся с технологией добычи угля и новой техникой. Они побывают на шахте «Березовская-1», Кедровском карьере, в Восточном научно-исследовательском институте, посетят Беловскую ЦОФ, карьеры и шахты гор. Междуреченска.

НА СНИМКЕ гости дружественной Чехословакии в Кемерове (слева направо): В. Хорак, Ф. Пенц, А. Шиндлер, К. Ментел, Й. Швеньха и Я. Салава.

Фото П. Костюкова.

Орден для Пеле

Многие ли футболисты в мире награждены иностранными орденами? Точных данных на этот счет нет. Но вот месяц назад в бразильском городе Сан-Паулу произошло такое событие: генеральный консул Франции ля Тур Дюлэн приколол к груди Пеле крест ордена «За заслуги», которым Франция наградила прославленного форварда.

(АПН).

Рекорд Карбахала

Нынешний чемпионат мира для вратаря сборной Мексики Антонио Карбахала — пятый по счету (правда, на сей раз он не «солист», а запасной). Антонио играл в чемпионатах 1950 (Бразилия), 1954 (Швейцария), 1958 (Швеция) и 1962 (Чили) годов. Если добавить, что Карбахал защищал ворота сборной Мексики в лондонском олимпийском турнире 1948 года, то его можно считать своего рода рекордсменом. Недаром 37-летнему «мексиканскому Яшину», как его часто называют, при жизни установлен бюст у входа на стадион в его родном городе.

(АПН).

ГОНДЕ И ГОЛЫ

Французский форвард Филипп Гонде хорошо известен советским любителям футбола. Играя 5 июня в Москве за сборную Франции, он забил гол в наши ворота. Однако любопытно другое. До отъезда в Москву Гонде, играя за свой клуб «Нант» в чемпионате страны, забил в ворота соперников 33 мяча. Вернувшись из Москвы, Филипп Гонде выступил в последнем матче против команды «Канна» и забил еще три (!) гола. Всего, таким образом, на счету молодого форварда 36 мячей, забитых в 35 играх чемпионата. Это абсолютный рекорд в истории французского футбола.

(АПН).

Спорт

Приз—путевка в «Артек»

В Прокопьевске прошли зональные соревнования по баскетболу за право выхода в финал III Всероссийских пионерских игр. Все команды были разбиты на две подгруппы. Нашим ребятам пришлось встретиться с баскетболистами Новосибирской и Магаданской областей. Девочки состязались со спортсменками Камчатской области и Башкирии.

Наши спортсмены победили соперников в своих подгруппах и в финале. Н. Сазонов, В. Аткин, В. Орлов, А. Гиберт, Г. Кулаков — у мальчиков и Р. Хабеева, Л. Иванова, В. Калинина, Т. Шаралова и Т. Прокуденко — у девочек завоевали право поездки на финал III Всероссийских пионерских игр. Приз в финале — путевки в «Артек».

В. ТИХОНОВ.

—⊙—

Чемпионат страны по футболу

С внушительным счетом 4:0 киевские динамовцы, лидирующие в чемпионате страны по футболу, выиграли у себя дома очередную встречу у тбилисских одноклубников. Два матча принесли счет 2:0. Московские динамовцы победили в Одессе футболистов местного СКА, а в Баку «Нефтяник» взял верх над московским «Локомотивом» (оба гола забил Туаев).

С минимальным преимуществом донецкий «Шахтер» победил в родных стенах спортсменов алматинского «Кайрата». Тот же счет 1:0 зафиксирован в матче СКА (Ростов-на-Дону) — «Пахтакор» (Ташкент), но в нем победили гости — узбекские футболисты.

Две остальные встречи — столичных команд «Торпедо» и «Спартак», а также «Зенита» (Ленинград) — «Динамо» (Минск) завершились вничью, со счетом 1:1.

(ТАСС).

ПОДВИГ ПОГРАНИЧНИКА

ХАБАРОВСК, 14 июля. (ТАСС). Сегодня заставы Дальневосточного Краснознаменного пограничного округа облетела радостная весть — ефрейтору Александру Варламову вручен орден Красной Звезды.

Это случилось так. Вооруженный преступник завладел машиной и около полутора суток держал в страхе жителей окрестных сел. Об этом сообщили на соседнюю заставу. В погоню за бандитом немедленно были посланы наряды пограничников. Одна из машин вышла преступнику наперерез. Но преступник не остановился. Ефрейтор Александр Варламов не растерялся, на полном ходу он вскочил на машину бандита и, несмотря на сопротивление, сумел проникнуть в кабину. Завязалась отчаянная борьба.

На пути машины неожиданно появился бензосклад местного колхоза. В последнюю секунду пограничнику с трудом удается вырвать из рук преступника руль и направить машину в сторону. Она тут же врезалась в стену амбара. На мгновение преступник потерял сознание. Бандит был обезоружен.

УКАЗ НИГЕРИЙСКОГО ПРАВИТЕЛЬСТВА

НЬЮ-ЙОРК, 14 июля. (ТАСС). Военное правительство Нигерии издало указ о проведении расследования источников состояния, приобретенного за последние десять лет чиновниками, состоявшими или состоящими на государственной службе.

Как сообщает из Лагоса корреспондент агентства Ассошиэйтед Пресс, указ предусматривает конфискацию всех капиталов государственных служащих в случае, если будет доказано, что они приобретены в результате злоупотребления служебным положением.

Указ распространяется на всех бывших министров, парламентариев, членов областных законодательных органов, государственных служащих, судей, военнослужащих, полицейских чинов, служащих государственных корпораций и местных органов власти.

Дороги ВЫПУСКНИКОВ

ЖДЕМ ВАС, РЕБЯТА

В школах закончились выпускные экзамены. Тысячи юношей и девушек, получив аттестаты о среднем образовании, раздумывают сейчас над выбором дальнейшего жизненного пути, над тем, как заполнить новую страницу своей биографии.

Мое слово к тем, кто родился и вырос в селе. За эти годы вы увидели, как поднялся и окреп родной колхоз или совхоз, сколько энергии вкладывают в общественное хозяйство ваши отцы, матери, старшие братья и сестры. Они обрабатывают землю, выращивают и убирают богатые урожаи, добиваются высоких показателей в подъеме животноводства.

В совхозах и колхозах нашей области производство зерна к концу пятилетки будет доведено до 1,130 тыс. тонн. Это значительно больше уровня 1965 года, молока будет производиться 512 тыс. тонн, мяса — 76 тыс. тонн, картофеля почти в два раза больше.

Чтобы успешно решить эти задачи, надо, прежде всего, в каждом колхозе и совхозе иметь квалифицированные кадры с общеобразовательной и профессиональной подготовкой. Таких помощников отцы и матери видят в вас, ребята. Вам принимать трудовую эстафету из их рук.

В колхозах и совхозах нашей области немало трудится юношей и девушек прежних выпусков. В колхозе имени Димитрова Новокузнецкого района трактористом работает Виталий Омельченко. За хорошую работу правление колхоза направляет его на учебу в Алтайский сельскохозяйственный институт с выплатой повышенной стипендии. Такие примеры не единичны. Нынче из'явили желание остаться работать в хозяйствах многие выпускники Крапивинской, Ягуновской, Ново-Пестеревской сельских школ.

Совхозы и колхозы области готовятся принять 4.400 выпускников сельских школ, предварительно подготовив их по различным специальностям. Для этого в хозяйствах организуются курсы механизаторов, шоферов, электромонтеров, мастеров машинного доения.

Юношам и девушкам, получившим сельскохозяйственные специальности в стенах своих школ, будет предоставляться работа без предварительной курсовой подготовки.

1.750 выпускников будут направлены в сельские профессионально-технические училища для обучения на тракториста-машиниста широкого профиля. Они будут обеспечены бесплатным питанием, обмундированием и стипендией.

Для тех, кто станет хорошо работать, широко откроются двери сельскохозяйственных техникумов и институтов. Люди будут направляться на учебу с выплатой повышенных стипендий за счет хозяйств. Кроме того, работая в совхозах и колхозах, выпускники школ смогут поступить заочно учиться в сельскохозяйственные институты и техникумы.

Год от года растет отряд молодежи в совхозах и колхозах, а нынче мы ждем особенно большое пополнение. Труженики сельского хозяйства обращаются к вам с советом и призывом, юноши и девушки, окончившие нынче школы, — оставайтесь в родном селе, вы там нужны. А если кто из городской молодежи захочет поехать работать в село — милости просим.

С. АБРАМОВИЧ, заместитель начальника управления сельского хозяйства Кемеровского облисполкома.

РАДИО

17 ИЮЛЯ

По станции УКВ на волне 4,3 м и по Кемеровской городской радиосети.

8.28 — «Новокузнецк — город металлургов» (повторно).

Редактор Н. Я. ТРОИЦКИЙ.

В ТЕАТРАХ И КИНО

ГАСТРОЛИ ПЕРМСКОГО ГОСУДАРСТВЕННОГО ТЕАТРА ОПЕРЫ И БАЛЕТА им. П. И. Чайковского. В помещении театра оперетты. Сегодня днем — КРАСНАЯ ШАПОЧКА. Начало в 10 час. 30 минут утра. Вечером — ТРИ МУШКЕТЕРА. Завтра днем — СЕВИЛЬСКИЙ ЦИРЮЛЬНИК. Начало в 12 час. Вечером — ЧАРОДЕЙКА.

19 июля в Доме культуры Кировского района — СЕВИЛЬСКИЙ ЦИРЮЛЬНИК.

Кинотеатр «МОСКВА». 1. Журнал «Иностранная хроника» № 10. Польский художественный фильм ЗАГАДОЧНЫЙ ПАССАЖИР (10, 12, 2, 4, 6, 8, 9-50). 2. НЕОБЫКНОВЕННЫЙ КЛАСС (10, 12, 2, 4, 6, 8, 9-50).

Летний КИНОТЕАТР. ДНИ ЛЕТНЫЕ (5, 7, 9).

Кинотеатр «КОСМОС». 1. СОВЕСТЬ (9, 10-45, 12-30, 2-15, 4, 5-45, 7-30, 9-15). 2. КОРОЛЬ ДРОЗДОБОРОД (9-30, 1, 4-30, 8, 9-45). СЛУЖЕБНОЕ ПОЛОЖЕНИЕ (11-15, 2-45, 6-15).

Кинотеатр «ПИОНЕР». ПАРИЖ, ПАРИЖ... (10, 3, 4). ЖИЗЕЛЬ (11, 1, 5). ДИТЯ ДУНАЯ (7, 9).

Кинотеатр «ОКТЯБРЬ». ИМЕНЕМ РЕВОЛЮЦИИ (10, 2). ЛЮБОВЬ ПОД ВЯЗАМИ (12, 4, 6, 8, 10). ПАМЯТЬ СЕРДЦА (к вечернему 10-часовому сеансу).

Кинотеатр «МЕТАЛЛУРГ». ВОЛШЕБНЫЙ ХАЛАТ (10, 2). СОВЕСТЬ (12, 4, 5-50, 7-40, 9-30).

Кинотеатр «ПРОГРЕСС». Киносборник «Беги, ручеек» (10, 3). ХИЖИНА ДЯДИ ТОМА, 2 серии (12, 5, 8).

Кинотеатр «ЛУЧ». ПРОСТИТЕ, ВАС ОЖИДАЕТ СМЕРТЬ (10, 2, 10). ЧУЖАЯ РОДНЯ (12, 4, 6, 8).

Кинотеатр «КОМСОМОЛЕЦ». ТАЕЖНЫЙ ДЕСАНТ (5, 7, 9).

Дворец культуры СТРОИТЕЛЕЙ. «ТОБАГО» МЕНЯЕТ КУРС (2, 4, 6). СКАРАМУШ (8).

Дом культуры ШАХТЕРОВ. ПОДВИГ РАЗВЕДЧИКА (1). ХИЖИНА ДЯДИ ТОМА, 2 серии (3, 6, 9).

Дом культуры ХИМКОМБИНАТА. ПРИНИМАЮ ОГОНЬ НА СЕБЯ 2 серии (2, 5, 8).

Клуб ГРЭС. ЧУЖОЕ ИМЯ (3, 5, 7, 9).

СМОТРИТЕ НА ЭКРАНАХ КУЗБАССА

НОВУЮ КИНОКОМЕДИЮ

«БЕРЕГИСЬ АВТОМОБИЛЯ»

В главной роли — лауреат Ленинской премии актер Иннокентий Смоктуновский.

Фильм поставлен режиссером Эльдаром Рязановым, снискавшим славу одного из талантливых мастеров комедийного жанра после выхода фильмов «Карнавальная ночь», «Гусарская баллада» и «Дайте жалобную книгу».

Производство киностудии «Мосфильм».

ЗАКРЫТИЕ ГАСТРОЛЕЙ

Пермского государственного ордена Трудового Красного Знамени ТЕАТРА ОПЕРЫ И БАЛЕТА им. П. И. Чайковского

РЕПЕРТУАР с 18 по 31 июля

В ТЕАТРЕ ОПЕРЕТТЫ

18 — БЕРЕГ НАДЕЖДЫ.
19, 29 — РИГОЛЕТТО.
20 — МАСКАРАД.
21, 28 — ДОН-КИХОТ.
22, 27 — ФАУСТ.
23 и 30 (утром) — КРАСНАЯ ШАПОЧКА.
23, 25, 31 (днем) — ЛЕБЕДИНОЕ ОЗЕРО.
24 (днем) — РУСАЛКА.
24, 30 — ТРАВИАТА.
26 — ТРУБАДУР.
31 — ЗАКЛЮЧИТЕЛЬНЫЙ КОНЦЕРТ.

В ДОМЕ КУЛЬТУРЫ КИРОВСКОГО РАЙОНА
19 — СЕВИЛЬСКИЙ ЦИРЮЛЬНИК.

В ДРАМТЕАТРЕ
29 — ЛАКМЕ.

НАЧАЛО СПЕКТАКЛЕЙ: утренних «КРАСНАЯ ШАПОЧКА» в субботу 23 и 30 июля в 10 час. 30 мин. Дневных спектаклей в воскресенье — в 12 часов. Вечерних спектаклей в 19 час. 30 мин.

Перелицовывать одежду выгодно

Уже сотни тысяч людей убедились, какую выгоду получает для домашнего бюджета тот, кто пользуется таким видом бытовых услуг, как перелицовка одежды.

Пример: перелицевать пальто зимнее или демисезонное без перекроя стоит всего 15 рублей, а если заменить вату, подклад, бортовку — 30 рублей. Такое пальто будет выглядеть, как новое и будет носиться еще несколько лет. Купить или сшить новое пальто за 15—30 рублей не всегда удается.

В перелицовку принимаются не только пальто, но и костюмы: мужские дамские, платья, юбки, брюки. Эти же изделия переделываются из большего размера на меньший.

Граждане! Не загромождайте свои шкафы поношенной одеждой. Помните — любая одежда лицуется.

Во всех городах, рабочих поселках, райцентрах сельской местности ателье и мастерские принимают заказы на перелицовку, переделку и ремонт поношенной одежды.

Рекомендуем перед тем, как сдавать ту или иную вещь в перелицовку или переделку, почистить ее в химчистке — ткань освободится от всех пятен, пыли, снимется блеск, который образовался в результате ее носки.

Если хотите изменить цвет ткани, можете сдать вещь в покраску. По вашему желанию ткань перекрасят в любой цвет.

Пользуйтесь услугами бытового обслуживания!

Управление бытового обслуживания населения.

ЛЕСОПЕРЕВАЛОЧНАЯ БАЗА на сезонную и постоянную работу — **рабочих, станочников, грузчиков, электрослесарей, сантехников, шоферов на автомашины и автолесовозы, механика на земснаряд ЗРС-2, автослесаря.** Оплата труда сдельно-премиальная.

Обращаться: г. Кемерово, ул. Лесокомбинатовская, 36.

РСУ-6 треста «Кемеровооблремстрой» — газосварщиков, сантехников, плотников (оплата сдельно-премиальная с поясным коэффициентом), **мастера-сантехника** (оклад 126 руб.).

Адрес: г. Кемерово, ул. Кузбасская, 6.

ТЕПЛИЧНО-ПАРНИКОВЫЙ СОВХОЗ «СЕВЕРНЫЙ» — бухгалтера, плотников, сезонных рабочих.

Адрес: г. Кемерово, Кировский район, 3-й Особый, Стройгородок.

УНИВЕРСАЛЬНАЯ КОНТОРА СНАБЖЕНИЯ УМТС Кузбасского района — **грузчиков, охранников, рабочих по складу, кладовщиков.**

Адрес: г. Кемерово, территория старого химкомбината. Тел. 94-3-64, 94-4-28. Остановка автобуса № 4 «Стройгородок».

ВНИМАНИЮ ПОКУПАТЕЛЕЙ!

КЕМЕРОВСКИЙ ГОРПРОМТОРГ

с участием базы Ростекстильторга 16 — 17 июля в помещении цирка с 10 до 20 часов

ПРОВОДИТ ЯРМАРКУ ПО ПРОДАЖЕ ТКАНЕЙ ЛЕТНЕГО АССОРТИМЕНТА

На ярмарке будут представлены в широком выборе шелковые, льняные, шерстяные и хлопчатобумажные ткани.

Для летнего костюма и платья можно подобрать ткани из искусственного и натурального шелка, крепа, льняные, штапельные и шерстяные светлые ткани.

Продажа тканей будет производиться за наличный расчет и в кредит.

Для удобства покупателей организован раскрой тканей.

УВАЖАЕМЫЕ ПОКУПАТЕЛИ! ПРОСИМ ПОСЕТИТЬ НАШУ ЯРМАРКУ.

ЖИЛИЩНО-КОММУНАЛЬНАЯ КОНТОРА треста «Кемеровохимстрой» — **слесарей-сантехников, электриков, кладовщика материального склада, плотников, уборщиц.**

Обращаться: Предзаводской поселок, ул. Павленко, 15.

НОВО-КЕМЕРОВСКАЯ ТЭЦ — дежурных электромонтеров, дежурных деаэраторов, плиточников, такелажников, зольщиков, сантехников, плотников, маляров-штукатуров, оператора, знакомого с ультразвуковым контролем сварных швов паропроводов высокого давления.

Наш адрес: г. Кемерово, ул. Трудовая, 64; телефоны: редактора 6-61-54, приемной 6-69-74, заместителей редактора 6-70-82 и 6-65-74, ответственного секретаря 6-68-81, зам. ответственного секретаря 6-65-63, отделов редакции: партийной жизни 6-61-83, пропаганды 6-66-73, промышленного 6-69-44 и 6-63-02, сельского хозяйства 6-67-82, советского строительства и быта 6-64-84, строительного 6-67-46, культуры 6-62-01, писем и рабселькоров 6-90-52 и 6-60-72, информации 6-62-37, об'явлений 6-68-72, фотокорреспондентов 6-90-63, директора издательства 6-68-72, общественной приемной 6-66-52, бухгалтерии 6-90-54, директора типографии 5-59-46.

ОП16423. Типография «Кузбасс» управления по печати. Заказ № 216.