Кемеровская областная научная библиотека ГАЗЕТНО-ЖУРНАЛЬНЫЙ ФОНД

Пролетарии всех стран, соединяйтесь!

КУЗБАСС

ОРГАН КЕМЕРОВСКОГО ОБКОМА КПСС и ОБЛАСТНОГО СОВЕТА ДЕПУТАТОВ ТРУДЯЩИХСЯ

№ 155 (11828).
Среда,
6 июля
1966 г.

Год издания 45-й.
Цена 2 коп.

ТВОЙ ВКЛАД В ПЯТИЛЕТКУ

М. ИЗМЕСТЬЕВ,
бригадир шахты им. Ем. Ярославского,
Герой Социалистического Труда.

ПЯТИЛЕТКА... Это слово сейчас у всех на устах. С ним связаны наши самые лучшие чаяния и надежды: увеличение мощи и богатства страны — родины строящегося коммунизма, улучшение жизни советских людей и укрепление мира на земле. Мне посчастливилось участвовать в работе XXIII с'езда КПСС. Такое, конечно, не забывается! Когда слушал Отчетный доклад Центрального Комитета КПСС, выступления делегатов, отчетливо, зримо представлялась наша необ'ятная и могучая социалистическая Отчизна, в трудовом порыве устремленная вперед. Чувство гордости наполняло сердце! А когда выступали представители братских зарубежных партий и тепло, с благодарностью говорили, что наша Коммунистическая партия, наша Родина идут в авангарде, в первых рядах борцов за лучшее будущее народов всей земли, мы ясно представляли себе, что это возлагает на советских людей дополнительные обязанности.

Партия наметила на новую пятилетку небывалый по размаху и сложности об'ем работ. Приятно было слышать, что в выполнении пятилетки большая роль отводится Кузбассу. И когда я возвратился со с'езда в свой Ленинск-Кузнецкий, беседовал с товарищами по труду, десятки раз выступал перед трудящимися, — видел, что планы партии люди встречают с одобрением и заявляют о своей готовности работать так, чтобы пятилетку завершить досрочно.

Взять хотя бы нашу комплексную бригаду. Мы и раньше работали неплохо, старались из лавы, оборудованной комбайном «Донбасс», дать больше угля. За последние три года его добыли дополнительно более 30 тыс. тонн. Но, признаться, экономической стороной интересовались мало. Уголь порой брали, не учитывая, во что он обойдется.

Сейчас иное дело, иной подход. Убирают, скажем, шахтеры рельсовый путь: костыли, накладки и подкладки складывают в определенное место — пригодятся. То же со стульями ленточных конвейеров и другими материалами. Пробуждается и крепнет у людей доброе чувство хозяина страны. И это отличительная черта новой пятилетки, выполнение которой неразрывно связано с проведением хозяйственной реформы. Или возьмем производительность. Мы в бригаде стараемся давать больше угля меньшим числом людей и считаем, что только так можно выполнить важнейшее задание пятилетки.

Вскоре после с'езда партии собрались коммунисты нашей бригады (их одиннадцать, каждый третий) посоветоваться, как будем работать дальше, за что бороться. Предложение о том, чтобы пятилетку завершить намного раньше, ни у кого возражений не вызвало. Правда, точный срок определить мы не смогли, потому что нет у нас постоянных планов, они часто меняются. Но на первый год рубеж наметили: **ЕЖЕМЕСЯЧНО ДОБЫВАТЬ ДОПОЛНИТЕЛЬНО НЕ МЕНЕЕ 1.500 ТОНН УГЛЯ.** Члены бригады нас поддержали. Начало сделали неплохое. В апреле и в мае плюс был солидный, а в июне увеличили сверхплановый счет на 2.100 тонн. По нашему мнению, такие **конкретные обязательства должна иметь каждая бригада, ход выполнения их надо широко освещать, чтобы виден был вклад каждого коллектива в пятилетку.**

РАБОТАЕМ мы в 100-метровой лаве по пласту мощностью 2,1 м, оборудованной механизированным комплексом «Тула», всего третий месяц. Освоить комплекс нам помогли горняки пятого участка, за что им большое спасибо. Они вместе с нами работали, передавали свой опыт, и в апреле мы добыли уже 19 тыс. тонн угля. Хорошо идут дела в звеньях Федора Чебана и Александра Мецкера. Уверенно справляются с новой техникой машинисты комбайна Виктор Кривов, Валентин Ташланов, машинисты крепи Александр Безденежных, Михаил Минлигариев и Сергей Симонов.

Комплекс хороший, уголь с его помощью дается несравненно легче, работать приятнее. Но... наряду с чисто заводскими профессиями машинистов в забое появилась «новая» — молотобоец. Каждую смену два человека кувалдами колотят глыбы угля на конвейере. Мы, да и не только мы, просим руководителей комбината «Кузбассуголь» договориться с создателями комплекса, чтобы этот его недостаток устранили, тогда все показатели бригады намного улучшатся.

Мы настроились брать за семичасовую смену (шахта работает на пятидневной неделе с двумя выходными) три стружки; из каждой выходит 120 тонн угля. Чтобы добиться этого, стараемся забой и технику содержать в боевом состоянии. Здесь нельзя не отметить усилий ремонтников Алексея Гута и Николая Бочкарева, слесаря Григория Кочуева, который образцово содержит маслостанцию. Но нередко бывают срывы. И тут мне хочется сказать, как важно поднять ответственность командиров производства за создание бригадам условий для нормальной работы. Что получается? Приходим в забой, включаем комбайн, едем, а нам говорят: «Стоп, люковой зашился!» Уголь на люка идет из трех лав, а человек там один. Все видят, говорят: узкое место, но расширить никто не берется. Где уж тут до научной организации труда! И мы простаиваем.

А ведь рабочее время — наш главный резерв во всех отношениях. Возьмем лишнюю стружку, дадим больше угля — значит, производительность труда будет выше, а себестоимость добычи ниже. Это, кстати, главный резерв экономии в забоях, оборудованных комплексами. Наши шахтеры поддерживают прозвучавшее с трибуны XXIII с'езда партии требование о том, что к прогульщикам, лодырям надо пред'явить самые жесткие требования. Ну, а если человек из-за чьей-то нераспорядительности простаивает, ничего не делает, так сказать, совершает прогул без отрыва от производства? Надо установить порядок, при котором руководитель, пославший людей на заведомый простой, привлекался бы к самой строгой ответственности. Ведь растранжиривается самое ценное — человеческий труд, рабочее время.

☆ ☆ ☆

Судьба пятилетки решается на рабочих местах, она зависит от усилий всех советских людей, где бы кто ни трудился. Пусть же каждый определит для себя конкретный рубеж и постоянно увеличивает счет славных дел своих, чтобы не стыдно было за итоги.

ГЕРОИ СОЦИАЛИСТИЧЕСКОГО ТРУДА

А. С. РЕМЕНСКИЙ — управляющий трестом «Беловуголь».

Л. А. ФЕДОРОВ — горнорабочий очистного забоя шахты № 5-7 треста «Анжероуголь».

А. П. ЗЕМЦОВ — горнорабочий очистного забоя шахты «Томь-Усинская-1-2» треста «Томьусауголь».

ГОДОВЫЕ—ПОЗАДИ

Шахтеры «Усинской» одержали большую победу — они выполнили свои годовые обязательства и добыли сверх плана 20 тыс. тонн угля.

Сейчас коллектив краснознаменной шахты на вахте в честь Дня шахтера. К празднику будет выдано пять тыс. тонн дополнительного угля. В авангарде соревнования идут комбайновая бригада Н. Чернухина, щитовики Т. Каримова.

Евг. БАТХИН.
г. Междуреченск.

Адрес новостей: ТРЕСТ «КЕМЕРОВОПРОМСТРОЙ»

Досрочно!

Бригада бетонщиков Н. Ф. Солопова получила важное задание — забетонировать плиту под силосные башни цеха комбикормов Кемеровского мелькомбината. Коллектив взял обязательство — выполнить работу за шесть дней.

Непрерывным потоком шел бетон. Люди сменялись точно по графику. Бетонирование нельзя было прекращать ни на один час. Через четверо суток задание было выполнено: за 96 часов уложено 600 кубометров бетона!

Летопись стройки

Инженер производственно-технического отдела Топкинского стройуправления В. П. Погодина уже второй год собирает материал для книги «Летопись стройки». В ней будут отражены наиболее интересные вехи строительства цементного завода. Здесь и подробная характеристика каждого об'екта, и описание бригад, которые трудились на сооружении об'ектов, и много интересных цифровых данных.

Книга будет иллюстрирована фотоснимками.

Ждем пополнение

Строительные управления и мехколонны треста в этом году смогут принять около ста выпускников средних школ. Для обучения новичков строительным профессиям при учебном пункте открываются курсы. Они будут готовить отделочников, бетонщиков и плотников.

За город

Молодые строители треста и монтажники КМУ-2 с субботы на воскресенье организуют выезды за город. Они уже побывали на речке Писаной, где варили уху из наловленной тут же рыбы, а в последнее воскресенье выезжали в деревню Новотроицкое, где также хорошо отдохнули.

М. ТРИПОЛИТОВА.

УКАЗ ПРЕЗИДИУМА ВЕРХОВНОГО СОВЕТА РСФСР

О ПРИСВОЕНИИ ПОЧЕТНОГО ЗВАНИЯ ЗАСЛУЖЕННОГО ШАХТЕРА РСФСР ПЕРЕДОВЫМ РАБОТНИКАМ КОМБИНАТА «КУЗБАССУГОЛЬ» КЕМЕРОВСКОЙ ОБЛАСТИ

За заслуги в развитии угольной промышленности присвоить почетное звание

ЗАСЛУЖЕННОГО ШАХТЕРА РСФСР

1. **Бельскому** Александру Владимировичу — начальнику участка шахты имени С. М. Кирова треста «Ленинуголь».
2. **Закревскому** Александру Степановичу — горнорабочему очистного забоя шахты имени Вахрушева треста «Киселевскуголь».
3. **Колесниченко** Петру Поликарповичу — горнорабочему очистного забоя шахты № 5-7 треста «Анжероуголь».
4. **Чербаеву** Андрею Николаевичу — бригадиру горнопроходческой бригады шахты «Зиминка-3-4» треста «Прокопьевскуголь».
5. **Черных** Федору Петровичу — горнорабочему очистного забоя шахты «Капитальная-1» треста «Осинникиуголь».

Председатель Президиума Верховного Совета РСФСР
Н. ИГНАТОВ.
Секретарь Президиума Верховного Совета РСФСР
С. ОРЛОВ.

Москва, 4 июля 1966 года.

УХОД ЗА ПОСЕВАМИ, СЕНОКОС

На 4 июня посевов картофеля обработано 14.074, кукурузы — 178.600 гектаров, химпрополка проведена на 85.000 гектарах. Суточный прирост на культивации пропашных — 31.000 гектаров. Еще 3—4 дня такой работы, и первая обработка междурядий будет закончена. На полях, прокультивированных в начале кампании, пора начинать повторную обработку. Особенно требуется спешить восточным районам, затянувшим рыхление междурядий картофеля.

На химпрополке суточная прибавка — в пределах 11.000 гектаров. Усиление роста осота, молочая и других злостных сорняков требует форсированного использования гербицидов.

В темпах сенокошения особо отрадных перемен нет. Суточный плюс — 5—6 тысяч гектаров — по гектару на косилку. Значит, в большинстве хозяйств, особенно Тисульского, Тяжинского, Яйского районов, техника простаивает, не развернута и ручная косовица. В названных районах трав скошено соответственно 175, 658, 300 гектаров. Это очень мало.

Сена застоговано 1.121 тонна, суточный прирост — 920 тонн. Пора начинать стогование Мариинскому, Новокузнецкому, Тисульскому, Юргинскому районам.

ДОМНА ОБНОВЛЕНА

В первый день июля выдала первую плавку третья доменная печь Кузнецкого комбината. 12 лет длилась трудовая кампания печи. Выплавлены миллионы тонн чугуна. И вот настал день, когда разобрали ее буквально до пня. Трехтысячный коллектив напряженно трудился, возрождая заново металлургический агрегат. Домна не просто восстановлена. Ее обновили: сделали тонкостенную футеровку, смонтировали испарительное охлаждение, механизировали и автоматизировали многие процессы. 50 дней ушло на реконструкцию. Но зато печь дает в сутки не 160, а 200 тонн чугуна. Облегчен процесс управления, еще более удлинен срок службы.

В. СЕМЕНОВ.

ВЫСОКИЙ ТЕМП

Дружно трудятся горняки второго участка шахты № 9-15. С каждым днем здесь все ярче разгорается соревнование за достойную встречу Дня шахтера.

Сейчас начало июля, а горняки второго участка работают в счет августа. На днях они первыми в тресте рапортовали о завершении плана семи месяцев. На их счету более 12 тыс. дополнительных тонн.

Н. КРИКЛИВЕНКО.
г. Анжеро-Судженск.

ЗАЯВЛЕНИЕ СОВЕТСКОГО ПРАВИТЕЛЬСТВА

События на границах Камбоджи принимают в последнее время все более тревожный характер. Сайгонские власти, за которыми стоят США, и правящие круги Таиланда усиливают провокационные действия, направленные против этой страны, последовательно проводящей политику мира и нейтралитета. Американо-сайгонские и таиландские вооруженные силы систематически нарушают границы Камбоджи и вторгаются на ее территорию. США усиливают военно-политический нажим на Камбоджу. Не вызывает сомнения, что активизация провокаций на границах Камбоджи, которые должны быть неприкосновенными, стоит в прямой связи с курсом США на расширение агрессивных действий в Индокитае.

Действия США и их пособников против нейтральной Камбоджи, их посягательство на территориальную целостность страны представляют собой открытое попрание Женевских соглашений 1954 года по Камбодже, участники которых в соответствии со статьей 12 заключительной Декларации обязались соблюдать суверенитет, независимость, территориальное единство и целостность этой страны и воздерживаться от всякого вмешательства в ее внутренние дела. Это — грубое нарушение нейтралитета, декларированного Камбоджей 6 ноября 1957 года.

В Советском Союзе отдают должное выдержке и мужеству народа и правительства Камбоджи, решительно отстаивающих независимость, нейтралитет и территориальную целостность своей страны. Правительство и народ Советского Союза высоко оценивают положительную роль, которую продолжает играть в Юго-Восточной Азии миролюбивая Камбоджа, ее усилия, направленные на сохранение и упрочение мира в этом районе.

Следуя ленинской политике мира и международного сотрудничества, Советский Союз решительно выступает против какого бы то ни было вмешательства во внутренние дела народов, за уважение независимости и суверенитета всех стран, больших и малых. Принципы невмешательства во внутренние дела других стран, уважение суверенных прав народов являются общепризнанными принципами современного международного права. Это было снова подтверждено принятием XX сессией Генеральной Ассамблеи ООН по инициативе Советского правительства Декларации о недопустимости вмешательства во внутренние дела государств и ограждении их независимости и суверенитета.

Правительство Советского Союза заявляет, что оно признает и уважает независимость, нейтралитет и территориальную целостность Камбоджи.

Советское правительство убеждено, что если все государства будут уважать независимость, нейтралитет и территориальную целостность суверенного государства Камбоджа, будут воздерживаться от всяких актов агрессии или насилия в отношении этой страны, то это не только будет соответствовать Женевским соглашениям, международному праву, но и явится важным вкладом в дело укрепления всеобщего мира.

ГИПРОМЕЗУ—10 ЛЕТ

Общественность индустриального Новокузнецка отметила 10-летие государственного института проектирования металлургических заводов.

Кузнецкий металлургический комбинат, Гурьевский, Новосибирский, петровско-забайкальские заводы расширяются и реконструируются в основном по проектам и идеям, рожденным в сибирском Гипромезе. А Запсиб является целиком его детищем.

Смелые замыслы рождаются у коллектива сейчас. Он замышляет помочь предприятиям стать рентабельными. На первом плане — гигант сибирской металлургии Кузнецкий комбинат, где уже началась реконструкция.

За 10-летие в институте выросли замечательные специалисты, такие как Г. С. Коркишко, А. Г. Шойфот, И. И. Щербаков, В. С. Левин и десятки других.

В. СЕМЕНИХИН.
г. Новокузнецк.

Совещание Политического консультативного комитета государств—участников Варшавского договора

БУХАРЕСТ, 5 июля. (ТАСС). Вчера во второй половине дня в Бухаресте во Дворце республики открылось совещание Политического консультативного комитета государств — участников Варшавского договора.

В совещании принимают участие:

от Народной Республики Болгарии — Первый секретарь ЦК Болгарской коммунистической партии, Председатель Совета Министров Т. Живков, член Политбюро ЦК БКП, заместитель председателя Совета Министров С. Тодоров, министр народной обороны генерал армии Д. Джуров, министр иностранных дел И. Башев, заместитель министра иностранных дел И. Попов, начальник генерального штаба Болгарской народной армии генерал-полковник А. Семерджиев, посол НРБ в СРР Г. Богданов;

от Венгерской Народной Республики — Первый секретарь ЦК Венгерской социалистической рабочей партии Я. Кадар, Председатель Революционного рабоче-крестьянского правительства Д. Каллаи, первый заместитель председателя Революционного рабоче-крестьянского правительства А. Апро, министр иностранных дел Я. Петер, министр обороны генерал-полковник Л. Цинеге, заведующий отделом ЦК ВСРП И. Парди;

от Германской Демократической Республики — Первый секретарь ЦК Социалистической единой партии Германии, Председатель Государственного совета В. Ульбрихт, Председатель Совета Министров В. Штоф, член Политбюро, секретарь ЦК СЕПГ Э. Хонеккер, кандидат в члены Политбюро, секретарь ЦК СЕПГ Г. Аксен, заместитель председателя Совета Министров Г. Вейс, министр иностранных дел О. Винцер, министр национальной обороны генерал армии Г. Гофман;

от Польской Народной Республики — Первый секретарь ЦК Польской об'единенной рабочей партии В. Гомулка, Председатель Совета Министров Ю. Циранкевич, член Политбюро, секретарь ЦК ПОРП З. Клишко, министр иностранных дел А. Рапацкий, министр национальной обороны маршал Польши М. Спыхальский, заместитель министра иностранных дел М. Нашковский, заместитель министра национальной обороны генерал брони В. Ярузельский;

от Социалистической Республики Румынии — Генеральный секретарь ЦК Румынской коммунистической партии Н. Чаушеску, Председатель Совета Министров И. Г. Маурер, член постоянного президиума, секретарь ЦК РКП П. Никулеску-Мизил, секретарь ЦК РКП М. Даля, министр вооруженных сил генерал армии Л. Сэлэжан, министр иностранных дел К. Мэнеску;

от Союза Советских Социалистических Республик — Генеральный секретарь ЦК Коммунистической партии Советского Союза Л. И. Брежнев, Председатель Совета Министров А. Н. Косыгин, министр иностранных дел А. А. Громыко, министр обороны Маршал Советского Союза Р. Я. Малиновский, первый заместитель заведующего Отделом ЦК КПСС К. В. Русаков, посол СССР в СРР А. В. Басов;

от Чехословацкой Социалистической Республики — Первый секретарь ЦК Коммунистической партии Чехословакии, Президент А. Новотный, Председатель правительства И. Ленарт, заместитель председателя правительства О. Шимунек, министр иностранных дел В. Давид, министр национальной обороны генерал армии Б. Ломский.

В совещании также принимает участие главнокомандующий Об'единенными вооруженными силами государств — участников Варшавского договора Маршал Советского Союза А. А. Гречко.

Совещание открыл Генеральный секретарь ЦК Румынской коммунистической партии Н. Чаушеску, который сердечно приветствовал делегации, прибывшие в Бухарест.

Первое заседание проходило под председательством главы делегации Народной Республики Болгарии Т. Живкова.

ЗАВТРАК В ЧЕСТЬ ДЕЛЕГАЦИЙ НА СОВЕЩАНИИ В БУХАРЕСТЕ

БУХАРЕСТ, 5 июля. (ТАСС). Центральный Комитет Румынской коммунистической партии и Совет Министров СРР устроили вчера завтрак в честь делегаций, прибывших на совещание Политического консультативного комитета государств — участников Варшавского договора, сообщает агентство Аджерпресс.

От имени ЦК РКП и правительства СРР Генеральный секретарь ЦК РКП Н. Чаушеску тепло приветствовал участников совещания.

Завтрак прошел в дружеской и сердечной обстановке.

СООБЩЕНИЕ ТАСС

В связи с успешным завершением намеченных испытаний ТАСС уполномочен заявить, что с 4 июля 1966 года районы акватории Тихого океана, об'явленные в сообщении ТАСС 24 апреля 1966 года, свободны для мореплавания и полетов самолетов.

ДРУЖЕСТВЕННОМУ АЛЖИРСКОМУ НАРОДУ

Генеральный секретарь ЦК КПСС Л. И. Брежнев, Председатель Президиума Верховного Совета СССР Н. В. Подгорный и Председатель Совета Министров СССР А. Н. Косыгин направили председателю Революционного совета, председателю Совета Министров Алжирской Народной Демократической Республики Хуари Бумедьену телеграмму, в которой передают горячие поздравления по случаю национального праздника — четвертой годовщины независимости АНДР.

Советские люди, говорится в телеграмме, искренне желают братскому народу Алжира дальнейших успехов в упрочении завоеваний революции, укреплении политической и экономической независимости, в деле строительства новой жизни.

В телеграмме выражается твердая уверенность в том, что советско-алжирская дружба будет и впредь крепнуть в интересах народов обеих стран, на благо всеобщего мира, безопасности народов и социального прогресса.

(ТАСС).

ИНТЕНСИВНО РАЗВИВАТЬ ЖИВОТНОВОДСТВО

СЕДЬМАЯ СЕССИЯ ОБЛАСТНОГО СОВЕТА

Как уже сообщалось, на днях депутаты областного Совета на своей сессии обсудили вопрос «О ходе выполнения колхозами и совхозами области социалистических обязательств по производству и продаже государству продуктов животноводства в 1966 году».

Это был озабоченный разговор об использовании резервов для неуклонного наращивания производства и продажи государству животноводческой продукции, о дальнейшем развитии соревнования тружеников ферм, о роли местных Советов в борьбе за выполнение социалистических обязательств. Через все выступления красной нитью проходила такая мысль: совхозы и колхозы области вполне могут не только выполнить, но и перевыполнить свои обязательства.

Докладчик — председатель облисполкома **П. В. Гузенко**, содокладчик — председатель постоянной комиссии областного Совета по сельскому хозяйству **П. В. Потапов** и многие выступившие в прениях подчеркивали, что работники сельского хозяйства области, воодушевленные решениями XXIII с'езда партии и майского Пленума ЦК КПСС, сумели преодолеть серьезные трудности минувшей зимовки и добились выполнения и перевыполнения полугодового плана производства и заготовок молока, мяса, яиц и шерсти. Сверх плана государству продано 23 тыс. тонн молока и более 7.500 тонн мяса.

Самых высоких в области показателей по продаже государству молока добились хозяйства Прокопьевского и Тяжинского районов. Отмечался доблестный труд многих животноводов. Так, доярка совхоза «Октябрьский» т. Дурнова в первом полугодии надоила по 2.654 кг молока от каждой коровы своей группы. Скотник-пастух совхоза «Топкинский» т. Патрохин в июне добился среднесуточного привеса каждого животного по 1.140 граммов. Птичницы совхоза «Забойщик» тт. Гребенщикова и Михайлова за шесть месяцев получили по 101 яйцу на курицу-несушку.

К сожалению, не везде еще по-настоящему заботятся о животноводстве. Депутаты областного Совета отметили, что во многих хозяйствах плохо используются имеющиеся резервы. Некоторые совхозы и колхозы плохо подготовились к лагерному содержанию скота, несвоевременно вывели дойные гурты на выпаса, не обеспечили с первых дней лета круглосуточной пастьбы по загонной системе и трехкратной дойки коров, не наладили как следует водопой скота, допускают посуточную работу пастухов. Все это привело к серьезному отставанию ряда районов по продуктивности молочного стада от уровня, достигнутого в прошлом году. Особенно резко снизили надои в Мариинском, Кемеровском и Промышленновском районах.

Из-за отставания этих и некоторых других районов в целом по области надой в первой половине года снизился против прошлого года на 98 кг. Валовое производство и заготовки молока нынче тоже уменьшились. Среднесуточный надой на корову в последней пятидневке июня в области составил 10,1 кг, а в Яйском, Тисульском и Мариинском районах он чуть выше 9 килограммов. В совхозе «Победа» Тисульского района (директор т. Горбунов) сейчас надаивают всего по 7,5 кг.

Поучительное сопоставление сделал в своем содокладе П. В. Потапов. В совхозе «Луч» Прокопьевского района настойчиво работают с животноводами. Их хорошо поощряют за успехи, создают все условия для высокопроизводительной работы, обеспечивают широкую гласность и наглядность соревнования. В результате этот совхоз против первого полугодия прошлого года дал по надоям плюс 240 кг от коровы.

А в совхозе «Мозжухинский» Кемеровского района с людьми не работают, о соревновании — только разговоры. Пастбищное содержание скота организовано из рук вон плохо. Итог такой: совхоз против прошлого года по надоям молока дал минус 280 кг на корову.

Встревоженно говорили депутаты о фактах сдачи молока низкого качества. С начала года кислого молока сдано почти 8 тыс. тонн. Хозяйства понесли из-за этого 39 тыс. рублей убытков. Особенно велики потери в Яшкинском и Прокопьевском районах.

Докладчик и специалисты, выступившие в прениях, критиковали предприятия молочной промышленности (тт. Свидерский и Чичканова). Заводы плохо подготовились к приему молока в летнее время, только начинают переходить на круглосуточную работу. Есть случаи (Панфиловский и другие молзаводы) занижения жира в молоке и завышения кислотности.

Во многих совхозах и колхозах, как отмечалось в докладе и в выступлениях, неудовлетворительно организовано воспроизводство поголовья крупного рогатого скота и свиней. Особенно низок выход телят и поросят в хозяйствах Юргинского, Топкинского, Мариинского и Прокопьевского районов. В области увеличился падеж крупного рогатого скота и свиней, в частности, в Тисульском, Мариинском, Новокузнецком и Яйском районах.

Вскрывая недостатки и упущения в работе, участники сессии говорили вместе с тем о путях их устранения.

Главный зоотехник совхоза «Белогородский» **В. С. Большаков** на примере своего хозяйства показал, как важно механизировать все процессы на фермах. В этом хозяйстве приготовление и раздача кормов для свиней, удаление навоза из помещений отданы машинам. Благодаря этому каждая свинарка стала обслуживать 650 свиней вместо 250 при слабой механизации. Себестоимость центнера привеса снизилась в среднем до 50 рублей.

Тов. Большаков поставил вопрос о том, чтобы «Сельхозтехника» полнее удовлетворяла заявки совхозов и колхозов на средства механизации животноводческих ферм, а строители-подрядчики быстрее выполняли свои обязательства по вводу в строй сельских об'ектов.

Г. В. Сафронов, начальник Тяжинского производственного управления сельского хозяйства говорил о преимуществах специализации и концентрации производства. Ново-Покровский совхоз и колхоз им. Калинина были отстающими. Специализировавшись преимущественно на производстве свинины, они преодолели отставание. Совхоз за 5 месяцев этого года получил 55 тыс. рублей сверхплановой прибыли. Колхоз тоже имеет большие доходы. Оба хозяйства уже выполнили годовые планы продажи мяса государству. Оратор предложил смело пойти на сосредоточение свиноводства в крупнейших хозяйствах области, чтобы покончить с мелкими фермами.

О необходимости резко улучшить племенную работу говорил гл. зоотехник совхоза «Рассвет» **В. С. Быков.**

Директор совхоза «Октябрьский» **Н. А. Лобанов** сообщил о том, что коллектив животноводов хозяйства в этом году соревнуется за получение 4.000 килограммов молока на каждую корову. Оратор считает, что в зоне Западной Сибири наша область может и должна быть лидером соревнования.

— Мы решили перегнать крупнейший колхоз нашего района — «Ударник полей» — не только по получению продукции на сто гектаров сельхозугодий, но и по валовому производству, — сказал председатель колхоза им. Чкалова **Б. Н. Ахмаметьев.** — А ведь этот колхоз в два раза больше нашего. За счет чего мы имеем ввиду так резко увеличить производство? За счет мелиорации, освоения заболоченных земель. Работы эти у нас идут давно и уже приносят ощутимые плоды.

Тов. Ахмаметьев также высказал пожелание, чтобы строительные организации более интенсивно выполняли подрядные работы на селе.

Директор Кемеровского мясокомбината **В. В. Осипов** поставил вопрос о планомерной сдаче скота на комбинат круглый год, чтобы не создавать в осенние месяцы трудностей в приеме и переработке скота. Бригадир птицеводов совхоза «Итатский» **В. А. Емельянова** резко критиковала руководителей совхоза за невнимание к птицеферме. Об опыте работы Шишинского сельсовета рассказал его председатель **Д. И. Минеев.**

Сессия приняла решение, в котором намечены меры, обеспечивающие выполнение и перевыполнение социалистических обязательств на 1966 год. Поставлена задача: в июле надоить по 310, в августе — 270, в сентябре — 200 и в четвертом квартале — 400 кг молока на корову. Это позволит не только перевыполнить годовой план производства и заготовок молока, но и перекрыть прошлогодние рубежи.

Сессия обязала облисполком, сельскохозяйственные органы, районные и сельские Советы больше заниматься организаторской работой в совхозах и колхозах, активизировать деятельность постоянных комиссий на местах, больше заботиться о культурно-бытовом обслуживании сельских тружеников, создавать им все условия для выполнения социалистических обязательств.

П. АНОСОВ.

Бригада В. Гонтаренко из СУ-1 треста «Кузнецкжилстрой» ведет отделку школы на ул. Покрышкина. Строители обязались построить здание к 15 августа с отличной оценкой.

НА СНИМКЕ: лучшие отделочники СУ-1 А. Ефимова, А. Добрынина, А. Лапонина, Н. Филиппова, М. Васильева и В. Замберг.

Фото **Р. Нефедьева.**

ОТЛИЧНИКИ

За высокие производственные показатели в выполнении плана бытовых услуг, культурное обслуживание населения и активное участие в общественной жизни коллектива исполком Кемеровского областного Совета депутатов трудящихся наградил значком «Отличник социалистического соревнования РСФСР» большую группу работников предприятий бытового обслуживания.

Значки получат портнихи Осинниковского комбината бытового обслуживания М. Ф. Букай и И. В. Ваулина, закройщица этого комбината О. М. Вус, часовщик Киселевского комбината бытового обслуживания М. Г. Завьялов, портниха Ленинск-Кузнецкой фабрики индивидуального пошива и ремонта одежды Е. К. Зайцева, заведующий производством этой фабрики И. М. Красюк, аппаратчик Анжеро-Судженского комбината бытового обслуживания Н. Д. Кульков, сапожник Ленинск-Кузнецкого комбината бытового обслуживания А. Я. Лебедев, закройщица Беловского комбината бытового обслуживания № 1 Л. К. Хатунцева и др. Всего 54 человека.

В. ВРУБЛЕВСКИЙ.

В ПРЕЗИДИУМЕ ВЕРХОВНОГО СОВЕТА СССР

За успехи, достигнутые в увеличении производства и заготовок пшеницы, ржи, гречихи, риса, других зерновых и кормовых культур и высокопроизводительном использовании техники, Президиум Верховного Совета СССР Указом от 23 июня 1966 года наградил орденами и медалями СССР большую группу отличившихся передовиков сельского хозяйства РСФСР, **в том числе по Кемеровской области:**

МЕДАЛЬЮ «ЗА ТРУДОВОЕ ОТЛИЧИЕ»

Саламатова Александра Ивановича — тракториста совхоза «Мунгатский» Ленинск-Кузнецкого района.

Седро Анатолия Андреевича — бригадира механизированной колонны № 273 треста «Кемеровопромстрой».

Седых Юрия Егоровича — комбайнера колхоза «Заря» Ленинск-Кузнецкого района.

Семенова Кирилла Евстигнеевича — комбайнера совхоза «Арлюкский» Юргинского района.

Смольникова Виктора Александровича — комбайнера колхоза «Страна Советов» Ленинск-Кузнецкого района.

Старикова Семена Афанасьевича — слесаря Ленинского хлебоприемного пункта Ленинск-Кузнецкого района.

Старостина Ивана Терентьевича — тракториста откормсовхоза «Берчикульский» Тяжинского района.

Стороженко Владимира Ефремовича — главного агронома совхоза «Антибесский» Мариинского района.

Сыстерова Василия Тимофеевича — тракториста совхоза «Щегловский» Кемеровского района.

Трубкина Василия Павловича — тракториста совхоза «Барановский» Яшкинского района.

Толстихина Юрия Алексеевича — машиниста автокрана механизированной колонны № 262 треста «Юргапромстрой».

Учасова Михаила Федоровича — тракториста совхоза «Прогресс» Юргинского района.

Федосова Виктора Алексеевича — бригадира механизированной колонны № 334 треста «Юргапромстрой».

Фомина Владимира Федоровича — столяра Межколхозстроя Ленинск-Кузнецкого района.

Фрезя Артура Ивановича — тракториста колхоза «Заветы Ильича» Промышленновского района.

Фуфачева Ивана Федоровича — комбайнера колхоза «Гигант» Юргинского района.

Ходаковского Федора Ивановича — слесаря Титовского отделения «Сельхозтехника» Промышленновского района.

Ценева Владимира Егоровича — тракториста совхоза «Ягуновский» Кемеровского района.

Цимбалиста Дмитрия Алексеевича — шофера Яйского районного об'единения «Сельхозтехника».

Чернядьева Павла Ивановича — бригадира механизированной колонны № 263 треста «Кузбассжилстрой».

Чекрыжова Ивана Максимовича — тракториста совхоза «Рассвет» Беловского района.

Черданцева Анатолия Ивановича — шофера совхоза «Мунгатский» Ленинск-Кузнецкого района.

Чуфистова Виктора Емельяновича — секретаря комитета ВЛКСМ совхоза «Благовещенский» Мариинского района.

Шейфера Давыда Германовича — шофера совхоза «Мунгатский» Ленинск-Кузнецкого района.

Шерина Леонида Григорьевича — тракториста совхоза «Тарадановский» Ленинск - Кузнецкого района.

Шкутова Ивана Лукича — тракториста совхоза «Ваганов-ский» Промышленновского района.

Шурикова Якова Егоровича — комбайнера совхоза «Троицкий» Яйского района.

Шутова Андрея Михайловича — комбайнера колхоза «Искра» Ленинск-Кузнецкого района.

(Окончание. Начало в номерах за 2, 3 и 5 июля).

ЧТОБЫ НЕ ПРОПАЛО ЛЕТО

И СНОВА звонкоголосая пионерия заполнила классы и коридоры школы № 160 г. Тайги. 7 июня открылся здесь городской пионерский лагерь. И сразу же 90 учеников младших классов были вовлечены в поток интересных, разнообразных дел.

Жажда поиска, жажда познания у ребят в крови, и летом она отнюдь не утихает. Только у лета свои «магниты», свои законы, которые требуют иных форм работы с детьми.

Именно это и учли руководители школы № 160 при организации летнего городского лагеря. Во-первых, подобраны были наиболее опытные преподаватели. М. С. Астафьева, назначенная директором лагеря, и М. К. Лебедева, старшая пионервожатая, еще в мае побывали на специальном семинаре в Новосибирске, организовал который отдел учебных заведений управления железной дороги.

В составлении плана работы принимал участие весь педагогический коллектив.

Так отдыхают 90 ребят. А в городе около 5 тысяч школьников. Посмотрим, как же позаботились об их досуге.

При всех школах, кроме 33 и 34-й, где идет капитальный ремонт, организованы подобные городские лагеря с питанием. В них отдохнет 460 ребят младших классов. Взвился алый флаг загородного лагеря в местечке Петухово. Ребята устраивают интересные вылазки в лес — одним словом, уже вовлечены в бурный поток лагерной жизни. За три смены здесь побывают 900 пионеров.

Ребята 9—10-х классов совершат путешествия по ленинским местам, пройдут по старому Иркутскому тракту, отправятся в дальние походы. Каждая школа имеет уже планы походов, маршруты их заранее продуманы.

Старшеклассники школы № 34 с 1 по 10 июля будут вести спартанский образ жизни — для них открывается военизированный лагерь на 200 человек.

Продолжает работу детский сектор при городском Доме пионеров. Горком комсомола неплохо наладил спортивную работу.

Но как бы там ни было, большая часть школьников в городе остается вне лагерей, площадок, вне, так сказать, организованного отдыха. Чем они займутся, предоставленные самим себе? Возможно, жажда чего-то необычного заставит их вот так же крадучись покуривать, зажав в кулак папироску, как этих двух маленьких парнишек, встретившихся мне на вокзале. Возможно, как мой сосед по квартире, девятиклассник Володя, будут крутить до одурения «Черного кота».

Нет, не все сделала общественность Тайги, чтобы лето ребят было полнокровным, чтобы не пропало оно даром. Не открывается ни одного трудового лагеря для старшеклассников, где они могли бы и отдохнуть, и получить полезные навыки. А разве нельзя постараться больше детей привлечь в городские лагеря, тем более, что ребята идут туда очень охотно.

Поражают некоторые взрослые своим равнодушием. Рассказали мне в Тайге, например, такой случай. На окраине города, в районе школы № 33, была еще с прошлого года спортивная площадка. Но некто Коноваленко распахал футбольное поле, пригородив его к своему огороду.

Теперь об игровых детских площадках. Дом пионеров уже зимой готовил инструкторов из старшеклассников для работы с малышами. По каждому микрорайону из числа преподавателей назначен ответственный, причем учителя пошли даже на разрыв отпуска. Но вот с оборудованием этих площадок дела плохи.

Впереди еще два месяца отдыха. И пока не поздно, нужно подумать взрослым о маленьком человеке. Пусть его отдых будет насыщен, разнообразен, увлекателен. Пусть накопит он такой запас энергии, которого хватило бы на длинный, учебный год.

М. МАРЧЕНКО.

СТРОИМ НОВЫЙ ТАШКЕНТ

Из разных уголков страны на восстановление столицы Узбекистана прибыли строители, проектировщики и изыскатели. Среди них трудится и коллектив комплексной экспедиции № 5 кузбасского треста инженерно-строительных изысканий. Наша экспедиция работает в районе новой застройки.

Несмотря на сильную жару, непривычную для нас, сибиряков, коллектив экспедиции трудится с большим под'емом. Все бригады выполняют дневную норму на 150—200 процентов. Особенно хорошо трудятся бригада бурового мастера В. С. Назарова, бригады старших инженеров-топографов И. С. Шифрина и В. Н. Яканина.

Шлем горячий привет своим землякам-кузбассовцам из столицы солнечного Узбекистана и заверяем вас: задание будет выполнено на отлично и в срок.
отлично и в срок.

Ю. КОЛПАКОВ,
начальник комплексной экспедиции № 5.

ЮРИСТЫ СОВЕТУЮТСЯ

Президиум Кемеровской областной коллегии адвокатов и комбинат «Кузбассуголь» провели научно-практическую конференцию с юристами, обслуживающими шахты и другие предприятия угольной промышленности. В ней участвовали адвокаты, юристы шахт, работники областного суда и облсовпрофа.

Доклад сделал заместитель начальника отдела организации труда, технического нормирования и заработной платы комбината «Кузбассуголь» А. Д. Интриллигатор. Он рассказал об особенностях премирования и порядке лишения премий в угольной промышленности. Об особенностях приема на работу на шахтах, перевода в порядке дисциплинарного взыскания на другой труд, увольнения по инициативе администрации, материальной ответственности работников угольной промышленности рассказали адвокаты А. Д. Куртуков, М. М. Гущинский, А. И. Шапошников, Ф. Д. Дуневский и народный судья П. Д. Пяусов.

Расширение хозяйственной деятельности предприятий повышает ответственность их руководителей за точное и неуклонное соблюдение трудового законодательства. Вот почему особое внимание юристы предприятий должны уделять правильности издания приказов и распоряжений администрации. Хорошо поставленная работа юриста предотвращает многие нарушения законности.

Хорошее предложение внесли участники конференции: следует составлять от имени комбината «Кузбассуголь» и коллегии адвокатов обзоры о текущем законодательстве. Надо использовать положительный опыт некоторых юридических консультаций по изданию информационного бюллетеня, чтобы своевременно информировать администрацию об изменениях в законодательстве и устранять ошибки в применении законов о труде.

Конференция помогла повысить теоретические знания юристов по трудовому законодательству.

М. ЧЕВТАЙКИН,
председатель президиума коллегии адвокатов.

ПОДАРОК ГОРНЯКАМ

Трест «Кировуголь» преподнес хороший подарок горнякам—любителям рыбалки, сбора ягод и грибов. Из сэкономленных лесоматериалов построен разборный щитовой дом. Сейчас он устанавливается на берегу таежной реки Чумыш, на опушке кузнецкой тайги. Это будет база для рыбаков, грибников и ягодников.

А. СНЕТКОВ,
внештатный корр. «Кузбасса».

ПАРТИЙНАЯ ЖИЗНЬ

КОММУНИСТ ВСЕГДА В СТРОЮ

КОММУНИСТЫ доменного цеха Западно-Сибирского металлургического завода еще в период подготовки к XXIII с'езду партии возглавили боевое социалистическое соревнование за выдачу сверхпланового чугуна. На обсуждение партийных собраний ставились такие вопросы, как «Роль парторганизации в наращивании производственных мощностей», «К чему обязывают коммунистов решения сентябрьского Пленума ЦК КПСС», «Выполнение обязательств по качеству чугуна — задача № 1». Партийное бюро на своих заседаниях ежемесячно рассматривало вопросы организации труда, укрепления трудовой и производственной дисциплины. Активность членов партии в цехе значительно возросла. Умелыми организаторами зарекомендовали себя коммунисты тт. Пешков и Романеев. Руководимая ими бригада за достигнутые успехи в труде по праву занесена в Книгу трудовой славы завода. Заслуженным уважением пользуется старейший металлург коммунист Иван Кузьмич Ермоченко. Есть чему поучиться и у замечательного доменщика Героя Социалистического Труда Павла Ефимовича Инютина. Совсем недавно большая группа доменщиков Запсиба была награждена орденами и медалями СССР. Среди них коммунисты тт. Ашпин, Дементьев, Романеев, Кабин, Кутафьев, Баранов.

Молодые коммунисты равняются на своих старших товарищей. Многие за славный труд и активность в общественной работе награждены Почетными грамотами горкома КПСС, а фамилии тт. Хахалина и Зубарева занесены на областную Доску почета.

Яркий пример трудовой и организаторской активности доменщики показали в ходе всекузбасского смотра качества продукции. В смотровую комиссию вошли многие члены партии. Это по их инициативе на собраниях и пятиминутках была проведена большая раз'яснительная работа, наглядно оформлены экономические показатели цеха. И результаты не замедлили сказаться. Поступило 82 предложения. Половина из них внедрена в производство. В походе за качество приняли активное участие около 200 человек, в том числе коммунисты тт. Бурков, Пустоветов, Подольский, Карабанов и другие.

В доменном цехе внедрена раздельная пофракционная загрузка кокса. Эта заслуга принадлежит членам партии тт. Остроухову, Бычихину, Подольскому и Ашпину. А по предложению молодого коммуниста т. Тютюнника и комсомольца т. Пересыпкина улавливание шлака из распределительной коробки производится в специальное устройство. Коммунисты тт. Дементьев и Курчев совместно с беспартийными тт. Устюхиным, Ушаковым, Осколковым и Лобановым изменили конструкцию фурменного прибора, что дало возможность поддерживать температуру горячего дутья до 1.150 градусов. Это максимальная температура, которой еще не знала практика доменного производства страны. А при непосредственном участии коммунистов тт. Федотова, Анурина, Мишукова осуществлена прерывистая подача пара в межконусное пространство.

Все это улучшило ход доменной печи, обеспечило ежемесячное выполнение плана по выплавке чугуна. Коллектив цеха успешно справился с предс'ездовскими социалистическими обязательствами, дав Родине сотни тонн сверхпланового чугуна, и заслужил право называться коллективом имени XXIII с'езда КПСС.

В Директивах с'езда на пятилетку сказано: «Закончить в основном строительство первой очереди Западно-Сибирского металлургического завода». Всего одна строка, но какой огромный смысл кроется за ней! Это значит, что будут построены и вступят в строй действующих новые доменные печи, прокатные станы, конверторы, очередь коксовых батарей. По мощности Запсиб превзойдет своего старшего брата — Кузнецкий металлургический комбинат.

Все эти огромные перспективы отчетливо понимает партийная организация доменного цеха. Коммунисты знают, что в осуществлении задач, поставленных перед Запсибом в новой пятилетке, большая ответственность возлагается на коллектив молодого доменного цеха. Это, прежде всего, освоение проектной мощности действующей доменной печи.

Вторым, не менее важным вопросом является повышение качества чугуна. Спрос на запсибовский чугун, как известно, большой. Значит, чтобы поддержать свою марку, надо вести настойчивую и постоянную борьбу за его качество. Кстати, это — важнейший резерв снижения себестоимости запсибовского чугуна. Она еще очень высока. В прошлом году каждая тонна передольного чугуна стоила 42 рубля 18 копеек, литейного — 51 рубль 75 копеек. В этих пределах держится себестоимость и в текущем году. Коммунисты, как и весь коллектив, не могут мириться с таким положением. По их инициативе разработаны и приняты социалистические обязательства, предусматривающие выплавку большего количества чугуна первой категории.

Что это дает? Почему курс взят именно на повышение категорийности чугуна? Насколько это важно, рассмотрим на примере. За 1965 год процент первой категории по литейному чугуну составил 47,2, по передельному — 55. Партбюро предложило специалистам сделать анализ. Он показывает, что выполнение обязательств по литейному чугуну даст прирост первой категории по сравнению с прошлым годом 73 тыс. тонн. Реализационная же стоимость каждой тонны литейного чугуна первой категории на один рубль дороже. Значит, прямая экономия — 73 тыс. рублей. Аналогичный подсчет и по передельному чугуну. Вместо 194 тыс. тонн прошлого года можно дать 229 тыс. тонн. А это принесет экономию в сумме 69 тыс. тонн. Таким образом, за счет повышения категорийности годовая экономия может составить 142 тыс. рублей.

Наряду с борьбой за высокие экономические показатели перед коллективом стоят задачи улучшения технологии на ряде операций. Сейчас изучается возможность применения модификатов на разливке чугуна. На участке шихтоподачи предполагается внедрение двойного грохочения кокса. Это значительно уменьшит его потери при измельчении и позволит автоматизировать программу забора материалов из бункеров.

В большом походе за улучшение показателей работы цеха деятельно участвуют агитаторы, стенная печать, наглядная агитация. Штабом агитационно-пропагандистской работы является агитколлектив, который возглавляет коммунист т. Кузнецов. Агитаторов тт. Махлева, Манакова, Шишмороза и многих других можно встретить и в сменах, и на агитплощадках, и по месту жительства доменщиков. Работу свою они строят, исходя из тематики парткома, которая регулярно публикуется в заводской многотиражке. В эти дни агитколлектив раз'ясняет решения майского Пленума ЦК КПСС.

Партийная организация доменного цеха Запсиба в этом первом году пятилетки смело взялась за осуществление больших планов. И есть уверенность в том, что они будут с честью выполнены, ибо все коммунисты, воодушевленные решениями XXIII с'езда КПСС, постоянно чувствуют себя в строю пятилетки.

А. МАЛЬЦЕВ,
редактор газеты «Металлург Запсиба».

УРЮП НА КОЛЕСАХ

ТАЙГА в верховьях горного Урюпа богата добротным строевым лесом. Кажется совсем ничего не стоит взять эти сокровища: стройные сосны, пихты-пирамиды и гладкоствольные березы. Стоят они стеной на десятки километров.

Весеннее половодье разбросало деревья по старицам и низинам, и с великим трудом стаскивают их сплавщики к руслу реки. В прошлом году затраты на каждый кубометр проплавленной по реке древесины обошлись леспромхозу в 7 руб. 25 коп.

Но нынешний сплав последний. Поселок Полуторник теперь не только центральная усадьба Урюпинского леспромхоза, но и железнодорожная станция, связанная широкой колеей с Абаканской веткой. В конце июня ушел первый эшелон с лесом.

Замена сплава железнодорожной вывозкой коренным образом меняет работу леспромхоза. Неограниченно можно увеличивать об'ем лесозаготовок, наладить утилизацию отходов и значительно снизить себестоимость продукции.

— Урюп становится на колеса, — не без гордости говорят директор леспромхоза А. Т. Тишин, главный инженер В. Р. Князев и начальник стройуправления треста «Кузбасслесжелдорстрой» Ю. И. Рогожкин. В июне леспромхоз отгрузил 56 вагонов. В июле будет 120. А к концу года будет отправляться ежемесячно до 300 вагонов с древесиной.

(Корр. «Кузбасса»).

ИТАЛЬЯНСКИЕ ВСТРЕЧИ

ГЛОБУС
ПОЕЗДКИ
ВСТРЕЧИ
ВПЕЧАТЛЕНИЯ

В АССИЗАХ

Путь от Флоренции к Ассизам проходит по живописным местам, мимо одного из крупнейших озер — Тразимено. Здесь в 217 году до н. э. Ганнибал нанес поражение римлянам. По обе стороны дороги — цветущие маки. Так и хочется выйти из машины и собрать букет, но нельзя — частная собственность.

Остановка в Ареццо. Небольшой, но знаменитый город. Здесь родился великий Петрарка.

В'езжаем в Перуджу. Город основан в 5-м веке до нашей эры. Дорога винтообразно тянется по горе. Гид об'ясняет, что жители Перуджи — католики, среди них много религиозных фанатиков. И в то же время университет в Перудже — один из крупнейших в Италии. Предвкушаем удовольствие от осмотра фресок Перуджино и встречи со студентами. Но... нас не выпустили из автобуса. В городе бастовали студенты, и представитель туристской фирмы торопился увезти нас дальше. На ходу удалось сфотографировать знаменитый перуджинский фонтан, сооруженный в XIII веке и действующий до настоящего времени.

Нигде не чувствуешь так дух старины, как в Ассизи—небольшом городке провинции Перуджа области Умбрия. Город основан этрусками на гребне горы Субазио. Издали он виден как единый комплекс нагроможденных одно на другое зданий. По обе стороны дороги — рекламы отелей. Кажется странным, что в таком крохотном городке несколько десятков великолепных отелей.

Улицы едва пропускают автобус. На тротуарах многочисленные лавочки с массой сувениров. Город буквально дышит средневековьем. Останавливаемся в отеле Джотто. В окна и веранды открывается чудесный вид на долину. Советские люди здесь бывают редко. Уже через час весь город знает о нашем приезде. На нас смотрят приветливо, с интересом.

Достопримечательностью города является громадный комплекс церкви святого Франциска, построенной в 1228—1253 гг. на вершине холма в центре города. Два дня мы осматривали этот храм, сохранивший в прекрасном состоянии фрески Чимабуе, Джотто и его учеников.

Утром мы пошли к началу службы. У входа в нижнюю церковь Сан-Франческо — толпа людей из многих стран. Я посторонился, чтобы пропустить вперед несколько женщин. Уступаю дорогу идущей сзади меня молодой монахине, подпоясанной белым капроновым шнуром. Она делает строгое лицо, пальцем указывает на дверь и по-немецки говорит: «Идите!». Я в недоумении быстро прохожу в церковь. Позднее гид фирмы об'яснил мне, что такие знаки внимания для монахини являются оскорбительными, ибо монахини «не женщины».

Рассматриваем мраморную доску на стене храма, укрепленную в честь папы Иоанна XXIII, совершившего паломничество в этот монастырь. Подходят два францисканских священника. Один из них обращается ко мне по-русски: «Вы из России?». — «Да». «Не из Сибири ли?». — «Да, из Сибири». — «А вы знаете города Тобольск, Омск и Новосибирск?»

Об'ясняю священнику, что я омич, жил в Омске много лет, учился там и сейчас бываю в этом городе. Он хорошо помнит улицы города, расспрашивает, как течет там жизнь. Оказывается, священник — поляк по национальности, эвакуировался в 1941 году из Польши в Тобольск, затем служил в Войске Польском, был на фронте. После войны поселился здесь в монастыре. Никогда не мог даже представить себе о такой встрече у стен цитадели ордена францисканцев!

В Ассизах мало знают о нашей стране, но интерес простых людей к нам велик. Сувениры, которые мы дарили служащим отеля, рассматривались с восхищением, привлекали всеобщее внимание. Подошла пожилая женщина, горничная, и произнесла лишь одно слово: «Ленин». Мы дали ей значки с профилем Владимира Ильича. Нельзя было без волнения смотреть на эту пожилую религиозную итальянку, рассматривающую значки. Из ее об'яснений мы поняли, что один значок она отдаст внуку, а другой будет показывать соседям.

ПО ПУТИ В РИМ

По пути в Рим мы сделали одну остановку в г. Терни. Это единственный промышленный город, в котором нам удалось выйти из автобуса. Здесь находятся химические заводы Монтикатини

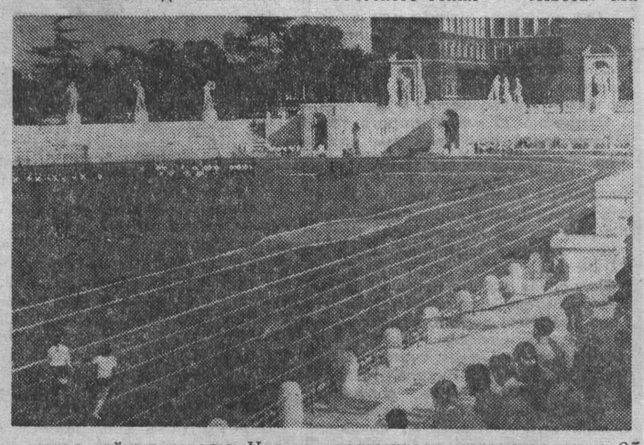

и сталелитейные заводы. Над городом — завеса дыма и копоти. Мелькают рекламные транспаранты, плакаты, указывающие расстояние до Рима. Обгоняем многочисленные автобусы, везущие туристов в Вечный Город.

ТРИ ДНЯ В РИМЕ

Когда в'езжаешь в Рим, сразу же чувствуешь сильнейшее переплетение истории и современности. О Риме много писали, пишут и будут писать, ибо неисчерпаемы его исторические ценности.

Для всех туристов существуют более или менее одинаковые маршруты: площадь Испании, площадь Венеции с памятником Виктору-Эммануилу, могила Неизвестного Солдата, фонтан Треви, Римский Форум, Капитолий, термы Каракалы, арка Тита, Колизей, Палатинский Холм, собор святого Павла за городскими стенами, Олимпийский стадион и стадион Марми, замок святого Ангела, Ватиканский музей, станцы Рафаэля.

Все туристы сразу же стремятся в Ватикан, в собор святого Петра. Собор потрясает своими необычными размерами. Строился он почти 120 лет. Строили его Браманте, Рафаэль, Антонио да Сангалло, Микеланджело, Карло Мадерна и, наконец, закончил Лоренцо-Бернини. Здесь величайшее произведение человеческого гения — «Пьета» Микеланджело, созданная им в 25-летнем возрасте. Картина много раз репродуцировалась в советской литературе. «Мария, держащая на коленях мертвого Христа», изображена здесь не по летам молодой. Ее прекрасное лицо дышит скорбью, но нет в нем и тени отчаяния. Гибель сына она воспринимает как осуществление предначертанного судьбой. И горе ее столь безмерно и велико, что оно перерастает из личного горя в горе всего человечества», — так писал о «Пьете» советский искусствовед В. Н. Лазарев.

Мы долго осматривали творения Микеланджело в Сикстинской капелле в Ватикане — роспись потолка и «Страшный суд» на алтарной стене. Это тоже великое произведение величайшего мастера.

Другая известная скульптура Микеланджело — «Моисей» находится в соборе Сан Пьетро ин винколи (собор святого Петра в оковах). Это сравнительно маленькая церковь, где хранится ларец с цепями, в которые якобы был закован святой Петр. «Моисей» хорошо освещен, здесь разрешено фотографировать.

Самый лучший и самый прекрасный из всех сохранившихся памятников древнего Рима — Пантеон. В центре купола — девятиметровое отверстие, через которое падает свет и видно синее небо. Акустика поразительная. Стоит легко хлопнуть в ладоши, как звук разносится по всему храму. В Пантеоне специально установлен небольшой орган для демонстрации превосходной акустики. Наш римский гид с некоторой иронией предложил прослушать в Пантеоне модную американскую песенку или твист. Но мы предпочли прослушать «Аве Мария» Шуберта, и по своей инициативе органист исполнил для нас отрывок из симфонии П. И. Чайковского.

В Пантеоне — могила Рафаэля. На ней — свежие красные гвоздики. Они здесь всегда — зимой и летом.

Во многих городах Италии поставлены монументы в честь национального героя Джузеппе Гарибальди. В Риме замечательный памятник жене Гарибальди, погибшей на поле боя. Она изображена на вздыбленной лошади с пистолетом в правой руке. Что-то роднит образ Аниты Гарибальди с женским образом Свободы в известной картине Делакруа «Свобода ведет народ».

У РАЗВАЛИН ПОМПЕИ

Древний город Помпея хорошо известен каждому. Все мы знаем картину Карла Брюллова «Последний день Помпеи». Кстати, Карл Брюллов скончался в Риме и похоронен на кладбище Тестаччо у ворот святого Павла.

Город Помпея был засыпан при извержении Везувия в 79 г. нашей эры. Более двухсот лет здесь ведутся раскопки. Нужно сказать, что многое хорошо сохранилось, в некоторых зданиях остались яркие фрески. В эти комнаты не пускают. Интересны здания терм (общественных бань). В археологическом музее выставлены слепки тел людей и животных, засыпанных пеплом и залитых лавой Везувия.

ПРЕКРАСНЫЙ НЕАПОЛЬ

Кто не знает неаполитанских песен! Когда-то в Неаполь с'езжались художники всего мира. Сейчас город не тот, и назвать его прекрасным вряд ли возможно. В Неаполе 1.300.000 жителей. На фоне Везувия дымит нефтеперегонный завод, в другом месте — огромный сталеплавильный завод, всюду бумага, апельсинные корки. На окраинах — ужасные лачуги. Веревки с бельем протянуты между домами через улицу на уровне второго и третьего этажей. По белью можно определить, в какой бедности живут здесь семьи.

Неаполь — международный порт, заполненный моряками почти всех стран, но больше всего американцами. Рядом с нашим отелем—морской клуб. Приходится плотно закрывать окна, чтобы не видеть и не слышать, что там делается. На улицах подозрительные, грязные люди, пронизывающие тебя глазами. Из под полы продают японские транзисторы, швейцарские часы, делают какие-то странные знаки. В этом вертепе становится жутко. Масса лавочек, где меняют разную валюту. На витринах — царские золотые десятки, английские фунты и доллары.

Но есть и другой Неаполь. Прекрасные постройки, современные школы, шикарные автомашины... с американскими номерами. Здесь живут 17.000 американцев из штаба НАТО. Здесь есть все, но нет Италии!

И все же внешне Неаполь красив, когда смотришь на него с вершины одного из семи холмов, на которых он стоит. Везувий, Неаполитанский залив и сам город, ярко освещенный солнцем, прекрасны.

«ТУРИСТЫ ХОРОШО, ВОЙНА ПЛОХО»

Из Неаполя мы выехали в Рим. Наш путь лежал по Западному побережью Италии. Останавливаемся на ужин в городе Террачины. Город раскинулся у самого моря. На горе, над городом, — древний храм Артемиды. Хозяин маленького уютного ресторанчика «Хижина» неподдельно рад нашему приезду. Он сравнительно хорошо об'ясняется по-русски: три года пробыл в плену в Советском Союзе. Охотно рассказывает, где и как взяли его в плен, помнит хорошее обращение с ним в лагере. «Русские туристы хорошо, война плохо». «Нужно больше туристов, не нужно войну», — повторяет он.

ДЕТИ ИТАЛИИ

Всюду в Италии мы обращали внимание на детей. Итальянские дети очень красивы, особенно мальчики. Они живые, любознательны, но в них сквозит какая-то приниженность, покорность. В жизнь детей Италии глубоко проникла религия. Нигде мы не видели, чтобы дети сами играли или бегали. Всюду их сопровождают монахи или монахини. Идут 5—6 девочек, с ними—монахиня. Идут десять — две монахини. Идут мальчики — с ними монахи. В церкви, в музее, на площадях, на улицах — всюду с детьми монахи или монашки. Дети рассматривают Колизей — с ними опять монахи или монашки. В воскресные дни одетых во все черное девочек и мальчиков сопровождают к мессе опять-таки монахи или монашки. Только в Неаполе мы видели оборванных, грязных детей, торгующих фруктами и кокосовыми орехами — без монахов.

☆ ☆ ☆

Огромный международный аэропорт Леонардо да Винчи. Последний раз пред'являем наши краснокожие паспорта. Борт «ТУ-104». Через четыре часа мы в Москве.

Е. ЛОГАЧЕВ,
профессор Кемеровского медицинского института.

На снимках: 1. Ресторан Марио дель Монако. 2. Рим. Стадион Марми.

Фото автора.

(Окончание. Начало в номере за 5 июля).

ЖИВИТЕЛЬНЫЙ РОДНИК СОВЕТСКОЙ НАУКИ

Закончились выборы в Академию наук СССР

Пополнение Академии наук СССР свежими силами, выборы в ее состав наиболее крупных представителей разных отраслей знания — важное событие в жизни нашей страны, ярко свидетельствующее об огромных творческих возможностях советского народа.

Академия наук СССР об'явила 18 апреля 1966 года о проведении выборов академиков и членов-корреспондентов АН СССР. На об'явленные вакансии научными учреждениями, высшими учебными заведениями, предприятиями, государственными и общественными организациями, группами ученых и отдельными лицами были выдвинуты и зарегистрированы Академией наук СССР 247 кандидатов в действительные члены (академики) и 491 кандидат в члены-корреспонденты.

Сейчас выборы завершены. Общим собранием Академии наук СССР избрано 46 новых академиков и 78 членов-корреспондентов. Большинство из них известно в нашей стране и за ее пределами.

В прославленную во всем мире семью советских академиков-математиков вошел ныне А. Н. Тихонов. По отделению общей и прикладной физики академиками избраны Н. Г. Басов, Л. Ф. Верещагин, С. В. Вонсовский, В. Л. Гинзбург, А. М. Прохоров; по отделению ядерной физики — М. А. Марков и А. Б. Мигдал; по отделению физико-технических проблем энергетики — В. И. Попков.

По отделению наук о земле избраны: В. В. Меннер, М. А. Садовский, А. В. Сидоренко.

По отделению механики и процессов управления избраны В. П. Бармин, П. Д. Грушин, В. П. Мишин, В. В. Новожилов, Н. А. Пилюгин, М. К. Янгель.

Три новых академика избрано по отделению общей и технической химии. Это: И. В. Петрянов-Соколов, Г. А. Разуваев, Н. М. Эмануэль. В том же масштабе пополнилось отделение физико-химии и технологии неорганических материалов, где академиками стали И. П. Алимарин, С. Т. Кишкин, А. М. Самарин.

По отделению биохимии, биофизики и химии физиологически активных соединений избраны академиками Н. Д. Иерусалимский, Я. В. Пейве, Г. М. Франк; по отделению физиологии—П. К. Анохин, Е. М. Крепс, В. В. Парин, Б. В. Петровский; по отделению общей биологии — Б. Л. Астауров, Н. П. Дубинин.

Академиками избраны по отделению истории А. А. Губер; по отделению философии и права— Б. М. Кедров; по отделению экономики — А. М. Румянцев, Т. С. Хачатуров; по отделению литературы и языка — В. М. Жирмунский, М. Б. Храпченко.

Видные ученые избраны академиками по Сибирскому отделению АН СССР. Это: Г. К. Боресков, Н. Н. Ворожцов, А. Б. Жуков, Ю. А. Кузнецов, Л. А. Мелентьев, А. В. Николаев, В. В. Струминский.

78 ученых избраны членами-корреспондентами академии. Н. П. Бусленко, В. Я. Козлов, С. П. Новиков, Ю. В. Прохоров, А. А. Самарский прошли по отделению математики.

По отделению общей и прикладной физики избраны Л. Д. Бахрах, А. Ф. Богомолов, В. С. Боровик-Романов, Л. А. Вайнштейн, Л. П. Горьков, Е. М. Лифшиц, Р. В. Хохлов, И. С. Шкловский; по отделению ядерной физики — В. П. Джелепов, Л. Б. Окунь, Ефбл. Фейнберг, Л. П. Феоктистов, А. Е. Чудаков; по отделению физико-технических проблем энергетики — Н. С. Лидоренко. Отделение наук о земле пополнилось членами-корреспондентами Ю. Д. Буланже, П. Н. Кропоткиным, В. В. Ржевским, А. Б. Роновым, Е. Ф. Саваренским, Е. М. Сергеевым, А. И. Тугариновым, В. Е. Хаиным. По отделению механики и процессов управления избраны Г. С. Бюшгенс, С. В. Валландер, С. С. Лавров, Н. Н. Моисеев, И. Ф. Образцов, Г. С. Поспелов, В. С. Пугачев, Б. В. Раушенбах, Г. П. Свищев.

Членами-корреспондентами стали по отделению общей и технической химии Н. С. Ениколопов, Я. М. Колотыркин, А. А. Петров, А. С. Садыков; по отделению физико-химии и технологии неорганических материалов — Р. С. Амбарцумян, В. В. Кафаров, Б. Н. Ласкорин, Е. М. Савицкий; по отделению биохимии, биофизики и химии физиологически активных соединений — М. В. Волькенштейн, М. Н. Колосов, М. А. Прокофьев, А. С. Спирин, А. А. Шлык; по отделению физиологии — О. Г. Газенко, И. Г. Костюк, А. М. Уголев; по отделению общей биологии — А. П. Андрияшев, М. С. Гиляров, А. Л. Тахтаджян, С. С. Шварц.

По отделению истории избраны: Ю. В. Бромлей, Я. С. Гросул, Ю. А. Поляков, В. Л. Янин; по отделению философии и права — Г. А. Аксененок, Д. А. Керимов, Т. И. Ойзерман; по отделению экономики — В. А. Виноградов, А. Г. Милейковский, Т. В. Рябушкин, В. С. Солодовников, Т. Т. Тимофеев; по отделению литературы и языка — М. Н. Боголюбов и Д. Ф. Марков.

Сибирское отделение Академии наук СССР пополнилось членами-корреспондентами, развивающими актуальные разделы науки. Это — А. А. Боровков, Г. С. Горшков, М. И. Каргаполов, Н. Н. Пузырев, М. Г. Слинько, В. П. Солоненко, Л. В. Таусон, Н. Н. Яненко.

Академия наук СССР может гордиться таким крупным талантливым пополнением.

(Корр. ТАСС).

* ЗАБАСТОВКИ РАБОЧИХ В СТРАНАХ КАПИТАЛА

* *МИР за 48 ЧАСОВ*

* ВАРВАРСКИЕ ДЕЙСТВИЯ АМЕРИКАНСКОЙ ВОЕНЩИНЫ

БОИ В ЮЖНОМ ВЬЕТНАМЕ

ПАРИЖ, 5 июля. (ТАСС). Южновьетнамские патриоты обстреляли вчера из минометов и автоматов лагерь подразделения американских войск особого назначения в 100 километрах к северо-западу от Сайгона. По сообщению корреспондента агентства Франс Пресс из Сайгона, гарнизон лагеря понес потери.

МЕЖДУНАРОДНАЯ ЖИЗНЬ

РЕВАНШИСТСКОЕ СБОРИЩЕ

БОННЪ, 5 июля. (ТАСС). В Дюссельдорфе состоялось собрание так называемого «землячества Восточной Пруссии».

Ораторы призывали пересмотреть итоги второй мировой войны. Представитель «землячества» депутат бундестага от СДПГ Рес выступил против признания границы по Одеру-Нейсе. Из выступления присутствовавшего на собрании западногерманского министра по делам перемещенных лиц Градля также явствовало, что правительство ФРГ продолжает настаивать на «праве представлять всех немцев».

«ПОДАРОК» К ПРАЗДНИКУ

НЬЮ-ЙОРК, 5 июля. (ТАСС). Своеобразный «подарок» в день национального праздника — дня Независимости получили вчера жители Нью-Йорка от администрации городского метрополитена — плата за проезд была увеличена на 33 процента.

ТРУДЯЩИЕСЯ ОТСТАИВАЮТ СВОИ ПРАВА

ИТАЛИЯ

РИМ. По всей Италии продолжается упорная забастовочная борьба трудящихся. На днях Рим был ареной массового выступления сельскохозяйственных рабочих, собравшихся сюда со всех концов страны. Выступление нескольких тысяч тружеников деревни было организовано в поддержку их требований о заключении новых трудовых соглашений.

300 тысяч металлургов и машиностроителей Милана вновь прекратили работу в ответ на упорство предпринимателей, не желающих увеличить заработную плату и сократить рабочий день трудящихся.

Забастовочная борьба итальянских рабочих ширится и в ближайшее время охватит еще почти 2 миллиона трудящихся.

ПОРТУГАЛИЯ

ЛОНДОН. После двухмесячной борьбы за повышение заработной платы докеры Лиссабонского порта добились победы. Все это время они отказывались выполнять сверхурочные работы. Как сообщает агентство Рейтер, предприниматели были вынуждены в конце концов выполнить требования рабочих.

Забастовки в Португалии запрещены салазаровскими властями.

ЮЖНАЯ КОРЕЯ

ПХЕНЬЯН. 1.100 вольнонаемных южнокорейских рабочих, занятых в американских военных учреждениях в Сеуле и Инчоне, проводят забастовку.

Бастующие, по сообщению агентства ЦТАК, требуют гарантированного минимума заработной платы.

НИКАРАГУА

САН-ХОСЕ. Победой закончилась всеобщая забастовка учителей Никарагуа. Более полумесяца они добивались выплаты задержанного жалования. Требование учителей удовлетворено.

(ТАСС).

БОЛЬШЕГО ПОЗОРА АМЕРИКА НЕ ЗНАЛА

Американские самолеты на днях совершили налет на окрестности столицы ДРВ. Ханойское радио сообщило, что американские стервятники бомбардировали также пригороды Хайфона — крупнейшего порта Северного Вьетнама.

Агрессоры тщательно готовили свое преступление. Несколько месяцев над Ханоем летали самолеты-разведчики. Затем они бомбили дальние подступы к столице ДРВ. 16 июня американские разведывательные самолеты вновь появились в небе Ханоя. Защитники столицы сбили в тот день одного из стервятников.

«Эскалация» агрессии, «эскалация» преступлений продолжается. Американские агрессоры еще надеются запугать вьетнамский народ, борющийся за свои священные права, за свободу и независимость своей родины, поставить его на колени. Но добиться этого империалистам США никогда не удастся. Воины и весь народ ДРВ дают отпор американским агрессорам. Только за один день защитники Ханоя и Хайфона сбили семь стервятников.

Всего с начала воздушной войны, которую США ведут против ДРВ, воины вьетнамской Народной армии сбили 1.144 самолета. Американские агрессоры несут заслуженное возмездие.

В Международном клубе вьетнамской столицы в первый день налета американских бомбардировщиков состоялась пресс-конференция, организованная верховным командованием вьетнамской Народной армии. Задолго до ее начала улицы Ханоя были необычно многолюдны. Во многих кварталах проходили митинги.

Особенно многолюдно было у здания Международного клуба, расположенного на одной из самых тихих улиц Ханоя.

Такое скопление народа у здания Международного клуба, такое внимание ханойцев к пресс-конференции было не случайным. В городе распространился слух, что журналистам покажут одного из американских пилотов, сбитых над Ханоем.

Пресс-конференцию открывает полковник Ха Ван Лау. Он зачитывает коммюнике верховного командования Вьетнамской армии, в котором говорится, что американские империалисты сделали новый, исключительно опасный шаг в «эскалации» войны. Многочисленные американские самолеты бомбили и обстреляли густонаселенные районы ДРВ, имеются жертвы, нанесен материальный ущерб.

Один из журналистов задает вопрос.

— Агентство Франс Пресс, — говорит он, — сообщило, что, по утверждению командования Соединенных Штатов Америки, в Сайгоне ни один американский самолет якобы не был сбит во время воздушного налета. Как вы расцениваете это заявление?

— Ложь! — отвечает полковник Ха Ван Лау. — И вы сейчас сами убедитесь в этом.

Он обращается к одному из вьетнамских офицеров и говорит: «Введите американского пилота».

Воцарилась тишина. В зал вводят рослого парня, одетого в летную форму. Кино- и фоторепортеры окружают его плотной стеной.

Я вижу его лицо — растерянное, бледное, потное. Журналисты узнают его имя, звание: Мерфи Нил Джонс, капитан военно-воздушных сил Соединенных Штатов Америки, родился 3 января 1938 года в штате Луизиана. Его самолет был сбит вьетнамскими зенитчиками в окрестностях Ханоя.

Он бомбил жилые дома и промышленные об'екты в пригородах Ханоя. Он был исполнителем чудовищного приказа из Вашингтона. Он боится взглянуть людям в глаза, опускает голову. Нет, стойте прямо, не прячьте глаза, капитан Джонс. Мир должен увидеть ваши глаза, их должны увидеть те, кто требует: «Долой, долой убийц!».

Позор и презрение американским варварам!

Ю. ЮХАНАНОВ.
(АПН—Радио).

Ханой.

Большие группы американских самолетов, базирующихся на авиабазах в Южном Вьетнаме, Таиланде и на кораблях 7-го американского флота, вторгаются в воздушное пространство ДРВ, варварски бомбардируя и обстреливая населенные пункты и промышленные об'екты.

НА СНИМКЕ: жители города Нам Динь в 87 километрах к югу от Ханоя разбирают обломки домов, разрушенных бомбардировкой.

Фотохроника ТАСС.

ВОКРУГ ПЛАНЕТЫ

Пентагон грозит

НЬЮ-ЙОРК. Пентагон намерен применить драконовские меры к американским солдатам, отказывающимся участвовать во вьетнамской агрессии Соединенных Штатов. Помощник генерального прокурора министерства обороны США Фрэнк Бартимо заявил корреспонденту «Нью-Йорк таймс», что американские солдаты, отказывающиеся воевать во Вьетнаме, будут подвергаться наказаниям вплоть до смертной казни.

Растет квартплата

ПАРИЖ. В Испании с первого июля вновь резко повышена квартирная плата. По сообщению полученной здесь газеты «Вангуардна эспаньола», квартплата, согласно декрету, опубликованному в середине июня в «Официальном государственном бюллетене», повышается до 20 процентов.

Неделя молодежи в Мали

БАМАКО. В Мали началась традиционная «Неделя молодежи», которая проводится уже в пятый раз. Основные торжества проходят в столице республики и выливаются в своеобразный фестиваль культуры и спорта. Состязаются спортсмены, прибывшие из всех областей страны, и самодеятельные молодежные ансамбли.

К своему празднику молодежь Мали получила отличный подарок — новый стадион «Омниспор». Он построен по советскому проекту при участии советских специалистов.

На праздник прибыли зарубежные молодежные делегации, в том числе из СССР.

ПОСЛЕДНИЙ РАЗ В ПОСЛЕДНИЙ КЛАСС. Фото Э. Эттингера.

МУЗЫКАЛЬНОЕ СЕЛО

Весной этого года директором Драченинского районного Дома культуры был назначен Михаил Сараченко. Михаил еще очень молод, и пост директора смущал его своим громким названием. Еще смущало Михаила то обстоятельство, что в его хозяйстве был всего один старенький баян и не работал ни один кружок художественной самодеятельности. Нужно было организовывать все заново.

Пошел по предприятиям, поначалу агитировал записываться в хоровой коллектив. С этого и началось. Сразу же записалось в хор несколько человек из отделения «Сельхозтехники», потом появлялись все новые участники: Люба Панарина, Галя Киреева, Маша Верхогляд, Юрий Зломанов и другие.

Постепенно расширялся репертуар хора, у каждого певца уже было по нескольку готовых песен. Некоторые стали пробовать свои силы в классике.

Михаил Сараченко так организовал работу Дома культуры, что теперь вечерами молодежь Драченина дружными стайками направляется сюда. Выгнали скуку.

Когда же наступила пора полевых работ, агитбригада самодеятельных артистов смогла уже выступать перед тружениками полей.

Недавно мне довелось побывать в Доме культуры. Михаила Сараченко я застал что-то рассказывающим ученику восьмого класса Леониду Ащеулову о тайнах музыкальной грамоты. Оказывается, тот же неутомимый директор создал в селе музыкальную школу, преподавание в которой ведется на общественных началах. 36 человек учатся играть на баяне, трубе, кларнете или балалайке. Инструменты есть — об этом позаботилась заведующая районным отделом культуры З. М. Спицына.

Сейчас у Михаила появился помощник Иван Андреевич Демидович, человек большого жизненного опыта и большой музыкальной культуры. При Доме культуры создан детский сектор, в котором занимаются 60 человек.

А еще Сараченко и Демидович решили создать хор домохозяек. И тоже получилось. Сейчас кружковцы готовятся к смотру художественной самодеятельности. Драченино стало музыкальным селом.

Н. ГУРСКИЙ.
Ленинск-Кузнецкий район.

ПОЛЕЗНАЯ КНИГА

В 1965 г. вышла книга доцента Кемеровского медицинского института Г. Л. Хасиса: «Неотложная терапия внутренних заболеваний и острых отравлений», которая является весьма полезным руководством для медицинских работников.

Автор, используя свой большой врачебный опыт, глубокие знания заболеваний внутренних органов и литературные источники, изложил на высоком научном уровне новейшие методы неотложной терапии при многих заболеваниях сердечно-сосудистой системы, органов дыхания, желудочно-кишечного тракта, почек, печени, системы крови и т. д. В этой же книге помещена очень важная глава о неотложной терапии при острых отравлениях. Приводится описание медицинских аппаратов, инструментов, необходимых для врачебной практики.

Эта книга необходима как врачу, так и студенту. Вот почему хотелось бы, чтобы ее вновь переиздали.

А. КОРОЛЕНКО,
профессор Кемеровского медицинского института.

МАТЕМАТИКУ—15 ЛЕТ

Оригинальная работа по единичным цепным дробям, вызвавшая немалый интерес участников межинститутской научной конференции в городе Фрунзе, принадлежит 15-летнему студенту Киргизского государственного университета Павлику Панкову. Эта работа дает возможность поставить ряд задач по сложению и вычитанию цепных дробей.

Сын инженера Павлик Панков в прошлом году закончил сразу последние четыре класса средней школы с золотой медалью. В первый год учебы в университете он сдал основные экзамены за два курса.

Павлик Панков — автор нескольких самостоятельных исследований в области теории чисел. Ему удалось найти некоторую закономерность зависимости между обобщением совершенных чисел и теорией Эйлера (о выпуклых многогранниках). Одаренный юноша нашел геометрический способ нахождения неполных частных для рациональных дробей, который быстрее приводит к цели, чем общепринятый.

(Корр. ТАСС).

Фрунзе.

ТАБЛИЦА РОЗЫГРЫША

ПОЛОЖЕНИЕ НА 30 ИЮНЯ. КЛАСС «Б» 6-я ЗОНА

	И	В	Н	П	М	О
1. «Локомотив»	11	7	3	1	16: 5	17
2. «Селенга»	13	6	5	2	20:10	17
3. «Шахтер» (Пр.)	12	7	3	2	17: 7	17
4. «Металлург»	12	4	7	1	7: 4	15
5. «Старт»	11	4	6	1	19: 9	14
6. «Океан»	11	6	2	3	17:16	14
7. «Ангара»	11	3	5	3	10:11	11
8. «Авангард»	11	3	5	3	9:11	11
9. «Иртыш»	11	4	3	4	7:12	11
10. «Торпедо»	11	3	4	4	14:13	10
11. «Забайкалец»	12	4	2	6	11:11	10
12. «Рыбак»	11	4	2	5	9:12	10
13. «Цементник»	11	2	3	6	11:14	9
14. «Амур»	13	2	5	6	14:17	9
15. «Прогресс»	11	2	1	7	12:22	5
16. «Шахтер» (Кис.)	12	1	2	8	1:17	4

ЗАЩИТНИКИ ПОДКАЧАЛИ

В прошлое воскресенье футболисты кемеровского «Кузбасса» начали турне по городам Средней Азии. Жарко там нашим землякам. Когда команды ашхабадского «Строителя» и «Кузбасса» вышли в поле, термометр в тени показывал 42 градуса жары.

Уже на первой минуте мяч побывал в воротах «Кузбасса». Он лежит на совести защитника Юрия Лукина. Через три минуты он же допускает вторую оплошность. Хозяева получают преимущество в два гола.

Примерно 25 минут второго тайма проходят при заметном игровом преимуществе наших футболистов. Один из проходов по краю Владимира Раздаева заканчивается ответным голом в ворота «Строителя». Но тут же хозяева поля получают право на штрафной. Удар с 23 метров. Гол!

Последняя минута встречи. Ошибается Валерий Николенко. Мяч от него влетает в ворота, охраняемые Гелием Шершевским. Поражение «Кузбасса» с крупным счетом 1:4.

Старший тренер Николай Маклас отметил много ошибок, допущенных защитниками. По существу они отдали игру соперникам. Особого нарекания заслуживают безвольные, безынициативные действия Александра Горбачева. Он оказался явно не в форме. Остается назвать состав «Кузбасса» на матче в Ашхабаде: Шершевский, Лукин, Николенко, Оскома, Лымарь, Черномырдин, Мусохранов, Горбачев (Хома), Подкользин, Раздаев, Егоров.

Очередной матч наша команда проводит 9 июля во Фрунзе.

Ф. КУДЛАЕВ.

КОМУ УЛЫБНЕТСЯ «БОГИНЯ»?

КОПЕНГАГЕН. Хозяева финального турнира чемпионата мира — футболисты Англии нанесли здесь поражение сборной Дании — 2:0.

ЛИССАБОН. В городе Опорто сборная Португалии со счетом 1:0 выиграла у команды Румынии. Гол, решивший исход состязания, забил в начале матча центральный нападающий Торрес.

(ТАСС).

СПОРТ

МАСТЕРА ОГНЕННОГО ФРОНТА

Пожарных зовут мастерами огненного фронта. Это они вступают в единоборство с огненной стихией. Первые их помощники — быстрота, четкость действий. То же самое можно было наблюдать и на областных соревнованиях по пожарно-прикладному спорту, которые состоялись в Кемерове. Девять команд городов Кузбасса вышли на старт, чтобы определить победителя.

Первый день состязаний. На стадионе «Химик» Кировского района на беговых дорожках появились препятствия. Вырос за считанные минуты двухметровый забор, гладко отполированный бум. На старт стометровки участники состязаний выходят со стволом. Финиширует мастер спорта из команды Заводского района Кемерова Василий Коргун. Судейские секундомеры показывают 21,5 сек. Столько времени потребовалось Василию, чтобы преодолеть стометровку. Улучшить его результат пытались кемеровчане Адам Коцубчик и Василий Парфенов, но проиграли оба победителю по 0,2 секунды.

В эстафете 4Х100 метров с препятствиями победила команда Заводского района Кемерова. Только 1 мин. 24,7 сек. потребовалось А. Коцубчику, О. Норкину, В. Коргуну и Ю. Сорокину, чтобы пройти 400 метров, преодолеть все препятствия. На втором месте дружная четверка новокузнечан — А. Скиба, В. Чечин, Б. Паутов и В. Сафеев. Команда осинниковцев вошла в призовую тройку.

Второй день состязаний был, пожалуй, самым напряженным. Перед участниками поставлена задача — пробежать дистанцию в 30 метров, а затем с помощью штурмовой лестницы взобраться на четвертый этаж здания. Лучше всех с этой задачей справился кемеровчанин из команды Заводского района Николай Крупин. Его время 19,2 сек. Василий Иванин, выступающий за команду Кировского района, вышел на второе место. Новокузнечанин Владимир Чечин — на третьем.

Если штурмовая лестница требует от спортсмена ловкости, четких действий, то в упражнении с трехколенной выдвижной лестницей все решает чувство локтя товарища. Лестница тяжелая, но когда упражнение выполняли Юрий Сорокин и Адам Коцубчик из команды Заводского района Кемерова, казалось, что они работают с легким шестом. Рывок — и лестница со специальной автомашины летит на плечи спортсменов. Вот они перед стеной. Еще рывок — лестница выдвинута на высоту третьего этажа. Птицей взлетает один из участников по ней. Чтобы проделать все это, кемеровчанам потребовалось только 19,2 секунды. На втором месте—новокузнечане Александр Гилев и Василий Тиханкин. Кемеровчане Николай Крупин и Николай Березуцкий — на третьем.

В общем зачете победила команда Заводского района Кемерова, за нею—спортсмены Новокузнецка и Кировского района Кемерова.

В. МОИСЕЕВ.

● *Хлопок стартового пистолета — и на дорожке завязалась острая борьба.*

● *Победитель в упражнении со штурмовой лестницей кемеровчанин Василий Крупин.*

● *Добраться до четвертого этажа нелегко.*

Фото Э. Эттингера.

ВСТРЕЧА ЧЕРЕЗ 24 ГОДА

В этот день в доме № 23 по улице Тракторной в городе Кемерове все было необычным. Над входом —обрамленный ветками сирени красочный плакат: «Добро пожаловать, дорогие однокашники!». А рядом стенная газета «Выпускник» с множеством дружеских шаржей.

Для тех, кто сегодня придет сюда, она говорит о многом. Именно такой была последняя газета выпускников средней школы № 34 поселка шахты «Северная» четверть века тому назад. Как и теперь, тогда были дружеские шаржи. Только в то время они отражали мечту выпускников о будущем. Сегодня они рассказывают о том, кто кем стал. Вот для дружеского рукопожатия протянулись сильные руки двух дюжих шахтеров: один из Кузбасса, другой — с Дальнего Востока. Это Анатолий Исаков и Матвей Вершинин. Оба парня мечтали стать инженерами. Их мечты сбылись. А в Вале Барановой тогда газета ошиблась. Ей пророчили быть балериной, а она стала инженером-экономистом.

По одному, парами подходят к дому люди, виновники торжества — бывшие выпускники-одноклассники. Крепкие рукопожатия, горячие поцелуи, взволнованная речь. Когда все собрались, по старой школьной традиции прозвенел звонок, поданный хозяином дома. Так начался вечер встречи. Прошло четверть века. Да, трудный был тот, 1942 год. Тяжелые испытания выпали на долю молодых людей. Это была суровая проверка характера, воли и верности долгу. Война перепутала, приостановила на время все мечты и надежды. Многие ушли на фронт прямо со школьной скамьи. И только после победы, сняв военные гимнастерки и засучив рукава, они снова взялись за осуществление своей заветной цели. Много было пережито. На висках бывших юношей и девушек сегодня прячется седина. Но голоса их остаются все также молодыми, бодрыми и задорными.

Подается команда:

— Выпускникам десятиклассникам 1942 года приготовиться к перекличке!

Однокашник собравшихся, ныне преподаватель Кемеровского училища связи гвардии подполковник Марк Григорьев, начинает перекличку:

— Прозоров... Простокашин... Ратушный... Кокин... Халиман...

— Пали смертью храбрых на фронтах Великой Отечественной войны в борьбе с фашистскими захватчиками! — отвечает правофланговый.

И снова:

— Фурцева Дуся!

— Я! Бывший гвардии сержант, ныне — диспетчер электроподстанции.

— Тонких Шура!

— Здесь. Врач-инфекционист.

— Сыцко Жора!

— Отсутствует. В дальней командировке. Физик.

— Децик Тоня... Хорошавина Ольга...

И так один за другим.

Подполковник Григорьев докладывает бывшему директору школы № 34, ныне преподавателю философии Кемеровского пединститута Петру Федоровичу Павлову:

— Товарищ директор! Из двадцати бывших выпускников пять человек погибли в боях за Родину. Остальные здесь: трое — горные инженеры, четверо — педагоги, двое — инженеры-экономисты, трое—конструкторы, один — диспетчер, один — врач, один — юрист. Отсутствующих без уважительных причин нет.

Разошлись пути-дороги выпускников кемеровчан. Одни работают в Кузбассе, другие — на Украине, в Донбассе, один в Новосибирском академгородке, а другая — на Горьковском заводе... Но сегодня их дороги сошлись вновь. После долгих лет разлуки многие из них встретились впервые. За праздничным столом слышатся приветственные речи, взаимные тосты и добрые пожелания.

...Над землей сгустились сумерки. Бывшие однокласники берутся за руки, идут в свою родную школу, садятся за парты, импровизируют урок, а затем долго гуляют по знакомым и тоже чуть-чуть помолодевшим улицам.

П. ПАЮСОВ,
Н. ЕРШОВ —
бывшие выпускники школы № 34 г. Кемерова.

К СВЕДЕНИЮ ДЕЛЕГАТОВ ОБЛАСТНОЙ КОНФЕРЕНЦИИ СОЮЗА ЖУРНАЛИСТОВ СССР

III Кемеровская областная конференция Союза журналистов СССР открывается сегодня в 10 часов утра в помещении музыкальной школы Центрального района (рядом с театром оперетты).

Бюро областного отделения Союза журналистов СССР.

РАДИО

7 ИЮЛЯ

По станциям на волнах 1103 и 4,3 м и по трансляционным сетям области.

8.20 — Передача на общественно-политические темы. 9.30 — Концерт для детей «Хорошо вставать на зорьке». 17.15 — Радиожурнал «Шахтер Кузбасса». 19.20 — Литературная передача для молодежи. Сказка О. Уайльда «Соловей и роза». 19.50 — Опера А. Бабаева «Орлиная крепость».

Редактор Н. Я. ТРОИЦКИЙ.

ГАСТРОЛИ ПЕРМСКОГО ордена Трудового Красного Знамени ТЕАТРА ОПЕРЫ И БАЛЕТА

В помещении облдрамтеатра
9 июля — ЧИО-ЧИО-САН.
13 июля — СЕВИЛЬСКИЙ ЦИРЮЛЬНИК.

В ТЕАТРАХ И КИНО

ГАСТРОЛИ ПЕРМСКОГО ГОСУДАРСТВЕННОГО ТЕАТРА ОПЕРЫ И БАЛЕТА им. П. И. Чайковского в помещении театра оперетты.
Сегодня — ТРАВИАТА.
Завтра — ЛЕБЕДИНОЕ ОЗЕРО.

Кинотеатр «МОСКВА».
1. «Новости дня» № 23. Новый югославский художественный фильм ДРУГАЯ СТОРОНА МЕДАЛИ (10, 12, 2, 4, 6, 8, 9-50 — детям смотреть не рекомендуется). 2. МЕНЯ ЗОВУТ КОЖА (10, 12 — для детей); МОЛОЧНИК ИЗ МЯЭКЮЛЯ (2, 4, 6, 8, 9-50 — детям смотреть не рекомендуется).

Кинотеатр «КОСМОС».
1. Новый цветной широкоэкранный двухсерийный художественный фильм ХИЖИНА ДЯДИ ТОМА, производство ФРГ — Италия — Югославия (9-40, 12-20, 3, 5-40, 8-20). 2. ХИЖИНА ДЯДИ ТОМА (10-20, 1, 3-40, 6-20, 9).

Летний КИНОТЕАТР.
Журнал «Бронеслав Вейцех» Художественный фильм БРАК ПО-ИТАЛЬЯНСКИ (5, 7, 9 — детям смотреть не рекомендуется).

Кинотеатр «ОКТЯБРЬ».
МАКСИМ ПЕРЕПЕЛИЦА (10, 2). ЧУЖОЕ ИМЯ (12, 4, 6, 7-50, 9-30). ПАРИЖ, ПАРИЖ... (к сеансу в 9-30).

Кинотеатр «МЕТАЛЛУРГ».
ТРИ МУШКЕТЕРА. 2 серии (9). ЛЮБОВЬ ПОД ВЯЗАМИ (12, 2, 4, 6, 8, 10).

Кинотеатр «ПРОГРЕСС».
ХОККЕИСТЫ (10, 2). ЛЮБОВЬ ПОД ВЯЗАМИ (12, 4, 6, 8, 10).

Кинотеатр «ЛУЧ».
ЗДРАВСТВУЙ, ЭТО Я! 2 серии (11-40, 4, 7, 10).

Кинотеатр «КОМСОМОЛЕЦ».
ДЕВУШКА ИЗ ДЖУНГЛЕЙ, 2 серии. (6, 9).

Дворец культуры СТРОИТЕЛЕЙ.
СТРЯПУХА (5-30, 7-30, 9-30).

Дом культуры ШАХТЕРОВ.
ЗДРАВСТВУЙ, ЭТО Я (3, 6). ЧУЖАЯ РОДНЯ (9-20).

Клуб ГРЭС.
ТАЕЖНЫЙ ДЕСАНТ (3, 5-15, 7-10, 9).

ОБУВЬ СЛУЖИТ · ДОЛЬШЕ ЗАБОТЛИВЫМ ХОЗЯЕВАМ

ТОВАРИЩИ!

Не забывайте ремонтировать обувь своевременно.

Во всех городах, рабочих поселках, в сельской местности нашей области мастерские и приемные пункты принимают в ремонт любую обувь: кожаную, комбинированную, резиновую, валяную.

Позаботьтесь отремонтировать зимнюю обувь сейчас. Храните ее в готовом к зимнему сезону виде.

Своевременно ремонтируйте летнюю обувь, не допускайте ее до большого износа.

Если вам нужна новая обувь, заказывайте ее в мастерских комбинатов бытового обслуживания.

ТЕХНИЧЕСКОЕ УЧИЛИЩЕ № 70 г. Кемерова

ОБ'ЯВЛЯЕТ НАБОР УЧАЩИХСЯ

на 1966—67 учебный год

Принимаются девушки и юноши в возрасте 16 лет и выше с образованием 8, 10, 11 классов. Училище готовит продавцов промышленных и продовольственных товаров и поваров для работы на предприятиях системы государственной торговли Кемеровского управления торговли и системы потребительской кооперации Кемеровского облпотребсоюза.

Срок обучения для лиц, имеющих среднее образование, 1 год, с образованием 8 классов — 2 года.

Для поступления необходимы документы: документ об образовании в подлиннике, характеристика с места учебы или работы, медицинская справка (форма № 286) с фотокарточкой, заявление на имя директора училища, автобиография, справка с места жительства, 6 фотокарточек (3 Х 4 см).

Общежития училище не имеет. Иногородним выплачиваются квартирные в размере 5 руб. в месяц. Всем зачисленным на учебу выплачивается стипендия 20 руб.

Лицам, проживающим в сельской местности, необходимо взять направление от местных сельпо, райкомов или райпотребсоюзов.

С документами для поступления являться лично с 10 до 16 часов ежедневно.

Наш адрес: г. Кемерово-5, ул. 1-я Стахановская, 33-а. Проезд автобусами №№ 3, 6, 10, 13 от цирка до остановки «Мехзавод», трамваями №№ 1, 2, остановка «Трампарк».

КЕМЕРОВСКАЯ ПРЕДЗАВОДСКАЯ АВТОБАЗА

ПРОВОДИТ ПРИЕМ НА КУРСЫ шоферов 3-го класса.

Обучение без отрыва от производства, но с обязательным переходом на работу в автобазу. Принимаются лица с образованием не ниже 7 классов, в возрасте от 17 с половиной лет и старше. Срок обучения шесть месяцев.

Здесь же требуются: шоферы 1, 2, 3-го классов на грузовые автомашины, автослесари 1, 2, 3, 4-го разрядов, токари 2, 3, 4-го разрядов, кузнецы, молотобойцы, дворники, слесари-сантехники, жестянщики, слесари по изготовлению и монтажу нестандартного оборудования 3, 4, 5-го разрядов.

С предложениями обращаться в отдел кадров автобазы.

20 июля в г. Сыктывкаре СОСТОИТСЯ ТИРАЖ ВЫИГРЫШЕЙ

денежно-вещевой лотереи 1966 года (5-го выпуска)

В этом тираже разыгрывается: 96 автомобилей «Москвич-408», 240 мотоциклов «Урал», 240 мотоциклов «Планета», 720 мопедов «Рига-3», 2.880 холодильников разных марок, 1.440 стиральных машин, 480 магнитофонов «Айдас», 480 пылесосов «Вихрь-2», 240 баянов Тульского об'единения «Мелодия», 720 комплектов рыболовных принадлежностей и другие ценные вещи. Разыгрываются денежные выигрыши от 1 до 80 рублей.

Вероятность выигрышей по новой лотерее увеличивается. Если в 1965 году из каждых 100 билетов в среднем оказывалось счастливыми восемь, то теперь на каждую сотню их будет одиннадцать.

ПРИОБРЕТАЙТЕ ЛОТЕРЕЙНЫЕ БИЛЕТЫ!

Сибирский металлургический институт им. С. Орджоникидзе

ОБ'ЯВЛЯЕТ ПРИЕМ СТУДЕНТОВ

на первый и старшие курсы дневного, вечернего и заочного обучения по специальностям:

металлургия чугуна; металлургия стали, электрометаллургия стали и ферросплавов; металлургия цветных металлов; теплотехника и автоматизация металлургических печей (дневное и заочное); литейное производство черных и цветных металлов (дневное и заочное); автоматизация и комплексная механизация металлургического производства; прокатное производство, ковка и штамповка; металловедение, оборудование и технология термической обработки металлов (только дневное); физика металлов (только дневное); экономика и организация металлургической промышленности; механическое оборудование заводов черной и цветной металлургии; металлургия и технология сварочного производства; технология и комплексная механизация подземной разработки рудных месторождений (дневное и заочное); технология и комплексная механизация подземной разработки угольных месторождений гидравлическим способом; автоматизация и электрификация горных работ; электропривод и автоматизация промышленных установок; промышленное и гражданское строительство; общетехническая подготовка (заочное обучение).

Общетехническая подготовка осуществляется по горнометаллургическому, механическому, энергетическому и строительному потокам.

Срок обучения на дневном отделении 5 лет, на вечернем и заочном — 5 лет 10 месяцев.

Вступительные экзамены при поступлении на все отделения: по математике (письменно и устно), физике (устно), химии (устно), русскому языку и литературе (сочинение).

Прием заявлений: на дневное отделение по 31 июля, на вечернее и заочное отделения — по 25 августа.

К заявлению прилагаются: документ о среднем образовании (в подлиннике), характеристика для поступления в вуз, автобиография, медицинская справка (форма 286), 4 фотокарточки (размер 3Х4 см, снимки без головного убора).

По прибытии в вуз поступающий пред'являет лично: паспорт, военный билет или приписное свидетельство.

Вступительные экзамены проводятся в следующие сроки:

на дневное отделение — с 1 по 20 августа,

на вечернее отделение — с 11 августа по 10 сентября,

на заочное отделение — с 25 августа по 10 сентября.

Заявления и документы высылать по адресу: г. Новокузнецк-7 Кемеровской области, ул. Кирова, 42.

ПРИГЛАШАЮТ НА РАБОТУ:

ФАБРИКА ПИАНИНО «КУЗБАСС» — столяров, мастеров-деревообработчиков, станочников, инженеров или техников ПТО, зав. лесным складом, грузчиков, уборщиц.
Адрес: г. Кемерово, Кировский район.

УЧЕБНО - ПРОИЗВОДСТВЕННОЕ ПРЕДПРИЯТИЕ ВОГ — швей-мотористок, швей (оплата труда сдельная).
Адрес: г. Кемерово, ул. Ленина, 16. Тел. 6-71-81.

УПРАВЛЕНИЕ «КУЗБАССЭНЕРГОСТРОЙМЕХАНИЗАЦИЯ» для работы в Кемерове — **машинистов экскаваторов, трубоукладчиков, дорожных рабочих по строительству железных и автомобильных дорог, разнорабочих.** Оплата сдельно-премиальная.
Обращаться: г. Кемерово, ул. Новгородская, 19, в отдел кадров. Тел. 4-45-82, 4-47-79. Автобусы №№ 3, 6, остановка «Управление АТЗ».

СОВХОЗ «ЯГУНОВСКИЙ» на временную работу — **трактористов, комбайнеров, слесаря, токаря, рабочих на строительство;** на постоянную работу — **бухгалтера, знакомого с хозучетом.**
Обращаться в отдел кадров совхоза «Ягуновский».

ВТОРОЙ ГОРПИЩЕТОРГ — опытных бухгалтеров, бухгалтера-инвентаризатора, зав. магазинами, зав. отделами, продавцов, продавцов мелкой розницы, учеников продавцов (срок обучения 6 месяцев), **рабочих, уборщиц, грузчиков.**
Адрес: г. Кемерово, Кировский район, ул. Инициативная.

БАЗА СНАБЖЕНИЯ И СБЫТА МЕТАЛЛОИЗДЕЛИЙ Кузбассчерметснабсбыта — **бухгалтеров, грузчика** (оплата сдельная).
Адрес: г. Кемерово. Телефон 94-2-40. Автобус № 4, остановка «Стройгородок».

ТРЕСТ «ОРГТЕХСТРОЙ» Главкузбасстроя — **художников, фотографов, водителя мотороллера.**
Обращаться: г. Кемерово, улица Красноармейская, 136, в отдел кадров.

ОБЛАСТНОЕ УПРАВЛЕНИЕ ПРОФТЕХОБРАЗОВАНИЯ — бухгалтера-ревизора, опытную машинистку.
Адрес: г. Кемерово, ул. Чкалова, 8. Тел. 6-61-66.

КЕМЕРОВСКИЙ ЛЕСХОЗ — гл. механика, шоферов, ст. бухгалтера ширпотреба, грузчиков, слесаря.
Адрес: ул. Камышинская, 43.

Наш адрес: г. Кемерово, ул. Трудовая, 64; телефоны: редактора 6-61-54, приемной 6-69-74, заместителей редактора 6-70-82 и 6-65-74, ответственного секретаря 6-68-81, зам. ответственного секретаря 6-65-63, отделов редакции: партийной жизни 6-61-83, пропаганды 6-66-73, промышленного 6-69-44 и 6-63-02, сельского хозяйства 6-67-82, советского строительства и быта 6-64-84, строительного 6-67-46, культуры 6-62-01, писем и рабселькоров 6-90-52 и 6-60-72, информации 6-62-37, об'явлений 6-68-72, фотокорреспондентов 6-90-63, директора издательства 6-68-72, общественной приемной 6-66-52, бухгалтерии 6-90-54, директора типографии 5-59-46.

ОП01482 Типография «Кузбасс» управления по печати. Тираж 155.000. Заказ № 216.