Пролетарии всех стран, соединяйтесь!

КУЗБАСС

ОРГАН КЕМЕРОВСКОГО ОБКОМА КПСС и ОБЛАСТНОГО СОВЕТА ДЕПУТАТОВ ТРУДЯЩИХСЯ

№ 147 (11820).
Суббота,
25 июня
1966 г.

Год издания 45-й.
Цена 2 коп.

О ДОСРОЧНОМ ВЫПОЛНЕНИИ ПЛАНА ЗАКУПОК ПРОДУКТОВ ЖИВОТНОВОДСТВА ЗА ПЕРВОЕ ПОЛУГОДИЕ 1966 ГОДА

СООБЩЕНИЕ ЦСУ СССР

Полугодовой план закупок продуктов животноводства выполнен досрочно: по скоту на 127 процентов, по молоку на 103 процентов, по яйцу на 113 процентов.

На 20 июня закуплено скота 3.895 тысяч тонн, или на 838 тысяч тонн больше, чем за соответствующий период прошлого года; молока — 17.135 тысяч тонн, или на 1 миллион 128 тысяч тонн больше; яиц — 7.350 миллионов штук, или на 732 миллиона штук больше.

Закупки продуктов животноводства сверх плана продолжаются.

Досрочно выполнили полугодовой план продажи государству скота, молока и яиц хозяйства Российской Федерации, Украинской ССР, Белорусской ССР, Литовской ССР, Латвийской ССР и Молдавской ССР.

На летней агитплощадке

Около 200 жителей Луганского переезда собрались недавно на открытие своей летней агитплощадки. С лекцией перед ними о деятельности Верховного Совета СССР выступил помощник главного инженера шахты им. Вахрушева В. М. Макридин. После лекции собравшиеся просмотрели кинофильмы городской любительской студии, отмеченные на областном смотре. Через неделю с беседой на медицинские темы выступила участковый врач Р. Г. Корякова. Летом на агитплощадке будет прочитано еще пять лекций, проведено несколько бесед, встреч с депутатами городского Совета и руководителями шахты, тематических вечеров, читательская конференция.

А. АЛФЕРОВ.

г. Киселевск.

ЕСТЬ ПОЛУГОДОВОЙ ПЛАН

Совхозы и колхозы области 20 июня выполнили шестимесячный план сдачи и продажи молока государству на 102,3 процента. План в натуре перевыполнен на 3.172 тонны.

В сравнении с соответствующим периодом прошлого года молока закуплено на 8.154 тонны меньше. Только три района — Прокопьевский, Тяжинский и Юргинский — перекрыли прошлогодний показатель. Остальные идут ниже прошлогоднего уровня.

Все районы, кроме Мариинского и Тисульского, перевыполнят полугодовой план заготовок молока. Особенно успешно идет дело в Прокопьевском, Тяжинском и Яйском районах.

Мариинскому же району для выполнения полугодового плана надо сдать государству еще 1.853 тонны молока. За вторую декаду он сдал только 978 тонн. Совершенно очевидно, что в эту десятидневку он не сможет удвоить сдачу молока и останется в долгу перед государством. Вот во что обходится нерасторопность, неумение взять молоко даже на обильных зеленых кормах.

Яиц в области закуплено 37.570 тысяч штук. Шестимесячный план выполнен на 91.2 процента. Уже перевыполнили план Ленинск-Кузнецкий, Мариинский, Топкинский, Тяжинский и Яйский районы. Под угрозой невыполнения плана Беловский, Новокузнецкий и Юргинский районы.

В целом по области для выполнения полугодового плана заготовок яиц надо закупить их еще 3.620 тысяч штук. Это вполне посильное задание и оно должно быть выполнено.

ПОЗДРАВЛЯЕМ!

Мария Николаевна Подоплелова начала работать еще в годы войны. Столовая тогда располагалась на месте нынешнего ресторана «Сибирь» и обслуживала она детей фронтовиков. В коллективе Мария познала мастерство нелегкого труда повара. А вот уже двенадцать лет Мария Николаевна работает заведующей производством столовой № 21 на Кемеровском азотнотуковом заводе. Свои опыт и знания она передает молодежи. За это время ею обучено 15 поваров, некоторые ее ученики стали отличными мастерами общественного питания.

Президиум Верховного Совета СССР Указом от 13 июня 1966 года в числе других работников торговли и общественного питания наградил Марию Николаевну Подоплелову орденом Ленина.

НА СНИМКЕ: М. Н. ПОДОПЛЕЛОВА.

Фото П. Костюкова.

В ПРЕЗИДИУМЕ ВЕРХОВНОГО СОВЕТА СССР

За успехи, достигнутые в увеличении производства и заготовок пшеницы, ржи, риса, кукурузы, других зерновых и кормовых культур и высокопроизводительном использовании сельскохозяйственной техники, Президиум Верховного Совета СССР Указами от 23 июня 1966 года наградил орденами и медалями СССР большую группу колхозников, рабочих совхозов, специалистов сельского хозяйства, ученых, работников сельскохозяйственных, заготовительных, партийных, советских, профсоюзных и комсомольских организаций.

Наиболее отличившимся передовикам сельского хозяйства присвоено звание Героя Социалистического Труда.

РИСОВОЕ ПОЛЕ СТРАНЫ

На 30 тысяч гектаров по сравнению с прошлым годом увеличились посевы риса в стране. По сведениям ЦСУ СССР на 20 июня, колхозы и совхозы заняли этой культурой 227,3 тысячи гектаров — 100,1 процента к плану. На несколько тысяч гектаров перевыполнили задание хозяйства Российской Федерации и Казахстана.

Широкое развитие рисосеяния — первоочередная задача пятилетки. Планируется вдвое расширить посевы риса, заняв ими более полумиллиона гектаров, а в дальнейшем довести их до 700 тысяч гектаров.

(Корр. ТАСС).

СЕГОДНЯ НА СМЕННЫХ

Вторая полоса сегодняшнего номера — сменная. На кемеровской полосе опубликован материал директора вечернего университета марксизма-ленинизма А. Ключанских. Наш рабкор А. Фомин рассказывает о работе общественного отдела кадров на Ново-Кемеровском химкомбинате. Напечатаны очерк о герое-кузбассовце Иване Тимофеевиче Янченко, письма читателей и другие заметки.

На областной полосе со статьей выступает главный инженер треста «Томусашахтострой» Г. Тростенцов, публикуются зарисовки «Мастера цветочного ковра» и другие материалы.

ДНЕВНИК УХОДА ЗА ПОСЕВАМИ

На 23 июня совхозы и колхозы области обработали междурядья картофеля на 3.151, кукурузы — на 60.300 гектарах, химпрополка проведена на 5.455 га. За двое отчетных суток прибавка на обработке посевов картофеля составила 538, кукурузы — 14.700, на химпрополке—1.200 гектаров. В борьбе с сорняками гербициды не используют лишь в Кемеровском, Тисульском и Яйском районах.

Темпы уничтожения сорняков на посевах все еще очень низкие. И особенно затягивают эту работу на картофельных плантациях в Беловском районе, где из 1.504 га обработано только 10 гектаров. Не лучше и в Мариинском районе. Здесь из 2.119 гектаров обработаны междурядья картофеля только на 400 га. Очень отстают Топкинский, Яйский, Юргинский районы.

Кукуруза тоже обработана менее чем на третьей части посевов. Еще меньше сделано в Топкинском, Кемеровском районах.

Между тем надо торопиться. По условиям этого года требуется до смыкания рядков пропашных обработать междурядья два—три раза. Иначе сорняки не дадут хода культурным растениям, и даже в благоприятных условиях высокого урожая не получится.

На полях — зеленый пожар. Надо его вовремя потушить.

РАПОРТУЮТ АНЖЕРОСУДЖЕНЦЫ

Идет сверхплановый уголь Анжеро-Судженска. Трудовую победу одержали горняки самой старейшей в Кузбассе шахты № 5-7 Они досрочно завершили программу шести месяцев и отправили на-гора в счет июля 6 тысяч тонн топлива.

Справились с планом коллективы шахт № 4, № 2 и «Физкультурник». В счет июля каждый из них дал более 4.500 тонн угля.

Н. КРИКЛИВЕНКО.

Адрес новостей: ЛЕНИНСК-КУЗНЕЦКИЙ

Идет смотр

На заводе «Кузбассэлемент» в первом квартале сэкономлено сырья и материалов на 70 тыс. рублей. С таким же результатом закончен и второй квартал. В смотре резервов экономии участвуют почти все рабочие завода.

Шахтерский профилакторий

Большой популярностью у шахтеров «Полысаевской-1» и «Полысаевской-Северной» пользуется созданный два года назад профилакторий. В нем постоянно отдыхают 50—60 горняков. Для них организовано четырехразовое питание, имеются комната отдыха, чистые, просторные спальни, медкабинет. Стоимость путевки за 24 дня отдыха всего 16 рублей.

Укрупненная бригада

В апреле этого года на шахте «Полысаевская-3» создана укрупненная проходческая бригада, которую возглавил опытный горняк Николай Михайлович Кошкарев. В мае при плане 328 метров бригада прошла 446 метров. В июне проходчики рассчитывают дать столько же.

Экономисты высоко оценивают опыт организации укрупненной бригады. В ней не только высокие темпы проходки, но и лучше используется техника, значительно ниже стоимость подземных дорог к углю.

(Корр. «Кузбасса»).

ШАХТЕРЫ—СВОЕМУ ПРАЗДНИКУ

Коллектив участка, которым руководит коммунист Петр Иосифович Скорик, обещал добыть в июне 1.500 тонн угля сверх плана. Шахтеры верны слову: они выполнили свое обязательство на декаду раньше.

Успех коллективу приносит соревнование щитовых бригад тт. Иванюка и Гарогули. Каждый забойщик стремится к тому, чтобы День шахтера ознаменовать выполнением 10-месячной нормы выработки.

Щедрый подарок решила преподнести Дню шахтера скоростная горнопроходческая бригада Саввы Кирилловича Иващука. Она взялась в течение июня, июля и августа полностью подготовить на шахте «Северный Маганак» новое выемочное поле с промышленным запасом около полумиллиона тонн. Предстоит проложить в недрах почти полтора километра подготовительных выработок разного сечения.

С первых же метров продвижения бригада встретилась с большими препятствиями. Угольный пласт оказался обводненным и пережатым с боков. Профессиональное мастерство и товарищеская взаимовыручка помогают проходчикам преодолевать препятствия. Проходка идет на уровне скоростного графика.

А. НИКОЛАЕВ.

г. Прокопьевск.

МОСКВА. Президент Франции генерал Шарль де Голль посетил исполком Московского Совета депутатов трудящихся.

НА СНИМКЕ: председатель исполкома Моссовета В. Ф. Промыслов рассказывает генералу де Голлю о планах новой застройки Москвы.

Фотохроника ТАСС.

С ТЕЛЕТАЙПНОЙ ЛЕНТЫ ТАСС

В ИНТЕРЕСАХ МИРА И БЕЗОПАСНОСТИ

БЕРЛИН, 24 июня. (ТАСС). «В интересах немецкого народа, равно как и в интересах безопасности всех европейских народов необходимо создать прочные гарантии для того, чтобы с немецкой земли никогда больше не исходила война», — заявил министр иностранных дел ГДР Отто Винцер в интервью для радио «Берлининтернациональ» по случаю 25-й годовщины нападения гитлеровской Германии на Советский Союз.

Министр сказал, что предложения по разоружению и коллективной безопасности, ясное определение понятия агрессии и решимость ответить действенным контрударом на любое покушение на границы других государств — все эти элементы мирной политики Советского Союза направлены на то, чтобы обуздать агрессоров и предотвратить мировой пожар.

Говоря о конструктивных предложениях ГДР по укреплению мира и безопасности в Европе, О. Винцер заявил, что взаимопонимание по этим основным вопросам германской мирной политики могло бы стать выдающимся вкладом в дело обеспечения европейской безопасности и создания в Европе устойчивого и мирного порядка. Одновременно, сказал он далее, это открыло бы единственно возможный путь для об'единения обоих германских государств в рамках германской конфедерации. Такое миролюбивое государство, живущее в дружбе с Советским Союзом и всеми европейскими государствами, явилось бы великим и подлинно национальным шансом немецкого народа.

Л. ЛОНГО: ПОЗИЦИИ КОМПАРТИИ УКРЕПИЛИСЬ

РИМ, 24 июня. (ТАСС). Результаты недавних частичных муниципальных выборов в Италии свидетельствуют о том, что положение Итальянской коммунистической партии упрочилось после победы, достигнутой ею на парламентских выборах в 1963 году. Об этом заявил генеральный секретарь ИКП Луиджи Лонго в интервью, которое он дал журналу «Эспрессо». Позиции компартии после этих выборов, отметил он, улучшились в городах Флоренции, Форли, Генуе и Пизе.

Наряду с этим, отметил Луиджи Лонго, христианским демократам не удалось получить голоса, потерянные другими правыми партиями. Более того, отмечалось перемещение голосов, поданных за кандидатов этой партии, в пользу ее левого крыла.

Сейчас, подчеркнул генеральный секретарь ИКП, у христианских демократов нет другого пути, кроме полного изменения своей политической линии, особенно в отношении Итальянской коммунистической партии.

СОВЕЩАНИЕ АКТИВА

СОФИЯ. Под председательством первого секретаря ЦК БКП, председателя Совета Министров Болгарии Тодора Живкова открылось совещание партийного и хозяйственного актива Болгарии. На совещании, обсуждающем выполнение народнохозяйственного плана и некоторые текущие задачи, присутствуют члены Политбюро ЦК БКП, министры, государственные и хозяйственные руководители страны.

С докладом выступил первый заместитель председателя Совета Министров Живко Живков.

ВОЕННАЯ ХУНТА СВИРЕПСТВУЕТ

НЬЮ-ЙОРК, 24 июня. (ТАСС). Бывший мэр Дананга Нгуен Ван Ман будет предан суду военного трибунала, сообщает корреспондент агентства Ассошиэйтед Пресс из Сайгона. Нгуен Ван Ман был одним из лидеров широких массовых выступлений в Дананге, направленных против военного режима генерала Нгуена Као Ки. Как известно, эти антиправительственные выступления были недавно жестоко подавлены отборными войсками генерала Ки. Южновьетнамские парашютисты продолжают прочесывать очаги сопротивления буддистов и в других районах страны. Вчера были схвачены два генерала Тон Тхат Динь и Фан Ксюан Нюан, войска которых выступили в поддержку недавних массовых демонстраций буддистов в Гуэ.

Между тем, по сообщению агентств, в Сайгоне полиция на один час сняла блокаду с буддийского института в связи с угрозой возникновения в этом институте холеры. Часть изможденных от голода людей после тщательного обыска и допроса была выпущена из института. Молодые люди призывного возраста были увезены на нескольких армейских грузовиках.

РАДУШНАЯ ВСТРЕЧА НА СИБИРСКОЙ ЗЕМЛЕ

НОВОСИБИРСК, 24 июня. (ТАСС). Теплую, радушную встречу устроили вчера сибиряки президенту Франции генералу Шарлю де Голлю.

На аэродроме президента, других французских гостей, а также Председателя Президиума Верховного Совета СССР Н. В. Подгорного сердечно приветствовал председатель исполкома Новосибирского областного Совета депутатов трудящихся А. И. Зверев. Он передал де Голлю и через него всему народу Франции искренние и горячие пожелания мира, счастья и благополучия.

В ответной речи генерал Шарль де Голль поблагодарил за оказанный ему сердечный прием.

Краткая речь генерала Шарля де Голля была встречена присутствующими аплодисментами.

Новосибирский аэродром Толмачево был украшен государственными флагами Франции, Советского Союза и Российской Федерации. Сотни жителей встречали президента в аэропорту, 150 тысяч новосибирцев приветствовали его на улицах, по которым проезжал автомобильный кортеж.

☆ ☆ ☆

НОВОСИБИРСК, 24 июня. (ТАСС). Сегодня президент Франции генерал Шарль де Голль посетил завод тяжелого электромашиностроения («Сибэлектротяжмаш»). Вместе с ним был Председатель Президиума Верховного Совета СССР Н. В. Подгорный.

Рабочие предприятия, выпускающего большие и сложные электрические машины, горячо приветствовали гостей.

Директор завода П. Е. Базунов рассказал о том, как развивается производство. Новосибирскими агрегатами оснащены Иркутская, Братская, Бухтарминская и другие гидроэлектростанции на сибирских реках. Самый мощный в мире генератор в 225 тысяч киловатт работает на Братской ГЭС.

Президент де Голль в ответном слове сказал, что на него произвели большое впечатление размеры предприятия, темпы роста и качество выпускаемой им продукции.

Президент выразил удовлетворение сотрудничеством Новосибирского завода с предприятиями Франции, подчеркнув, что это сотрудничество нужно и в дальнейшем расширять.

Затем де Голль, Н. В. Подгорный и сопровождающие их лица осмотрели завод.

НА ВДНХ СССР

ХИМИКИ—ЭНЕРГЕТИКАМ

Энергетика и химия... Все более тесным становится союз этих важнейших отраслей народного хозяйства. Их содружеству посвящена тематическая выставка «Химия в энергетике», открывшаяся на ВДНХ СССР.

В работе электростанций и тепловых сетей проблемой номер один является борьба с накипью на внутренних стенках труб.

На помощь пришла электрохимия. Работниками Кураховской ГРЭС в Донбассе создана установка для обработки воды в магнитном поле. Ее применение предупреждает образование накипи и позволяет экономить около 15 тысяч рублей в год.

На многих электростанциях страны в качестве топлива применяются мазуты с большим содержанием сернистых соединений. При их использовании на поверхностях нагрева котельных агрегатов возникает сернокислотная коррозия, выводящая агрегат из строя. Применение при сжигании мазутов специальных присадок, предложенных научно-исследовательским институтом по переработке нефти, позволяет резко снизить сернокислотную коррозию.

Для отмывки мазутных резервуаров от остатков топлива эффективен способ, разработанный лабораторией «Союзморниипроекта» и Южным отделением треста ОРГРЭС. Он позволяет полностью устранить ручной труд на этой операции, а также дегазировать резервуары и обезопасить производство работ в них.

После окончания работы выставки на основе ее материалов будет организована большая передвижная тематическая выставка. В августе с ней смогут ознакомиться энергетики Минска, а в сентябре она будет экспонироваться в Киеве.

В. БОРОВИЦКИЙ,
директор павильона
«Электрификация СССР»
на ВДНХ.

ЯХТА ИЗ СТЕКЛОЦЕМЕНТА

Легкое красивое судно под белым парусом стремительно рассекает воду. Его тонкостенный корпус изготовлен из нового материала, который не боится ни ржавчины, ни ударов. Это стеклоцемент — родной брат железобетона: в качестве связующего в нем тоже используется цемент, а армирующим наполнителем служит высокопрочное стеклянное волокно.

Как конструкционный материал, стеклоцемент обладает высокими физико-механическими свойствами. Он одинаково хорошо выдерживает огромные нагрузки на изгиб и на растяжение — до 800 килограммов на сантиметр, не давая трещин.

Благодаря различным методам формования, деталям из стеклоцемента можно придавать любой профиль и форму. Конструкции могут быть коробчатые и уголковые, гофрированные и ребристые. Соединять такие детали можно болтами и шурупами, заклепками, эпоксидными и цементными клеями, сваркой закладных деталей. Стеклоцемент хорошо обрабатывается на металлорежущих станках, режется, сверлится и шлифуется.

Украинский институт механики представил новый материал на ВДНХ СССР.

МЫЛО НА ПОТОКЕ

Миллионы кусков мыла выпускает наша масложировая промышленность. Чтобы ежегодно увеличивать производство, работники этой отрасли совершенствуют технику. На ВДНХ СССР в павильоне «Пищевая промышленность» можно увидеть оригинальный макет поточной линии для резки, штамповки и транспортировки хозяйственного мыла, внедренной на Горьковском масложиркомбинате имени С. М. Кирова.

До реконструкции мыловаренного цеха кусок мыла, прежде чем поступить на упаковку, проходил несколько перевалок с транспортера на транспортер, деформировался, часто направлялся на повторную переработку. Применявшиеся мылорезальные машины давали много отходов — до 8 и более процентов. Их заменили автоматы цепной конструкции. Теперь в мыловаренном цехе смонтировано пять поточных линий. Ликвидирована излишняя перевалка мыла и устранена его деформация, облегчена не только транспортировка, но и упаковка в ящики.

ВКУСНЫЕ НОВИНКИ

Он так и называется — «превосходный»: новый сорт помидора, выведенный сотрудниками Белорусского научно-исследовательского института плодоводства, овощеводства и картофеля. Крупные красные плоды слегка округлой формы весят в среднем по 100 граммов, сочны и мясисты, имеют приятный вкус. Урожайность нового сорта, по данным испытания Госкомиссии, достигает 428 центнеров с гектара. Не случайно сортом «превосходный-176» заинтересовались овощеводы многих хозяйств. Он уже получил постоянную прописку на полях не только Белоруссии, но и в Брянской и Калининской областях, в шести областях Узбекистана, в Грузии.

Хорошая урожайность и большая скороспелость отличает другой новый сорт помидоров, выведенный в этом институте, — «минский ранний-74». На Витебском сортоиспытательном участке общий урожай помидоров этого сорта составил в 1964 году свыше 670 центнеров с гектара. «Минский ранний» по скороспелости значительно превосходит другие сорта и рекомендован для выращивания в хозяйствах Белоруссии и в сходных с нею климатических районах.

(Пресс—центр ВДНХ СССР—ТАСС).

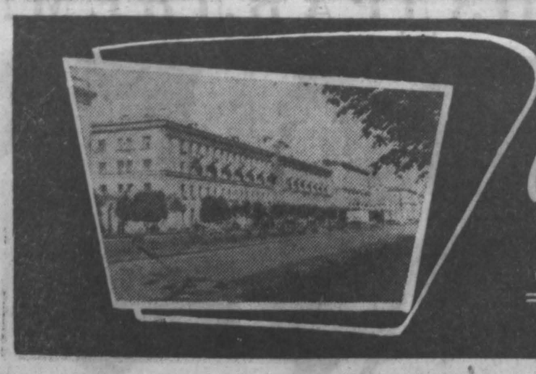

Субботний выпуск для кемеровчан

* НИКТО НЕ ЗАБЫТ, НИЧТО НЕ ЗАБЫТО.
* БОЛЬШОЙ ИНТЕРЕС К РЕВОЛЮЦИОННОЙ ТЕОРИИ. 1.000 НОВЫХ СЛУШАТЕЛЕЙ ВЕЧЕРНЕГО УНИВЕРСИТЕТА.
* ОБЩЕСТВЕННЫЙ ОТДЕЛ КАДРОВ ВЕДЕТ ПРИЕМ.
* *БУДЕТ НОВАЯ ШКОЛА.*

УНИВЕРСИТЕТ ИДЕЙНОЙ ЗАКАЛКИ

СЕЙЧАС, когда наша партия, весь советский народ успешно претворяют в жизнь решения XXIII с'езда КПСС, вопросы глубокого изучения марксистско-ленинской теории приобретают исключительное значение.

Большая роль в формировании марксистско-ленинского мировоззрения, в политической подготовке партийных и советских кадров принадлежит вечерним университетам марксизма-ленинизма. Именно здесь слушатели под руководством квалифицированных преподавателей общественных наук, опытных пропагандистов, работников партийных органов получают прочные, систематизированные знания марксистско-ленинской теории, овладевают навыками самостоятельной работы над первоисточниками и политической литературой.

Кемеровский вечерний университет был создан в 1944 году. За 22 года его работы получили политическое образование 5.500 партийных и беспартийных активистов.

Многие выпускники несут теперь знания в массы, руководят политическими школами, семинарами, ведут консультации, читают лекции, деятельно участвуют в жизни парторганизаций.

В минувшем учебном году был существенно перестроен учебный процесс университета марксизма-ленинизма. В соответствии с рекомендациями ЦК КПСС на первых курсах открыты факультеты: пропагандистский, партийно-хозяйственного актива и общий.

Эта новая структура факультетов является логическим завершением всей системы партийной учебы и отвечает потребностям подготовки пропагандистских кадров. Все факультеты перешли на изучение усовершенствованных учебных курсов по программам заочной Высшей партийной школы при ЦК КПСС.

Новая учебная программа и новая структура вызвали большое желание коммунистов и беспартийного актива учиться в университете марксизма-ленинизма. На 1 сентября 1965 года число слушателей достигло 1.500 человек (по сравнению с прошлым учебным годом увеличилось в 1,5 раза). Работали филиалы университета в Топках и Белове.

Возросла партийная прослойка среди слушателей университета, сейчас 70 процентов слушателей — коммунисты, многие из которых руководящие партийные и хозяйственные работники. Нынче окончили вечерний университет 362 человека. За последние 10 лет это был самый большой выпуск.

С отличными оценками завершили учебу технорук химкомбината А. М. Федоров, мастер ГРЭС В. И. Асташкин, работник клуба азотнотукового завода Х. В. Громова, старший техник геологической партии С. В. Островский, главный инженер треста «Кемеровошахтомонтаж» В. И. Кокотов, преподаватель Кузбасского политехнического института А. Г. Поплавский, врач облбольницы А. Л. Рылова и другие. Хорошие знания на экзаменах и зачетах показали слушатели экономического и философского факультетов.

Учитывая потребность в лекторах-атеистах, горком КПСС организовал факультет научного атеизма и курсы атеистов. Их закончили 68 человек. Здесь занимались в основном учителя, врачи и инженерно-технические работники предприятий. Почти все они имеют высшее образование.

Большой интерес проявили к учебе слушатели факультета журналистики, созданного два года назад совместно с областным отделением Союза журналистов СССР. В этом году наши областные, многотиражные и стенные газеты получили достойное пополнение — 105 выпускников факультета.

Кафедры стали больше уделять внимания совершенствованию преподавания общественных наук. Вот некоторые примеры: кандидат исторических наук В. А. Кадейкин на занятиях по истории партии умело использовал плакаты, художественную и мемуарную литературу, а также местные материалы. Лекции т. Кадейкина отличаются глубиной содержания и живой формой изложения. Интересно проводились и семинары. Кропотливая работа преподавателя дала свои результаты: из 30 слушателей этой группы 25 сдали экзамены по истории КПСС на «отлично» и «хорошо».

Большой популярностью пользовались лекции по философии доцента В. Д. Соколова. Глубокое знание своего предмета, простота и яркость изложения, органическая связь с современностью — вот чем привлекают они аудиторию. Не случайно посещаемость на философском отделении пропагандистского факультета всегда хорошая.

Мастером своего дела можно назвать преподавателя конкретной экономики Е. Б. Леках. Кроме теоретических семинаров, он широко применял на экономическом факультете метод практических заданий по анализу хозяйственной деятельности предприятий. Данными служили отчеты предприятий города. Каждый слушатель выполнял задание самостоятельно.

На занятиях по истории КПСС и научному атеизму использовалась световая аппаратура — эпидиаскопы и диапроекторы. Преподавательский состав делал все, чтобы занятия проходили содержательно и доходчиво.

В минувшем учебном году был введен специальный курс — методика партийной пропаганды. Кроме общих лекций по этому предмету, слушатели посещали и анализировали занятия в начальных политических школах и школах основ марксизма-ленинизма. Слушатели факультета научного атеизма писали рефераты, доклады и лекции на атеистические темы, по просьбе Центрального райкома КПСС участвовали в подготовке вопроса о состоянии атеистической пропаганды на бюро райкома.

Хотя мы неплохо в целом закончили учебный год, но нас беспокоит существенный недостаток — все еще значительный отсев слушателей. Райкомы, партийные организации предприятий и учреждений направляют на учебу многих, но очень мало интересуются их посещаемостью. Центральный райком КПСС, например, рекомендовал для учебы на первый курс 362 человека, а закончили его только 230. Отсеялась третья часть слушателей, рекомендованных Заводским райкомом КПСС. Беззаботно отнеслись к отбору слушателей в университет партийные комитеты азотнотукового завода, «Кузбассэлектромотора», Ново-Кемеровского химкомбината.

В новом учебном году вечерний университет продолжит свою работу. Будут функционировать факультеты: общий, пропагандистский с отделениями — философским, историческим, экономическим, международных отношений и внешней политики СССР, научного атеизма; партийно-хозяйственного актива с отделениями — партийных работников, хозяйственных руководителей; курсы марксистско-ленинской эстетики, журналистики. На первый курс будет зачислено около 1.000 слушателей.

Чтобы избежать ошибок прошлого учебного года, всем партийным организациям уже сегодня надо начать индивидуальный отбор слушателей в университет, а затем постоянно контролировать их учебу.

А. КЛЮЧАНСКИХ,
директор вечернего университета марксизма-ленинизма.

В НОЧНОМ НЕБЕ

ДВАДЦАТЬ два года он и не догадывался, что его запомнят. Ему казалось: в ту июльскую ночь он сделал до обидного мало, и никогда не сетовал на то, что его ратный труд оставался в тени. Видимо, оттого и смущался.

Прежде чем начать разговор, он достал из кармана примятую на уголках газетную полоску, бережно положил на стол.

— Сначала прочтите, пожалуйста, вот это, — показал он на среднюю колонку вырезки из республиканской молодежной газеты Белоруссии «Знамя юности».

В корреспонденции под заголовком «Огненная почта» говорилось следующее: «Учащиеся Юхновической школы Ивановского района Брестской области Станислава Длуголенская и Анна Синковек идут по следам боевого пути Ивана Янченко. Где он теперь, кем работает, они не знают. Для них он пока — старший лейтенант, летчик Советской Армии, родом из Орши. Над их родной деревней Суловы в воздушном бою был сбит самолет, членом экипажа которого был и старший лейтенант. Его боевые друзья погибли, Иван Янченко, раненный в руку, обожженный, добрел до деревни Якща. Житель Якщи Григорий Михнюк прятал офицера до тех пор, пока тот не окреп, а затем переправил к партизанам. «Где Вы сейчас, товарищ старший лейтенант?» — обращаются к нему красные следопыты. К нему и ко всем, кто служил и воевал вместе с ним. Пишите нам все, кто знает о нем».

— Видите ли, тут не все точно... Я никогда не был старшим лейтенантом. Вышло это совершенно случайно. Накануне последнего полета дружок мой, летчик-лейтенант Кузьминич получил новые погоны, а мне отдал свои старые. Ну, а я был всего лишь младший лейтенант, мне полагалось носить только одну звездочку на просвете, а не две, как лейтенанту. Вот на моих погонах и осталось три прокола. По этим проколам там и судят...

В подтверждение своих слов собеседник протянул мне воинский билет вместе с другими документами, свидетельствующими о том, что в ночном бою над деревней Суловы участвовал именно он, Иван Тимофеевич Янченко.

...День 22 июня 1941 года Иван Тимофеевич встретил семнадцатилетним юношей, учлетом Оршанского аэроклуба. Был он способным и стоящим парнем, коль его сразу послали в Борисовское летное училище. Отсюда перевели в одну из военных школ бомбардировочной авиации. И только он успел ее закончить, как фронту потребовались пилоты на бомбардировщики дальнего действия. И снова его заставили учиться. Весной 1944 года он стал летчиком 18-го гвардейского авиаполка.

Первые полеты были обычны: получал боевой приказ, поднимал тяжелую машину за облака, выходил на заданную цель, сбрасывал груз, а потом, увертываясь от огня вражеских зениток, выводил машину на обратный курс.

...И в тот раз боевое задание не казалось сложным: предстояло нанести бомбовый удар по Бресту, находившемуся тогда еще в глубоком тылу противника. На экипаж он надеялся, как на самого себя: гвардии младший лейтенант Абрам Пинсахович Левик был опытным штурманом, стрелок-бортрадист Нисупов обладал завидной смелостью...

— В два часа пять минут ночи, — вспоминает Иван Тимофеевич, — мы вышли на цель, сбросили груз, засекли вспышки разрывов, развернулись и легли на обратный курс. Веду машину на высоте 4.000 метров. И вдруг сигнал — в хвосте «мессершмитт-110». Дальше все произошло в какие-то доли секунды. Вражеский истребитель плеснул огнем всех четырех пушек. Нисупов не растерялся, успел прошить «мессера» длинной очередью из крупнокалиберного пулемета, но тут же был смертельно ранен.

— Горим! — доложил штурман. Да я уже и сам чувствовал: машина на последнем вздохе...

— Прыгай!

Левик рванул крышку люка. Синие языки пламени со страшной силой ударили в открытый люк, и Левик исчез в огненном вихре. Больше я его не видел... Приземлился, помню, на огороде. Выпутался из лямок, огляделся — неподалеку темнел лес. Я побежал через ржаное поле. Вагный комбинезон на мне дымился. В лесу еще было сумрачно, а может быть, мне так показалось, потому что лицо саднило от ожогов и я с трудом открывал глаза. Впереди послышался шорох, кто-то шел мне навстречу. «Неужели партизаны? — мелькнула догадка. — Вот повезло!» Так хотелось в это верить. Продираюсь по кустарнику. Вдруг вижу — шлемофон. Передо мною немецкий летчик! Он что-то крикнул с яростью и бросился на меня. Мелькнул нож. Мне пришлось защищаться буквально голыми руками. Не будь он ранен в ногу, неизвестно, чем бы кончился наш поединок. Но мне удалось сбить его с ног, и, пока он поднимался, я успел достать пистолет...

Теперь мне нужно было бежать, куда — все равно, только подальше от этого места. Ведь это был тот самый летчик, который напал на нас в воздухе. Где-то совсем близко раздавались глухие и беспорядочные взрывы — так рвутся патроны в горящем самолете.

Неожиданно я очутился на опушке. Показались крыши домов — это и была та самая деревушка Якща. Приметил самую неказистую избушку и прямо к окну.

Стучу раз, другой, третий. Наконец, скрипнула дверь. На приступке показался мужчина.

— Немцы есть в селе?

— Нема их в хуторе. Заходь живо в хату.

В хате меня обмыли, напоили парным молоком, кое-как забинтовали руки. Затем хозяин разыскал старенькую одежонку и предложил быстрее переодеваться. Когда я переоделся, Михнюк сказал:

— Ну, вот и добре. Теперь я провожу тебя в надежное место.

Привел он меня в соседнюю деревню. В просторной избе полно женщин. Собираются на работу. Ждут салдуса — старосту. Скоро пришел и староста в сопровождении молодого парня. Посмотрели на меня молча и тут же ушли. Ну, думаю, пошли за полицаями.

Проходит полчаса. В избе появляются две девушки, подростки, и приглашают меня идти за село. Приходим в молодой березняк. Солнце уже поднялось высоко, припекает. Проводницы мои говорят, что здесь велено посидеть, подождать «ликаря». Скоро в роще показывается пролетка. В ней староста и еще один — незнакомый с сумкой. Он оказался бывшим военврачом, быстро перевязал мои раны и сказал:

«Мы друг друга, считай, не видели. Понял?! Желаю тебе удачи».

А когда пролетка скрылась в березняке, девушки сообщили: им велено проводить меня через луг на опушку большого леса.

Но в этот момент на большаке показались немцы. Они свернули на луг и начали косить траву. Были это, видимо, солдаты хозвзвода. Я и сейчас восхищаюсь мужеством моих проводниц. Часа два они бесстрашно смотрели в лицо смерти. Ведь стоило только кому-нибудь из солдат заглянуть в рощу, и мне некуда скрыться.

Но это было последнее испытание. Дальше все просто. На опушке большого леса меня встретили партизаны. Запомнился командир группы. Это был среднего роста плотный человек в кожаной куртке. Звали его Юзик.

Так я оказался в одном из отрядов Брестского партизанского соединения. Поместили в отдельную землянку. Лечил меня здесь партизанский доктор Мясник родом со Смоленщины, а ухаживала медсестра по имени Броня.

Больше месяца я провел в этой землянке. Раны зарубцевались. После этого партизаны перевели меня через линию фронта, и я снова попал в родное авиасоединение. Здоровье было основательно подорвано, летать я уже не мог, и меня зачислили на должность ад'ютанта эскадрильи 172-го гвардейского Смоленско-Берлинско-Севастопольского полка дальнего действия. В кругу фронтовых друзей и встретил я День Победы.

Теперь мне остается ответить моим юным друзьям на их вопросы. С войны вернулся инвалидом, работаю по мере своих сил на заводе. Жена моя — торговый работник. В нашей семье растут три сына. Старший, Валерий, готовится поступить в специальное техническое училище. Анатолий с Иваном учатся в средней школе.

— Вспоминая о пережитом, — заключил свой рассказ Иван Тимофеевич, — мне очень хочется узнать, как сложилась судьба всех тех мужественных патриотов Родины, которые спасли меня, и передать им сердечные слова привета.

Ив. ВЕДРИН.

г. Кемерово.

ТОКАРЬ ВЕРНУЛСЯ К СТАНКУ

С чувством глубокого возмущения подошел он к столу, достал из кармана измятый листок и подал дежурному общественного отдела кадров, сказал:

— Вот, пожалуйста, разберитесь, кто из нас прав. Я прошу рассчитать меня по собственному желанию в связи с семейными обстоятельствами, а начальник, видите, что написал: «Отделу кадров. В расчете отказать за неимением оснований».

За первые три месяца существования на Ново-Кемеровском химкомбинате общественного отдела кадров многие из его постоянного актива накопили уже некоторый практический опыт в решении вопросов, связанных с трудоустройством, увольнением и перемещением рабочих внутри предприятия и т. д. Многим работникам, да и администрации отдельных цехов и производств общественники оказали помощь. Вот и в этом случае нужно было глубоко и всесторонне разобраться, почему токарь тов. Егоров уходит из цеха...

Послали в цех общественника Владимира Гречнева. Он выявил, что не по семейным обстоятельствам собрался уходить токарь, а по другим причинам. За два года после окончания технического училища он сдал лишь на 3-й разряд, а отсюда и низкие заработки. Между тем в цехе очень слабо организована техническая учеба и довольно низкая организация труда сдельщиков.

Токарю Егорову была оказана практическая помощь, и он вернулся к станку.

Но общественники не успокоились на этом. Изучив обстановку в цехе, они предложили администрации провести ряд мероприятий, направленных на улучшение организации труда и сокращение текучести кадров. И нужно сказать, руководители цехов и производств чутко прислушиваются к их предложениям и критическим замечаниям.

В настоящее время в активе общественного отдела кадров 24 человека. Среди них есть люди разных возрастов и профессий, коммунисты, комсомольцы и профсоюзные работники.

Внимание отдела сейчас сосредоточено на изучении и выявлении причин текучести кадров на химкомбинате, подготовке к приему на работу молодежи, оканчивающей сейчас среднюю школу, и подростков.

Уже сейчас в приемной отдела кадров можно встретить и завтрашних молодых рабочих и их родителей. Они приходят узнать и об условиях, и характере работы, посоветоваться, какую выбрать профессию, и т. д. И здесь прилагают все усилия к тому, чтобы помочь каждому юноше и девушке найти по силам себе рабочую тропку.

Но это только начало, а впереди у общественников-кадровиков много нерешенных задач, и многое предстоит им еще сделать.

А. ФОМИН,
рабкор.

г. Кемерово.

Из общественной приемной «Кузбасса»

ПРОРАБЫ-ВОЛОКИТЧИКИ

В начале апреля в стройуправлении № 4 треста «Кемеровожилстрой» сложилось трудное положение: надо было срочно выполнить отделочные работы на строительстве одного дома, а рабочих не хватало. На подмогу им прораб СУ-1 этого же треста т. Васильченко направил бригаду маляров. Там их с радостью встретил прораб СУ-4 т. Хохлов. Работала бригада дружно, с огоньком. Задание выполнили с оценкой «отлично».

Но когда зашла речь об оплате, то тут, как говорится, оба прораба спрятались в кусты.

— Работали у Хохлова, у него и получайте! — заявляет Васильченко.

А Хохлов дает на это отпор:

— Вы у меня в штате не состоите. Платить не буду!

Об этом споре узнали руководители этих стройуправлений тт. Кондратов и Ботяков. Но и они не положили конец этой длительной волоките: так и не выплатили деньги малярам до сих пор. В качестве арбитра теперь надо выступить, видимо, постройкому треста. И не только положить конец этой перебранке, но и воздать должное нарушителям трудового законодательства.

Е. РОМАНОВ.

НА ЗАВТРАШНЕЙ УЛИЦЕ

Здание школы — необходимое общественное сооружение в микрорайоне. За годы пятилетки в Кемерове намечается построить 12 таких школ.

Проектный институт Кемеровгражданпроект в настоящее время выдал рабочие чертежи на строительство одной из них, расположенной в глубине территории 21-го микрорайона.

Это здание общеобразовательной школы на 32 классных помещения, 1.280 ученических мест.

Производственные помещения оборудованы современным технологическим оборудованием. Здание в плане Н-образное. Все классные помещения и кабинеты ориентированы на юго-восток.

Школьный участок будет полностью благоустроен.

Текст и рисунок архитектора
В. СТЕПЧЕНКО.

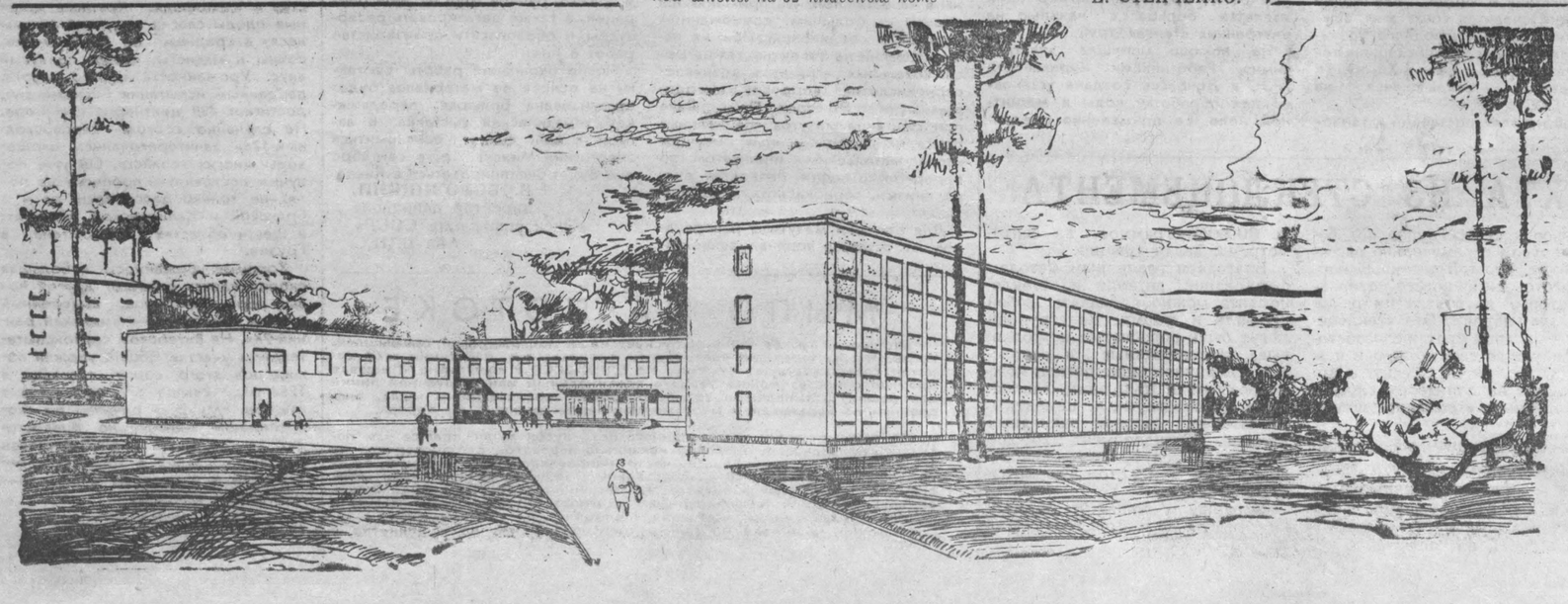

ЖЕЛЕЗНОДОРОЖНИК СЧИТАЕТ ШПАЛЫ

Представьте вокзал. Да, наш, кемеровский. Прибывают и отходят поезда. Повсюду люди, лица. Озабоченные — от'езжающих, радостные — возвратившихся. Все слаженно, ритмично, а оттого и на душе веселее. И хочется от души сказать: спасибо вам, железнодорожники — машинисты, путейцы, вагонники, проводники...

Однако что это? Группа людей отделилась от остальных пассажиров и прямо по шпалам бросилась к маячившим вдалеке, километрах в трех от вокзала, зданиям станции Кемерово-Сортировочный. Мимо с грохотом проносится товарняк. Люди бросаются на него, виснут на подножках, прячутся в тамбуры.

Безобразие! На ходу! Без билета покатили!

Кто эти люди?

Кочующие по шпалам, «зайцы» — это вовсе не хулиганы, не «мешочники», а... железнодорожники. Около трехсот пятидесяти человек. Работают они на станции Кемерово-Сортировочный, а живут... Да где они только не живут!

Но вот беда — они железнодорожники. А потому служба движения Западно-Сибирской железной дороги не считает их пассажирами. А раз так, то лозунг «Пассажиру — максимум удобств» не для них. Посему пусть добираются до работы или до хаты как могут. А каковы для этого возможности? Ведь пассажирский транспорт до станции Кемерово-Сортировочный не ходит.

Железнодорожники не раз обращались в соответствующие инстанции с просьбой пропустить пригородный поезд Барзас — Предкомбинат до станции Кемерово-Сортировочный. В Барзасе он, например, простаивает пять с половиной часов, и сократить этот простой на полчаса — сложность невелика. Кроме того, около двух часов поезд экипируется на станции Предкомбинат. Словом, неразрешимой проблемы нет.

Но железнодорожники не пассажиры. Тов. Назаров, начальник подотдела Тайгинского отделения, не торопится вносить маршрутные изменения, хотя и обещал это сделать в декабре прошлого года.

Верно в старину говорили: «Сапожник ходит без сапог». Добавим: «А железнодорожник — по шпалам».

А. ВЯЧКИЛЕВ.

РЕПЛИКА

ГДЕ КУПИТЬ СВЕЖУЮ ГАЗЕТУ?

Предвижу сразу, как мне ответят на этот вопрос работники «Союзпечати» — а вы, пожалуйста, не запаздывайте с оформлением подписки. Да, это правильно. Но другой раз попадешь в такие обстоятельства, когда и не успеваешь своевременно оформить подписку, и тогда приходится обращаться к услугам газетных киосков. А ранним утром, когда спешишь на работу и когда больше всего хочется узнать новости дня, газетные киоски закрыты. Хорошо если на вашем пути стоят автоматы, а если нет, то уж газету вы не купите.

Во многих городах Сибири и Урала свежие газеты продаются в трамваях и автобусах. Да и зачем далеко ходить за примерами? Несколько лет назад газеты продавали и в кемеровских трамваях.

И непонятно, почему этот опыт не прививается в областном центре Кузбасса, где печатаются одна центральная и две областные газеты?

А. ШАИХУТДИНОВ.

Юрий Двужильный

Г. Фролов

В военном архиве я нашел наградной лист на красноармейца 98-го отдельного лыжного батальона Двужильного Юрия Михайловича. В изложении боевого подвига, по-военному лаконичном, но вместе с тем дающем возможность представить себе все, как было, говорилось:

«В ночь с 1.3.40 г. на 2.3.40 г., получив боевую задачу по разведке в районе озера Суванто-Ярви и озера Саккола, красноармеец т. Двужильный, находясь в головном разведывательном отделении, достиг озера Саккола, обнаружил полевой караул противника и отбросил его огнем ручного пулемета. Выполнив задачу по разведке и нахождению огневых точек противника и обеспечивая огнем продвижение ядра разведки, т. Двужильный уничтожил станковый пулемет противника. При отходе разведки тов. Двужильный вынес с поля боя раненого красноармейца т. Моисеева. За проявленное мужество и отвагу достоен награждения орденом Красного Знамени...»

Я, конечно, живо себе представил эту разведку боем, основная цель которой вызвать на себя огонь всех боевых средств противника — пулеметов, орудий, минометов, чтобы артиллеристы смогли в это время быстро засечь огневые точки врага и потом внезапным артналетом уничтожить их.

В 1964 году, в канун 20-летия со дня освобождения Белоруссии от гитлеровских захватчиков, в газете «Красная звезда» был опубликован мой очерк «Живет с живыми наравне» — о Герое Советского Союза Юрии Двужильном. В этом очерке я дословно привел текст наградного листа на красноармейца Двужильного, представленного к ордену Красного Знамени за участие в боях с белофиннами.

Вскоре я получил много откликов и среди них письмо со станции Вапнярка Винницкой области. Офицер т. Сандатян писал, что с Юрием Двужильным он учился в одном институте, правда, на разных факультетах и посоветовал мне связаться с военным инженером Николаем Ивановичем Батуриным, который живет в Москве. Он учился с Юрием Двужильным на одном факультете.

И вот я звоню Николаю Ивановичу, договариваюсь с ним о встрече. И когда наш разговор заканчивался, он спросил:

— А вы знаете, что Моисеев, о котором вы упоминали в своем очерке, живет в Москве?

— Красноармеец Моисеев?

— Ну, сейчас он офицер, живет в Москве и, если хотите, могу сообщить вам его телефон.

Когда через несколько дней мы встретились с Евгением Васильевичем Моисеевым, выяснилось, что он учился в том же институте, что и Юрий, и жил с ним вместе в общежитии.

Когда началась война с белофиннами, он также добровольно ушел на фронт. Оба попали в один взвод. В ту памятную ночь их назначили в головной разведывательный дозор.

— Когда белофинны открыли огонь, — вспоминает Евгений Васильевич, — мы залегли на льду озера, недалеко от берега. Укрыться было негде, старались втиснуться в малейшую впадину. Правда, была темная ночь, на каждом — белые маскхалаты и на снегу, даже при свете ракет, нас не было видно. Но ведь мы отстреливались, и финны били по вспышкам наших выстрелов. Появились первые раненые.

Командир роты приказал отходить назад — задачу мы свою выполнили, нам удалось раскрыть систему огня противника на этом участке фронта.

Вот здесь меня и ранило. Пуля ударила сбоку, перебила руку, ранила в грудь и разбила приклад моей винтовки.

На время я потерял сознание, и когда очнулся от боли, то понял, что меня кто-то несет. Я застонал!

— Спокойно, Женя, — услышал я голос Юрия Двужильного, — скоро будем в санроте. А там тебя живо отремонтируют.

Сдал он меня санитарам, а сам сразу же ушел, видимо, к озеру, где продолжалась перестрелка. Потом уже в госпитале мне ребята из нашего взвода рассказывали, что Юрий, когда я упал, прикрыл меня огнем своего пулемета, а потом почти километр тащил на себе.

В госпитале я пробыл несколько месяцев. Ранение оказалось серьезным, особенно плохи дела были с рукой. Кость срослась неправильно, и когда я вернулся в институт, который к тому времени был преобразован в военную академию, меня хотели отчислить по состоянию здоровья. Но товарищи, и особенно наши фронтовики, встали за меня горой. Юрий Двужильный даже побывал в штабе военного округа, написали письмо К. Е. Ворошилову и, в конце концов, меня оставили в академии.

Вот, пожалуй, и все, что я могу коротко рассказать о Юрии Двужильном, о котором я всегда вспоминаю с большой теплотой и благодарностью.

ВОЙНА

За месяц до начала войны Юрий писал сестре:

«Нинушка! У меня произошли большие изменения: наш институт переделали в Военно-Воздушную академию Красной Армии. Так что я отныне и вовеки — военный.

Академию закончу года через полтора — два. Не знаю, удастся ли приехать летом к вам. Занятия у нас закончатся в июне, в июле и августе будем в лагерях и на практике. Значит, приеду только в сентябре, если будут давать отпуска...».

Но не знал он тогда еще, что все его мечты и планы будут перечеркнуты в один день, ранним утром 22 июня 1941 года...

Вот что рассказал мне об этом Сергей Васильевич Дюбенко:

— Шли обычные занятия в классе аэродромного строительства, когда вбежал дневальный и срывающимся от волнения голосом крикнул: «Война!».

Все выбежали в коридор и столпились у репродуктора. Молча слушали, понимали, что это не просто пограничный инцидент, которые случались в ту пору довольно часто. Но, пожалуй, никто не представлял по-настоящему всего, что несла с собою эта война.

А потом были первые сообщения Верховного Главнокомандования о боях на границе, скупые строки о том, что фашистам удалось потеснить наши пограничные части, сводки Совинформбюро о тяжелых оборонительных боях сначала на Барановическом, Минском, а затем на Бобруйском, Могилевском, Смоленском направлениях...

Вот что писал в эти дни Юрий своей сестре:

«...уже две недели, как идет война. Фашистская сволочь наделала много шуму и хлопот. Успехами немцев можете не расстраиваться — это временно, и скоро, безусловно, наступит перелом, и эти гады будут разбиты и отброшены».

Юрий ни на минуту не сомневался в том, что гитлеровцы будут разгромлены. Желая, видимо, шуткой успокоить сестру, он в одном из своих писем пересказывает ей услышанный где-то анекдот:

«Гитлер, чтобы его не узнали, — пишет Юрий, — переоделся шофером и пошел к гадалке узнать свою судьбу. Та, взглянув на карты, сказала: — У вас лопнет ось, не хватит бензина и отберут водительские права».

По письмам Юрия и воспоминаниям его друзей я стараюсь представить себе, о чем думал, к чему стремился он в это тревожное время. Знаю, что в первый же день войны он пошел к начальнику факультета и попросил послать его в действующую армию. Но ему отказали в этом — он должен был учиться, закончить академию и тогда может рассчитывать на удовлетворение своей просьбы.

Но, очевидно, отказ командования не обескуражил Юрия. Его друзья рассказывали мне, что он побывал в штабе военного округа, и там ему пообещали помочь уехать на фронт, но велели подождать несколько дней.

К этому времени, видимо, и относятся два последних письма Юрия из Ленинграда. В одном из них он просил срочно прислать ему шерстяные носки и варежки (дело уже шло к зиме), а в другом, которое было написано позднее, Юрий благодарил за посылку и сообщал, что он, возможно, скоро уедет и поэтому просил не писать ему, пока не пришлет новый адрес.

Однако все попытки Юрия Двужильного добиться отправки на фронт оказались безуспешными — видимо, командование академии категорически воспротивилось этому, так как таких заявлений было много. К тому же выпускников академии с нетерпением ждали в авиационных частях.

Тем временем линия фронта все ближе и ближе подходила к Ленинграду и военно-воздушную академию было решено перевести на восток в город Йошкар-Олу, где продолжались занятия по ускоренной программе.

☆ ☆ ☆

Занятия в академии подходили к концу. В январе начались выпускные экзамены, и, как обычно, хотя и шла война, среди выпускников горячо обсуждался вопрос о распределении. Правда, на этот раз оно будет не совсем обычным — все выпускники, получив звание военных техников различных рангов, будут направлены на строительство аэродромов в прифронтовой полосе.

В служебной аттестации этого периода мы читаем: «Двужильный Ю. М. за время обучения на факультете показал себя способным и добросовестным слушателем. Дисциплинирован. Теоретическая и практическая подготовка, как техника аэродромостроения, хорошая. В своих действиях и принятии решений смел и решителен. Приказания выполняет расторопно и умело. К себе и подчиненным требователен. Является заместителем командира отделения. Опрятен и подтянут. В общественной работе активен. С товарищами общителен и пользуется у них большим авторитетом. Предан делу партии и социалистической Родине.

Выводы:

Может быть выпущен из академии техником по аэродромному строительству и использован в качестве техника роты аэродромно-строительного батальона. Достоин присвоения воинского звания «воентехник второго ранга».

А 2 февраля партийная комиссия академии рассмотрела вопрос о приеме комсомольца Двужильного Ю. М. кандидатом в члены ВКП(б). Его рекомендовали в партию: Николай Иванович Ершов, член ВКП(б) с 1925 года, Алексей Константинович Мусолин, член ВКП(б) с 1928 года и комсомольская организация факультета.

В комсомольской характеристике читаю о Юрии следующее:

«В комсомольской и общественной жизни принимает активное участие. Политически развит. Боевой и чуткий товарищ. Общительный, пользуется авторитетом. Имеет организаторские способности. Инициативен. Предан делу партии и социалистической Родине...»

Юрий был послан на Север строить аэродромы.

Юрий знал, что в октябре 1941 года Вера Волошина добровольно ушла в армию. По ее письмам, хотя она старалась не написать лишнего, он догадался, что Вера с группой товарищей действует в тылу немецко-фашистских войск, рвавшихся к Москве. Он с волнением ждал от нее писем, и каждый раз, вернувшись с задания, Вера писала ему.

Так было несколько раз. Но вот уже пошел третий месяц, а писем от Веры все нет и нет. Стараясь отогнать тревогу, Юрий об'яснял это тем, что ее на этот раз забросили далеко в тыл врага, а там ведь полевая почта не работает...

Но вот пришло письмо из Кемерова. Школьные товарищи сообщили Юрию, что Вера Волошина пропала без вести под Москвой в ноябре 1941 года. Об этом ее матери Клавдии Лукьяновне из части пришло извещение...

Юрию трудно было смириться с мыслью о том, что Вера, друг его юности, погибла, и он больше уже никогда не увидит ее задорную улыбку, не сможет с ней поделиться своими радостями и огорчениями, помечтать вместе, посоветоваться, поговорить о своих делах и планах.

Сейчас, конечно, трудно с полной достоверностью написать о том, что передумал в эти дни Юрий, какие он принял решения. Но, мне думается, что после гибели Веры он стал с новой силой стремиться на фронт, в действующую армию. Об этом мы читаем в одном из его писем сестре:

«Ты знаешь, Нинуш, меня такая злоба раздирает на всю эту немецкую сволочь, что я с большой бы охотой пошел бы опять их колотить в рядах автоматчиков...»

Видимо, Юрию удалось, наконец, добиться своей цели. В его личном деле я нашел еще одну аттестацию: на слушателя 3-го курса Архангельского филиала пулеметных курсов «Выстрел» Двужильного Юрия Михайловича. Он учился на этих курсах с 1 сентября по 25 октября 1942 года.

Вот что говорится о Юрии в этой аттестации:

«Предан делу партии и социалистической Родине. Политически выдержан, морально устойчив. Дисциплинирован. Общее военное и политическое развитие хорошее.

Политическую подготовку усвоил отлично. Тактику хорошо. Материальную часть оружия знает отлично.

По остальным дисциплинам имеет хорошие и отличные оценки. Стреляет из всех видов пехотного оружия отлично.

Может организовать взаимодействие огня пулеметной роты в бою. Отличный строевик, командный язык отработан.

Физически развит, вынослив, энергичен, находчив, инициативен, смел, не теряется в сложной обстановке.

Вывод: может занимать должность командира пулеметной роты. Достоин присвоения военного звания «старший лейтенант».

Майор Прилуцкий,
начальник 3-го курса.
26 октября 1942 года».

6 ноября 1942 года аттестацию на Юрия Двужильного утвердил полковник Аненков, начальник Архангельского филиала пулеметных курсов «Выстрел».

Так техник-лейтенант Двужильный, строивший где-то на Севере аэродромы, стал старшим лейтенантом, командиром пулеметной роты.

(Окончание следует).

(Продолжение. Начало в номерах за 22 и 23 июня с. г.).

*** ПРАВДА О ПАРАГВАЕ НАШИХ ДНЕЙ * *ТРУДЯЩИЕСЯ БОРЮТСЯ ЗА СВОИ ПРАВА* * ЮЖНОВЬЕТНАМСКИЕ МАРИОНЕТКИ ПОТЕРЯЛИ ДОВЕРИЕ**

НОВЫЕ НАЛЕТЫ

ХАНОИ. (ТАСС). Американские самолеты, базирующиеся на кораблях 7-го флота, в Южном Вьетнаме и Таиланде, вновь вторглись 22 июня в воздушное пространство ДРВ, подвергли бомбардировке и обстрелу дамбу Тхакхуонг в провинции Бактхай. В тот же день американская авиация совершила налеты на населенные пункты и экономические об'екты в провинциях Хатинь, Нгеан и некоторых других.

БЕСПОЛЕЗНАЯ ЭСКАЛАЦИЯ

ВАШИНГТОН, 24 июня. Корреспондент ТАСС В. Петрусенко передает:

Пентагон не надеется больше на сайгонскую армию, деморализованную, с одной стороны, ударами партизан, с другой — генеральской грызней за власть и антиамериканскими выступлениями буддистов. Поэтому Пентагон и собирается направить в Южный Вьетнам дополнительные контингенты войск. Агентство Ассошиэйтед Пресс сообщило, что до конца этого года к 270 тысячам американских солдат, находящихся в Южном Вьетнаме, будет прибавлено еще 100 тысяч. Не довольствуясь этим, Вашингтон оказывает нажим на своих союзников, стремясь получить от них новое пушечное мясо для борьбы против партизан Южного Вьетнама.

В Канберре находится сейчас командующий вооруженными силами США в районе Тихого океана адмирал Шарп. Австралийское правительство уже послало в Южный Вьетнам 4.500 человек. Теперь Шарп, по-видимому, добивается посылки нового пополнения.

Южнокорейское марионеточное правительство намерено послать в Южный Вьетнам еще 17 тысяч солдат.

По подсчетам американских корреспондентов в Сайгоне, войска «союзников» превосходят численность партизан Южного Вьетнама в пропорции четыре к одному. Тем не менее, как указывает вашингтонский обозреватель Ричард Вильсон, «официальные лица американского правительства уже не предсказывают победы над партизанами».

БЕГЛЫЙ КОРОЛЬ ИЩЕТ ПРИЮТ В АНГЛИИ

КАМПАЛА, 24 июня. (ТАСС). По сообщениям из Бужумбуры, бывший кабака (король) Буганды Мутеса II вылетел сегодня из Бурунди в Лондон через Брюссель. При отлете из Бурунди кабаку провожали официальные представители английского посольства.

Мутеса II возглавил в прошлом месяце вооруженный мятеж феодалов против центрального правительства Уганды. После подавления мятежа кабака и ряд его сторонников бежали из страны.

В прошлое воскресенье Мутеса II об'явился в Бужумбуре. Он обратился к правительству Англии с просьбой предоставить ему политическое убежище. Вчера английское правительство разрешило беглому королю в'езд в страну.

Президент Уганды Милтон Оботе сделал 20 июня заявление, в котором говорилось, что бывший король Буганды Мутеса II совершил серьезные преступления перед своим бегством из страны. Уганда ожидает, сказал президент, что все дружественные страны не только не будут рассматривать Мутесу как частное лицо, но и окажут правительству Уганды содействие в осуществлении мер, которые могут быть им приняты в отношении кабаки.

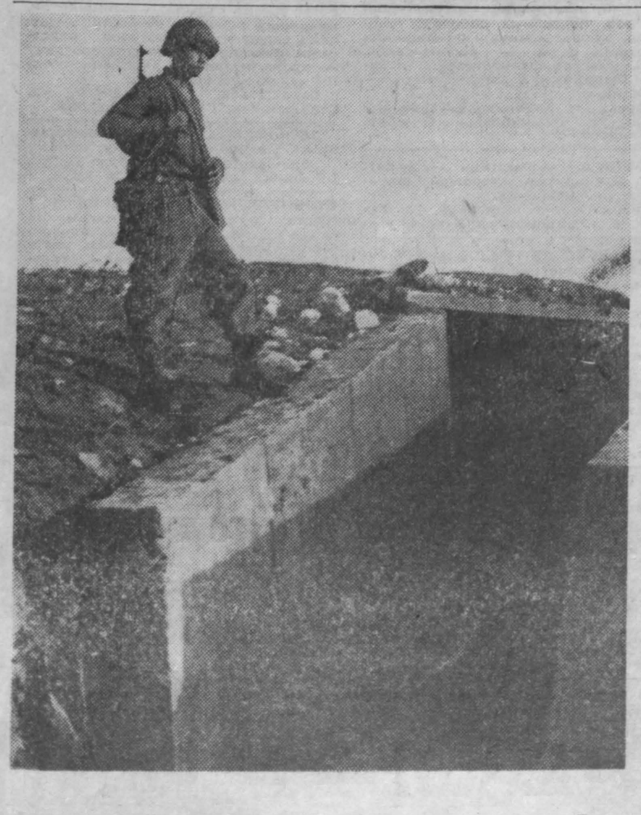

КУБА. Недавно в Гуантанамо американскими солдатами была совершена опасная для дела мира провокация — выстрелом с территории базы США был убит кубинский пограничник Луис Рамирес Лопес.

НА СНИМКЕ: на этом месте в своем укрытии был убит Луис Рамирес. Даже следы крови еще остались на бетонном полу.

Фотохроника ТАСС.

МЕЖДУНАРОДНАЯ ЖИЗНЬ

В БРАТСКИХ СТРАНАХ

Симпозиум по проблемам обработки земли

ПРАГА. Международный симпозиум по теории и новым методам обработки земли открылся в чехословацком городе Брно. В симпозиуме участвуют 200 специалистов из 15 стран мира, в том числе Советского Союза, ГДР, ФРГ, Франции, Англии, США.

В обществе польско-советской дружбы

ВАРШАВА. Под председательством маршала сейма Чеслава Выцеха в Варшаве состоялся пленум главного правления общества польско-советской дружбы. На пленуме была обсуждена работа общества среди молодежи. С докладом выступил заместитель министра просвещения ПНР Фердинанд Герок. Он сообщил, что в настоящее время в Польше работает более 18 тыс. школьных кружков друзей Советского Союза, об'единяющих около 2,5 млн. учащихся. Эти кружки организуют конкурсы, выставки, поддерживают переписку с советскими школами, комсомольскими и пионерскими организациями.

Общество польско-советской дружбы расширяет свою деятельность и в вузах.

Накануне выборов

УЛАН-БАТОР. В воскресенье 26 июня в Монгольской Народной Республике состоятся выборы в Великий народный хурал — парламент страны.

В обстановке высокой трудовой и политической активности завершается подготовка к этому знаменательному событию. 287 человек назвали своими посланцами в высший законодательный орган страны коллективы предприятий, госхозов, сельскохозяйственных об'единений и общественных организаций. Это лучшие сыны и дочери монгольского народа.

Международная книжная выставка

БЕЛГРАД. Здесь открылась традиционная XI Международная книжная выставка. В ней принимают участие 16 стран, в том числе Болгария, Венгрия, ГДР, Польша, Румыния, Чехословакия, Советский Союз, Югославия, Италия, Франция, США, Индия. На выставке экспонируется около 40 000 названий книг, представленных 88-ю югославскими и 58-ю иностранными издательствами и фирмами.

(ТАСС).

БОРЬБА ТРУДА И КАПИТАЛА

АНГЛИЯ

Тысячи рабочих из крупных промышленных центров Англии прошли по узким улочкам финансового центра Лондона, протестуя против антипрофсоюзной политики правительства.

Над головами демонстрантов — транспаранты с лозунгами, направленными против политики ограничения заработной платы и правительственного законопроекта об ограничении прав профсоюзов.

Демонстранты выразили также недовольство враждебной позицией премьер-министра к бастующим морякам торгового флота.

Организаторы демонстрации заявили, что демонстранты представляют миллион рабочих ведущих отраслей промышленности всей страны. Пройдя по улицам лондонского Сити, они вошли в центральный вестибюль палаты общин, где выразили протест членам парламента.

ИСПАНИЯ

25.000 поставщиков молока в провинции Астурия об'явили забастовку, протестуя против решения правительства снизить закупочные цены.

ИНДИЯ

В штате Керала началась всеобщая забастовка учителей начальных и средних школ, в которой, по сообщениям печати, принимают участие 130 тысяч человек. Во многих городах штата состоялись демонстрации учителей, требующих улучшения условий труда и увеличения зарплаты.

В связи с забастовкой закрыты 11 тысяч школ.

КАНАДА

Закончилась забастовка работников коммунального хозяйства города Ванкувер, длившаяся полтора месяца. Бастующие добились увеличения зарплаты. За время забастовки улицы и общественные места города не убирались, и, как пишут газеты, на них скопились горы мусора.

ИТАЛИЯ

Около 40 тысяч рабочих кондитерской промышленности Италии провели 24-часовую забастовку в знак протеста против наступления хозяев на права трудящихся.

(ТАСС).

ДОПРОС ВЕДЕТ ГЕНЕРАЛ СТРЕССНЕР

ПАРАГВАЙСКИЙ полковник Альфредо Мейер Селинас после долгих и тяжелых перипетий смог ступить на землю Уругвая. Он участвовал в неудавшемся заговоре, целью которого было свержение парагвайского диктатора Стресснера.

Полковника пытали видные главари стресснеровского режима. Ему грозило пожизненное заключение.

— Вечером 14 мая 1964 года, — вспоминает Мейер, — полицейские арестовали нескольких моих товарищей. Но я ничего не знал об этом. Вернувшись ночью 15 мая из города Парагуари, где был расквартирован артиллерийский полк, я отправился домой. Когда старые колокола собора Вознесения пробили три часа утра, двадцать вооруженных «пирагуэ» (презрительная кличка, которой народ окрестил секретную полицию) напали на мое жилище. Они вытащили меня из постели, приказали одеться и доставили в полицию...

— В следственном отделе, — говорит Мейер, — кто-то нанес мне страшный удар в затылок. Повернувшись, я увидел Виктора Мартинеса, начальника политического отдела полиции.

— Все, что у меня было при себе, — продолжает полковник, — отобрали. Кроме того, Мартинес и другой палач — Риверос конфисковали у меня 130 тысяч аргентинских песо, которые они нашли в моей спальне. Конечно, ничего мне не вернули...

Кто-то пнул меня ногой, и я очутился перед начальником следственного отдела Альбертом Планасом. Еще пинок, уже от Планаса, — и я перед большим письменным столом министерского типа, заставленным телефонами, магнитофонами и радиопередатчиками. В тот же миг на одном из приборов зажегся красный свет и раздался голос: «Что известно о полковнике Мейере?», «Только что доставлен, господин президент», — ответил Планас.

Планас обрушился на меня, назвав военным руководителем заговора, недавно раскрытого в военном округе Парагуари. Выслушав обвинения, я не успел ответить, как Планас распорядился увести меня в камеры пыток: «Отведите этого несчастного, пусть он умрет в «норе».

КАМЕРЫ ПЫТОК

В камерах пыток Мейер увидел некоторых из своих товарищей. Один из них, капитан Сентурион был арестован вечером 14 мая в Сан-Антонио, на берегу реки Парагвай.

— У капитана Сантуриона, — говорит Мейер, — была вдавлена скула, на левом боку виднелись страшные следы пыток, и вообще он выглядел, как мертвец. В нескольких метрах, за углом коридора, слышались бессвязные крики кого-то, бившегося между жизнью и смертью.

Меня повели в грязную каморку, чтобы я посмотрел на этого человека. Я увидел до краев наполненную водой старую ванну и четырех палачей, напрягшихся, чтобы удержать жертву под водой. Когда человека вытащили, я узнал его. Это был еще один из моих товарищей — Висенте Майдана Аривас, герой войны в Чако, награжденный орденами «Крест Чако» и «Крест Защитника». Несколько минут спустя мои стражники приказали мне раздеться, чтобы начать пытку в ванне. Но тут появился посыльный. Это освободило меня от испытания. Я срочно понадобился самому президенту Стресснеру...

Мейера вновь препроводили в полицейское управление, перед которым он заметил множество правительственных машин. В самом управлении он увидел Стресснера в окружении его приближенных — дивизионного генерала Патрисио Кольмана, начальника полиции генерала Дуарте Вера, министра обороны генерала Леодегара Кабельо, министра внутренних дел Эдгара Инсфрана, командира первой кавалерийской дивизии полковника Андреса Родригеса и других.

Из ад'ютантской строго охраняемый Мейер всякий раз, когда открывалась дверь в переднюю, слышал крики, долетавшие из кабинета начальника полиции, где Стресснер и его приспешники записывали «признания», которые они вырывали у своих беззащитных жертв всеми видами физических и моральных пыток. Вскоре Стресснер лично занялся допросом Мейера.

Дознание состояло из одних и тех же вопросов, повторявшихся несколько раз кряду: «Кто из военных был замешан в заговоре? Кто из штатских был втянут в это дело? Где находится план операций?»

ПЫТКА ЭЛЕКТРИЧЕСКИМ ТОКОМ

Полковник Мейер не ответил ни слова. Тогда генерал Дуарте Вера приказал надеть на арестованного наручники, а генерал Кольман занялся, как говорит Мейер, «градуированием напряжения на аппарате, который должен был принудить меня заговорить».

— Электрические разряды следовали один за другим и становились все сильнее по мере того, как контактная игла перемещалась все ближе к голове. Были мгновения, когда я не помнил, что со мной происходило. Я только чувствовал, что мое дыхание становилось медленным и затрудненным, а сам я, лежа на полу, находился в полубессознательном состоянии. Вопросы долетали до моего слуха, словно из загробного мира. Не могу точно сказать, сколько времени длился этот «сеанс». Я заметил, что генералы Дуарте Вера и Кольман вышли и направились к кабинету начальника полиции, где Стресснер и его преступная шайка фиксировали результаты пытки.

— Я попросил Леодегара Кабельо, как товарища по войне в Чако, повлиять на Стресснера, который находился в соседней комнате, чтобы тот приказал вытащить меня во двор и в порядке особой милости выпустить в меня четыре пули.

Позднее Мейер был вновь подвергнут пытке электричеством, зверски избит и брошен в застенок, как заявил он, «по приказу президента Республики Парагвай генерала армии Альфредо Стресснера, официального руководителя пыток».

— Все, что произошло с 14 по 16 мая 1964 года, — говорит Мейер, — было лишь бледным подобием того, что творится ежедневно в камерах пыток тирана. Туда попадают без различия пола и возраста все, кто так или иначе выступают против кровавой диктатуры Стресснера, — заявляет полковник и добавляет:

— Со дня прихода тирана к власти и до наших дней уже свыше тысячи человек отдали свою жизнь во имя Парагвая без страхов, без преследований, без утонченных пыток, чтобы у нынешнего и грядущих поколений была родина без угнетателей.

После пыток полковника Мейера отправили в концентрационный лагерь Такумбу, а затем — в девятый полицейский участок, откуда он бежал вместе с другими заключенными при содействии одного из солдат охраны.

Беглецы, в том числе и солдат, попросили убежища у уругвайского посольства в Асуансьоне и получили его. Однако полковник Мейер был вынужден прибегнуть к голодовке, чтобы вырвать у режима Стресснера разрешение покинуть страну.

(Пренса Латина — АПН).

ЖДЕМ ТЕПЛЫХ ВСТРЕЧ

НАШИ ГОСТИ

Ежегодно наш театр выезжает на гастроли в крупнейшие промышленные и культурные центры страны. Наши спектакли видели и знают москвичи и ленинградцы, многие города Сибири и Дальнего Востока, союзные здравницы: Сочи, Кисловодск.

В Кузбасс мы приезжаем впервые. Выступим в Кемерове, Новокузнецке.

Пермский театр — один из старейших музыкальных театров страны и старейший музыкальный коллектив на Урале. Приближается 100-летие со дня первого оперного спектакля, который жители нашего города услышали в 1871 году в исполнении солистов хора и оркестра филармонического общества. Это была опера «Иван Сусанин» М. И. Глинки.

Многие замечательные русские оперные певцы, дирижеры, режиссеры начинали в нашем театре свою творческую биографию. К ним относятся выдающиеся певцы Круглов и Шевелев, певицы Девос-Соболева, Друзякина, Ковелькова, дирижеры Плотников, Маргулян, Пазовский, который уже в наше, советское время, возглавил в качестве главного дирижера музыкальную часть Большого театра СССР.

Особенно бурно театр начал развиваться после Октябрьской революции. Достаточно сказать, что в прошлом в театре работало примерно 118—130 человек, теперь его коллектив представляют почти 500 человек работников различных специальностей.

В репертуаре театра выдающиеся произведения русской и мировой оперной и балетной классики. Театр настойчиво ведет большую работу по созданию новых советских спектаклей, добиваясь на этом пути значительных результатов. За постановку оперы «Севастопольцы» М. Коваля, рассказывающей о борьбе советских людей с фашистскими захватчиками, и исторической оперы «Иван Болотников» Льва Степанова театр удостоен двух Государственных премий, а одиннадцать участников этих спектаклей получили звания лауреатов Государственных премий.

Оперы «Овод» А. Спадавеккиа и «Маскарад» Дм. Толстого, показанные на Всесоюзном музыкально-театральном фестивале, посвященном 40-летию Великого Октября, отмечены дипломами первой степени. Ряд работников театра удостоен звания лауреатов фестиваля и награжден премиями.

Кстати, с оперой «Маскарад» трудящиеся Кемерова и Новокузнецка смогут познакомиться, так как этот спектакль включен в репертуарный план гастролей.

За достижения в области советского оперного искусства, в связи с 75-летием, театр в 1946 году награжден орденом Трудового Красного Знамени. Ряд его работников награжден орденами и медалями Советского Союза, другим — присвоены почетные звания.

15 мая 1965 года в связи с празднованием 125-летия со дня рождения П. И. Чайковского решением Совета Министров РСФСР театру присвоено имя великого русского композитора.

В репертуар, который театр покажет на гастролях в Кузбассе, включены такие монументальные оперные и балетные спектакли, как «Мазепа», «Чародейка», балет «Лебединое озеро» П. И. Чайковского, «Маскарад» Дм. Толстого, «Трубадур» Дж. Верди. Мы покажем также балеты «Берег надежды» А. Петрова, «Три мушкетера» В. Баснера, «Дон-Кихот» Л. Минкуса и оперы «Лакме» Л. Делиба, «Травиата» и «Риголетто» Дж. Верди, «Чио-Чио-Сан» Дж. Пуччини.

Детям должна понравиться опера грузинского композитора В. Гокиели «Красная шапочка» по известной сказке Ш. Пьерро. За месяц гастролей в Кемерове и за такой же срок гастролей в Новокузнецке театр покажет 11 оперных и 4 балетных спектакля.

Работая на основной сцене в помещении театра оперетты, мы будем выезжать и в некоторые дворцы культуры. Утренние спектакли планируем по субботним и воскресным дням.

Сейчас театр уделяет основное внимание подготовке к празднованию 50-летия Советской власти и 100-летия со дня рождения В. И. Ленина. Завязываются новые контакты с авторами, работающими над оперными и балетными произведениями на современную тему. Думаем, что в репертуаре появятся новые интересные спектакли.

С. ХОДЕС,
директор Пермского театра оперы и балета, заслуженный деятель искусств РСФСР.

НА СНИМКАХ: 1. Сцена из оперы «Лакме». Лакме — О. Захарова, Нилаканта — В. Елик.

2. Сцена из балета «Берег надежды». Мать — заслуженная артистка РСФСР М. Подкина, сын — К. Шморгонер.

3. Сцена из оперы «Красная шапочка». Медведь — В. Отпяник, Красная Шапочка — О. Захарова.

Фото **Ю. Силина.**

Владимир ИЗМАЙЛОВ.

МИРНЫЙ СНЕГ

Я тихонько иду
По былому переднему
краю
И сквозь пламя зари
Мне былое видней и
видней.
Обжигается память,
По звеньям перебирая
Раскаленную в битвах
Цепь кованных мужеством
дней.
Задыхается память,
Идя в лобовую атаку,
Спотыкается память,
Ложась под кинжальным
огнем,
Напрягается память,
Взрываясь гранатой под
танком,
И крылато взлетает,
Спеша за бегущим
врагом.
Дни боев,
Дни побед!..
На любом рубеже вам
Память памятник ставит,
Напоминает, строга,
Как от Пушкинских гор,
Из-под грозных высот
Новоржева
В Прибалтийский «котел»
Мы за месяц загнали
врага!
Вспоминаю бои,
Помню кровью кипящие
раны,
И привычность смертей
На великом победном
пути...
А сейчас все спокойно,
И как-то легко мне и
странно,
Что следов боевых
Не найти,
Не найти,
Не найти...
Сыплет снег,
Сыплет снег —
Ничего разглядеть
невозможно,
Будто пухлые нити
Меж землею и небом
висят.
И над мирной землей —
Ни тревог,
Ни боев,
Ни бомбежек,
И на тысячи верст —
Снегопад,
Снегопад,
Снегопад...
Будто лед в моем сердце
Неслышно и сладко
растаял,
Вся военная боль
Только памятью сердца
слышна.
На спокойной земле
Тишина застоялась густая,
И на тысячи верст —
Тишина,
Тишина,
Тишина...
Словно звенья цепочки
Я памятью перебираю
Раскаленные дни —
Ни один не остыл,
Не остыл.
Мне всю жизнь
проходить
По былому переднему
краю,
Я уйти не могу
Ни в запас,
Ни в отставку,
Ни в тыл...

ВАЛЕНТИН ОЛЕНИК — ЧЕМПИОН МИРА

ТОЛИДО (США), 24 июня. (ТАСС). Еще лучше, чем в вольной борьбе, выступили наши спортсмены на чемпионате мира по борьбе классической. Итог — три золотые и четыре серебряные медали. Впервые высшие награды получили тбилисец Роман Руруа (полулегкий), омич Виктор Игуменов (полусредний) и Валентин Оленик из Новокузнецка (средний). Серебряные медали достались Сергею Рыбалко из Запорожья (наилегчайший), москвичу Валерию Анисимову (полутяжелый), а также подмосковным спортсменам Геннадию Сапунову (легкий) и Николаю Шмакову (тяжелый).

Наши атлеты сумели добиться традиционного успеха и в командном зачете, набрав 39,5 очка.

Валентин Оленик учится на меметаллургическом факультете Сибирского металлургического института. За 12 лет занятий борьбой ему ни разу не удавалось подняться выше четвертого места даже на чемпионатах СССР. И вот, отметив свое 27-летие в Толидо, Валентин стал там и именинником на ковре. Его решающая схватка с турком Тефтиком Кисом закончилась вничью, но, оказавшись на 300 граммов легче соперника, Оленик стал чемпионом.

— Советские борцы еще раз подтвердили, что они сильнейшие, — сказал корреспонденту ТАСС президент Международной федерации борьбы Роже Кулон (Франция). А президент федерации США Джозеф Скальцо назвал наших атлетов мастерами экстра-класса.

А СЕРДЦЕ НЕ УХОДИТ НА ПЕНСИЮ

НЕ ВСЯКОМУ дано испытать такое. Чтобы однажды вот так, запросто собрались твои товарищи. Пусть неумело, но зато от души вручили тебе ветки сирени и охапки пахнущих утренней росой и очень символичных в такой день лесных незабудок. И чтобы больничную тишину разорвал на минуту гром аплодисментов, в котором тонули короткие и яркие, как афоризмы, речи ораторов в белых халатах. Речи, посвященные вам, Зоя Ионовна. Наверное, вам проще было бы сделать научный доклад на секции врачей фтизиатров, чем сказать в ответ на приветствия товарищей несколько взволнованных слов...

Врач уходит на пенсию. За его плечами десятки лет напряженного труда во имя здоровья людей. Если в среднем на каждого врача нашей страны приходится в год, по подсчетам академика Струмилина, десять спасенных жизней, то 38 лет беспрерывного стажа терапевта и фтизиатра З. И. Шабалиной говорят сами за себя.

Еще несколько дней назад один человек с больным сердцем убеждал ее, члена ВКК Кемеровской областной больницы № 2, что пора, дескать, закрыть его больничный лист и выписать на работу, что на стройке сейчас самая горячая пора, а он, руководитель, легкомысленно «бюллетенит».

— С сердцем шутки плохи, — мягко и строго сказала Зоя Ионовна, дав понять пациенту, что его разговоры явно преждевременны. А когда тот вышел, врач Шабалина привычным жестом на секунду-другую поднесла ладонь к левой стороне груди. Этот жест появился у нее лет десять назад, когда она, впервые за многие годы врачебной работы, сама надолго попала в руки медиков, которые вели активное наступление на ее микроинфаркт. Она не ушла тогда на пенсию, хотя уже получила на это право. Боялась, как ни странно, за сердце, привыкшее к определенному ритму и режиму жизни. Посчитала, что покой ей просто-напросто противопоказан. И не ошиблась.

— 2 —

Ритм ее работы всегда был бурным, требовал полной отдачи сил и энергии. Этот ритм берет истоки в селе Чумай, где молодая выпускница Томского университета Зоя Шабалина начала в 1928 году свой путь в практической медицине заведующей сельским врачебным участком. Медицина, как известно, не имеет выходных. А помощь на дому, как называли в то время работу по вызовам, тем более. И вносила Зоя надежду и радость в каждую деревенскую хату, где ждали помощи доктора-исцелителя. Работа терапевта в Мариинске, а затем в годы Кузнецкстроя — в Новокузнецке узаконили принятый ритм жизни. Он пригодился и после, когда Зоя Ионовна по-серьезному увлеклась борьбой с туберкулезом, стала фтизиатром. В нем, привычном ритме, она черпала силы и в те годы своей жизни, когда ей, врачу-коммунисту, доверили быть организатором здравоохранения. Старожилы Новокузнецка помнят Зою Ионовну Шабалину в роли заведующей горздравотделом. Кстати, З. И. Шабалина добилась начала строительства нынешней клинической больницы № 1 города металлургов, успешно сделала первые шаги в об'единении поликлиник с больницами, открыла больницы на Байдаевке и в Абашево, расширила сеть родильных домов.

Мать четверых детей, Зоя Ионовна по-настоящему гордится тем, что среди ее реоят есть три инженера и один врач — дочь Марта. Жены двух ее сыновей — тоже врачи. Старейшине медицины в семье есть кому передать эстафету.

Есть кому принять эстафету от Зои Ионовны и в коллективе медиков областной больницы № 2. Эстафету человечности, преданности своему делу, одержимости. Искренне, с чувством большой признательности ей сказали об этом самая молодая медсестра больницы комсомолка Валя Дворникова, секретарь парторганизации В. Д. Остроухова, главный врач Л. И. Тимофеева, старшая медсестра Е. А. Филатова и врач, председатель месткома А. Р. Евменова.

В этот памятный день к двум орденам «Знак Почета», медали «За доблестный труд в Великой Отечественной войне», значку «Отличник здравоохранения», чем отмечена врач З. И. Шабалина, прибавилась еще одна награда за долголетний труд — Почетная грамота облздравотдела и обкома профсоюза медицинских работников.

...Незабудки, колокольчики, сирень. Зоя Ионовна приняла эти дары от своих вчерашних соратников по работе и улыбнулась так молодо, что все без слов поняли: не усидеть ей долго дома без любимого дела. Сердце врача никогда не уходит на пенсию. Даже если врачу идет седьмой десяток...

В. ОЛЕНЕВА.

Редактор
Н. Я. ТРОИЦКИЙ.

КОНЦЕРТНЫЙ ЗАЛ КЕМЕРОВСКОЙ ФИЛАРМОНИИ

28, 29 и 30 июня
солистка Московского театра оперетты, заслуженная артистка РСФСР
Татьяна ШМЫГА
и солист Московского Академического музыкального театра им. народных артистов СССР К. С. Станиславского и В. И. Немировича-Данченко, народный артист РСФСР, лауреат Государственной премии
Владимир КАНДЕЛАКИ

В ПРОГРАММЕ: сцены и дуэты из современных и классических оперетт, песни советских композиторов.
В концертах принимают участие артисты Московского театра оперетты.
Начало концертов: 28 июня в 21 час; 29 и 30 июня в 18-30 и 21 час. Билеты продаются ежедневно в кассе филармонии с 16 до 21 часа.

В ТЕАТРАХ И КИНО

НИЖНЕ-ТАГИЛЬСКИЙ ДРАМАТИЧЕСКИЙ ТЕАТР. В помещении театра оперетты.
Сегодня — ИНКОГНИТО. 26 июня днем — МАРИЯ СТЮАРТ, вечером — ТРАКТИРЩИЦА. 27 июня — ИНКОГНИТО.

Кинотеатр «МОСКВА».
1. «Новости дня» № 21. Художественный фильм ЛЮБОВЬ ПОД ВЯЗАМИ — производство «Парамаунт» США (9-30, 11-40, 1-50, 4, 6-10, 8-15, 10-20 — детям смотреть не рекомендуется). 2. «Советский спорт» № 1. КАРНАВАЛЬНАЯ НОЧЬ (10, 12— для детей; 2, 4, 6, 8, 9-50).

Летний КИНОТЕАТР.
ЖЕНЩИНЫ (5, 7, 9 — детям смотреть не рекомендуется).

Кинотеатр «КОСМОС».
1. Новый художественный фильм ЧУЖОЕ ИМЯ, производство киностудии «Беларусьфильм» (9, 10-50, 12-40, 2-30, 4-20, 6-10, 8, 9-50). 2. ЧУЖОЕ ИМЯ (9-30, 11-20, 1-30, 3, 4-50, 6-40, 8-30, 10-15).
С 4 июля будет демонстрироваться новый цветной широкоэкранный художественный фильм ХИЖИНА ДЯДИ ТОМА, в двух сериях. Производство киностудий «Мелодия-фильм», ФРГ — Италия, «Авало-фильм», Югославия. Билеты продаются.

Кинотеатр «ПИОНЕР».
СКАЗКА О МАЛЬЧИШЕ-КИБАЛЬЧИШЕ (9-30, 11-10, 12-50, 2-30). ДЕНЬ, КОГДА ИСПОЛНЯЕТСЯ 30 ЛЕТ (4-20). ПИСЬМА РОСАЛИИ (6-10, 7-50, 9-30).

Кинотеатр «ОКТЯБРЬ».
ПОДВИГ РАЗВЕДЧИКА (10, 2). ПЕТУХ (12, 4, 6, 7-40, 9-30).

Кинотеатр «МЕТАЛЛУРГ».
МОРОЗКО (10, 2). СОБЛАЗНЕННАЯ И ПОКИНУТАЯ (12, 4, 6, 8, 10).

Кинотеатр «ПРОГРЕСС».
ПРИКЛЮЧЕНИЯ ВЕРНЕРА ХОЛЬТА, 2 серии (12, 5, 8).

Кинотеатр «ЛУЧ».
СТРЯПУХА (12, 4, 6, 8, 10).

Кинотеатр «КОМСОМОЛЕЦ».
КОНЕЦ НАШЕГО СВЕТА, 2 серии (3, 9). ДЕВЧАТА (6).

Дворец культуры СТРОИТЕЛЕЙ.
КЛЮЧИ ОТ НЕБА (2). ВЫСОТА (4, 6, 8).

Дом культуры ШАХТЕРОВ.
МОРОЗКО (11, 1). ЕСЛИ БЫ ТЫСЯЧА КЛАРНЕТОВ (3, 5-20, 7-20, 9-20). С ДУМОЙ О ТЕБЕ, РОДИНА! (к сеансу в 9-20).

Дом культуры ХИМКОМБИНАТА.
ТАЙНИК НА ЭЛЬБЕ (3). ЗДРАВСТВУЙ, ЭТО Я! (5, 7, 9).

Клуб ГРЭС.
ПУТЬ НА АРЕНУ (3). ЖЕНЩИНЫ (5, 7, 9 — детям смотреть не рекомендуется).

Клуб КОКСОХИМЗАВОДА.
Широкоэкранная кинокомедия ПЕТУХ (3, 5, 7, 9).

НОВОСИБИРСКИЙ ИНСТИТУТ ИНЖЕНЕРОВ ГЕОДЕЗИИ, АЭРОФОТОС'ЕМКИ И КАРТОГРАФИИ
с 20 июня по 31 июля 1966 г.
ПРОИЗВОДИТ ПРИЕМ ЗАЯВЛЕНИЙ на 1-й курс
по специальностям: астрономо-геодезия, инженерная геодезия, аэрофотогеодезия, картография, оптика и спектроскопия.
В институт принимаются лица, имеющие законченное среднее образование. Вступительные экзамены проводятся с 1 по 20 августа. Принятые в институт обеспечиваются общежитием.
Адрес института: г. Новосибирск-100, Плахотного, 10. Телефон А-4-09-29.

С 25 по 30 июня магазин «УЮТ»
(Советский проспект г. Кемерова)
ПРОВОДИТ ВЫСТАВКУ-ПРОДАЖУ МЕБЕЛИ
В широком ассортименте представлена мебель производства фабрик Белоруссии, Чувашии, Ивановской области и фабрик Кузбасского управления мебельной промышленности.
УВАЖАЕМЫЕ ПОКУПАТЕЛИ!
ПРИГЛАШАЕМ ВАС ПОСЕТИТЬ НАШУ ВЫСТАВКУ.
Магазин работает с 11 до 19 часов без выходных дней.

К СВЕДЕНИЮ ПРЕДПРИЯТИЙ, ОРГАНИЗАЦИЙ И АБОНЕНТОВ КВАРТИРНЫХ ТЕЛЕФОНОВ г. КЕМЕРОВА
Начиная с 21 июня с. г. междугородные телефонные разговоры с городами Юрга, Топки и Барнаул Кемеровская междугородная телефонная станция предоставляет НЕМЕДЛЕННО.
Выход на коммутатор для немедленного соединения осуществлять по телефону набором номера 0-8.
Междугородная телефонная станция.

Внимание владельцев моторных лодок!
Согласно постановлению Совета Министров РСФСР № 973 от 21 августа 1965 г. вы обязаны в срок до 15 июня с. г. зарегистрировать (перерегистрировать) свои мотолодки, пройти техосмотры их и получить судовые билеты.
За справками обращаться на водно-спасательную станцию. Тел. 6-64-47.

ПРИГЛАШАЮТ НА РАБОТУ:

ЗАГОТКОНТОРА ГЛАВВТОРСЫРЬЕ — бухгалтера, грузчиков, заготовителей и шоферов.
Обращаться: г. Кемерово, ул. Рудничная, 11. Тел. 2-24-64.

КИНОТЕАТР «ЛУЧ» — киномеханика и пом. киномеханика.

КЕМЕРОВСКИЙ МЕЛЬКОМБИНАТ на постоянную и временную работу — плотников, каменщиков маляров-штукатуров, разнорабочих, транспортерщиков, сепараторщиков.
Обращаться: ул. Вокзальная, 65, в отдел кадров. Тел. 5-54-50.

КЕМЕРОВСКИЙ ЛЕСХОЗ — старшего бухгалтера цеха ширпотреба.
Обращаться: ул. 1-я Камышинская, 43. Тел. 4-48-01, доп. 1-79.

КЕМЕРОВСКАЯ ПТИЦЕФАБРИКА — столяров, плотников, маляров, каменщиков, токаря, слесарей 4—6-го разрядов, сантехников 4, 5-го разрядов, разнорабочих, электриков 4—6-го разрядов.
Обращаться: с. Мазурово, Кемеровская птицефабрика.

ОНКОЛОГИЧЕСКИЙ ДИСПАНСЕР — медсестер, санитарок, техника-связиста, садовника.
Адрес: г. Кемерово-28, ул. Садовая, 241.

ОБЛАСТНАЯ БАЗА «СЕЛЬХОЗТЕХНИКИ» — шофера, крановщика башенного крана, инженера, зав. складами, кладовщиков, грузчиков.
Адрес: г. Кемерово, пос. Комиссарово (бывшая усадьба РТС). Тел. 4-48-65, 6-68-43.

КЕМЕРОВСКИЙ АВТОБУСНЫЙ ПАРК — шоферов 1, 2-го классов, кондукторов, обойщика, медника, моториста, кузнеца, молотобойца, автослесарей всех разрядов.
Адрес: Рудничный район, ул. Нахимова, 1, в отдел кадров.

ЦЭММ КОМБИНАТА «КЕМЕРОВОШАХТОХИМСТРОЙ» — токарей, сантехников, грузчика, строгальщика, автогенщика-бензорезчика, слесарей по металлоконструкциям.
Обращаться: г. Кемерово, Южный поселок, ул. Базовая 1.

ЮЖНАЯ АВТОБАЗА — шоферов, автослесарей, мастера, нормировщика, секретаря-машинистку.
Обращаться: г. Кемерово, улица Камышинская, 2-б, в отдел кадров.

КЕМЕРОВСКАЯ АВТОКОЛОННА № 1237 — шоферов 1 и 2-го классов, токарей, автослесарей, электрика силовых линий, кондукторов.
Обращаться в отдел кадров, гор. Кемерово-22, ул. 2-я Камышинская, 2-а.

АНИЛИНОКРАСОЧНЫЙ ЗАВОД — аппаратчиков, электриков, токарей, слесарей, плотников, штукатуров-маляров, подсобных рабочих, грузчиков, кровельщиков, каменщиков; в детские сады — воспитателей, нянь, сестер-воспитателей, поваров, дворника; в пионерлагерь — уборщиц.
Адрес: г. Кемерово, Кировский район, ул. Черемховская 1, в отдел кадров.

РЕСТОРАН «СИБИРЬ» — буфетчиц, официанток, сторожей, швейцаров, разнорабочих.
Обращаться: г. Кемерово, ул. Ермака, 6, к директору с 9 до 17 час.

КЕМЕРОВСКОЕ ГРУЗОВОЕ АТХ-4 — шоферов, плотников, каменщиков, автослесарей, медника, молотобойцев, медника-жестянщика, бухгалтера; в пионерский лагерь — сантехника и уборщиков.
Обращаться: ул. Заводская, 1, в отдел кадров.

БАЗА РОСТОРГОДЕЖДА — товароведа, плотника, экспедитора, рабочих склада.
Обращаться: г. Кемерово, ул. Вокзальная, 171, база (против нового мясокомбината).

КЕМЕРОВСКИЙ АЗОТНОТУКОВЫЙ ЗАВОД — слесарей, токарей, плотников, уборщиц, электриков, электрослесарей, подкатчиков леса, путевых рабочих, фельдшеров и медсестер в медсанчасть.
Обращаться в отдел кадров АТЗ.

ГИДРОМЕТБЮРО для работы на высокогорных станциях Горного Алтая — радистов (мужчин).
Обращаться в здание горисполкома, Гидрометбюро. Тел. 4-42-35.

РЕМОНТНО-МЕХАНИЧЕСКИЙ ЗАВОД треста «Строймеханизация» № 2 — токарей-универсалов, слесарей по ремонту строительно-дорожных машин; для работы в Кировском районе — токарей и слесарей металлоконструкции; для работы на новом заводе по ремонту строительных и дорожных машин (район ЖБС) — слесарей, токарей, фрезеровщиков, расточников, такелажников, электромонтеров.
Обращаться: г. Кемерово, ул. Вокзальная, 137, в отдел кадров РМЗ.

КЕМЕРОВСКАЯ ГРЭС — машинистов питательных насосов, слесарей-сантехников, каменщиков, плотников, столяров, разнорабочих, сторожа-конюха, жестянщика; для работы в доме отдыха — официанток, кухонных рабочих, уборщиц; в детские сады — воспитателей, медсестер, нянь, прачек; на детскую дачу — врача и повара. Одинокие обеспечиваются общежитием.
Обращаться:: г. Кемерово, ул. Станционная, 17, в отдел кадров.

ДЕТКОМБИНАТ № 136 — воспитателей, медицинскую сестру, нянь.
Обращаться: г. Кемерово-32, ул. 1-я Линия, деткомбинат № 136.

СТРОИТЕЛЬНОЕ УПРАВЛЕНИЕ № 1 треста «Кемеровопромстрой», на вновь строящиеся об'екты — плотников-бетонщиков, каменщиков, автокрановщика 6-го разряда, газоэлектросварщика 6-го разряда, слесарей 6 и 5-го разрядов, жестянщиков.
Автобус № 4, ост. «Н.-К. ТЭЦ».

КЕМЕРОВСКАЯ ОБЛАСТНАЯ КОНТОРА ГОСБАНКА — электрика, на должность техника по сигнализации (оклад 75 руб.), машинистку.
Адрес: ул. Кирова, 12.

ТИПОГРАФИЯ «КУЗБАСС» — секретаря-машинистку.
Адрес: ул. Кузнецкая, 9.

ДОМОУПРАВЛЕНИЕ № 3 горжилуправления — экономиста.
Обращаться: г. Кемерово, ул. 9 Января, 2-б. Остановка автобуса «Развилка».

КОНТОРА «РОСБАКАЛЕЯ» — кладовщиков, бухгалтеров, нормировщика.
Обращаться: г. Кемерово, ул. Вокзальная, 107. Тел. 5-55-17, в отдел кадров.

Наш адрес: г. Кемерово, ул. Трудовая, 64; телефоны: редактора 6-61-54, приемной 6-69-74, заместителей редактора 6-70-82 и 6-65-74, ответственного секретаря 6-68-81, зам. ответственного секретаря 6-65-63, отделов редакции: партийной жизни 6-61-83, пропаганды 6-66-73, промышленного 6-69-44 и 6-63-02, сельского хозяйства 6-67-82, советского строительства и быта 6-64-84, строительного 6-67-46, культуры 6-62-01, писем и рабселькоров 6-90-52 и 6-60-72, информации 6-62-37, об'явлений 6-68-72, фотокорреспондентов 6-90-63, директора издательства 6-68-72, общественной приемной 6-66-52, бухгалтерии 6-90-54, директора типографии 5-59-46.

ОП03492. Типография «Кузбасс» управления по печати. Тираж 156.000. Заказ № 216.