Пролетарии всех стран, соединяйтесь!

Кузбасс

ОРГАН КЕМЕРОВСКОГО ОБКОМА КПСС и ОБЛАСТНОГО СОВЕТА ДЕПУТАТОВ ТРУДЯЩИХСЯ

№ 146 (11819).
Четверг,
23 июня
1966 г.

Год издания 45-й.
Цена 2 коп.

СОВЕТСКО-ФРАНЦУЗСКИЕ ПЕРЕГОВОРЫ

В Кремле 21 июня начались переговоры между руководителями Советского Союза и Президентом Франции.

С советской стороны в переговорах участвовали Л. И. Брежнев, А. Н. Косыгин, Н. В. Подгорный, министр иностранных дел СССР А. А. Громыко.

С французской стороны в переговорах участвовали Президент Французской Республики генерал Шарль де Голль, министр иностранных дел М. Кув де Мюрвиль.

Переговоры проходили в атмосфере откровенности и сердечности. Были затронуты важнейшие проблемы международной политики.

На переговорах присутствовали: с советской стороны — заместитель министра иностранных дел СССР В. С. Семенов, посол СССР во Франции В. А. Зорин, член коллегии МИД СССР А. Г. Ковалев. С французской стороны присутствовали: посол Франции в СССР Ф. Бодэ, посол, генеральный секретарь канцелярии Президента республики Э. Бюрен де Розье, полномочный министр, заведующий европейским отделом министерства иностранных дел Ф. Пюо, полномочный министр, директор кабинета министра иностранных дел Б. де Лесс, советник канцелярии Президента республики Р. де Сен Лежье.

☆ ☆ ☆

В Кремле 22 июня были продолжены переговоры между руководителями Советского Союза и Президентом Франции.

С советской стороны в переговорах участвовали Л. И. Брежнев, А. Н. Косыгин, Н. В. Подгорный, министр иностранных дел СССР А. А. Громыко.

С французской стороны в переговорах принимали участие Президент Шарль де Голль, министр иностранных дел Франции Морис Кув де Мюрвиль.

(ТАСС).

КЛЮЧИ ОТ КВАРТИР У ВАС, СТРОИТЕЛИ!

ОКОЛО 80 миллионов рублей выделило правительство в нынешнем году, чтобы трудящиеся Кузбасса получили без малого 600 тысяч квадратных метров в новых жилых домах. Во многих городах — Кемерове, Киселевске, Ленинске-Кузнецком, Междуреченске, Белове — у строителей, в отличие от прошлых лет, имеются нынче более благоприятные условия для ритмичной, своевременной сдачи жилплощади. Были для этого и достаточные переходящие заделы. Но положительный этот момент не везде использован по-хозяйски.

Полугодовой план по вводу нового жилья за пять месяцев выполнен лишь на одну четвертую часть. Освоение капитальных вложений на жилищное строительство отстает от плановых заданий. Нынешние показатели ниже прошлогодних. Особую тревогу вызывает тот факт, что по-прежнему недопустимо медленно осваиваются кредиты местных Советов; за счет этих средств с начала года пока не пред'явлено к сдаче ни одной квартиры. Основной подрядчик на сооружении жилья — Главкузбасстрой — из запланированных на полугодие 122 тысяч квадратных метров жилья сдал за пять месяцев пока что немногим более 50 тысяч.

В то же время, например, трест «Кузбассжилстрой» (управляющий т. Китунин) перевыполнил уже шестимесячный план по вводу жилья, на этом же уровне идет в целом и комбинат «Кузбассшахтострой».

В относительно одинаковых условиях — разные результаты. Они свидетельствуют о том, что отдельные руководители недооценивают важность своевременного выполнения программы жилищного строительства, неудовлетворительно занимаются организацией труда на стройплощадках, по-прежнему не решают подчас элементарных вопросов технологии строительства, плохо используют имеющуюся технику.

Комбинат «Кемеровошахтохимстрой» и его домостроительный комбинат (начальник т. Тесля) имели нынче все необходимое для ритмичного ввода нового жилого фонда. А между тем полугодовой план выполнен лишь наполовину. Главкузбасстрой (тт. Бальнов, Першиков) несвоевременно обеспечил строителей деталями для сооружения домов новой серии, не определил исполнителей по видам работ. В итоге вот уже продолжительное время в г. Кемерове не пред'являются к сдаче три 80-квартирных готовых дома, так как трест «Кемеровотрансдорстрой» не сделал вокруг них работы по благоустройству. А в городе Березовском не сделаны до сих пор основания под три дома, так как зам. начальника комбината «Кемеровошахтохимстрой» т. Журавель и управляющий трестом «Кемеровохимстрой» т. Усенко, которые должны были обеспечить задел «нулевого цикла», проявили личную недисциплинированность, не выполнили возложенных на них обязанностей.

По-прежнему отдельные дома, монтаж которых закончен, нередко консервируются из-за нехватки столярных изделий. Предприятиям об'единения «Кемероволеспром» (т. Буренин), управлениям строительства Главкузбасстроя пора, наконец, ликвидировать создавшийся дефицит.

Особого внимания заслуживает качество строительства жилья. Дома, пред'являемые к сдаче, имеют немало дефектов. Здесь во многом повинны, в частности, коллективы предприятий стройиндустрии. Междуреченский завод крупнопанельного домостроения (директор т. Ульянов) выпускает большое количество бракованной продукции. На стройплощадках тратят много времени и труда для устранения недоделок. В то же время на отдельных об'ектах строители допускают брак по собственной вине. Все реже практикуется сдача домов по гарантийным паспортам.

Очень часто в несвоевременной сдаче жилья повинны бывают и заказчики — они несвоевременно представляют на новые дома проектно-сметную документацию, не выделяют достаточных средств на производство переходящих заделов. А практика показывает, что, имея переходящие заделы, строители с первых месяцев года сдают новые жилые дома более равномерно. Значит, распорядители кредитов уже сейчас должны выделить необходимые средства, чтобы получать жилые дома в будущем году равномерно и строго по плану.

У строителей Кузбасса есть все возможности уже в августе ликвидировать допущенный долг по сдаче жилья и досрочно выполнить программу девяти месяцев. Для этого хозяйственные руководители, партийные организации строек, горкомы и райкомы КПСС, исполкомы городских и районных Советов депутатов трудящихся обязаны в эти горячие дни конкретно разобраться в состоянии дел на каждом новом об'екте и совместно принять меры для безусловного ввода в кратчайший срок каждого жилого дома. Надо только, чтобы принятые решения находились под постоянным контролем и неукоснительно выполнялись.

Сооружение нового жилья — важное государственное дело, от которого зависит дальнейшее улучшение быта советских людей. Строители Кузбасса могут и должны с успехом справиться с поставленной перед ними задачей.

Ключи от квартир в ваших руках, строители. Передайте их своевременно новоселам!

Бригада шахтеров с 15-го участка осинниковской шахты «Капитальная-1», руководимая Яковом Федоровичем Климовым, борется за высокопроизводительный труд, за снижение себестоимости каждой тонны угля, за низкую его зольность.

Ежемесячно горняки, стремясь достойно встретить День шахтера, записывают на свой сверхплановый счет сотни тонн коксующегося угля.

НА СНИМКЕ: бригада горняков Я. Ф. Климова (крайний слева Я. Ф. Климов).

Фото В. Фомченко.

Вести из Яйского района

НОВЫЕ ЗЕЛЕНЫЕ МАССИВЫ

Ижморский механизированный лесхоз успешно выполняет план посадки леса. Нынче новые зеленые массивы появились на площади 775 гектаров. Заложены лесопитомники. В колхозах «Родина» и «Прогресс» созданы полезащитные лесные полосы на 75 гектарах.

ЛУЧШИЕ В РАЙОНЕ

Нынче доярки Старо-Покровской фермы совхоза «Первомайский» решили получить по 3 тысячи килограммов молока на корову. Половина обязательства уже выполнена. Сейчас они занимают первое место в районе, надаивая по 12—13 килограммов молока от коровы в сутки, а передовые доярки М. Сивакова и П. Желонкина — почти по пуду.

ДЛЯ ДЕТЕЙ КОЛХОЗНИКОВ

В пионерском лагере сельхозартели «Победа» отдыхают 83 школьника. Основные расходы по лагерю колхоз взял на себя.

У ребят хорошие воспитатели — учителя М. П. Олейникова, Л. Г. Коржова, учащиеся Анжеро-Судженского медицинского училища Людмила Кондратенко и Ольга Добровольская.

П. ЯКОВЛЕВ.

Будет заводской музей

Анжеро-Судженскому машиностроительному заводу в ноябре нынешнего года исполнится 25 лет. Изменились его облик, техническая вооруженность, мастерство людей. А вот где увидеть или услышать о том, с чего начинался завод?

С этой целью на заводе намечено открыть свой музей. Недавно в партийном комитете собрались ветераны труда. Посоветовались и решили принести в музей записи своих воспоминаний, фотографии, интересные документы.

(Корр. «Кузбасса»).

РАБОЧИЕ ПЛЕЧИ ЗАПСИБА

Помнится осень 1963 года. Запсиб торжествовал: в строй действующих вступила первая коксовая батарея. Едва притихли аплодисменты, как вновь событие — вошла в строй вторая батарея. И вот опять торжество. Это свершилось 27 июля 1964 года. На Запсибе задышала первая доменная печь. Отлита первая чушка чугуна. Осенью минувшего года получен первый прокат: в строй действующих вошел стан «250».

Эти вехи из жизни Запсиба вновь приходят на память, когда перечитываешь Директивы нашей партии, в которых всего одной строкой записано о дальнейшем могучем росте гиганта металлургии Сибири: «ЗАКОНЧИТЬ В ОСНОВНОМ СТРОИТЕЛЬСТВО ПЕРВОЙ ОЧЕРЕДИ ЗАПАДНО-СИБИРСКОГО МЕТАЛЛУРГИЧЕСКОГО ЗАВОДА».

Всего одна строка. Расшифруем ее. Запсиб будущего — это новые доменные печи, коксовые батареи, конвейеры, прокатные станы... За пять лет начнут жизнь еще две домны; третья будет с полезным об'емом 2.700 кубометров. По мощности практика мирового домностроения еще не знает таких агрегатов. Проектом предусмотрено применение испарительного охлаждения всей доменной печи, что позволит уменьшить расход воды и увеличить срок службы холодильников. Будет и установка по вдуванию пылеугольного топлива в горн, что сэкономит расход металлургического кокса. С расширением доменного производства в пятилетии выплавка чугуна на Запсибе составит четыре процента от общего производства в стране — она достигнет четырех миллионов тонн в год.

Все это—планы недалекого будущего. Уже сейчас строятся пусковые нынешнего года: проволочный стан и третья коксовая батарея, заложена четвертая, забиты сваи второй домны...

Эта краткая характеристика, безусловно, не раскрывает всей мощи Запсиба. Надо сказать о том, что на прокатных станах будет действовать самое новейшее отечественное и зарубежное оборудование, коксохимическое производство перейдет на сухое тушение кокса, пять будущих конверторов полностью обеспечат потребность прокатных станов Запсиба.

Картина будет неполной, если не скажем о людях, которые сейчас вносят немалый вклад в технический прогресс завода. Правофланговыми идут доменщики, которые выдают второй миллион тонн чугуна. Этому коллективу за высокие показатели в труде решением бюро обкома партии присвоено звание имени XXIII с'езда КПСС.

Присвоение высокого звания вдохновило доменщиков на новые большие дела. В мае дополнительно к заданию они выдали свыше 8 тысяч тонн чугуна, а с начала года — 18,5 тысячи тонн. С опережением графика идут доменщики в июне. В отдельные сутки печь работает почти на проектной мощности. Чугун Запсиба идет во все уголки страны. В июне заводы «Амурсталь», «Петровск-Забайкальский» получат 36 тыс. тонн высококачественного передельного чугуна. Отправлена большая партия заводам «Ташкентсталь» и «Ташкентсельмаш».

Набирает силы молодой Запсиб. Крепнут и мужают его люди. Они в постоянных творческих поисках. По предложению горновых тт. Скробота, Шафоростова, Липченко, Соломина осуществлен перевод доменной печи на работу по 10-разовому выпуску чугуна, что обеспечило ровный ход печи. Группа инженерно-технических работников разработала новую конструкцию фурменного прибора. Стойкость его резко увеличилась, и это сделало возможным поднять температуру горячего дутья до 1.150 градусов. Такой температурный режим — самый высокий в доменном производстве страны.

Все шире раздвигаются рабочие плечи Запсиба, им крепнуть в пятилетии.

А. МАЛЬЦЕВ.

НОВЫЕ ГАЗЕТЫ

Читатели Новокузнецка получили в июне еще две многотиражные газеты. Как мы уже сообщали, свою газету «Металлист» имеют теперь кузнецкие машиностроители. А в конце прошлой недели вышел «Разведчик недр» — многотиражная газета геологов Западно-Сибирского управления. В первом номере напечатаны содержательные статьи о задачах геофизиков в 1966 году, о связи геологии с математикой, об успехах лучших геологов. Газета будет поступать во все геологические партии и экспедиции Кузбасса и Алтая.

В. СЕМЕНИХИН.

ПО РОДНОЙ СТРАНЕ

Новосибирское отделение общества «СССР—Франция»

НОВОСИБИРСК, 21 июня. (ТАСС). Сегодня на собрании представителей промышленных предприятий, школ, институтов учреждено Новосибирское отделение общества «СССР — Франция». В его правление вошли видные ученые, деятели литературы, искусства, народного образования и другие. Председателем правления избран директор вычислительного центра Сибирского отделения Академии наук СССР, член-корреспондент АН СССР Г. И. Марчук.

Аттестат зрелости олимпийской чемпионки

СЕВАСТОПОЛЬ. (ТАСС). Наша олимпийская чемпионка по плаванию Галина Прозуменщикова успешно закончила местную среднюю школу № 3. Ей вручен аттестат зрелости. Молодая спортсменка решила поступить в Московский университет на факультет журналистики.

Перед вузовскими испытаниями Галине предстоит выдержать еще один спортивный экзамен: в августе в голландском городе Утрехте она выступит в чемпионате Европы.

Ртуть Чукотки

МАГАДАН. (Корр. ТАСС). На заполярном месторождении ртути «Пламенное» началось строительство обогатительной фабрики. Чукотская тундра огласилась гулом машин. Готовятся площади под фундаменты будущего предприятия. В самый молодой в национальном округе горняцкий поселок доставлены печь для обжига руды и другое оборудование.

С ТЕЛЕТАЙПНОЙ ЛЕНТЫ

ГЕНЕРАЛ НАСУТИОН — ПРЕДСЕДАТЕЛЬ ВРЕМЕННОГО НАРОДНОГО КОНСУЛЬТАТИВНОГО КОНГРЕССА

ПАРИЖ 21 июня. (ТАСС). Бывший министр обороны Индонезии генерал Абдул Харис Насутион был единогласно избран сегодня председателем временного народного консультативного конгресса Индонезии — высшего органа власти в стране, передает из Джакарты корреспондент АФП, ссылаясь на сообщение джакартского радио.

Генерал Насутион был единственной кандидатурой, выдвинутой на пост председателя конгресса.

Визит южнокорейского министра обороны в США

ВАШИНГТОН. 22 июня. (ТАСС). Вчера сюда по приглашению министра обороны США Макнамары прибыл министр обороны Южной Кореи Ким Сон Ын. Он будет вести переговоры с руководителями Пентагона и госдепартамента об увеличении контингента южнокорейских войск в Южном Вьетнаме, численность которого уже превысила 24 тыс. человек.

ПОКУШЕНИЕ В СИДНЕЕ

ЛОНДОН, 22 июня. (ТАСС). На лидера австралийской лейбористской оппозиционной партии Артура Колуэлла вчера совершено покушение. Колуэлл был ранен выстрелом из пистолета, когда выходил из зала, где он выступал на митинге протеста против участия Австралии в войне во Вьетнаме.

Сообщая об этом из Сиднея, корреспондент агентства Рейтер пишет, что Колуэлл помещен в больницу.

НАШИ ИНТЕРВЬЮ

МЕТОД ПРОГРЕССИВНЫЙ, ПРИБЫЛЬНЫЙ

В АКТОВОМ зале Кузбасского политехнического института третий день проходит Всесоюзное совещание работников угольной промышленности по механизации и автоматизации производственных процессов на разрезах. Метод открытой угледобычи самый перспективный. Уже сейчас на карьерах себестоимость тонны добытого угля обходится примерно в три раза дешевле, чем на шахтах, а производительность труда — в 3—4 раза выше. Эти показатели служат исходными позициями для развития угольной промышленности в пятилетии. ДАТЬ РЕЗКИЙ ПРИРОСТ ТОПЛИВА ПРИ МЕНЬШИХ ЗАТРАТАХ И БЕЗ УВЕЛИЧЕНИЯ ЧИСЛЕННОСТИ РАБОТАЮЩИХ — такова задача.

Выступающие делятся техническими новинками, опытом организации труда, высказывают критические замечания в адрес ученых, научно-исследовательских институтов и конструкторских бюро. Наш корреспондент встретился с профессором, ректором Московского горного института ВЛАДИМИРОМ ВАСИЛЬЕВИЧЕМ РЖЕВСКИМ и задал ему несколько вопросов.

— КАКОВЫ, НА ВАШ ВЗГЛЯД, ПЕРСПЕКТИВЫ ОТКРЫТОЙ УГЛЕДОБЫЧИ В СТРАНЕ?

— Благодаря своим преимуществам, совершенствованию техники и технологии, — сказал профессор В. В. Ржевский, — удельный вес открытых горных работ систематически возрастает. В прошлом году на карьерах переработано более 600 млн. кубометров горной массы — добыто 136,6 млн. тонн угля. Возможности открытой угледобычи в стране (особенно в восточных районах) неисчерпаемы. Об'ем работ в 1970 году достигнет пяти миллиардов кубометров.

— ЧЕМ ВЫЗВАНО ВСЕСОЮЗНОЕ СОВЕЩАНИЕ ИМЕННО ПО АВТОМАТИЗАЦИИ И МЕХАНИЗАЦИИ?

— Выполнение все возрастающих об'емов работ невозможно без повышения технической оснащенности и на этой основе без коренного совершенствования технологии. В последние годы карьеры недостаточно снабжались новейшими средствами механизации и автоматизации, что замедлило темпы роста производительности труда. Созданное Министерство угольной промышленности СССР решило: получше узнать запросы производственников, их нужды. Не случайно, что на совещании так много выступающих. Конечный итог его — выдача рекомендаций ученым, конструкторам, машиностроителям для создания новых технических средств.

— СОВЕРШЕННОЙ ЛИ ТЕХНИКОЙ РАСПОЛАГАЮТ КАРЬЕРЫ И ЧТО ЕСТЬ В «ПОРТФЕЛЯХ» УЧЕНЫХ?

— Угледобытчики имеют много хорошей техники. Это позволило им резко поднять уровень механизации основных процессов (бурения, экскавации, транспортировки горной массы). Созданы высокопроизводительные станки бурения, мощные шагающие драглайны, не уступающие лучшим зарубежным моделям электровозы.

В пятилетке намечается заменить ударно-канатное бурение вращательным, что позволит повысить производительность этого процесса в два раза; будут выпущены более мощные роторные экскаваторы производительностью до 11.200 кубов в час; предусматривается выпуск прицепов грузопод'емностью до 110 тонн (на базе автосамосвалов грузопод'емностью 60 тонн).

Научные силы страны разработали ряд схем по автоматизации машин, управлению производством, создают новые технические средства для механизации вспомогательных работ. Все это позволит добиться темпа роста производительности труда на карьерах примерно до 10 проц. в год. Это необходимое условие выполнения директивы XXIII с'езда партии — дать в пятилетии 100 миллионов тонн топлива без увеличения численности рабочих.

— КАК ВЫГЛЯДЯТ ОТЕЧЕСТВЕННЫЕ КАРЬЕРЫ В СРАВНЕНИИ С ЗАРУБЕЖНЫМИ?

— В нашей стране основная техника открытых работ по своим показателям в ряде случаев выглядит предпочтительнее. Но степень оснащения вспомогательным оборудованием у нас еще недостаточна. Оставляет желать лучшего организация труда, материально-техническое обеспечение карьеров. В конечном счете, на аналогичных предприятиях других развитых стран производительность труда выше.

— ЧТО ПРЕДСТАВЛЯЕТ СОБОЙ КАРЬЕР БУДУЩЕГО?

— Их будет, вероятно, несколько типов — применительно к разным географическим и природным условиям. Общим направлением в развитии карьерного производства является неразрывность технологического процесса — начиная с бурения и кончая складированием добытого топлива. Для крепких пород (особенно кузбасских) это сделать трудно, но научная мысль работает. Если мы решим эту проблему, то производительность труда на основе комплексной механизации и автоматизации возрастет в 4—5 раз!

Хотелось бы видеть карьер будущего без железнодорожного транспорта, а с мощными автопоездами грузопод'емностью 400—800 тонн каждый. Это позволит исключить об'емные и трудоемкие путевые работы, на которых сейчас занято до 80 проц. рабочих. По существу, это революция, хотя свершить ее технически не так уж сложно.

Для полускальных и скальных пород нужно иметь непрерывно действующие экскаваторы, что позволит использовать конвейеры. Последнее же, в свою очередь, требует осуществлять взрывные работы так, чтобы порода оставалась мелкораздробленной. Карьер будущего — это комплексная механизация и автоматизация всех работ, а человек будет выступать в роли контролера и задающего программу производства.

— ВАШИ ПОЖЕЛАНИЯ УГЛЕДОБЫТЧИКАМ КУЗБАССА?

— Главное, придать открытым разработкам четко индустриальный характер, покончить с еще имеющейся кустарщиной, рационально брать подземные богатства. Специалисты в Кузбассе неплохие. Им под силу заняться решением проблемных вопросов. В частности, смелее комбинировать авто- и железнодорожный транспорт, вести вскрышные работы с опережением добычных, существенно улучшить организацию труда и степень использования оборудования, навести порядок на рабочих площадках и в путевом хозяйстве. Самое большое пожелание — скорее добраться до коксующихся углей!

В заключение скажу, что ученые Московского горного института тесно связаны с Кузбассом, знают его нужды и готовы помогать. Здесь много наших учеников, и число их растет. Полезных встреч впереди будет немало.

ДНЕВНИК УХОДА ЗА ПОСЕВАМИ

На 21 июня совхозы и колхозы области обработали междурядья картофеля на 2.613, кукурузы—на 45.612 гектарах. Гербицидами обработано 4.246 га. За сутки прибавка на обработке картофеля составила 210, кукурузы — 9.445 га, на химпрополке — 90 гектаров.

Совершенно не вели обработку картофеля в Беловском, Мариинском, Тисульском, Топкинском и Яйском районах. В остальных прибавка очень маленькая. Может быть, погода мешала? Ничего подобного: во всех районах вели междурядную обработку кукурузы. Особенно интенсивно делали это в хозяйствах Ленинск-Кузнецкого, Мариинского, Промышленновского, Яйского, Топкинского районов. Выходит, во всех зонах были возможности культивировать пропашные. Но не везде эти возможности использовали в полной мере.

К химпрополке приступили еще в четырех районах — в Мариинском, Топкинском, Тяжинском, Юргинском. Надо, однако, сказать, что применение гербицидов в борьбе с сорняками явно задерживается. Дать суточный прирост по области в 90 гектаров — значит по существу ничего не сделать.

Между тем сорняки с каждым днем набирают силу и все больше угнетают, глушат культурные растения.

Подошло время в ударном порядке тушить «зеленый пожар». Всякое промедление — урон урожаю. Особенно это касается районов восточной зоны, где в этом году было много упущений и сокращений в предпосевной обработке почвы.

ПАРТИЙНАЯ ЖИЗНЬ

БОЕВОЙ АВАНГАРД ЗЕМЛЕДЕЛЬЦЕВ

НОВАЯ пятилетка будет периодом осуществления больших замыслов. У нас в районе, например, за эти годы намечается увеличить производство молока на 40 процентов, мяса — на 24, яиц — в 2,2 раза. Особенно радуют хлеборобов планы сельского строительства. К 50-летию Советской власти мы должны построить в районе шесть новых школ и шесть пристроек к действующим, пятнадцать клубов и пятнадцать медицинских пунктов, 28 дошкольных учреждений, большое количество магазинов, столовых, бань, жилых домов.

Теперь на селе стало легче расширять производство, вести жилищное, культурно-бытовое и хозяйственное строительство. На основе решений мартовского Пленума ЦК КПСС в колхозах и совхозах создан прочный экономический фундамент. Даже в прошлом году, несмотря на засуху, денежные доходы хозяйств района увеличились в полтора—два раза.

Неплохо взят старт новой пятилетки. В первом квартале мы продали государству намного больше сельскохозяйственной продукции, чем планировалось, а на днях выполнили полугодовой план продажи мяса и молока.

Но речь пойдет не о цифрах, а о людях, которые их создают, о том, каким путем райком, парторганизации колхозов и совхозов добиваются высоких показателей труда хлеборобов, какой настрой складывается в деревне после решений XXIII с'езда КПСС и какую роль в этом играют коммунисты.

Можно сказать уверенно, что никогда раньше земля не видела таких темпов полевых работ и такого добросовестного отношения к делу, как нынешней весной. Нынче из-за капризов погоды мы начали сев на две недели позже обычного (к этому времени в прошлом году было посеяно свыше 48 тысяч гектаров), а закончили его в те же сроки. Можно назвать имена сотен механизаторов, которые работали с перевыполнением норм в полтора—два раза. Соревнование за высокопроизводительное использование техники на себе возглавляли партийные группы, которые были созданы во всех хозяйствах. Руководили агрегатами в большинстве случаев коммунисты и комсомольцы. Чтобы не допустить брака при работе агрегатов ночью, руководители бригад и отделений, сельские активисты (среди них было много пенсионеров) вели постоянное дежурство.

Помню, приехал я как-то поздно ночью в одно из отделений Мельковского совхоза. Где, спрашиваю, управляющий тов. Штарк? Мне ответили, что он уехал домой помыться в бане. А через час—полтора встречаю его уже в поле, у агрегата. Услышал он, что назначенный дежурный задержался по какой-то причине, сел на мотоцикл — и сюда. Так поступали многие, заботясь о высоком качестве сева.

Но дежурство — это, так сказать, чрезвычайная мера, чтобы избегнуть случайностей. Хорошее качество полевых работ обеспечено главным образом за счет широко развернувшегося соревнования за высокую культуру земледелия. Наилучших результатов в этом соревновании достигли колхоз имени Коминтерна и совхоз «Возвышенка».

Нельзя не похвалить за успехи и животноводов района. Сейчас средний надой молока от коровы составляет 9,5 килограмма в сутки, а в совхозе имени Чкалова надаивают больше 13 килограммов.

Но скажу сразу: райком отнюдь не рассчитывает на легкость выполнения задач, стоящих перед тружениками села в предстоящие пять лет. Дальнейшее развитие сельскохозяйственного производства требует коренной перестройки всей партийной работы. Необходимо, чтобы каждая парторганизация, партгруппа, каждый коммунист стали активными проводниками решений партии. Райком взял курс на повышение боеспособности первичных парторганизаций и авангардной роли коммунистов на производстве. Начав с более взыскательного подбора секретарей парткомов, мы особое внимание уделяем совершенствованию методов их работы. Налажена также регулярная учеба секретарей цеховых организаций и партгруппоргов.

Известно, что школой воспитания коммунистов являются партийные собрания. Но еще недавно мы встречались с такими фактами, когда в отдельных организациях собрания проводились один—два раза в год. Об'яснялось это бесконтрольностью. Мы завели у себя учет проведения партийных собраний. Данные эти вывешены в райкоме. Кое-кто сначала говорил, что это пустая формальность. А сейчас во всех организациях собрания стали проводиться регулярно, действенность их заметно возросла. Работники райкома больше помогают в их подготовке и проведении, заботятся о том, чтобы на собраниях принимались конкретные, деловые решения.

Важнейшей заботой райкома являются проверка и организация исполнения партийных решений. Чего греха таить: бывало, мы по одному и тому же вопросу принимали по нескольку постановлений, а дело не двигалось с места. В райкоме теперь заведен своеобразный бюллетень партийной работы. В него заносятся все решения вышестоящих органов и собственные. Они снимаются с контроля только с санкции секретарей, когда намеченные мероприятия полностью выполнены. За организацию исполнения каждого решения несет ответственность тот или иной работник. Приведу один пример.

В колхозе «Победа» очень много недостатков было на молочных фермах. Особенно тяжелая обстановка создалась минувшей осенью, к началу зимовки скота. Не хватало кормов, многие доярки халатно относились к своим обязанностям. Поставили вопрос на рассмотрение бюро райкома. В делах разобрались детально, и всех виновников такого плачевного положения, что называется, на чистую воду вывели. Но наказывать не стали никого. Обстоятельно обсудили, какими мерами можно поправить дела. Бюро рекомендовало изменить порядок оплаты труда животноводов, активизировать работу партийных групп на фермах. В колхоз выехали вместе с работниками райкома специалисты сельхозуправления, чтобы на месте оказать помощь. И положение на фермах стало заметно улучшаться. Животноводы успешно провели зимовку скота. Сейчас колхоз «Победа» сдает государству самое качественное молоко. Только за пять месяцев животноводы получили от молзавода 800 рублей премиальной надбавки.

Хочется особо рассказать об опыте организации и оплаты труда доярок в этом хозяйстве. Здесь каждой доярке вручили лицевые счета. В маленьких книжечках указывается задание на каждый месяц и результаты выполнения его. Один раз в декаду колхозный зоотехник т. Вахметьева проверяет качество продукции, полученной дояркой, и заносит результаты в лицевой счет. Затем по итогам месяца дается общая оценка работы. Работникам гурта, занявшим первое место, вручается переходящее знамя колхоза, а дояркам за качество молока доплачивается до 20 процентов к основному заработку. При этом учитывается и кислотность, и чистота, и жирность молока.

На примере колхоза «Победа» мы еще раз убедились, что не в «накачках», а прежде всего в деловой помощи нуждаются наши партийные и хозяйственные кадры.

Правильный, на мой взгляд, путь к улучшению идеологической работы среди хлеборобов нашел отдел пропаганды и агитации райкома. После того, как бюро обсудит деятельность той или иной парторганизации, работники отдела выезжают на место и вместе с парткомом организуют выполнение решения бюро. В совхозе «Мельковский», совхозе имени XX партс'езда после таких посещений заметно улучшилась работа лекторских групп и агитколлективов, возобновилась деятельность товарищеских судов, женсоветов, родительских комитетов и других общественных организаций.

Уже давно мы устранили институт уполномоченных. Даже нынешней весной, когда отдельные члены райкома сомневались в правильности такой линии, расчет на инициативу первичных организаций оправдал себя. Мы убедились, что районному активу не следует ходить за руководителями хозяйств и подгонять их. Надо постоянно и целеустремленно заботиться об укреплении партийных организаций, особенно партийных групп. Работа эта нелегкая, требует большого умения и настойчивости, но она необходима и, в конечном счете, весьма эффективна.

Сельские парторганизации — боевой авангард земледельцев. Только укрепляя их, можно успешно справиться с задачами, поставленными перед тружениками села XXIII с'ездом партии.

А. ФИЛЮШКИН,
секретарь
Ленинск-Кузнецкого райкома КПСС.

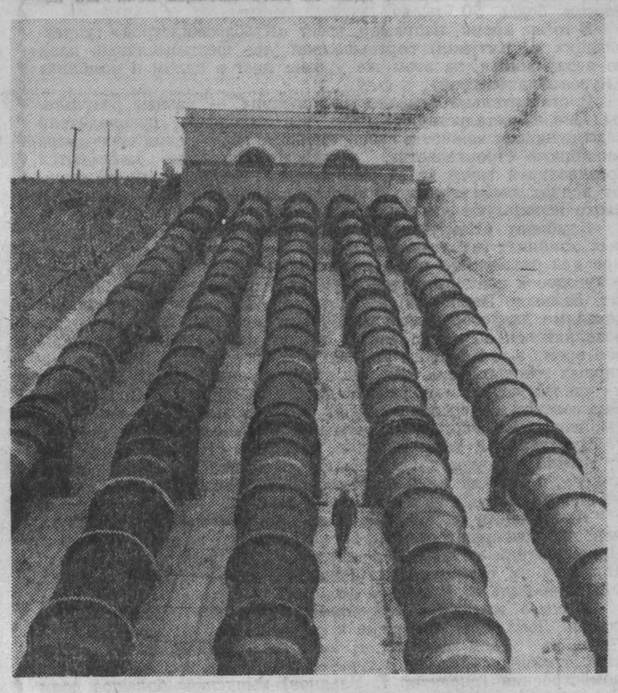

● На Навашинском судостроительном заводе построен самый крупный в мире речной теплоход. Его грузопод'емность — 10 тысяч тонн — в два раза больше теплохода типа «Волго-Дон». Судно имеет два корпуса, сцепляемых специальным устройством. Обслуживает корабль команда из 21 человека.

7 июня судно отправилось на испытания в Горьковское море.

Новому теплоходу присвоено имя XXIII с'езда КПСС.

НА СНИМКЕ: самый крупный в мире речной теплоход «XXIII с'езд КПСС».

Телефото **В. Войтенко.**

● *ТАШКЕНТ СЕГОДНЯ. В палаточных городках работают почтовые отделения связи.*

НА СНИМКЕ: 91-е почтовое отделение связи на Чимкентской улице.

Фото **Р. Шамсутдинова.**

● РОСТОВСКАЯ ОБЛАСТЬ. В Мартыновском районе вступила в строй крупная насосная станция, проектная мощность которой превышает 100 тысяч кубических метров воды в час. Станция подает воду из Донского магистрального канала в Верхне-Сальский. Максимальная высота под'ема 17 метров.

Ввод в эксплуатацию станции позволит оросить в восточных районах области более 65 тысяч гектаров земель. Первая очередь оросительной системы уже действует. Хозяйства приступили к поливу полей.

НА СНИМКЕ: напорные трубопроводы, подающие воду на 17-метровую высоту из Донского магистрального канала в Верхне-Сальский.

Фото **В. Турбина.**
Фотохроника ТАСС.

С ПОЛИЧНЫМ

ЗА ПРЕСТУПЛЕНИЕМ должно неотвратимо следовать наказание. А если преступника ловят с поличным и не наказывают — он наглеет. Этот всем известный теоретический тезис часто подтверждает практика. К ней мы и обратимся.

Житель села Аждендарово Ленинск-Кузнецкого района Егор Васильевич Власов не работал, хотя с хлеба на квас не перебивался. Любил Власов рыбку: тугих чебаков и ельцов, огромных зубастых щук, окуней-горбачей, одетых в полосатые пижамы.

На селе говорили: не чист на руку Власов, браконьерствует на реке. Но разве разговоры к делу пришьешь? Мало ли о чем судачат люди.

Но, видно, недаром есть у нас пословица о веревке и конце. Так вот, в 1961 году егерь Гущин повстречал на одной из речушек Власова. Тот вытаскивал сеть, плотно набитую рыбой. Власов не убежал от инспектора, отдал сеть и с готовностью отвечал на все вопросы. И только вместо правильного отчества окрестил себя... Викторовичем. Так, на всякий случай. Егерь Гущин ему поверил, со слов составил акт.

Госинспекция рыбоохраны послала документы, изобличающие злостного браконьера, в народный суд Ленинск-Кузнецкого района. Оттуда ответ: «Е. В Власов в селе Аждендарово не проживает, дело прекращено». Такую справку представили суду из сельсовета. Правда, там знали, что живет в селе Власов и на глазах у всех браконьерствует. Но раз отчество в бумаге другое — разбираться не стали, а подмахнули в район ответ.

И еще четыре раза состоялось «свидание» Власова с егерями и инспекторами. И все они (по одному в каждом году) заканчивались примерно одинаково. Причем пользовался Власов одним и тем же приемом, называя вымышленное отчество. А в результате все усилия работников Кемеровской госинспекции рыбоохраны оставались тщетными. Браконьер уходил сухим из воды. Только один раз Власову пришлось разориться на 10 рублей, заплатив штраф по решению суда. А вот сколько он за эти пять лет взял рыбы, какие денежки получил от ее продажи — попробуй посчитай!

В этом году насторожились работники госинспекции рыбоохраны. Листая старые дела, они обратили внимание, что один и тот же Егор Власов, но с разными отчествами, постоянно нарушает закон об отлове рыбы. В госинспекции решили вывести браконьера на чистую воду. И вот инспектор А. Паненко несколько дней колесит по речкам и речушкам в районе села Аждендарово. На одной из них и состоялась последняя встреча с Власовым, когда тот преспокойно вытаскивал браконьерскую снасть. Но на этот раз в протокол записали его настоящее отчество и приложили акт о том, что только за один прием Власов выловил более центнера рыбы. Так что теперь есть все основания ожидать, что за преступлением последует, наконец, наказание.

Точно так же с протокольной точностью отмечены шаги еще трех браконьеров Рабочие прокопьевской шахты «Маганак» В. П. и С. П. Пузиковы, И. А. Клыков прибыли на Чумыш с солидными снастями — бреднем и аммонитом. От взрыва одного патрона аммонита река на сотни метров стала мертвой.

Материалы на Власова, Пузиковых и Клыкова переданы в народный суд.

В. МОИСЕЕВ.

ЭКОНОМИКА — ДЕЛО ИНЖЕНЕРНОЕ

ОДНАЖДЫ на балансовой комиссии мы заслушивали одного руководящего инженера. От него ждали анализа экономики третьего района шахты. Но ответственный товарищ, краснея, не смог об'яснить, какие статьи расхода «подвели» себестоимость продукции.

Подобных примеров можно привести немало. Учет, контроль, экономический анализ еще не стали повседневными обязанностями специалистов. Говорят, что инженер — проводник технического прогресса. А ведь отсутствие у инженеров экономического мышления отрицательно сказывается и на их деятельности сугубо технического характера. Сколько в свое время было возражений по поводу внедрения металлокрепи. Многие уверяли: «Не пойдет». Дело прибыльное, но никто из противников металлокрепи не посчитал эту выгоду, и поэтому даже не пытались на участках провести эксперимент. Другой характерный пример. При проходке конвейерных и вентиляционных штреков глубину вруба привыкли делать однометровой. А почему? Никому и в голову не приходила простая мысль: глубину увеличить на тридцать—пятьдесят сантиметров. На каждых ста метрах выработки экономятся девять кубометров леса...

Перед нами встала задача: ликвидировать экономический пробел в знаниях инженеров, научить их хозяйствовать. Первый толчок нам дал пример горняков шахты «Красный углекоп». Мы тоже решили завести на добычных участках ежедневный учет расхода фонда заработной платы, лесных материалов, взрывчатых веществ. Все — от горного мастера до начальника участка — стали учиться сами и учить других бережно расходовать материальные средства. Вскоре участки погравили свои дела. На пятнадцатом, например, стоимость тонны угля в прошлом году составляла 2 руб. 50 коп., нынче — 1 руб. 98 коп. А главное — люди стали считать, беречь каждый кубометр древесины, каждый килограмм взрывчатки. Раньше при погашении подготовительных выработок лес оставляли в завале. Сейчас в мехцехе шахты изготовили пилорамочный станок, спустили его в шахту и производят разделку леса из погашаемых выработок.

В дальнейшем мы думаем еще более углубить хозрасчет и планировать участкам не только материалы и фонд заработной платы, но и те расходы, которые прежде учитывались только в общешахтной себестоимости. Полный участковый хозрасчет повысит ответственность руководителей, усилит хозяйственную инициативу коллектива.

Чтобы инженеры занимались экономикой квалифицированно, со знанием дела, провели своего рода специализацию. Например, заместитель главного инженера т. Шершов следит за использованием лесных материалов, начальник вентиляции т. Бабиенко отвечает за рациональное использование вентиляционных труб и приборов и т. д. А затем, когда наступает день экономики, который мы проводим раз в месяц, перед всем коллективом шахты инженеры отчитываются за «подконтрольную» им область производства. Примечательно, что специалисты не только называют причины перерасхода, но и предлагают конкретные профилактические меры. А это уже требует от них кропотливого исследования, творческого поиска.

Вот у меня в блокноте есть такая запись: «Произведена проверка использования автомашин по вывозке породы с обогатительной фабрики. По ее результатам проведено совещание с руководителями транспорта, горными мастерами и рабочими, занятыми на вывозке породы. Совещание изменило порядок учета вывозимого груза».

А история записи такова. Как-то начальник транспортного отдела т. Фатеев встревожился — увеличились расходы по вывозке породы, хотя производительность фабрики осталась прежней. Было решено проанализировать порядок отгрузки и вывозки, провести хронометраж. Выяснилось, что в среднем машины не догружали на триста килограммов, тогда как в путевых листах отмечали полный груз. Фиктивные тонны обходились в «копеечку». Этот недостаток был вскоре устранен.

Подобных примеров много. Экономика стала ориентиром в работе инженеров. Именно для улучшения экономических показателей сейчас, например, шахтой взят курс на концентрацию подготовительных и очистных забоев. Дело стоящее, прибыльное.

В заключение хотелось бы сказать об экономической подготовке специалистов в широком масштабе. Самое многочисленное звено — младшие руководители, горные мастера — повышает свои знания без отрыва от производства. Проку от подобных курсов мало. И не потому, что организация учебы плоха. Лекторы квалифицированные, и слушателей много. Но наработавшиеся за день люди не в состоянии сосредоточиться на занятиях. К тому же многие мастера учатся одновременно и в сети политпросвещения. «Отдохнуть некогда», — часто слышишь от мастеров. И справедливо.

Хотелось бы с помощью комбината «Кузбассуголь» и треста «Осинникиуголь» организовать учебу с отрывом от производства. Так, как было сделано, скажем, для ведущих инженеров шахты. Это помогло бы и младшим руководителям по-настоящему изучить экономическую науку, применить ее непосредственно на рабочем месте и повысить экономичность работы.

В. БАЙБЕСОВ,
заместитель начальника шахты «Шушталепская-1» по экономическим вопросам.

СТИХИЯ ПОДЧИНИЛАСЬ!

В ясный солнечный день над домнами не заметишь следов дымка — печи идут ровно. Работают ритмично, высокопроизводительно. Не зная устали и выходных дней, они с каждым днем убыстряют свой бег, увеличивают выплавку металла.

А ведь недавно они не выдерживали. Стальные панцири их лопались, перегорали холодильники. Кампания между капитальными ремонтами редко превышела три года. Бывало, выходили печи из строя и аварийно, с прорывами бушующей лавины чугуна и шлака.

— Когда я работал горновым, кожухи рвались чуть ли не каждую смену, — вспоминает молодой инженер Владимир Грошин. — Таким жаром обдаст иногда, что и не убежишь. Боролись со стихией до изнеможения. Теперь работай и песни пой...

Грошин скромно умалчивает о многом. Не говорит о том, как в содружестве с другими смельчаками создавали они новую конструкцию тонкостенной домны. Поиски были долгие, упорные. Работал неутомимо, скинув тяжелую робу, часами примерялся к покоренным стальным конструкциям печей. Горновые ворчали: «Беспомощность! Столько инженеров. Подумать будто некому».

Обидно слушать. Записная книжка Владимира пестрела рисунками, заметками: «Почему такая дорогая кладка? Огнеупоры же изнашиваются стремительно. Самообман». В кусочках тугоплавкого сплава, снятого с действующих холодильников, тщательно проанализированных, он находил ответы на многие недоуменные вопросы. Конечно, толстая кладка ни к чему. Не предохраняла она от прорыва. Спасал чудодейственный материал, который доменщики называют «горнисажем». Приварившись на стыках холодильников, он и защищает стальной кожух от разрушений.

«А почему не попробовать работать на таком горнисаже вместо кладки? — размышлял Грошин. — Создать самофутерующуюся домну со специальными холодильниками?». Проштудировав горы книг, собрав данные по многим заводам, он убедился, что именно так работают. Толстая кладка быстро изнашивается, особенно у мощных печей. Советовался с опытными доменщиками — инженером Н. В. Крепышевым, профессором Б. Н. Жеребиным. Показывал свои варианты будущей новой домны. Специалисты анализировали диаграммы износа кладки, спорили, изменяли эскизы.

Как всегда, нашлись и противники. «Взорвете... Загубите домны», — говорили одни. «Закозлите», — предупреждали другие. Опасения основательные. Доменная печь — агрегат особенный: сложный, ответственный. Как же быть? Снова считали, прогеряли. В творческий коллектив влился талантливый конструктор — доменщик Б. С. Березкин, лауреат Государственной премии — появились новые варианты.

Изменяли толщину кладки. Придумывали конструкции холодильников. Особенно много переживали за холодильники. Будут ли надежными и долговечными?..

— И все же рискнули, остановились на самом тонкостенном, самофутерующем варианте, — рассказывает В. Грошин.

Это была революция в доменном производстве. Все ждали первые результаты работы новой тонкостенной печи со специальными ребристыми холодильниками. Прошли месяцы. Домна показала отличные результаты.

Производительность выросла сразу на три процента, потом — на пять... Снизился расход кокса. Пролетел год, другой — результаты отличные. Производительность повысилась уже на семь процентов. Самофутерующаяся печь полностью оправдала ожидания изобретателей. Ребристые холодильники удерживали огнестойкую броню горнисажа, куда более прочную и долговечную, чем огнеупорная кладка. Такие домны будут работать не меньше пяти лет без остановки.

Авторов забрасывали письмами: «Как работают домны? Поделитесь новинкой»... Узнали об этом в Москве. На комбинате к тому времени реконструировали еще две домны. Опыт кузнецких доменщиков распространяли на других металлургических заводах страны.

Скоро новинка привлекла внимание и зарубежных металлургов. Новую конструкцию кузнецкой домны купили Англия, Япония, Франция, США, ФРГ, Канада, Италия. В далекой и жаркой Индии на металлургическом заводе в Бхилаи тоже собираются реконструировать домны по кузнецким проектам. Там сегодня главным консультантом работает бывший директор КМК, Герой Социалистического Труда Борис Николаевич Жеребин, один из авторов самофутерующейся домны.

А на комбинате реконструируется по новому проекту еще одна «старушка» — домна. Она тоже даст весомый вклад.

— Сколько же кузнецкие доменщики выдадут добавочного чугуна?

— Несколько сотен тысяч тонн, — поясняет Владимир Арсентьевич Грошин, недавно назначенный главным доменщиком об'единения «Сибвостоксталь». — Целая новая печь! В будущем заработает по-новому первая домна Запсиба.

Пять лет без остановки на капитальный ремонт. Только на одной печи это сотни тысяч рублей экономии на огнеупорах и других дефицитных материалах. Общая же экономия исчисляется миллионами рублей...

Мы стоим на площадке реконструируемой домны. Здесь, на «пятачке», день и ночь кипит жаркая работа. Главный доменщик об'единения — частый гость в цехе. Какие мысли будоражат его беспокойный молодой ум?

— Вон, видите, дымок вьется? — задумчиво говорит он. — Непорядок. Стихию покорили, но не до конца.. Агломерат скоро будем сортировать. Чугун еще добавится, и расход кокса сократится. Улучшится экономика. И, самое главное, заводское небо станет чище, яснее. От этого и у людей светлее на душе.

День ясный, летний. Над домнами редкий сизоватый дымок. Хорошо: все самофутерующиеся печи работают с перевыполнением плана. И у доменщиков боевое настроение. Металла с каждым днем все больше и больше.

И. ЧИРКОВ.

г. Новокузнецк.

НЕОТЛОЖНЫЕ ЗАДАЧИ СЕЛЬСКОГО ПРОФСОЮЗА

Пленум Центрального комитета профсоюза рабочих и служащих сельского хозяйства и заготовок 21 июня обсудил практические задачи по претворению в жизнь решений майского Пленума ЦК КПСС.

Секретарь ВЦСПС, председатель ЦК профсоюза рабочих и служащих сельского хозяйства и заготовок И. Шкуратов в своем докладе отметил, что сельский профсоюз должен принять самое активное участие в наведении образцового порядка на землях колхозов и совхозов. Главное сегодня — борьба за эффективное использование каждого гектара угодий, за повышение плодородия почв.

Профсоюзным комитетам надо шире организовать в хозяйствах соревнование и взять под свой контроль сеть школ и курсов всеобуча, а также подготовку специалистов, механизаторов и мелиораторов.

Министерству мелиорации и водного хозяйства СССР в ближайшие два—три года следует обеспечить все предприятия водохозяйственного строительства и специализированные станции передвижными домами-вагонами, автоклубами, магазинами, автофургонами бытового обслуживания.

В прениях выступили председатели республиканских комитетов профсоюза: Белорусского — И. Кононович, Узбекского — И. Мухитдинов, первый заместитель министра мелиорации и водного хозяйства СССР К. Шубладзе и другие.

На пленуме выступил министр сельского хозяйства СССР В. Мацкевич.

ТАСС.

ВЕСТИ ИЗ БРАТСКИХ СТРАН

ПРИЧАЛ НА СТАЛЬНЫХ СВАЯХ

Пирс шириной в 34 метра выходит в море на 210 метров. Смонтированный на 849 стальных сваях, он обладает завидной прочностью. Каждая из свай выдерживает нагрузку в 60 тонн.

Таким будет морской причал в Сьенфуэгосе, строительство которого завершается в ближайшее время. Сейчас возводятся помещения для складов.

По проекту предусмотрены большие работы: со дна моря будет извлечено около трехсот тысяч кубометров грунта, что позволит подходить к причалу судам водоизмещением до 40 тысяч тонн.

Как нам сообщил начальник строительства Хосе Иглесиас, осуществлено свыше 60 процентов всех работ.

— Мы предполагаем, — сказал тов. Иглесиас, — закончить строительство к VII сафре, то есть к 1967 году, чтобы дать возможность отправлять сахар нашим зарубежным покупателям без лишних погрузочно-разгрузочных работ.

Мануэль БУЭНДИА,
кубинский журналист.
(АПН).

Гавана, июнь.
(По телефону).

САМЫЕ ПОПУЛЯРНЫЕ В ГДР

БЕРЛИН. (Корр. АПН). В начале этого года журнал «Фрайе вельт» — орган Общества германо - советской дружбы, провел среди своих читателей анкету: «Кто из советских киноактеров и спортсменов наиболее популярен в ГДР в 1966 году?» Редакция получила 28.236 ответов. На днях журнал подвел итоги.

Самой популярной актрисой названа Лариса Лужина за исполнение роли в телевизионном фильме «Доктор Шлютер». В ГДР она известна также по фильмам: «На семи ветрах» и «Тишина».

Лучшим актером года признан лауреат Ленинской премии Сергей Бондарчук. Он завоевал симпатии немецких зрителей проникновенным исполнением ролей в фильмах «Сережа» и «Судьба человека».

Среди советских спортсменов наибольшую популярность в ГДР имеет «золотая пара»: фигуристы Людмила Белоусова и Олег Протопопов.

Победителям конкурса были вручены почетные призы.

НОВЫЙ ТИП «ШКОДЫ»

ПРАГА. (АПН — Прагопресс). Крупнейший чехословацкий завод «Шкода» в городе Млада Болеслав приступил в этом году к выпуску новых типов легковых автомобилей на основе «Шкоды 1000 МВ». Первым поступит в продажу усовершенствованный автомобиль «Шкода 1000 МВ, модель 1966». Следующий тип, «Шкода МВ де люкс», будет отличаться более изящной формой, обладать лучшими ходовыми качествами.

Новые автомобили в этом году будут демонстрироваться в автосалонах Парижа, Брюсселя, Женевы, Белграда, Лондона, Барселоны, а также на международных выставках и ярмарках.

КАЖДЫЙ ТРЕТИЙ — ВКЛАДЧИК СБЕРКАССЫ

БУХАРЕСТ. (АПН — Аджерпресс). Число вкладчиков в сберегательных кассах Румынии по сравнению с 1959 годом возросло в семь раз. По данным на второй квартал текущего года, в стране насчитывается шесть миллионов вкладчиков, то есть каждый третий взрослый житель республики.

Рост вкладов в сберегательных кассах — наглядное свидетельство улучшения благосостояния городского и сельского населения СРР. В последнее время появились интересные формы вкладов — специальные целевые сберегательные книжки, куда трудящиеся вносят сбережения для покупки автомашины, строительства индивидуального дома и т. д.

Юрий Двужильный

Г. Фролов

☆ ☆ ☆

Окончив десятый класс и получив аттестат отличника, Юрий решил пойти учиться не в электротехнический, а в институт инженеров Гражданского воздушного флота на факультет аэродромного строительства.

Вот что он пишет в это время своему другу А. Рафаловичу в Москву:

«...школу я закончил на «отлично» и поступил не в электротехнический, а в институт ГВФ. Занятия идут своим чередом. Занимаюсь также физкультурой, состою в школе гимнастов, в легкоатлетической и волейбольной секциях, в планерной и парашютной школах.

Приходится много заниматься с чертежами, уже сдал три листа по восемь чертежей каждый, принялся за четвертый...».

В другом письме, своей сестре, он писал:

«Здравствуй, Нинушк! Удивляюсь, почему нет от вас писем. Ведь мне очень интересно знать, как вы там живете, как Сашунька, ходит ли он в детсад, чем интересуется?

У меня почти все в порядке, жив, здоров. Стал агитатором, получил участок и два раза в неделю хожу проводить беседы с домохозяйками.

Вот и все мои новости. Целую всех крепко, Юра».

Не так давно мне удалось встретиться с одним из бывших студентов института инженеров ГВФ, ныне инженер-полковником Сергеем Васильевичем Дюбенко. Он учился с Юрием Двужильным в одной группе и на последних курсах жил с ним в одной комнате студенческого общежития.

Будет, пожалуй, лучше, если он сам и расскажет о Юрии, каким он его помнит, а также о своем институте.

— Наш институт находился рядом с аэродромом. Это было специально построенное здание, очень удобное для учебы и отдыха. В каждой комнате жили по три—четыре студента.

У нас было четыре факультета: инженерно-механический, спецоборудования, аэрогидропортостроения и инженерно-экономический.

День наш строился так: утром под'ем, физзарядка, а после завтрака общее построение. Командиры отделений докладывали старшине курса о наличии студентов, а тот — начальнику факультета. Потом расходились на занятия в классы, лаборатории, мастерские. Почти каждый вечер в нашем клубе было кино, приезжали артисты, особенно часто бывала Любовь Орлова. Студенты могли уезжать в город, если надо, оставаться там ночевать. Но об этом они должны были ставить в известность командира отделения и утром не опаздывать на общее построение перед занятиями.

Каким был Юрий? Немного выше среднего роста, крепкий, широкоплечий. Очень много читал, иногда даже на лекциях, пристроившись где-нибудь на галерке. Почти никогда не расставался с фотоаппаратом, и те фотокарточки, которые сохранились у меня со студенческой поры, сделаны им.

С друзьями был прост и очень заботлив. Помню такой случай. Это было уже после финской кампании, когда мы поселились с ним в одной комнате. У меня был сложный чертеж, над которым я работал почти целый день, стараясь забыть о еде. Дело в том, что я не рассчитал, и до стипендии у меня не хватило денег. В этот день Юра был в городе и вернулся лишь вечером. Молча разделся и, развернув пакет, поставил на стол большой торт, прямо на мой еще не просохший чертеж. Видимо, второпях Юрий его не заметил... Ну, конечно, торт мы тут же с'ели, а чертеж пришлось делать снова. Юрий помогал мне.

Юрий никогда не кривил душой и терпеть не мог лжи, даже в мелочах. Всегда мог постоять за себя, а надо — и за друга.

Учился Юрий хорошо, но неровно, бывали и срывы. Но он мог быстро наверстать упущенное, а главное — на практических занятиях не боялся черновой работы, старался до всего докопаться сам, как говорится, пощупать своими руками. Вот за эту дотошность и любили его преподаватели.

Мы особенно подружились с Юрием во время войны с белофиннами. Помню, когда начались бои, мы горячо их обсуждали, спорили. Газеты были нарасхват, мы все время ждали новых сообщений.

В январе построили наш курс и об'явили, что студенты, которые хорошо ходят на лыжах, могут записаться в лыжный батальон добровольцами. Желающие должны были выйти из строя. И первым вышел Юрий, который в общем-то был неважным лыжником. И настоял, чтобы его послали на фронт. Я пошел вместе с ним... Правда, воевать вместе нам не пришлось.

А вот как об этом пишет сам Юрий в письме своей сестре:

«Здравствуй, Нинушк! Пока с институтом временно покончено — отправляюсь громить белофиннов в комсомольском ударном взводе. Пока стоим в Ленинграде, получаем обмундирование и военные навыки»...

А в следующем письме, написанном карандашом и торопливым почерком, читаю:

«Здравствуй, Нинуша! Вот уже скоро месяц, как я нахожусь на фронте. Сейчас почти на всех участках наши войска перешли в наступление. Я в пулеметной роте, во взводе станковых пулеметов — пулеметчик первый номер... Мой адрес: «Действующая Красная Армия, почтовая станция 470-98, отдельный лыжный батальон...».

Еще в одном письме с фронта он писал:

«Недавно, Нинуша, ходили в разведку ночью. Наша задача была разведать огневые точки врага боем. Я расстался со своим станковым пулеметом и взял ручной... Было довольно жутковато — лед под тобой трещит, над головой свистят пули. Но, Нинуша, меня пули обходили, и только две попали в саперную лопатку, которая стояла слева от меня для защиты головы. Нинуша, можешь быть спокойна за меня, меня пули не берут. Не знаю, дадут ли что-нибудь мне или нет, но командир роты представил меня к правительственной награде за эту разведку. Но ты пока воздержись рассказывать об этом кому-нибудь...».

А 31 мая Юрий писал сестре:

«...Нинушка, у меня большая радость — 14 мая в Доме Красной Армии (Ленинград) Михаил Иванович Калинин вручил мне орден Красного Знамени. Так что я теперь стал орденоносцем. Посылаю тебе последнюю свою фотографию...».

О том, как Юрию Двужильному был вручен орден, любопытную историю рассказал Сергей Васильевич Дюбенко:

— Всех студентов нашего института, награжденных за участие в боях с белофиннами, вызвали в Москву за получением наград. Мы стали собираться в дорогу, и в это время Юрий сказал:

«Ребята, в Москву я с вами не поеду. Сейчас в Ленинграде Михаил Иванович Калинин, и я могу получить орден из его рук».

Мы, конечно, не очень верили, что все это ему удастся, и уехали в Москву без него. Когда вернулись, у Юрия на груди был уже орден.

А добился он этого так: пошел в штаб Ленинградского военного округа и попросил там, чтобы орден Красного Знамени вручил ему лично Михаил Иванович Калинин.

Просьба, конечно, была не совсем обычная, да и связана с определенными трудностями: ведь орден и все документы к нему были в Москве, куда поехали друзья Юрия. Но, видимо, он сумел убедить начальника штаба округа, что для него это очень важно — получить орден из рук Михаила Ивановича, и тот распорядился сделать так, как просил Юрий. Из штаба позвонили в Москву и на следующий день орден и все документы к нему были уже в Ленинграде.

☆ ☆ ☆

Мне, конечно, хотелось узнать более подробно, за что Юрий Двужильный был награжден орденом Красного Знамени. Ведь это — очень высокая боевая награда, и чтобы получить ее, нужно было не просто отличиться в бою, а совершить подвиг.

(Продолжение.
Начало в номере за 22 июня с. г.).

(Продолжение следует).

МЕЖДУНАРОДНАЯ ЖИЗНЬ

ЕСТЬ ТРАДИЦИИ У НАШЕЙ ДРУЖБЫ!

СЛЕДУЕТ ли пространно рассказывать о том, какие прочные и давние связи существуют между нашей страной и Францией в области культуры и которые особенно окрепли в последние годы? Выставки шедевров живописи — французской в Москве, сокровищ «Эрмитажа» и других наших музеев в Париже и Лионе, гастроли наших выдающихся исполнителей и целых театральных коллективов, побратимство Ниццы и Ялты, Москвы и Парижа и других советских и французских городов — все это рождено устоявшимися традициями дружбы народов двух стран. Дружба эта скреплена совместно пролитой кровью в сражениях с гитлеровскими захватчиками наших летчиков и летчиков эскадрильи «Нормандия—Неман». Для меня, литератора, который много раз бывал во Франции, особенно приятно то, что сбываются мечты Анатоля Франса и Анри Барбюса и отношения Франции с Советским Союзом в наши дни укрепляются.

Об'ясняется это прежде всего совпадением интересов обеих стран по некоторым важным вопросам международного значения. А сотрудничество двух стран укрепляет безопасность в Европе.

Во все времена своей бурной истории Франция, ее народ находили в себе силы принимать мудрые и благородные решения. В черные дни оккупации его родины гитлеровскими извергами французский народ с презрением отверг компромиссы, или, вернее говоря, предательство коллаборационистов, и избрал трудный, но благородный путь Сопротивления, защитив честь и достоинство своей родины. И то, что рядом с французами геройски сражались бежавшие из лагерей уничтожения советские воины, — еще один наглядный пример наших дружественных связей с французским народом.

В Париже и других французских городах большую и нужную работу ведет общество «Франция—СССР». Как член его правления могу удостоверить, что и наше общество «СССР — Франция», членами которого состоят не только отдельные лица — литераторы, художники, ученые, — но и целые коллективы заводов, научных учреждений, активно работает в области распространения в нашей стране познаний о Франции и ее культуре. Напомню хотя бы о литературных вечерах, посвященных французским писателям не только давнего прошлого, как, например, аббату Прево, автору «Манон Леско», но и нашему современнику Роже Мартен дю Гару.

Все, о чем я говорю, убеждает в том, что президент Французской Республики будет доброжелательно, по всем традициям нашего национального гостеприимства, встречен на советской земле.

Л. НИКУЛИН.
(АПН).

- **УКРЕПЛЯЮТСЯ ОТНОШЕНИЯ ФРАНЦИИ и СССР**
- *КЛАССОВЫЕ БИТВЫ В СТРАНАХ КАПИТАЛА*
- **ТРАГЕДИЯ ШАХТЕРСКОГО ГОРОДА**
- **АГРЕССИВНЫЙ ДУХ БУНДЕСВЕРА**

МОНТЕРО НА СВОБОДЕ

ПАРИЖ, 21 июня. (ТАСС). Франкистские власти после долгих проволочек, наконец, освободили из заключения одного из ветеранов коммунистического и рабочего движения Испании, члена Исполнительного комитета ЦК Коммунистической партии Испании Симона Санчеса Монтеро. Они сделали это под давлением международного общественного мнения. По сведениям, полученным из Мадрида, сообщает сегодня французское информационное агентство ЮФИ, власти Испании отменили дискриминационные меры, в силу которых Монтеро продолжал томиться в застенках после истечения срока, дающего право на условное освобождение по официальным франкистским законам. Борьба демократической общественности Испании и солидарность трудящихся всего мира заставила правительство Франко отступить.

ВСЕ ПОЛНОМОЧИЯ ПЕРЕДАНЫ СУХАРТО

ЛОНДОН, 21 июня. (ТАСС). Временный народный консультативный конгресс Индонезии утвердил сегодня генерал-лейтенанта Сухарто главой исполнительной власти в стране, передает из Джакарты корреспондент агентства Рейтер.

ИНОСТРАННАЯ ПЕЧАТЬ О ВИЗИТЕ ДЕ ГОЛЛЯ В СССР

Мировая печать проявляет исключительный интерес к визиту в СССР Президента Франции де Голля. Сегодняшняя французская газета «Пари-Жур» поместила крупными русскими буквами через всю страницу: «Дружба —дружба». Газеты Франции посвящают целые страницы приему, оказанному де Голлю в Москве, и называют его триумфальным. Американские дипломатические круги, пишет в этой газете Женевьева Табуи, в первый же день приезда генерала де Голля в Москву признали, что все меры, принятые с целью «умалить» международное значение франко-советских переговоров, потерпели провал. Визит Президента Франции является сегодня основной международной темой английских газет, которые подчеркивают теплый прием, оказанный ему в Москве. «Дейли скетч» приходит к выводу, что Англия должна последовать примеру де Голля, порвать с США, проводить независимую политику. «Когда же Великобритания последует его примеру?» — спрашивает газета.

Японская газета «Иомиури» сообщает о визите де Голля под заголовком: «Главы двух государств горячо приветствовали друг друга. Они выразили намерение обеспечить безопасность в Европе».

Многие политические наблюдатели, указывает египетская газета «Аль-Ахрам», рассматривают этот визит как наиболее важный дипломатический визит в послевоенном мире. Повышенный интерес, который проявляют к нему Вашингтон и Бонн, продолжает газета, об'ясняется тем, что он имеет место, когда противоречия по вопросу о НАТО между Францией и ее западными союзниками достигли кульминационной точки.

Одно из важнейших дипломатических событий со времени окончания второй мировой войны — так расценивает визит де Голля алжирская «Эль-Муджахид».

Визит де Голля, пишет польская газета «Жолнеж вольности», является свидетельством позитивных изменений, происходящих на Европейском континенте.

(ТАСС).

В СОВЕТЕ БЕЗОПАСНОСТИ

НЬЮ-ЙОРК, 22 июня. (ТАСС). Совет Безопасности единогласно одобрил резолюцию, рекомендующую Генеральной Ассамблее ООН принять Гвиану в члены этой организации. Гвиана станет 118 членом ООН, если она будет принята в эту организацию на предстоящей XXI сессии Генеральной Ассамблеи.

БОРЬБА ПРОДОЛЖАЕТСЯ

АНГЛИЯ

«Мы требуем 40-часовой рабочей недели!». С такими плакатами встретили бастующие моряки торгового флота руководителей своего профсоюза, когда они прибыли в официальную резиденцию премьер-министра, куда их пригласили для встречи с Г. Вильсоном.

Во время этих переговоров с руководителями национального профсоюза моряков премьер-министр, как сообщает печать, вновь настаивал, чтобы моряки вернулись на работу.

После переговоров в резиденции премьер-министра состоялось заседание исполнительного комитета национального профсоюза моряков. Исполком единогласно принял резолюцию о продолжении забастовки.

АРГЕНТИНА

Продолжается всеобщая забастовка работников речного и морского флота Аргентины, требующих повышения заработной платы. В результате забастовки парализовано движение пассажирских и грузовых судов.

ЧИЛИ

Чилийские учителя продолжают упорную борьбу за улучшение своего материального положения и условий труда. Об'явленная федерацией учителей Чили 48-часовая забастовка в защиту своих жизненных прав приняла национальный характер. В Сантьяго бастуют восемь тысяч преподавателей начальных и средних школ, а также специальных технических учебных заведений. К забастовке присоединились работники просвещения Антофагасты, Консепсьона, Вальпарайсо и других городов страны.

ГРЕЦИЯ

По всей Греции продолжается забастовка служащих четырех крупнейших греческих банков. Бастующие требуют отмены одного из пунктов правительственного законопроекта, запрещающего прием на работу нового персонала. Это же требование выдвигают служащие греческой организации телефона и телеграфа, а также государственной электрической компании.

ШОТЛАНДИЯ

Ежегодная конференция шотландского отделения национального профсоюза горняков, закончившаяся в Инвернессе, единодушно приняла резолюцию с требованием значительно повысить заработную плату трудящимся угольной промышленности.

Ввиду низких заработков каждую неделю с предприятий угольной промышленности уходят свыше тысячи человек.

(ТАСС).

В БИБЛИОТЕКЕ БУНДЕСВЕРА

Агентство печати Новости (АПН) предлагает вниманию читателей сокращенный перевод статьи журналиста Х. Б. Ладера о насаждении нацистского духа в бундесвере, опубликованной в газете «Трибюне» (ГДР).

Трудно поверить своим глазам и ушам, если начнешь ближе знакомиться с процессом подготовки кадров бундесвера. В лекционных залах и на инспекционных совещаниях (например, в офицерских училищах сухопутных войск в Ганновере, Гамбурге, Мюнхене, военно-воздушных сил в Нойбиберге, военно-морского флота в Фленсбурге-Мюрвике) проводятся специальные семинары, посвященные Гитлеру. Отдельными офицерами подготавливаются рефераты, восхваляющие фашистскую диктатуру. Им «специально для использования» указывается нацистская литература. И все это делается для так называемого обучения будущих войсковых командиров бундесвера. Ниже мы приводим некоторые темы рефератов в этих офицерских школах и используемую для них литературу. «Цель и задачи воспитания национал-социалистской молодежи», источник: Гитлер «Майн кампф». «Развитие гитлеровской молодежи», литературные источники: Ганс Вольц «История национал-социалистской партии», Берлин, год издания 1943-й. «Прохождение службы в «Гитлерюгенд», литература: Рандель, «Долг молодежи, настольная книга нацистской молодежи», год издания 1943-й, Берлин и т. д.

Гитлер восхваляется не только в училищах бундесвера, но в равной степени и в войсковых соединениях.

Бавария 1966 года. Здесь, в городе Лайнеке, превозносится превосходство танков, воздается хвала бронетанковому батальону бундесвера номер 125, оснащенному 155-миллиметровыми гаубицами с термоядерными снарядами. Батальону ставится задача подготавливать удар в соответствии со «стратегией выдвинутых вперед рубежей» в районе границ ГДР и ЧССР.

В этом баварском городке пускается в ход и духовное оружие для осуществления агрессивных планов. Для этого используется войсковая библиотечка батальона № 125, изобилующая фашистско-милитаристской литературой. Ее содержание вдалбливается в головы бундесверовских солдат как в часы службы, так и в свободное время.

На столах и полках войсковой библиотечки, к сожалению, не только здесь, в Баварии, можно видеть книжки, на ярких обложках которых красуются фашисты, военные преступники. Например, книги эсэсовца Герберта О. Гилле «Войска СС в иллюстрациях» и «Кавалеры рыцарских крестов войск СС». Далее серия: «Книжка солдата почтой», в которой собрано «самое ценное, что нужно военнослужащим нашего бундесвера», например, «Гитлер — военный фюрер» Р. Е. Шрамма, «Десять лет и двадцать дней» Карла Деница и т. д.

Издательство «Кобургер ферлаг» рекомендует своим заказчикам и читателям бундесвера... «правдивую жизнь» военного преступника Кессельринга и книгу «Муссолини». Издательство И. Ф. Лемана в Мюнхене предлагает книгу, в которой на первом плане выступают палачи генерала СС Райнефарта, отличившихся своей жестокостью в Варшаве.

Не менее «содержательны» рецензии на книги в боннском ежемесячном журнале «Военная подготовка», где с большой наглостью бундесверу предлагается фашистский опыт ведения войны...

В октябре 1965 года федеральное министерство обороны выпустило официальный циркуляр, в котором доброжелательно говорится о службе в бундесвере бывших эсэсовцев. Фактически в каждой роте бывшие служаки войск СС используются для насаждения духа агрессии. В это же время офицерским кадрам доверительно было разрешено вывешивать портреты «выдающихся военачальников» времен второй мировой войны, «украшенных» орденами третьего рейха.

Это означало не что иное, как легализацию свастики во всех казармах, размещениях рот и других служебных помещениях бундесвера. Не случайно гитлеровские генералы с их «орденами» преподносятся солдатам бундесвера как образцы воинской доблести. Так оправдывается и восхваляется военная политика третьего рейха. Так воспитывается агрессивный дух бундесвера.

НА ВЫСТАВКЕ ТОВАРОВ НАРОДНОГО ПОТРЕБЛЕНИЯ

ЧССР. В Брно открыта выставка товаров народного потребления «Брно-66». Она расположена на территории, где обычно проходят традиционные международные ярмарки машиностроения. В выставке принимают участие многие предприятия и торговые организации Чехословакии. Посетители могут не только ознакомиться с представленными экспонатами, но и купить понравившиеся им текстильные товары, одежду, мебель и другие изделия. На выставке проходят дни отдельных областей ЧССР, встречи специалистов. Богатые коллекции товаров, которые будут выпускаться в 1967 году, демонстрации моделей одежды знакомят посетителей с перспективами развития отраслей промышленности, производящих товары широкого потребления.

НА СНИМКЕ: на территории выставки.

Фотохроника ТАСС.

ВСТРЕЧА С ГРИГОМ

ТЕАТР

ОБЛАСТНОЙ театр народного творчества профсоюзов Кузбасса показал сорок первую программу. Это был балет Э. Грига «Пер Гюнт» народного театра балета кузнецких металлургов.

Прежде чем говорить о спектакле, хочется несколько слов сказать о музыке Грига к драматической поэме Г. Ибсена «Пер Гюнт». Пронизанная глубокой, светлой лирикой, она рисует картины северной природы, воссоздает народные предания и обычаи. Горячая любовь к родной Норвегии, наполняющая мелодии Грига, вызывала у современников восхищение и огромное уважение к композитору.

Большой человеческой красотой овеян образ Сольвейг, преданно и беззаветно любившей Пер Гюнта. Ее песня и колыбельная принадлежат к жемчужинам не только норвежского, но и мирового музыкального искусства.

И вот танцовщикам из народного театра балета предстояло сделать эту музыку зримой. Первый акт. Крестьянская девушка Ингрид, любящая весельчака и балагура Пер Гюнта, прибегает, чтобы рассказать, что ее выдают за нелюбимого. Т. Михайличенко, танцующей Ингрид, удается передать и ее нежелание идти за Мас Мона и горе от разлуки с любимым.

Следуют картины брачного пира. Небольшую роль Мас Мона хорошо проводит В. Сергеев. Он живет в образе, передавая и растерянность, и негодование крестьянского парня, оставшегося в глупом положении на собственной свадьбе.

И вот появляется Сольвейг, которую танцует заслуженный работник культуры РСФСР В. Барадулина. Мы видим смущающуюся, угловатую полудевушку-полуподростка. Вначале так и хочется сказать: ну что в этой большеротой, большеглазой девчушке нашел красавец Пер Гюнт, которого с экспрессией, темпераментно танцует В. Тарасов. Ингрид — земная, в ней жизнь ощущаешь, а это что-то эфемерное.

Но вот начинается второй акт. В горы к Пер Гюнту приходит Сольвейг, полюбившая, расцветшая от любви. Звучит знаменитая песня Сольвейг. Как выразительны движения балерины, как хорошо она дает почувствовать глубину любви Сольвейг!

Но спектакль не получился бы, если бы в нем не было такого дружного ансамбля, если бы не исполнялись так зажигающе танцы Анитры Л. Пеньковой и доврской девы Л. Илюшиной. если бы не было такого темпераментного Пера Гюнта, если бы не танцевал с таким увлечением каждый участник кордебалета. Успеху спектакля способствовали аккомпанемент симфонического оркестра под управлением В. Шестопалова и декорации, сделанные художником З. Лейзеруком.

В. ВЛАДИМИРОВА.

НА СНИМКЕ: сцена из балета «Пер Гюнт».

Заслуженная НАГРАДА

У нас в коллективе большая радость. На днях награжден значком «Отличник здравоохранения» человек, которому мы все благодарны за его глубокие знания, за бесценную помощь, за доброе, чуткое сердце и отличный характер. Екатерина Георгиевна Титова — кандидат медицинских наук, и. о. доцента Кемеровского медицинского института. Много лет она связана с нашим коллективом: была врачом, отсюда ушла в институт, защитила диссертацию, но никогда не теряла и не теряет с нами связи.

Буквально на зов каждого работника откликается Екатерина Георгиевна. Человек богатого практического опыта, отличных теоретических знаний, она каждому готова помочь советом и делом. А вопросов в нашей работе возникает немало, и безотказные консультации внимательного специалиста трудно переоценить. Трудно сказать, сколько на счету этой доброй женщины спасенных жизней, сколько живет в Кемерове и в городах области людей, благодарных ей за радость материнства, за семейное счастье. В особо трудных случаях Екатерина Георгиевна оказывается и в Рудничном районе, и на Южном поселке, и в Кировском районе. Ее знания, ее умение помочь в экстренном случае нужны всюду.

Екатерина Георгиевна прекрасно владеет всеми приемами оперативных вмешательств. Мы с большой радостью узнали о награде Е. Г. Титовой и с удовольствием поздравляем ее. Пусть узнают об этом из газеты люди, благодарные ей за свое здоровье, а подчас и за жизнь. И пусть порадуются заслуженной награде хорошего врача, способного ученого, отличного человека.

По поручению коллектива Кемеровского родильного дома № 1: **П. КУСАНИНА**, начальник медицинской части; **И. САЗАНЦОВА**, и. о. секретаря партийной организации; **А. БЕЛОВА**, председатель местного комитета.

ДНИ ПИОНЕРСКОГО СЛЕТА

ПЯТЫЙ Всекузбасский слет юных ленинцев открылся в Кемерове, а продолжался в Под'яякове, в прибрежном бору. Обширна и разнообразна была четырехдневная программа работы пионеров. Всех делегатов распределили по шести секциям. Участникам слета предстояло провести фестиваль искусства, туристскую эстафету, операцию «4С», пресс-конференцию следопытов Октября с Героями Советского Союза, манифестацию «Нам нужен мир», принять участие в спортивных, стрелковых соревнованиях, военизированных играх, конкурсах.

В день искусства с утра зазвенели песни, зазвучали стихи над солнечным «Туристаном». В каждой секции прошли конкурсы на лучших юных художников, поэтов, чтецов, певцов и танцоров. Лауреатам предоставили право выступить вечером у костра. А днем к пионерам приехали гости: артисты, писатели. Ребята, волнуясь, прочитали гостям свои первые творения.

Поклонников театра увлекла своим живым, интересным рассказом о работе актера, о том, чему учит, что воспитывает в человеке театр, Л. Журавская.

У художников из секции «Юные друзья Советской Армии» был конкурс на лучший рисунок «Славная Советская Армия», у дзержинцев — на лучший рисунок из жизни чекистов.

После обеда секции продолжили подготовку к фестивалю. Юные друзья Советской Армии репетировали строевые песни, интернационалисты — песни о мире и дружбе, ребята из секции «Экспедиция по ленинским заветам» — песни о великом вожде.

Но, наверное, было бы далеко не полным представление об этих жизнерадостных мальчиках и девочках, если бы я рассказал только о первом дне их жизни в Зеленом городке у деревни Под'яково.

Да, эти ребята любят песни, шутки и смех, любят спорт и не боятся трудностей, умеют штопать, гладить и готовить обед, но, кроме того, каждый из них занят в большой и нужной работе, ставшей их любимым делом. Одни прошли по местам боевой славы, другие — по ленинским местам, третьи стали юными дзержинцами, четвертые — членами клуба интернациональной дружбы.

Я расскажу об одном из этих ребят, юном дзержинце из г. Белова, знаменосце полка Лене Батине.

Еще три года тому назад в Белове никто ничего не слышал о дзержинцах. Вечерами подростки собирались группами на улицах и в переулках, обдумывали рискованные, захватывающие своей опасностью мальчишеские планы. А утром в городе говорили о разбитых окнах, об истоптанных огородах...

Среди них был и Леня Батин, несколько раз убегавший из дому, успевший за короткую жизнь об'ездить «зайцем» многие города Союза.

Леня слышал о ребятах из клуба юных коммунаров, но, чем они занимаются, не знал: не известны они были в городе.

Да, юные коммунары были тогда в Белове. Но отряды создавались при школах как-то стихийно и, не окрепнув, быстро распадались.

Но вот как-то в школу пришел офицер запаса. Он рассказал о Ф. Э. Дзержинском, о том, что в городе создается клуб юных дзержинцев, о задачах и предстоящей работе клуба. Все заинтересовало ребят: и девиз «Будь, как Дзержинский, честным и смелым, верность Отчизне доказывай делом», и новая, необычная форма дзержинцев, и правила, которым они должны следовать.

И Леня пошел к ним. На первом с'езде дзержинцев был организован городской полк, намечена программа и принят устав. Здесь все было по-настоящему. С'езду пришли приветственные телеграммы от комитетов комсомола шахт, предприятий и организаций города, каждому отряду вручили знамя с силуэтом Ф. Э. Дзержинского. А Первого мая 1965 года полк дзержинцев открыл демонстрацию в городе. Леня Батин шел тогда впереди своего отряда из 105 человек.

А потом были операции «Сквер» и «Детская площадка», после которых в скверах и на детских площадках был наведен порядок, операция «Белая ночь», результатом которой были аккуратно побеленные ограды улиц и деревья.

Я рассказал лишь об одном делегате пионерского слета. Их 1.200. У каждого свои интересные дела, каждому есть чем поделиться с товарищами.

А. СЕМИКОВ.

Спорт

САМЫЙ ГЛУБОКОВОДНЫЙ ЧЕЛОВЕК

60 метров — на такую глубину нырнул без акваланга в Атлантическом океане близ Багамских островов 39-летний француз Жак Майоль. Это на 6 метров лучше прежнего мирового рекорда, установленного в прошлом году итальянским греком Винченцо Майоркой в Средиземном море.

Физиологи назвали тогда глубину 60 метров пределом возможности для человека с идеальными легкими и сердцем. И вот этот рубеж взят.

Рекордное погружение продолжалось 2 минуты 1 секунду.

(ТАСС).

КОМУ УЛЫБНЕТСЯ «БОГИНЯ»?

ЛОНДОН. «Каждый из 22 игроков нашей сборной получит премию в размере 1.000 фунтов стерлингов, если команда завоюет «Золотую богиню», — заявил секретарь английской футбольной ассоциации Д. Фоллоуз. — Если же англичане выйдут в финал, но проиграют, то их «гонорар» составит всего по 60 фунтов».

МАДРИД. Тренер сборной Испании Хосе Вильялонга привез своих питомцев в городок Сантьяго-де-Компостела на северное побережье страны, где сейчас льют дожди, как из ведра. Один из игроков заявил: «Вообще-то в такую погоду скучно, но, кажется, именно она делает нашего Вильялонгу счастливым». Тренер доволен, что команда готовится к чемпионату мира в «английских» условиях.

БУЭНОС-АЙРЕС. В Аргентине создана специальная организация по оказанию юридической, финансовой и всяческой другой помощи семьям игроков, которые будут участвовать в первенстве мира. Сделано это для того, чтобы футболисты, находясь в Англии, не беспокоились о домашних.

(ТАСС).

КУБОК СССР ПО ФУТБОЛУ

Сообщаем результаты повторных матчей на Кубок СССР по футболу, состоявшихся 20 июня:

«Динамо» (Ставрополь) — «Ростсельмаш» (Ростов-на-Дону) — 3:0, «Торпедо» (Павлово-на-Оке) — «Звезда» (Пермь) — 2:0. В этот день прошли еще два кубковых матча: «Динамо» (Ленинград) — СКА (Новосибирск) — 1:0, «Химик» (Чирчик) — «Авангард» (Харьков) — 2:0.

(ТАСС).

РЯДЫ УПЛОТНЯЮТСЯ

Футбольное обозрение

ПОБЕДА над барнаульским «Темпом», причем бесспорная и убедительная, многими болельщиками «Кузбасса», да и спортивной прессой, была встречена как сенсация тура. Считали, что алтайские футболисты играли не лучшим образом, недооценили противника и т. п. Но затем «Кузбасс» уверенно переиграл одного из лидеров зоны — владивостокский «Луч», победил старожилов класса «А» — армейцев из Новосибирска, добился почетной ничьей в Свердловске. Команду благосклонно зачислили в разряд... «возмутителей спокойствия». Понимай, как знаешь.

Ну, а теперь? Во встрече с «Локомотивом» из Челябинска — командой опытной, перспективной, которая не любит проигрывать ни на своих, ни на чужих полях, «Кузбасс» был полным хозяином положения. Нашим ребятам удавалось почти все. Они чаще переигрывали гостей в единоборстве, более организованно и четко действовали в защите, атаковали остро, разнообразно, по всему фронту. Может быть, хватит обтекаемых формулировок? Пришла пора смело и обоснованно сказать: «Да, сформировался еще один интересный и своеобразный футбольный коллектив, от которого можно ожидать многого». А если учесть, что и остальные дебютанты высшей лиги демонстрируют довольно зрелую игру, то надо признать решение Федерации футбола о расширении второго эшелона класса «А» своевременным и оправданным.

Большой футбол уверенно шагнул на восток страны. Хочется думать, не на один год. Но борьба за место в числе сильнейших еще в самом начале.

На первый взгляд кажется: положение «Кузбасса» сегодня довольно прочное. Всего пять очков отделяет его от лидера. Но ведь и аутсайдер — «Восток» пока отстает всего на шесть очков. А формула розыгрыша к тому же такова, что при подсчете результатов действуют правила своеобразной двойной бухгалтерии. Участвуя в турнире, команды Российской Федерации ведут нелицеприятный спор и между собой — последние из их числа оказываются перед угрозой вернуться в класс «Б», независимо от того, сколько команд из Средней Азии и Казахстана скажутся ниже их в турнирной таблице. И это обстоятельство заставляет быть очень осторожным в прогнозах, смотреть на первые успехи наших футболистов трезво, а футболистов, в свою очередь, обязывает к каждому матчу относиться предельно собранно, с полной ответственностью. Вспомните последние победы новосибирского СКА в Свердловске и томичей в Перми. Выходит, у нас в зоне нет легких и удобных противников.

В этом обозрении мы специально не касаемся вопросов тактики, технической подготовки, игрового мышления нашей команды. Отнюдь не потому, что все здесь уже сделано и опробовано. Ошибок, порой грубых, очевидных, еще немало. Но команда стоит на правильном пути. Ее тренеры Н. Маклас и Б. Угловой работают творчески, не боятся импровизировать. В большинстве матчей команда придерживается классической схемы 4—2—4. Но в нужный момент она грамотно строит глубокоэшелонированную оборону, играя с тремя полузащитниками.

Радуют неувядающее мастерство, молодой задор ветеранов В. Егорова и Ю. Лукина, самоотверженная игра В. Оскомы, умная работоспособность Н. Черномырдина, В. Мусохранова, Г. Трифонова, А. Лымаря. Отлично провел последние матчи В. Раздаев, который к своим знаменитым проходам добавил хороший обзор поля и сейчас не только сам забивает мячи, но и создает для этого возможности своим партнерам по нападению. В какой-то мере нашел себя выдвинутый на острие атаки И. Подкользин. Надежные стражи ворот — Г. Шершевский и А. Симович.

Как видите, здесь названы почти все участники победных матчей. Дело, конечно, не в том, что мы побоялись кого-то обидеть, кому-то испортить настроение. Футбольная команда нам представляется единым ансамблем индивидуальностей. И если этот ансамбль звучит согласованно, значит все его исполнители правильно ведут свои партии. Первая линия команды сегодня выглядит отмобилизованной, сыгранной. А завтра?

И снова встает вопрос о резервах. Тренеры в общем-то положительно оценивают игру С. Сысоева, который выступал в Новосибирске и Кемерове, И. Хомы, дебютировавшего в Свердловске. Приступили к тренировкам травмированные раньше Б. Кучма, В. Иванченко, А. Горбачев. Но это, к сожалению, весь ближайший резерв. Для классной команды недопустимо мало. Не многие знают, что выступавшие в последней игре Ю. Лукин и А. Симович были не совсем здоровы. Можно восхищаться этими футболистами, но такая самоотверженность не является лучшим решением проблемы в качественной замене даже ведущим игрокам.

В футболе никто не застрахован от случайностей. Последняя встреча к тому же показала, что некоторые команды еще продолжают держать на вооружении откровенную грубость. Железнодорожники из Челябинска в Томске травмировали трех игроков. В Кемерове их защитники устроили настоящую охоту за В. Егоровым, а когда он был травмирован и покинул поле,—за В. Раздаевым. Надо думать, не отличаются они большим «гостеприимством» и у себя дома. Но представим даже, что общими усилиями судейских бригад и спортивной общественности нам удастся покончить с «грязным футболом». И в этом случае каждой классной команде необходимы врач и массажист, т. е. специалисты, которые могут квалифицированно подготовить игрока к выходу на поле, помочь ему быстрее снять усталость после игры, наконец, правильно составить режим тренировок и питания. Это предельно ясно. Почему же до сих пор нет таких специалистов при нашей команде?

«Кузбасс» — команда будущего. Это не голословное заявление. Тот, кто видел игру юношей Кемерова во встречах со своими сверстниками из Томска и Киселевска, знает, что подрастает хорошая футбольная смена. Добрая пятерка надежных ребят, наверное, заявит о себе уже в следующем сезоне. Пока они с успехом могут выступать за любую клубную команду областного центра.

В заключение давайте еще раз внимательно глянем на турнирную таблицу. Команды Российской Федерации после 11 туров идут довольно плотной группой. Еще, собственно, ничего не ясно. И поэтому хочется напомнить одно золотое правило футбола: при прочих равных условиях предпочтительнее шансы той команды, которая располагает длинной скамейкой запасных.

В. СВЕТЛОВ.

РАДИО

По станции на волнах 1103 и 4,3 м и по трансляционным сетям области.

24 ИЮНЯ

7.30 — Радиожурнал «На стройках Кузбасса» — повторно. 8.20 — Передача «Главная забота хлеборобов». Выступление главного агронома областного управления сельского хозяйства К. М. Пиневича. 17.00 — Новости Кузбасса. 17.15 — Радиогазета «Пионерский сигнал». 19.20 — Для подростков. Радиоклуб «Смена». 20.00 — Концерт по заявкам. 20.40 — Любителям поэзии. 20.50 — «Перелистывая веселые страницы». 21.20 — Передача «Они охраняют наш покой».

25 ИЮНЯ

7.30 — «Пионерский сигнал» — повторно. 8.20 — Передача «Всекузбасский смотр резервов экономии». 9.30 — Романтическая сюита Марка Роланда «О моей родине». 17.00 — Новости Кузбасса. 17.15 — Радиожурнал «Край родной».

Следующий номер газеты выйдет 25 июня.

Зам. редактора. **Ю. Д. БАЛАНДИН.**

КОНЦЕРТНЫЙ ЗАЛ ФИЛАРМОНИИ
24 и 25 июня
ВЕЧЕРА ПЕСНИ
ПОЕТ
Иосиф КОБЗОН
в сопровождении инструментального ансамбля.
Конферансье
Леонид ШИПОВ.
Начало концертов 24 июня в 18-30 и в 21 час; 25 июня — в 16 и 18-30.
Билеты продаются ежедневно в кассе филармонии с 16 до 21 часа.

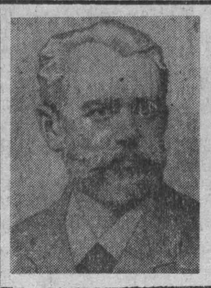

ГАСТРОЛИ Пермского государственного ордена Трудового Красного Знамени театра оперы и балета им. П. И. Чайковского

2 ИЮЛЯ—ОТКРЫТИЕ ГАСТРОЛЕЙ. **Опера П. И. Чайковского «МАЗЕПА»**

3 (днем), 12, 21 и 28 июля — балет **«ДОН-КИХОТ»**; 3 (вечером), 9 (вечером) — опера **«ЛАКМЕ»**; 4, 11 и 26 — опера **«ТРУБАДУР»**; 5, 16 (вечером) — балет **«ТРИ МУШКЕТЕРА»**.

В субботние дни — 9, 16, 23 и 30 июля — **ДНЕВНЫЕ СПЕКТАКЛИ ДЛЯ ДЕТЕЙ** — опера-сказка В. Гокиели **«КРАСНАЯ ШАПОЧКА»**.

ПРОДОЛЖАЕТСЯ ПРОДАЖА БИЛЕТОВ НА ВЕСЬ РЕПЕРТУАР со 2 по 31 июля и НА ДЕТСКИЕ УТРЕННИКИ.

В ТЕАТРАХ И КИНО

НИЖНЕ-ТАГИЛЬСКИЙ ДРАМАТИЧЕСКИЙ ТЕАТР. В помещении театра оперетты.
Сегодня — ОБУХОВКЕ НУЖНЫ ЧУДАКИ. 24 июня — МАРИЯ СТЮАРТ. 25 июня — ИНКОГНИТО.

Кинотеатр «МОСКВА».
23, 24 июня — 1. Цветной широкоэкранный художественный фильм ТАЕЖНЫЙ ДЕСАНТ — производство киностудии «Мосфильм» (10, 12, 2, 4, 6, 8, 9-55. 2. **23 июня** — ПРИКЛЮЧЕНИЯ ПИТКИНА В БОЛЬНИЦЕ (10, 12 — для детей; 2, 4, 6, 8, 9-55).
С 25 июня смотрите новый художественный фильм ЛЮБОВЬ ПОД ВЯЗАМИ по сценарию известного американского писателя и кинодраматурга Ирвина Шоу. В главных ролях американские актеры и популярная итальянская актриса Софи ЛОРЕН.

Летний КИНОТЕАТР.
23, 24 июня — МОЛОЧНИК ИЗ МЯЭКЮЛА (5, 7, 9—детям смотреть не рекомендуется).

Кинотеатр «КОСМОС».
23, 24 июня — 1. Новый художественный фильм ЧУЖОЕ ИМЯ — производство киностудии «Беларусьфильм» (9, 10-50, 12-40, 2-30, 4-20, 6-10, 8, 9-50). 2. ЧУЖОЕ ИМЯ (9-30, 11-20, 1-10, 4-50, 8-30). СОБЛАЗНЕННАЯ И ПОКИНУТАЯ (3, 6-40, 10-15 — детям смотреть не рекомендуется).

Кинотеатр «ПИОНЕР».
23, 24 июня. ЛЕТНИЕ РАССКАЗЫ. ГРУЗИЯ (10, 11-50, 1-40, 3-30). ОРДЕНА ДЛЯ ВУНДЕРКИНДОВ (5-20, 7-10, 9).

Кинотеатр «ОКТЯБРЬ».
23 июня — СТРЯПУХА (10, 12, 2, 4, 6, 7-50, 9-30). С ДУМОЙ О ТЕБЕ, РОДИНА! (к сеансу в 9-30). **24 июня** — ДИКИЕ ЛЕБЕДИ (10, 2). Только один день — СЕМЬ НЕВЕСТ ДЛЯ СЕМИ БРАТЬЕВ (12, 4, 6, 7-50, 9-40).

Кинотеатр «МЕТАЛЛУРГ».
23 июня — киносборник МОЙ ЗЕЛЕНЫЙ КРОКОДИЛ (10). ЦВЕТОК В ПЫЛИ — 2 серии (12, 3, 6, 9). **24 июня** — МОРОЗКО (10, 2). СОБЛАЗНЕННАЯ И ПОКИНУТАЯ (12, 4, 6, 8, 10).

Кинотеатр «ПРОГРЕСС».
23 июня — ТРИ МУШКЕТЕРА (11-15, 4, 7, 10). **24 июня** — ПРИКЛЮЧЕНИЯ ВЕРНЕРА ХОЛЬТА, 2 серии (12, 5, 8).

Кинотеатр «ЛУЧ».
23, 24 июня — СТРЯПУХА (12, 4, 6, 8, 10).

Кинотеатр «КОМСОМОЛЕЦ».
23, 24 июня — ПЕТУХ (3, 5, 7, 9).

Дворец культуры СТРОИТЕЛЕЙ.
23 июня — ПОСЛЕДНИЙ МЕСЯЦ ОСЕНИ (5-30, 7-30, 9-30).

Дом культуры ШАХТЕРОВ.
23, 24 июня — ПЕТУХ (3, 5-20, 7-20, 9-20).

Дом культуры ХИМКОМБИНАТА.
23, 24 июня — ПРИЕЗЖАЙТЕ НА БАЙКАЛ (3, 5, 7, 9).

Клуб ГРЭС.
23 июня — ПИСЬМА РОСАЛИИ (3, 5-15, 7-10, 9 — детям смотреть не рекомендуется). **24 июня** — ВЕСКИЕ ДОКАЗАТЕЛЬСТВА (3, 5-15, 7-10, 9).

Клуб КОКСОХИМЗАВОДА.
23, 24 июня—ГОД, КАК ЖИЗНЬ, 2 серии (5-15). ДАРКЛЭ (8, 10).

КЕМЕРОВСКИЙ ДОМОСТРОИТЕЛЬНЫЙ КОМБИНАТ
ПРИГЛАШАЕТ НА ПОСТОЯННУЮ РАБОТУ
бетонщиков для работы в цехах завода (гарантированный заработок не ниже 150 руб. в месяц), каменщиков, плотников на строительные участки, слесарей, газоэлектросварщиков, грузчиков в транспортный цех и рабочих на участок благоустройства.
Обращаться в отдел кадров, проезд автобусами №№ 1, 16, 18 до остановки «ЖБС».

ДЛЯ ЛЮБИТЕЛЕЙ ВОДНОГО СПОРТА!
Комбинат бытового обслуживания на лодочной станции, в районе коммунального моста (правый берег), принимает на хранение и выдает напрокат лодки, лодочные моторы.
Для лодок напрокат и лодок, находящихся на хранении, отпускаются горючесмазочные материалы
Лодочная станция работает круглосуточно, без выходных.

ПРИГЛАШАЕМ В МАГАЗИН «ЮНЫЙ ТЕХНИК»
В магазине «Юный техник» товары преимущественно некондиционные, они значительно дешевле аналогичных товаров в других магазинах. Это материалы для юных умелых рук — фанера, пластик, оргстекло, провод, проволока, фольга, деревянные щитки, металлические трубки, множество комплектующих радиодеталей, футляры для радиол, телевизоров, клей, краски, лаки, гвозди, шурупы и инструменты.
В июне поступили в продажу в большом количестве моторчики ЭДГ-1 для радиол, магнитофонов и проигрывателей (цена их 2 руб. 50 коп.), магнитофонные головки, универсальные для магнитофонов типа «Мелодия», «Комета», и «Нота» (цена головки 2 руб. 50 коп.), магнитофонные приставки «Нота» по цене 55 руб.
Магнитофонная приставка «Нота» является простым и недорогим дополнением к любому звуковоспроизводящему устройству типа радиоприемника, радиолы, телевизора.
В сочетании с одним из перечисленных устройств приставка превращается в магнитофон, у которого качество воспроизведения за счет хороших акустических систем радиоприемников, радиол и телевизоров выше лучших образцов магнитофонов, выпускаемых нашей промышленностью.
Магнитофонную приставку «Нота» можно вставить в радиолу вместо проигрывателя, и у вас получится магнитола.
Приставка «Нота» комплектуется двумя кассетами и одной магнитофонной лентой на 250 метров, к ней прилагается инструкция. Все радиодетали и материалы продаются за наличный расчет и по безналичному расчету.
Наш адрес: гор. Кемерово-25, ул. Черняховского, 3. Телефон 2-23-23.

КЕМЕРОВСКИЙ ТРЕСТ СТОЛОВЫХ
ОБ'ЯВЛЯЕТ ПРИЕМ
местных жителей города
на обучение профессии поваров. Принимаются лица в возрасте с 16 до 20 лет с образованием 8—10 классов. Срок обучения 1 год и 2 года.
На официантов, буфетчиц, калькуляторов. Принимаются лица в возрасте не моложе 18 лет, с образованием 8—10 классов. Срок обучения 6 месяцев.
Принятым на учебу выплачивается стипендия.
Здесь же требуются на работу: **повара, буфетчицы, официанты, кухонные рабочие, мастер стройгруппы (оклад 112 руб.), плотники, штукатуры-маляры.**
Адрес: г. Кемерово, ул. Красная, 7, в отдел кадров.

РЫБОЛОВЫ И ОХОТНИКИ!
Государственная инспекция рыбоохраны, Кузбассрыбкомбинат
ДОВОДЯТ ДО СВЕДЕНИЯ,
что на территории Кемеровского рыбопитомника (около села Ягуновки), Новокузнецкого рыбопитомника (село Металлург), в зарыбленных нагульных прудах совхозов «Беловский», «Гурьевский», «Ленинуголь», № 5, «Ясная Поляна», «Прокопьевский»
ловля рыбы, охота и купание запрещаются.

ПРИГЛАШАЮТ НА РАБОТУ:

ЧЕРНИГОВСКИЙ УГОЛЬНЫЙ КАРЬЕР треста «Кузбасскарьеруголь» — **электрослесарей в-в, слесарей-сантехников, токарей, плотников, столяров, электрогазосварщиков, машинистов землесоса, рабочих по ремонту дорог, монтеров связи.** Жилплощадью обеспечиваются в течение года.
Обращаться:: г. Кемерово, пос. Кедровка.

УПРАВЛЕНИЕ «КУЗБАССПЕЦЭНЕРГОМОНТАЖ» на строительство электрических станций Барнаула, Ириклы — **дипломированных электросварщиков, квалифицированных слесарей-монтажников** по монтажу металлоконструкций, сборного железобетона и трубопроводов. Оплата сдельно-премиальная. Выплачиваются командировочные за время нахождения на строительстве. Одинокие обеспечиваются общежитием.
Обращаться: г. Кемерово, ул. Кузнецкая, 7, в отдел кадров.

ДОМОУПРАВЛЕНИЕ № 3 горжилуправления — **экономиста.**
Обращаться: г. Кемерово, ул. 9 Января, 2-б. Остановка автобуса «Развилка».

БЕЛОВСКИЙ ЭНЕРГОСТРОИТЕЛЬНЫЙ ТЕХНИКУМ — преподавателя иностранного языка, инженера-электрика, инженера-теплотехника.
Обращаться: г. Белово-8, техникум.

КЛУБ КОКСОХИМЗАВОДА — завхоза, уборщицу, гардеробщицу.
Обращаться: г. Кемерово, ул. Арочная, 37.

Наш адрес: г. Кемерово, ул. Трудовая, 64; телефоны: редактора 6-61-54, приемной 6-69-74, заместителей редактора 6-70-82 и 6-65-74, ответственного секретаря 6-68-81, зам. ответственного секретаря 6-65-63, отделов редакции: партийной жизни 6-61-83, пропаганды 6-66-73, промышленного 6-69-44 и 6-63-02, сельского хозяйства 6-67-82, советского строительства и быта 6-64-84, строительного 6-67-46, культуры 6-62-01, писем и рабселькоров 6-90-52 и 6-60-72, информации 6-62-37, об'явлений 6-68-72, фотокорреспондентов 6-90-63, директора издательства 6-68-72, общественной приемной 6-66-52, бухгалтерии 6-90-54, директора типографии 5-59-46.

2

ОП03488. Типография «Кузбасс» управления по печати. Тираж 156.000. Заказ № 216.