Кемеровская областная научная библиотека
ГАЗЕТНО-ЖУРНАЛЬНЫЙ ФОНД

Пролетарии всех стран, соединяйтесь!

КУЗБАСС

ОРГАН КЕМЕРОВСКОГО ОБКОМА КПСС и ОБЛАСТНОГО СОВЕТА ДЕПУТАТОВ ТРУДЯЩИХСЯ

№ 134 (11807).
Пятница,
10 июня
1966 г.

Год издания 45-й.
Цена 2 коп.

ОРДЕН ЛЕНИНА — ФЕРГАНСКОЙ ОБЛАСТИ

ФЕРГАНА (Узбекская ССР), 9 июня. (ТАСС). Вчера Ферганской области вручен орден Ленина за успехи в увеличении производства хлопка и других продуктов сельского хозяйства, широкое применение прогрессивных способов возделывания хлопчатника.

Орден вручил член Политбюро ЦК КПСС, первый заместитель Председателя Совета Министров СССР К. Т. Мазуров. Он выступил на торжественном заседании с речью.

12 июня
ВЫБОРЫ В ВЕРХОВНЫЙ СОВЕТ СССР

ДОЛГ УГЛЕОБОГАТИТЕЛЕЙ

ВАЖНЕЙШЕЙ задачей горняков Кузбасса является повышение качества поставляемого потребителям угля. Проблема эта имеет большое народнохозяйственное значение. Нетрудно представить, какие получаются, при громадных об'емах добычи, затраты средств и труда на транспортировку пустой породы при каждом излишнем и даже нормативном проценте зольности. А в металлургии повышение зольности кокса только на один процент снижает производительность доменной печи на 2—3 процента и увеличивает расход кокса. Не случайно в Директивах XXIII с'езда КПСС по новому пятилетнему плану говорится о необходимости *уделить особое внимание развитию углеобогащения, повысить выпуск сортовых углей.* Здесь есть где приложить руки, знания, энергию обогатителям и шахтостроителям Кузбасса, которые должны за пятилетие ввести на 16,6 млн. тонн производственных мощностей по переработке и обогащению углей. Задачи по размаху небывалые, но они кузбассовцам по плечу.

На фабриках трудятся замечательные кадры, такие, как мойщица Е. И. Земерова, флотаторщица Г. И. Мазина, бригадир слесарей П. Ф. Антипенко, и многие другие, чей опыт показывает, как надо работать, чтобы увеличивать выпуск концентрата, снижать его зольность. Немало сделано за минувшие пять лет для развития этой сравнительно молодой в Кузбассе отрасли хозяйства. Переработка угля выросла более чем в полтора раза. Введены в действие 6 обогатительных фабрик. Среди них крупные Беловская, Северо-Байдаевская, Абашево-Байдаевская с современным эффективным мокрым способом обогащения и флотацией, что позволило направить на коксование труднообогатимые высокозольные угли и при этом не повысить зольность концентрата. Большая работа проведена на действующих фабриках № 9-15, Зиминка-3-4, Тайбинская и других по совершенствованию технологии обогащения, модернизации основного оборудования. Благодаря большой творческой работе целого ряда коллективов фабрик об'ем мощностей флотации доведен до 2,5 млн. тонн в год.

Однако флотации подвергается только половина всех шламов, более полумиллиона тонн их ежегодно идет в топки котлов электростанций. Это, с одной стороны, разбазаривание ресурсов коксующихся углей; с другой стороны, загрязнение водоемов, сверхплановые убытки. Дело чести всех обогатителей Кузбасса — прекратить выпуск шламов на фабриках уже в ближайшие три года.

Директивами XXIII с'езда партии предусмотрено довести добычу коксующихся углей в бассейне до 50 млн. тонн. Прирост — 12,5 млн. тонн — половина общего! Заметно, в 1,3 раза должны увеличиться и об'емы переработки их на обогатительных фабриках, а выпуск сортовых углей — в 2,5 раза с доведением его до 12,5 млн. тонн. От комбината «Кузбассуголь», работников института КузНИИУглеобогащение требуется немедленно уточнить сырьевую базу фабрик и распределить ее так, чтобы наибольший эффект был получен как на фабриках с мокрым и комбинированным, так и пневматическим способом обогащения.

Большой резерв — освоение проектных мощностей. Освоение их только на фабриках Беловская, № 5-7 и Абашево-Байдаевская позволит дополнительно переработать более миллиона тонн угля в год. А в тресте «Кузбассуглеобогащение» по этому показателю отстает половина предприятий. Предметом особой заботы коллективов, партийных и профсоюзных организаций должна стать борьба с потерями рабочего времени. Они уносят семь часов в сутки. А ведь каждый час — это добрый десяток тысяч тонн переработанного угля.

Солидные возможности увеличения об'емов обогащения, повышения выхода концентрата и снижения его зольности открывает дальнейшая работа по модернизации основного технологического оборудования, автоматизации производственных процессов. Через отсадочные машины проходит около трех четвертей всего угля, поступившего на фабрики. Модернизация их на фабрике Зиминка-3-4 позволила поднять производительность, значительно улучшить качество продуктов обогащения. Значит, надо повсеместно полнее использовать возможности отсадочных машин. А возьмем модернизацию вакуум-фильтров, флотомашин, организацию замкнутого цикла оборота технической воды, внедрение современных физико-технических способов контроля за процессом и другие технически передовые решения — сколько здесь кроется резервов! Нужно по крупицам собрать весь опыт совершенствования машин и процессов обогащения и по-хозяйски использовать его. Здесь первое слово за специалистами. Многое предстоит сделать и по улучшению экономических результатов.

На предвыборной ТРУДОВОЙ ВАХТЕ

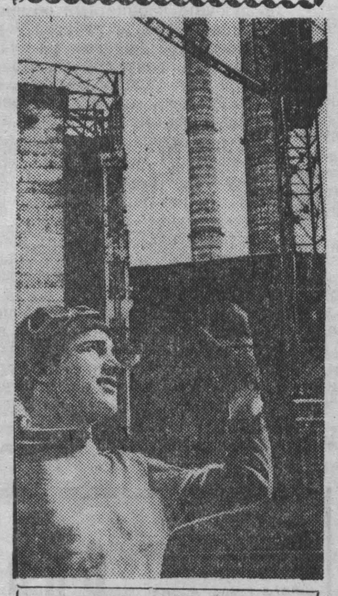

Сейчас на стройплощадке Беловской ГРЭС, на сооружении четвертого блока кипит работа. Собираются узлы угольных мельниц, на складе турбинисты проверяют готовность турбины к монтажу. Но, пожалуй, самая хлопотливая работа в эти дни у коллектива Беловского монтажного участка треста «Сибэнергомонтаж». Восемь бригад этого участка монтируют паровой котел. Работы только начались. Сделать же предстоит немало. Котел состоит более чем из пятидесяти узлов. Каждый узел — это сотни метров стальных труб, которые необходимо отрихтовать, очистить от коррозии, прокатать калибровочным шариком. 2.500 тонн — таков вес парового котла. Пока смонтированы первые сотни тонн металлоконструкций. Рабочие обещали в ноябре предъявить котел к испытаниям. И тогда в нем вспыхнет жаркое пламя, 640 тонн пара в час будет давать этот гигант.

В социалистическом соревновании впереди идут бригады Николая Рухлина и Николая Бастрыгина. Оба коллектива намного опережают график монтажа.

НА СНИМКАХ: звеньевой Иван Елехин из бригады Николая Бастрыгина — опытный монтажник. Его звено занято на черновой сборке узлов котла.

Георгий Батырев, Алексей Степанищев и Борис Мухин из бригады Николая Рухлина заняты на рихтовке нижней части парового котла четвертого блока.

Фото и текст В. Моксеева.

ШАХТЕРЫ — СВОЕМУ ПРАЗДНИКУ

Горняки Прокопьевска в мае увеличили свой сверхплановый счет еще на 10.500 тонн угля. Особенно хорошо работали шахты «Зиминка-3-4», № 3-3-бис, «Коксовая-2», № 8, «Коксовая-1». Сейчас в городе развертывается соревнование в честь Дня шахтера. Инициаторами его выступили горняки «Коксовой-2». Они решили в июне—августе отправить на-гора сверх плана не менее 5 тыс. тонн коксующегося топлива, месячную производительность очистного забоя поднять на 100 тонн и за счет снижения себестоимости сэкономить 10 тысяч рублей.

Обогатители Красногорской фабрики обязались переработать сверх плана 20 тыс. тонн угля и отгрузить металлургам дополнительно 50 тыс. тонн концентрата. Решено на 60 тыс. рублей снизить затраты на обогащение топлива.

(Корр. «Кузбасса»).

НОВЫЕ ЛЕСА

Двадцать лесхозов и один лесопромхоз управления лесного хозяйства проводят в области лесовосстановительные работы. Встав на трудовую вахту в честь выборов в Верховный Совет СССР, коллективы лесхозов обязались к 12 июня выполнить годовой план посадок.

Первыми о выполнении обязательства сообщили Юргинский, Промышленновский, Ижморский, Анжерский лесхозы и Гурьевский лесопромхоз.

Новые посадки раскинулись на 12,5 тыс. гектаров. Вокруг Новокузнецка леса заняли 370 га, вокруг Прокопьевска — 400 га, Ленинска-Кузнецкого — 200 га, Белова — 240 га.

З. БОРОДИНА.

УЧАСТКИ В ПОЕЗДАХ

Как будет организовано голосование в пассажирских поездах дальнего следования, которые в день выборов проследуют по стальным магистралям Кузбасса?

С таким вопросом наш корреспондент обратился к зам. заведующего организационно-инструкторским отделом Кемеровского облисполкома А. С. Князеву. Он сообщил:

— Для приема избирательных бюллетеней от избирателей, имеющих удостоверения на право голосования и находящихся в день выборов в пути, Беловский и Ленинск-Кузнецкий горисполкомы образовали четыре избирательных участка в пассажирских поездах Новокузнецк—Инская, Инская—Новокузнецк, Новокузнецк—Красноярск и Мариинск—Новокузнецк.

Новокузнецкий и Мариинский горисполкомы образовали избирательные участки на железнодорожных вокзалах. К Мариинскому участку приписаны дальние пассажирские поезда Забайкальск—Москва № 17, Москва—Владивосток № 82 и Москва—Лена № 194. А в пассажирских поездах Абакан—Новосибирск и Новосибирск—Абакан избирательные бюллетени от избирателей в пути будут принимать в урны члены участковой комиссии Новокузнецкого вокзала.

В СТО РАЗ БЫСТРЕЕ

В работе сталеплавильщиков извечно существовала проблема: как повысить стойкость подины печи, удлинить век мартена? На заводах мастера «лечат» печи по собственным рецептам. На Кузнецком металлургическом комбинате славился мастерством наваривать подины Антон Дементьевич Лаушкин, проработавший более полвека. Никто лучше его не умел содержать мартены. По тем временам здесь была рекордная стойкость печей, высшая производительность. К кузнечанам ехали за опытом со всей страны. Многие годы здесь была всесоюзная школа. Самые низкие простои. Рекордная выплавка.

Правда, наварку подин вели неделями. Готовили огнестойкие смеси из магнезитового отборного порошка крупных фракций, шлака и окалины. Процесс был не только длительным, но и тяжелым. Смеси загружали в полыхающее чрево мартена тонкими слоями, потом прогревали каждый по нескольку часов. Печи «выдерживали» больше десяти—двенадцати суток, вдвое меньше загружали.

«А что, если наваривать подины не слоями, а монолитом? — задумались беспокойные ученики Лаушкина. — Это быстрее и надежнее».

Много лет продолжали поиски Михаил Привалов и Денис Бартолиш. Составляли новую рецептуру. Подбирали состав порошков. Собирали опыт других предприятий. Одновременно с кузнечанами вели поиски уральцы. Находки соединили вместе. Стали наваривать подины не смесями, а мелким магнезитовым порошком, который когда-то считался отходом производства.

Пробовали на одной печи, потом на другой. Наваренные по новому способу подины стали служить в несколько раз дольше. Аварийные уходы плавок через подины как рукой сняло. Приняв вахту старшего мастера от Привалова, молодой техник Денис Бартолиш стал ремонтировать подины еще вдвое быстрее, экономя на каждом ремонте десятки рабочих часов.

Новинка перекочевала в соседний цех. Старшие мастера тт. Романчук и Туманов переняли опыт новаторов. Они не просто применили новый способ наварки, а стали усовершенствовать его. Находка пошла по другим металлургическим предприятиям страны. Она демонстрировалась и на ВДНХ в Москве. Новая технология позволила увеличить производство стали в масштабе страны на многие сотни тысяч тонн в год.

— Новинка не стоит на месте, — рассказывает Денис Бартолиш, человек необыкновенного склада характера, чем-то напоминающий старика Лаушкина: такой же неустающий, беззаветно любящий мартены, постоянно ищущий новое в сталеварении. — Соседи уже пытаются нас обогнать. Николай Васильевич Коняхин, Герой Социалистического Труда, старший мастер, уже нашел резервы. Освоил наварку подин за один час. Сверхрекорд! В сто раз быстрее, чем делал это Антон Дементьевич.

Бартолиш недавно получил извещение из Москвы: Главный комитет Выставки достижений народного хозяйства СССР наградил его серебряной медалью и денежной премией за внедрение нового метода работы. Василий Романчук и Петр Туманов удостоены бронзовых медалей и денежных премий. Кузнецкий металлургический комбинат получил еще один диплом первой степени за ценный вклад в производство.

И. ЧИРКОВ.

В Президиуме Верховного Совета СССР

Президиум Верховного Совета СССР Указом от 9 июня 1966 года за успешное выполнение заданий семилетнего плана по производству тканей, трикотажа, обуви, швейных изделий и других товаров народного потребления, а также заслуги в развитии легкой промышленности **наградил** по **Кемеровской области:**

ОРДЕНОМ ЛЕНИНА

Кощееву Клавдию Тимофеевну — мастера швейной фабрики № 5, гор. Новокузнецк.

Матвееву Любовь Григорьевну — швею-мотористку Кемеровской швейной фабрики № 7.

ОРДЕНОМ ТРУДОВОГО КРАСНОГО ЗНАМЕНИ

Балакину Антонину Максимовну — директора Кемеровской швейной фабрики № 7.

Бастрыгину Екатерину Григорьевну — бригадира швейного участка Беловской швейной фабрики № 12.

Бахматову Тамару Илларионовну — раскладчицу-обмеловщицу швейной фабрики № 16, гор. Тайга.

Биткина Михаила Алексеевича — слесаря-инструментальщика завода «Спецмашдеталь», Промышленновский район.

Голубеву Екатерину Тихоновну — швею-мотористку Прокопьевской швейной фабрики № 6.

Катюхину Надежду Максимовну — строчильщицу верха обуви Новокузнецкой обувной фабрики № 2.

Кожуховскую Нину Васильевну — главного инженера швейной фабрики № 14, гор. Осинники.

Луханину Агнию Федоровну — начальника цеха Ленинск-Кузнецкой швейной фабрики № 10.

Нехорошеву Надежду Филимоновну — художника-модельера Кемеровской швейной фабрики № 7.

Руманову Евдокию Андреевну — мастера Ленинск-Кузнецкой швейной фабрики № 10.

Худякову Зинаиду Степановну — главного конструктора Прокопьевской швейной фабрики № 5.

Широкову Валентину Григорьевну — закройщицу швейной фабрики № 5, гор. Новокузнецк.

(Продолжение в следующем номере).

ВО ИМЯ ИНТЕРЕСОВ НАРОДА

Встреча избирателей с А. Н. Косыгиным

МОСКВА, 8 июня. (Корр. ТАСС). Свыше двух тысяч представителей трудящихся Московского городского избирательного округа № 1 пришли сегодня в празднично убранный Большой театр на встречу со своим кандидатом в депутаты Верховного Совета СССР, членом Политбюро ЦК КПСС, Председателем Совета Министров СССР Алексеем Николаевичем Косыгиным.

Собрание открыл первый секретарь Московского горкома КПСС Н. Г. Егорычев. Он говорит, что решение коллективов многих предприятий столицы выдвинуть А. Н. Косыгина кандидатом в депутаты Совета Национальностей Верховного Совета СССР было горячо поддержано всеми окружными предвыборными совещаниями в городе.

Слово предоставляется доверенному лицу — сталевару завода «Серп и Молот» Е. Н. Романову.

Наше Советское государство, сказал он, выражает коренные интересы всего советского народа. Наши Советы — это органы подлинного народовластия. Лучших из лучших назвал советский народ своими кандидатами в депутаты Верховного Совета. Таким достойным кандидатом является и Алексей Николаевич Косыгин. От имени коллектива нашего завода призываю всех избирателей столицы единодушно отдать за него свои голоса.

На собрании выступили также член-корреспондент Академии наук СССР, лауреат Ленинской и Нобелевской премий Н. Г. Басов, заслуженная учительница школы РСФСР З. А. Баюшкина, начальник политотдела Таманской дивизии, Герой Советского Союза подполковник Б. В. Белявский, знатный строитель Москвы Герой Социалистического Труда Г. И. Ламочкин, студентка МГУ Наташа Соколова. Они призвали москвичей в день выборов единодушно отдать голоса за А. Н. Косыгина.

Тепло встреченный собравшимися, на собрании выступил с речью А. Н. Косыгин.

Позвольте выразить вам и всем избирателям Московского городского избирательного округа глубокую признательность за то доверие, которое вы оказали мне, сказал А. Н. Косыгин. Выражаю сердечную благодарность всем коллективам, которые выдвинули мою кандидатуру в депутаты Совета Национальностей от Московского городского избирательного округа. Это — большое доверие мне, как члену ленинской партии, партии, которая на протяжении всей своей истории неустанно борется за дело рабочего класса и крестьянства, за построение нового, коммунистического общества. Приложу все силы и знания, чтобы оправдать оказанное высокое доверие. Доверие народа — это большая честь. Это — самое важное и ценное для каждого коммуниста.

Коммунистическая партия, как и раньше, выступает на выборах в Верховный Совет в едином блоке с беспартийными, продолжает А. Н. Косыгин. Совместное выдвижение коммунистами и беспартийными кандидатов в депутаты стало замечательной традицией, порожденной самим нашим строем, всем укладом нашей жизни. За многие десятилетия революционной борьбы, мирного созидательного труда, вооруженной защиты социалистических завоеваний советский народ тесно сплотился вокруг родной Коммунистической партии.

Полную и единодушную поддержку нашего народа получила политическая линия партии, выработанная октябрьским (1964 г.) Пленумом Центрального Комитета КПСС. Октябрьский Пленум полностью восстановил ленинские нормы партийной жизни, взял решительный курс на осуществление подлинно научного руководства народным хозяйством. Ленинский стиль — это коллективное руководство, опирающееся на опыт масс.

XXIII с'езд КПСС — историческое событие огромной важности в жизни нашей партии и Советского государства; он имеет и большое международное значение. С'езд определил нашу внутреннюю и внешнюю политику на ближайшие годы, вооружил советских людей ясной программой действий. Решения с'езда единодушно одобрены рабочими, колхозниками, советской интеллигенцией, всеми трудящимися нашей страны. Эти решения стали программой деятельности наших профсоюзов, комсомола, всех общественных организаций.

После с'езда партии в Москве состоялся XV с'езд ВЛКСМ. С'езд показал, что передовой отряд советской молодежи — комсомол полностью поддерживает решения XXIII с'езда КПСС.

Сегодня мы можем сказать, что за период, истекший после прошлых выборов в Верховный Совет СССР, особенно после октябрьского (1964 г.) Пленума, Центральный Комитет КПСС сделал многое. Наша партия и Советское правительство за это время осуществили важные государственные мероприятия, имеющие своей целью обеспечить дальнейшее укрепление экономического могущества Советского Союза и повышение уровня жизни народа. Мирный созидательный труд нашего народа находится под надежной защитой Советских Вооруженных Сил.

Мы можем гордиться успехами нашей тяжелой индустрии. Из года в год возрастало также производство товаров широкого потребления и продовольствия. За истекшие 4 года у нас возросло и производство сельскохозяйственной продукции.

Известно, что 1963 и 1965 годы были в нашей стране неурожайными. Это серьезно отражалось на снабжении промышленности сельскохозяйственным сырьем, а населения продовольственными и другими товарами.

Центральным Комитетом партии и правительством были приняты необходимые меры для обеспечения страны продовольствием.

На основе решений мартовского (1965 г.) Пленума ЦК КПСС осуществляются крупные экономические мероприятия по под'ему сельского хозяйства. Они уже в 1965 году способствовали хозяйственному укреплению колхозов и совхозов, и сельское хозяйство, несмотря на неурожай, смогло дать в том году, главным образом за счет животноводства, больше продукции, чем было в любом предшествующем году.

В настоящее время снабжение продовольственными товарами нормализовано во всех районах страны. Созданы необходимые резервы для нормального снабжения продуктами питания. И если в каком-либо пункте страны еще имеют место перебои в снабжении населения продовольствием, то они связаны не с недостатком продуктов, а с плохой организацией снабжения. У нас достаточно молока, животного и растительного масла, сахара, хлеба, яиц, свинины, овощей и других продуктов. Дело теперь за тем, чтобы развернуть пищевую промышленность, серьезно расширить ассортимент продуктов, повысить их качество и полностью обеспечивать ими население.

За четыре года, истекшие после последних выборов в Верховный Совет СССР, осуществлены такие крупные государственные мероприятия, как упорядочение оплаты труда и повышение заработной платы, особенно низкооплачиваемым группам рабочих и служащих, улучшение пенсионного обеспечения, снижение розничных цен на отдельные виды тканей, одежды и некоторые другие товары.

Многое сделано для улучшения жилищных условий трудящихся.

Пятилетним планом предусматривается новый мощный под'ем производительных сил страны на основе ускорения научно-технического прогресса. Повышение эффективности производства, его рентабельности, производительности труда, улучшение качества продукции — все эти вопросы выдвигаются на первый план. При сохранении опережающего роста тяжелой индустрии темпы развития сельского хозяйства, легкой и пищевой промышленности значительно ускоряются, сближаясь с темпами роста тяжелой промышленности. Это имеет важнейшее значение для повышения жизненного уровня народа.

В развитии экономики и культуры, в развитии науки и техники, во всех делах нашей Родины почетное место принадлежит Москве — городу-герою.

Особое внимание в пятилетке уделяется развитию социалистического сельского хозяйства. Основой его ускоренного под'ема является всемерное повышение урожайности сельскохозяйственных культур.

Майский (1966 г.) Пленум Центрального Комитета КПСС определил практические пути решения этой жизненно важной задачи. Пленум признал необходимым осуществить целый комплекс крупных мер по мелиорации земель, повышению плодородия почв и культуры земледелия как в общегосударственном масштабе, так и в каждом колхозе и совхозе. Проведение этих мер обеспечит получение устойчивых урожаев зерна и других сельскохозяйственных культур.

Партия ставит задачу — ускорить в новой пятилетке темпы роста народного благосостояния, реальные доходы на душу населения должны возрасти примерно на 30 процентов.

Директивами XXIII с'езда КПСС предусматривается более быстрый рост доходов колхозников, сближение их доходов с уровнем заработной платы рабочих совхозов. Первостепенное значение имеет недавно принятое Центральным Комитетом КПСС и Советом Министров СССР постановление, рекомендующее ввести гарантированную оплату труда в колхозах.

В пятилетке предусматривается значительное увеличение доходов трудящихся на базе роста производительности их труда. В связи с быстро растущим платежеспособным спросом населения мы должны серьезное внимание уделять обеспечению спроса необходимыми товарами. Без развития производства новых товаров эту задачу не решить. По мере роста материального уровня жизни советских людей меняются запросы и структура потребления. Промышленность должна успевать за этими переменами, быстро перестраивать производство.

Пока еще нельзя сказать, что спрос населения на все промышленные товары у нас удовлетворяется полностью. Еще сказывается недостаток отдельных видов обуви, трикотажа, готовой одежды, холодильников и многих других товаров.

Теперь мы можем и обязаны гораздо быстрее развивать легкую и пищевую промышленность, больше производить новых товаров, улучшающих бытовые условия жизни советских людей, создающих удобства, облегчающих домашний труд. Обеспечиваются эти отрасли сырьем сейчас значительно лучше, чем в прошлые годы. Капиталовложения в эти отрасли увеличиваются почти в два раза, расширяется производство отечественного оборудования, часть оборудования, не изготовляемого у нас, закупается за границей.

Удовлетворение потребностей советских людей в необходимых товарах в огромной степени зависит от работников торговли. В торговле нужны энтузиасты своего дела. Нужно привлекать в торговлю новые силы, нашу молодежь, прививать ей любовь, вкус к торговле. Надо, чтобы каждый работник торговли хорошо понимал, что не покупатель существует для торговли, а торговля для покупателя; что по его отношению к запросам покупателя советские люди судят о положении дел в промышленности, производящей товары, да и в народном хозяйстве в целом.

Несмотря на огромный об'ем строительства, жилищная проблема остается еще одной из самых острых. В новой пятилетке мы должны построить в городах, рабочих поселках и совхозах более

(Окончание на 3-й стр.).

РАСТЕТ ПОПУЛЯРНОСТЬ ПАРТИЙНОЙ УЧЕБЫ

ЗАКОНЧИЛСЯ учебный год в системе политического просвещения. В конце мая прошли последние итоговые занятия, теоретические конференции и собеседования. 165 тысяч коммунистов и беспартийных активистов нашей области занимались изучением марксистско-ленинской теории по новой, более стройной и последовательной системе партийного просвещения, которая позволяет получить начальное, среднее или высшее политическое образование. Сейчас в первичных партийных организациях проходят партийные собрания, собрания слушателей, совещания пропагандистов, где подводятся итоги учебного года.

Большой популярностью пользовались начальные политшколы и школы основ марксизма-ленинизма, в которых занималось 104.600 человек, или 63 процента общего состава слушателей. Свыше 39 тысяч человек изучали марксистско-ленинскую теорию самостоятельно — в теоретических семинарах и по индивидуальным планам, 2.670 из них работали над произведениями В. И. Ленина. Более 2 тыс. руководящих работников, дипломированных специалистов посещали вечерние университеты марксизма-ленинизма. Партийные организации нынче уделяли значительно больше внимания марксистско-ленинской подготовке коммунистов. В начале октября 1965 года состоялся пленум областного комитета партии, обсудивший вопрос «О мерах марксистско-ленинского образования коммунистов в новом учебном году». Вопросы идейного воспитания членов и кандидатов партии обсуждались на бюро и пленумах горкомов, райкомов КПСС. Это способствовало тому, что первичные партийные организации с большей ответственностью и целеустремленностью подходили к организации учебы коммунистов, подбору и расстановке пропагандистов. Из 10.190 пропагандистов области 7.482 имеют высшее и незаконченное высшее образование, 3.011 — руководящие партийные, советские и хозяйственные работники, 4.686 — инженеры и техники.

Организация партийной учебы по-новому повысила ответственность коммунистов за глубокое изучение марксистско-ленинской теории. Об этом свидетельствуют отношение слушателей к занятиям, более активное участие их в теоретических собеседованиях, работа над политической литературой. Заметно возрос интерес к изучению произведений классиков марксизма-ленинизма, документов и материалов с'ездов партии и Пленумов ЦК КПСС.

С большим вниманием слушатели системы партийного просвещения изучали материалы и решения сентябрьского (1965 г.) Пленума ЦК КПСС и XXIII с'езда партии. На этих занятиях материал, как правило, тесно увязывался с делами и задачами коллективов промышленных предприятий, строек, колхозов и совхозов.

Большинство пропагандистов в ходе учебного года серьезно готовилось к занятиям, работало над первоисточниками, искало формы и методы учебы, способствующие глубокому усвоению слушателями основ марксистско-ленинской теории, а также вопросов современной жизни. При изучении биографии В. И. Ленина и истории КПСС часто демонстрировались диафильмы, диапозитивы, хроникально-документальные и художественные фильмы, прослушивались грампластинки с выступлениями В. И. Ленина.

Интересный опыт работы начальных политшкол и школ основ марксизма-ленинизма накоплен на Кузнецком металлургическом комбинате, Новокузнецком алюминиевом и Кемеровском азотнотуковом заводах, на шахте «Зиминка-3-4» и механическом заводе в Прокопьевске, в совхозе «Елыкаевский» Кемеровского района, в колхозе «Коминтерн» Ленинск-Кузнецкого района. Более целеустремленно и творчески работали коммунисты и беспартийные в теоретических и проблемных семинарах. В качестве примера можно привести семинары, которыми руководили В. А. Шатлов и В. П. Узберг (Кузнецкий комбинат), П. М. Свириденко (прокопьевская шахта «Коксовая-1»), Н. Н. Юдин (завод «Кузбассэлектромотор»), В. Н. Долганов (совхоз «Авангард» Мариинского района). Слушатели этих семинаров часто выступают с докладами и лекциями среди трудящихся.

Дом политического просвещения обкома КПСС, горкомы и райкомы партии заботились о совершенствовании теоретической и методической помощи пропагандистам. В городах и районах работали 35 постоянно действующих семинаров, занятия в которых проходили один раз в месяц с отрывом от производства.

При Доме политического просвещения регулярно проводились областные недельные и двухнедельные курсы, на которых прошли подготовку около 1.500 пропагандистов начальных политшкол, школ основ марксизма-ленинизма, руководителей теоретических и проблемных семинаров, а также пропагандистов комсомольского политического просвещения.

В работе с пропагандистами шире стали использоваться теоретические собеседования, обмен опытом, взаимные посещения и открытые занятия у лучших пропагандистов с последующим их обсуждением. В городах и районах области состоялось более 600 открытых занятий, только на Кузнецком металлургическом комбинате их было 65.

В Кемерове, Прокопьевске, Междуреченске широкое распространение получила новая форма обмена опытом — «день открытых занятий». В этот день пропагандисты района или города могут идти на занятия к любому пропагандисту. 4 апреля 35 пропагандистов Заводского района г. Кемерова побывали у своих коллег на азотнотуковом заводе, а 9 февраля свыше 50 руководителей теоретических семинаров, кружков и школ Центрального района г. Прокопьевска посетили занятия пропагандистов шахты «Коксовая-1». В обоих случаях после занятий они обменялись мнениями.

Значительную роль в совершенствовании методического мастерства пропагандистов сыграли методические конференции. Всего их проведено 110, на которых выступило около 600 человек. Наиболее интересный опыт методической работы с пропагандистскими кадрами накоплен парткомом Кузнецкого металлургического комбината. Здесь в течение учебного года состоялось 8 конференций различных групп пропагандистов, лекторов, зав. кабинетами политпросвещения на общественных началах.

Постоянную помощь пропагандистам и слушателям, лекторам и агитаторам оказывают кабинеты политического просвещения на общественных началах, которых в области насчитывается более двухсот. 15 марта закончился смотр-конкурс кабинетов горкомов, райкомов КПСС, а также промышленных предприятий и совхозов на лучшую организацию партийной и комсомольской учебы и постановки пропаганды решений мартовского и сентябрьского Пленумов ЦК КПСС.

Смотр способствовал повышению уровня работы кабинетов. В них готовились выставки литературы по очередным темам занятий, подбирался местный материал, проводились консультации, открытые занятия и взаимные посещения. На областном семинаре, проходившем в начале марта в г. Прокопьевске, заведующие кабинетами обменялись опытом и познакомились с работой 7 кабинетов политического просвещения на шахтах, стройках и предприятиях города. По итогам смотра проведен областной семинар, который проходил в кабинетах, занявших первые места в ходе областного смотра.

Вместе с тем в организации партийной учебы не удалось преодолеть серьезных недостатков. Некоторые первичные партийные организации мало уделяют внимания теоретической учебе коммунистов. Кое-где по-прежнему нарушался принцип добровольности и дифференцированного подхода при комплектовании различных форм партийной учебы. Поэтому имелись случаи, когда в школы основ марксизма-ленинизма зачисляли людей с незаконченным средним и высшим образованием. Недостаточно учитывалась сменность работы слушателей, и потому часть их не имела возможности присутствовать на каждом занятии. Такие факты имели место в Анжеро-Судженске, Белове, Таштаголе, Промышленновском и Яшкинском районах.

Некоторые пропагандисты проводят занятия сухо, по конспекту, не стремятся привлечь слушателей к творческому обсуждению темы и вызвать интерес их к работе над книгой, чтению политической литературы. Не все слушатели систематически готовились к занятиям. Особенно много подобных недостатков в первичных парторганизациях Топок, Осинников, Яйского района.

Многие первичные партийные организации, а также горкомы и райкомы КПСС не уделяли постоянного внимания коммунистам, работающим по индивидуальным планам. В ряде школ и семинаров недостаточно использовались технические средства и наглядные пособия.

Первичные парторганизации сейчас озабочены тем, чтобы при комплектовании системы политического просвещения на новый учебный год не повторить упомянутых ошибок, организовать учебу коммунистов в соответствии с требованиями XXIII с'езда КПСС. Во многих парторганизациях сейчас беседуют с коммунистами, продумывают формы учебы их, учитывая условия работы и уровень подготовки. Наряду с начальными политшколами, школами основ марксизма-ленинизма создаются кружки по истории КПСС, политэкономии, вопросам международного коммунистического и рабочего движения.

В летний период работа по пропаганде материалов и решений XXIII с'езда партии переносится на агитплощадки, которых в области насчитывается около 500. В лекциях, докладах, на вечерах вопросов и ответов, народных чтениях о коммунизме, тематических вечерах разъясняются важнейшие проблемы развития народного хозяйства страны, вопросы внутренней и внешней политики КПСС, мирового коммунистического и рабочего движения.

А. АРТЕМЬЕВА,
зав. Домом политического просвещения обкома КПСС.

А. Дуплинский и Н. Тришечкин по праву считаются лучшими слесарями-сборщиками первого цеха Новокузнецкого машзавода. На их счету десятки рационализаторских предложений, которые позволяют облегчить труд, сэкономить несколько тысяч рублей.

Фото Э. Эттингера.

ПОИСКИ, НАХОДКИ

КАБЕЛЬ УКЛАДЫВАЕТ АВТОМАТ

Для механизации укладки силового кабеля и шланга, подающего воду для орошения при выемке угля узкозахватными комбайнами, институт Гипроуглемаш разработал очень простой по конструкции автоматический кабелеукладчик АК-1. Он может быть применен и к другим комбайнам, в том числе и движущимся по соседней с конвейером дороге, не разделенной стойками крепления. Первый образец АК-1 прошел испытания в Львовско-Волынском бассейне и показал свою работоспособность. Уменьшается износ кабеля и шлангов, за счет чего экономятся тысячи рублей.

П. ПАНИЧКИН.

С ТРЕТЬЕГО ГОРИЗОНТА НА ВТОРОЙ

На шахте «Пионерка» Беловского рудника производится углубка ствола со второго горизонта на третий. Обычно эти работы выполняются сверху вниз. На сей раз пионерцы решили проходить ствол в обратном направлении. Бригада Михаила Ахмерова пробивает гезенк с третьего горизонта на второй. 30 мая она произвела сбойку гезенка со скипоклетевым стволом и, таким образом, закончила первый этап углубки ствола. Теперь проходчики будут расширять гезенк до диаметра ствола, равного семи метрам, бетонировать выработку, армировать ее. По графику эти работы намечается выполнить за 4 месяца. Но проходчики намерены завершить их, по крайней мере, на неделю раньше. Руководит проходкой инженер тов. Панков.

(Корр. «Кузбасса»).

АКТИВНЫЙ СТРУГ

Прежде к таким пластам (мощность всего 0,7 м) в Кузбассе даже не подступались. Но шахтеры «Капитальной-1» решили не оставлять же под землей около миллиона тонн коксующихся углей марки «Ж». Специалисты долго исследовали возможности отработки пласта, провели на эту тему научно-техническую конференцию, где обсудили наиболее приемлемые способы комплексной механизации выемки.

Главный механик тов. Напара сообщил о новом механизированном устройстве, которое и должно осуществить выемку угля с этого пласта. Названо оно активным стругом и несет в себе элементы не только струга, но и комбайна К-52м. Устройство создано рационализаторами шахты.

(Корр. «Кузбасса»).

Балансовая комиссия «Кузбасса»

ПЯТЬДЕСЯТ ПЯТЬ «ПУСТЫХ» ДНЕЙ

Еще в памяти пора, когда из трех—четырех походов в молочный магазин один, редко два были удачными. Сейчас молока, творогу, кефира, простокваши и т. д. в достатке. И вряд ли кто станет возражать, если я скажу, что далеко не последнюю роль тут сыграло создание специализированных молочных совхозов вокруг крупных промышленных центров области.

В этих заметках на очередной балансовой комиссии «Кузбасса» хочется задержать внимание хозяйственных руководителей на некоторых проблемах, которые как раз и поставлены во весь рост специализацией. Для примера разберем экономическую деятельность совхоза «Мозжухинский». Хотя сразу оговорюсь: такой разговор можно было бы построить и на ряде других хозяйств.

Как известно, специализация воздействует на производство и экономику хозяйства не автоматически, не в отрыве от организаторской и экономической деятельности руководителей и специалистов хозяйства. Она — та основа, которая делает их деятельность более целеустремленной, создает наилучшие условия для производства.

Специализация «Мозжухинского» на производстве молока довольно скоро принесла положительные итоги. К началу 1964 года тут на сто гектаров сельхозугодий приходилось меньше одиннадцати коров, теперь — больше пятнадцати. Дойное стадо выросло на 47 процентов. Разве это мало? Специализация сказалась и на удельном весе молока в общей реализации продукции (1963 год — 31 процент, а в прошлом году — 63,7 процента). Прежде реализация молока была убыточной, в прошлом году она дала 34.900 рублей чистой прибыли.

В 1963 году на сто га угодий было произведено 197, в прошлом — 347 центнеров молока, реализовано этой продукции в 1963 году 23.030, а в 1965 году — 42.018 центнеров. Прирост — 82,4 процента. Товарность молока тоже систематически возрастает и достигла 90 процентов.

Как видим, специализация положительно повлияла на все стороны хозяйственно-финансовой деятельности совхоза «Мозжухинский». Это так. Но нельзя не заметить и другое. Руководители хозяйства довольствуются тем положительным, что неизбежно должно было возникнуть в связи со специализацией, улучшениями, которые дались без особого труда, без кропотливой работы. И потому общий эффект слабеет. По крайней мере он может и должен быть выше. На этой стороне и хочется остановиться поподробнее.

Итоги прошлого года и первого квартала этого года показывают, как много еще в хозяйстве неиспользованных резервов. Первое, что резко бросается в глаза, — это рост себестоимости продукции. Пусть незначительный, но он есть. В 1963 году центнер молока обошелся в 14 руб. 08 коп., в прошлом — в 15 руб. 25 коп. А ведь в специализированном хозяйстве молоко должно подешеветь.

Почему этого не произошло? Перерасходы здесь, к сожалению, — частые явления. Так, в прошлом году на доставку кормов перерасходовали 18.300, а в первом квартале этого года — 5.400 руб.

Или взять такую важную сторону, как интенсивность использования стада. Зоотехническая работа в совхозе не на высоте. Судите сами. В прошлом году тут не дали приплода 272 коровы. Пало 136 голов молодняка. В итоге на сто коров и нетелей выращено 79,2 теленка. Совхоз не выполнил годовой план воспроизводства поголовья. Все это принесло 60 тыс. руб. убытка.

За три месяца этого года пало 59 телят — в два с половиной раза больше, чем в первом квартале прошлого года. Причина давнишняя — бесхозяйственность и антисанитарное содержание молодняка.

О слабости зоотехнической работы на фермах совхоза «Мозжухинский» говорят и такие факты. Здесь больше 200 коров ходят яловыми от четырех месяцев до года и больше. Мы взяли среднюю цифру по стаду. Так вот выходит, что каждая корова тут яловая в среднем 115 дней, а на четвертой ферме — даже 127 дней. Лактационный период коровы сократился в среднем на 55 дней. Это означает, что молочное стадо совхоза почти треть года не дает продукции. Убытки только от этого превышают 25 тыс. рублей в год.

В заключение хочется сказать о плохой работе так называемых подсобных служб хозяйства. Так, за прошлый год автотранспорт принес 37,9 тыс. рублей, конный — 7 тыс. рублей убытков. Не улучшается положение и нынче. За январь и февраль убытки по автопарку и конному транспорту составили 3.400 рублей. Не наведен порядок в расходовании горючего.

Спросите у руководителей совхоза «Мозжухинский» о состоянии экономической работы — вам скажут, что они регулярно проводят балансовые комиссии. Да, балансовые комиссии тут устраивают, но в этом деле немало формализма. Мало просто время от времени регистрировать потери и упущения. Не допустить их — вот задача.

А. ЛЕЛЕЧЕНКО,
начальник отдела финансирования сельского хозяйства Кемеровского облфо.

Письма в редакцию

Спасибо вам, строители

Я часто вспоминаю декабрь прошлого года, когда на комбинате не хватало аммиака даже для выполнения плана. Во многих цехах тогда нарушалась ритмичность работы. Аммиак был нужен, как человеку воздух. Все ждали вторую очередь. Перед нами, работниками газогенераторного, стояла задача — ни часу простоя агрегатов.

На монтаж техники второй очереди аммиака, которая сейчас выглядит образцово, были направлены надежные товарищи из специализированных управлений. «Уралмонтажавтоматика» послала своих лучших людей. В их числе хочется отметить т. Гавриленко. Этот человек сложной судьбы: после гибели родителей в годы войны воспитывался в детдоме, а сейчас он мастер золотые руки, замечательный товарищ. В этой же бригаде работает электросварщик т. Грачев. Его называют профессором сварки, он с любой операцией справляется легко и без брака.

Мы, эксплуатационники, особенно благодарим вас, монтажники КМУ-1. Вы отлично сделали дело. Мы помним, как вели монтаж комсомольцы под руководством опытного ветерана т. Князева, лучшего бригадира т. Демина.

Заслуженным авторитетом пользуются монтажники «Сибстальконструкции». Среди них отличились молодые монтажники тт. Иванов, Рысев. Богатый опыт, все свои знания передает товарищам бригадир т. Бородавкин. Где трудится он на комбинате — там и успех. Он умеет воодушевить своих ребят, а если ошибется товарищ, всегда поможет. Любят его в бригаде.

Мы, химики, довольны, что нам на помощь пришли такие замечательные люди, помогли нам в короткий срок ввести в действие вторую аммиачную очередь.

Газогенераторы в короткий срок набрали силу, показали свою надежность в работе. Отрадно, что все они (двух очередей) работают бесперебойно, как одна система. Совсем недавно капролактам и карбамид задыхались из-за нехватки сырья. Сейчас они вздохнули. Работать стало веселее. И в этом, в первую очередь, ваша заслуга, товарищи строители и монтажники. Спасибо вам.

М. ОЛЕНЕВ,
аппаратчик газогенераторного цеха химкомбината.

Расписка за ночлег

Такси под'езжает к центральной гостинице. Заходим. Нам здесь сразу понравилось: можно купить свежие газеты и журналы, мыло и белье, покушать и, не выходя из помещения, взять деньги в сберегательной кассе... Словом, все условия для гостей.

Около столика администратора стояла очередь, человек 10 мужчин и женщин. Пристраиваемся и мы. Стоим час, два, три, четыре, пять... Вот уже некоторые из ожидавших присели на свои чемоданы, уныло повесив головы.

Вы подумаете, что не было мест? Нет, места были. В чем же тогда дело?

— Я человек маленький, — ответила нам администратор тов. Данилова. — Мне приказал директор никого в гостиницу не прописывать. А места? Места есть, конечно. Правда, через два дня приезжают 300 человек на совещание экономистов, и все места забронированы. Идите к директору. Если он разрешит, я пропишу.

Идем к директору тов. Грищенко.

— Нам бы остановиться у вас в гостинице.

— А вы откуда? — покосившись, спрашивает директор. — Студентки? Пединститута? Ничего не могу сделать.

— Может быть, у вас будут номера после совещания экономистов? Ведь 5 июня оно кончается.

— Нет, нет. 7 июня к нам приедут еще 500 человек. На них тоже места забронированы. 11 июня — еще 400 человек...

Разговор окончен. Понуро идем к столу администратора и снова умоляем смилостивиться над нами. Наконец, в 12-м часу ночи администратор «уступила»: прописала нас на одну ночь на раскладушках в вестибюле, предварительно взяв с нас расписки, что в 8 час. утра мы оставим гостиницу.

Студентки-заочницы Кемеровского пединститута
Л. ШИКИНА, Н. РУСАНОВА, М. ПИСКУНОВА, Е. ПОПОВИЧ
и другие. Всего 9 подписей.

В ТАШКЕНТ прибыл необычный поезд. На красном полотнище, натянутом на тепловозе, надпись: «Москва—Ташкенту».

Это прибыл первый отряд рабочих и инженеров столицы нашей Родины. Тепло встретили жители Ташкента дорогих гостей.

НА СНИМКЕ: из Москвы прибыла техника. (Фотохроника ТАСС).

ФАБРИКЕ 20 ЛЕТ

20 лет назад на шахте «Коксовая-1» была пущена в эксплуатацию обогатительная фабрика. Это одно из первых углеобогатительных предприятий Кузбасса.

Сейчас ЦОФ — крупнейшее предприятие в тресте «Кузбассуглеобогащение». Здесь получали путевку в жизнь многие передовые приемы переработки коксующегося топлива, опробованы десятки экспериментальных машин и агрегатов.

В коллективе сложилась добрая традиция — быть всегда в творческом поиске. Вот и сегодня он работает над тем, чтобы довести суточную производительность предприятия до 12 тыс. тонн. Генеральная репетиция успешно прошла 22 апреля нынешнего года. В день ленинской трудовой вахты обогатители переработали 17 тысяч тонн топлива.

Первый год пятилетки коллектив знаменует улучшением экономических показателей деятельности предприятия. Сверх задания уже переработано почти 65 тыс. тонн угля. За счет снижения потерь топлива в отходах дополнительно выпущены тысячи тонн коксующегося концентрата. Уменьшились денежные и трудовые затраты на тонну переработки. Фабрика работает рентабельно.

(Корр. «Кузбасса»).

КТО ВИНОВАТ?

МАЛЬЧИК выбежал за ворота, в два прыжка перескочил тротуар и... Тревожно сигналя на перекрестках, автомобиль с красным крестом уже везет пострадавшего в хирургическую клинику.

Как всегда в таких случаях, на месте происшествия собирается толпа.

— Виноват водитель, — доказывают одни.

— Сам-то он куда глядел, разве не мог переждать, — горячатся другие.

Кто же из них прав?

В трамвайном вагоне было не очень много пассажиров, и, конечно же, кто-то из них видел подростков, которые стали разжимать входные двери, чтобы выпрыгнуть на ходу. Однако все отнеслись безразлично к поведению ребят. И вот что произошло. Валерий Сметанин хотел прыгнуть, но створки дверей его прихватили и зажали. Трамвай остановился не сразу, мальчик оборвался и сильно расшибся. А ведь могло быть и худшее!

С первых шагов ребенка родители стараются приучить его к самостоятельности. Радуются, когда он нарисовал первый рисунок или вывел первые буквы. Гордятся, когда сын или дочь показывает пятерку, полученную в классе. Но редко кто поинтересуется, умеет ли малыш правильно вести себя на улице. Где и как пересекать ее, что обозначают сигналы светофора? Знает ли он, что автобус нужно обходить сзади, а трамвай спереди? Что при переходе улицы надо посмотреть сперва налево, а потом направо?

В некоторых семьях, правда, не забывают напоминать ребенку: «Смотри! Будь осторожен...», но этого мало. Надо именно научить.

Некоторым детям кажется, что быть дисциплинированным — значит проявлять трусость. Другое, мол, дело перебежать через дорогу, когда машина совсем рядом, прыгнуть на ходу в трамвай, ехать на велосипеде, не держась за руль руками. Это тоже повод для серьезной воспитательной работы.

Взрослым надо помнить, что только хороший пример воспитывает ребенка, а не слова, пусть даже самые правильные. Кому не приходилось видеть, как заботливые мама или папа, волоча за собой ребенка, перебегают дорогу перед идущей машиной. Чего же такие родители могут ждать от ребенка?

Или еще один случай. Долго просил Юра купить ему велосипед. И вот он перед ним, новенький, сверкающий красками. Юра сразу же решил покататься. Но где? Достаточно просторной площадки возле дома нет, и он, не задумываясь, выехал на улицу, тут же погнался за автобусом. Перед остановкой водитель замедлил ход, с победным видом велосипедист стал об'езжать автобус, а навстречу машина...

Так в семье Юры Новикова радость сменилась горем. А его могло и не быть, если бы родители познакомили мальчика, прежде чем вручить ему велосипед, с правилами движения.

Сейчас заканчивается учебный год. Дети будут иметь больше свободного времени. Обязанность взрослых — позаботиться о досуге ребят.

А. ГОРЕЛОВ,
начальник Кемеровского отдела ГАИ.
З. МИХАЙЛИНА, автоинспектор.

ВО ИМЯ ИНТЕРЕСОВ НАРОДА

(Окончание. Начало на 1-й стр.).

четырехсот восьмидесяти миллионов квадратных метров жилой площади. Это большая программа.

Мы должны серьезно пересмотреть вопросы, связанные с качеством строительства жилых домов.

Следует сказать о том, что в области жилищного строительства многое сделано московскими организациями. Проведена огромная работа по созданию в Москве мощной базы строительной индустрии. Крупные работы ведутся в области благоустройства и озеленения города.

Достижения наши в области народного образования и здравоохранения общеизвестны. За последние годы построено много новых школ, детских учреждений, больниц, поликлиник. Несмотря на это, у нас еще не хватает дошкольных детских учреждений, перегружены больницы.

В пятилетнем плане предусмотрено осуществление дальнейших мероприятий по строительству учреждений народного образования и здравоохранения, на что выделяются значительные ассигнования. Необходимо эти средства использовать более эффективно. Больницы нужно строить крупные. Они обходятся дешевле, а главное обеспечивают населению квалифицированную медицинскую помощь. Это же относится и к школам, которые также нужно строить на большее количество учащихся, что позволяет в школах иметь хорошо оборудованные учебные кабинеты, лаборатории, физкультурные залы.

Сентябрьский (1965 г.) Пленум Центрального Комитета партии, продолжает А. Н. Косыгин, принял новую систему планирования и управления промышленностью. Введение этой системы обеспечивает создание условий для активного участия и заинтересованности каждого работающего в результатах хозяйственной деятельности предприятий. Эта система правильно сочетает интересы государства с интересами производственных коллективов и каждого работника в отдельности и создает условия для более быстрого роста общественного производства и повышения материального благосостояния трудящихся.

Внедрение в народное хозяйство новой экономической системы — это большая и сложная работа, рассчитанная на ряд лет. Первые плоды экономических мер, предпринятых за последнее время, уже сейчас ощутимы.

Сейчас подведены итоги работы за первый квартал 43-х промышленных предприятий страны, перешедших на новую систему. За три первых месяца работы по-новому эти предприятия перевыполнили принятые ими повышенные планы по реализации продукции более чем на 25 миллионов рублей и по прибыли более чем на 8 миллионов рублей.

Важнейшим условием претворения в жизнь главной экономической задачи новой пятилетки является дальнейший рост производительности труда во всех отраслях народного хозяйства. Это — основа высоких темпов развития материального производства и под'ема благосостояния народа.

В новой пятилетке повышение производительности труда приобретает особое значение. Партия взяла курс на ускоренный под'ем благосостояния народа, а для решения этой задачи необходимо обеспечить и более высокие темпы роста производительности труда.

Одним из важных путей повышения производительности общественного труда является ускоренное развитие наиболее эффективных отраслей промышленности. При наименьших затратах мы должны обеспечить быстрый рост производительности труда и национального дохода в народном хозяйстве.

Вновь избираемому Верховному Совету СССР предстоит принять Закон об утверждении пятилетнего плана, который определит развитие всей нашей экономики и под'ем народного благосостояния.

О грандиозности задач, стоящих перед нашим народным хозяйством, говорят предусмотренные в Директивах XXIII с'езда КПСС цифры роста промышленной продукции, сельскохозяйственного производства, об'емы капитального строительства в стране, развития транспорта, торговли, сферы обслуживания населения.

Пятилетний план разрабатывается на все годы пятилетки. Впервые такой план составляется на каждом предприятии.

При разработке планов нельзя допускать ошибок — они дорого обходятся государству. Необходимо решительно повысить роль предприятий в составлении пятилетних планов. Коллектив предприятия должен решить: как лучше развивать производство, какие меры надо осуществить, чтобы каждый рубль из предоставленных в его распоряжение народных средств принес наибольшую пользу.

На XXIII с'езде партии, говорит далее А. Н. Косыгин, обращалось внимание на необходимость усиления работы по развитию и совершенствованию советского законодательства. Отдельные законодательные акты, принятые 30—40 лет тому назад, сегодня не отвечают требованиям жизни. Многие законодательные нормы по хозяйственным вопросам будут пересмотрены и приведены в соответствие с новой системой управления народным хозяйством.

У нас еще имеются факты нерадивого отношения к труду, к выполнению своих обязанностей. Разве не об этом свидетельствуют недоброкачественно построенный дом, плохая архитектура зданий, не завершаемое в течение ряда лет строительство отдельных об'ектов, неудобные для пассажиров автобус, трамвай, автомобиль, неряшливо сшитый костюм или вещь, предназначенная для украшения быта, но небрежно сделанная, — все это вызывает законное недовольство. Такие факты противоречат природе социалистического хозяйства, и они порождаются еще непреодоленными пережитками прошлого в сознании отдельных людей, недостатками в постановке воспитательной работы, серьезными упущениями в организации производства и культуры труда на предприятиях, недостаточной требовательностью к работникам за порученное дело.

Мы обязаны и можем устранить эти недостатки. Можно надеяться, что москвичи будут впереди в решении и этой важной народнохозяйственной задачи.

По мере продвижения нашей страны по пути коммунистического строительства все более возрастает активность советских людей в политической и хозяйственной жизни страны. Ярким свидетельством этого являются многочисленные предложения трудящихся, с которыми в своих письмах они обращаются в органы государственного управления. Коммунистическая партия учит чутко прислушиваться к голосу трудящихся, внимательно относиться к их требованиям и запросам. Поэтому совершенно недопустимы равнодушие и формальный подход к жалобам и просьбам трудящихся, которые нередко можно наблюдать в нашем государственном аппарате. Предложения или критические замечания и просьбы трудящихся должны быстро и внимательно рассматриваться, по ним должны своевременно приниматься решения и контролироваться исполнение. Виновных в формально-бюрократическом отношении к письмам трудящихся, к их запросам надо привлекать к строгой ответственности.

Демократические основы социалистического строя требуют от каждого сознательного выполнения своего долга перед обществом, точного соблюдения должностными лицами и всеми гражданами советских законов и правил социалистического общежития. Советское государство добивается этого прежде всего воспитательной работой при активной помощи массовых общественных организаций. Наше государство будет и впредь широко использовать методы убеждения и воспитания, предупреждения правонарушений. Но оно не может отказаться и от мер принуждения в отношении лиц, нарушающих дисциплину и общественный порядок, и тем более в отношении преступников. «Всякая слабость, всякие колебания, всякое сентиментальничание в этом отношении, — учил В. И. Ленин, — было бы величайшим преступлением перед социализмом».

За последнее время проделана значительная работа по укреплению общественного порядка и законности, улучшению работы суда, милиции. Увеличена численность милиции. Советское государство и впредь постоянно будет заботиться о строжайшем соблюдении наших законов, об охране прав и свобод граждан. Правонарушения будут караться по всей строгости советских законов.

Неправильно было бы думать, что если коммунизм в конечном счете должен привести к исчезновению государственных органов принуждения, то можно уже сейчас не заботиться об укреплении общественного порядка, ослабить меры принуждения в отношении нарушителей советских законов или проявлять к ним либеральное отношение. В нашем государстве должен непременно укрепляться прочный и твердый порядок, основанный на строгом соблюдении советских законов.

XXIII с'езд партии вновь подтвердил, что одна из основных задач в области международных отношений состоит в том, чтобы предотвратить новую мировую войну, отстоять мир и вместе с другими социалистическими странами обеспечить мирные условия для коммунистического и социалистического строительства. Наша внешнеполитическая линия состоит в проведении активной борьбы против сил агрессии и империализма, оказании поддержки с позиций интернационализма всем революционным силам современности.

За четыре года, прошедших со времени последних выборов в Верховный Совет, наша страна, руководствуясь ленинскими принципами мирного сосуществования, неоднократно выступала с мирной инициативой, направленной на оздоровление международной обстановки.

Наша партия и правительство последовательно выступали за решение спорных вопросов между государствами мирным путем. Исходя из этого, мы приняли участие в ташкентской встрече глав правительств Индии и Пакистана. Мы хотели бы выразить уверенность, что Индия и Пакистан будут делать все для того, чтобы провести в жизнь идеи Ташкентской декларации, так как это отвечает кровным интересам их народов.

Широкая программа конкретных мер, направленных на развитие международного сотрудничества, была выдвинута в Отчетном докладе ЦК КПСС. Мы убеждены в том, что эта программа могла бы послужить основой для решения многих спорных вопросов в мире.

Большое место во внешнеполитической деятельности Советского Союза занимает европейская безопасность.

После разгрома фашизма народы мира были вправе надеяться, что в Европе и во всем мире будут созданы такие политические условия, при которых возможность возрождения милитаризма и новые военные авантюры были бы исключены.

Однако западные державы встали на путь отказа от сотрудничества с Советским Союзом в деле создания эффективной системы международной безопасности. Результаты этой политики у всех перед глазами. Сегодня мы живем в обстановке, когда народы, чтобы обеспечить мир, должны вновь мобилизовать свои усилия на борьбу против западно-германского реваншизма, находящегося в сговоре с агрессивными кругами Соединенных Штатов Америки.

Американский империализм пытается навязать свою волю многим народам. Содержанием империалистической политики по-прежнему является борьба против социалистического строя, против национально-освободительного движения. Было бы неправильно в условиях усиления опасности агрессии преуменьшать возможности и потенциал США, и мы не принадлежим к числу тех, кто склонен делать из современной обстановки подобные выводы.

Недавно имели место новые американские провокации против Кубинской республики. Советский Союз сделал соответствующее заявление о решительной поддержке справедливого дела кубинского народа, стоящего на страже своей свободы и независимости.

Во Вьетнаме продолжается интервенция Соединенных Штатов Америки, которые все делают для того, чтобы сломить героическое сопротивление вьетнамского народа. Однако в наше время империализм не в состоянии навязать свою волю народам. Ход событий свидетельствует о неудачах политики США во Вьетнаме.

После того, как США увеличили свои вооруженные силы в Южном Вьетнаме более чем до 260 тысяч человек, после того, как они направили в эту страну тысячи своих самолетов, военную технику, после того, как они сосредоточили у берегов Вьетнама 7-й американский флот, после того, как их ежедневные расходы на войну во Вьетнаме достигли 37 миллионов долларов, они не приблизились к поставленной ими цели. Военно-политическая позиция США во Вьетнаме не улучшилась. Если два года назад территория, контролируемая Национальным фронтом освобождения Южного Вьетнама, составляла две трети территории этой страны, то теперь это уже четыре пятых южновьетнамской территории с населением более 10 миллионов человек из 14 миллионов, живущих в Южном Вьетнаме.

Против захватчиков поднялись даже те круги Южного Вьетнама, которые в США рассматривались как надежная опора американской политики.

Нарастает протест против агрессии и в самих Соединенных Штатах, усиливаются требования покончить с «грязной войной». Некоторые советчики в Вашингтоне явно подвели американские правящие круги. Они разработали советы, где и как начинать войну, но ничего не порекомендовали насчет того, как выпутаться из нее. А именно этот вопрос сейчас мучает наиболее трезво мыслящих деятелей США.

Было бы неверно считать, что действия США во Вьетнаме, бомбардировки вьетнамской территории говорят о безнаказанности агрессоров. Напротив, положение во Вьетнаме свидетельствует о том, что в современных условиях, когда существуют мощные силы социализма и мира, империализм, предпринимая вооруженную интервенцию даже против небольшой страны, не только оказывается не в состоянии подавить героическую борьбу ее народа, но все больше запутывается сам, несет серьезный политический и моральный урон и, в конечном счете, неизбежно терпит провал. В этом — главный урок Вьетнама.

Вьетнамский народ своим стойким сопротивлением иностранной интервенции вносит огромный вклад в общее дело борьбы против империализма. Его действия служат источником вдохновения для всех, кому дорого дело свободы и прогресса, дело мира.

Советский Союз оказывает вьетнамскому народу помощь в той форме и в тех размерах, какие считает необходимым правительство Демократической Республики Вьетнам.

В нынешней обстановке особенно большое значение имеет сплоченность всех передовых сил и в первую очередь братских коммунистических партий и стран социализма. Социалистические страны об'единяет глубокая общность интересов. И хотя различия во мнениях по отдельным вопросам возможны, они не могут отодвинуть на задний план принципиальной основы единства. Это подтверждает весь богатый опыт коммунистического движения.

Что касается КПСС, то она неизменно и последовательно стоит за боевую сплоченность всех коммунистов мира. Мы не считаем, что разногласия, возникшие между руководством Коммунистической партии Китая и другими компартиями, являются непреодолимыми. Напротив, мы убеждены в том, что наступит такое время, когда коммунисты Китая на принципиальной основе марксизма-ленинизма сплотят свои ряды с коммунистами всех стран мира.

Мы делаем все для развития широкого сотрудничества с народами, отстаивающими свою национальную независимость, со всеми демократическими и миролюбивыми странами. Этому направлению внешней политики Советского Союза соответствовала и недавняя поездка советской правительственной делегации в Об'единенную Арабскую Республику.

Во время пребывания в ОАР нас постоянно просили передать всему советскому народу самый сердечный привет и пожелания успехов от египетского народа. Нас также просили сказать о том, как высоко египтяне ценят дружбу с Советским Союзом и считают ее нерушимой. Я пользуюсь случаем, чтобы передать эти слова горячего привета египтян всем советским людям.

В нынешней сложной международной обстановке Об'единенная Арабская Республика является важной опорной базой национального освобождения и прогрессивного развития во всем обширном районе Ближнего Востока и Африки. Поэтому поддержка ОАР есть в то же время поддержка многих других народов этого района, борющихся за свою свободу и независимость.

В своих дружественных отношениях с ОАР мы учитываем ее внешнюю политику неприсоединения, которая играет положительную роль в борьбе народов за мир, свободу и независимость, ее роль в арабском мире, где ОАР является важным фактором, содействующим делу прогресса, делу сплочения антиимпериалистического фронта. Мы являемся сторонниками единства всех передовых арабских государств, всех прогрессивных сил на Ближнем Востоке.

Укрепление сотрудничества с Об'единенной Арабской Республикой соответствует последовательной и неизменной линии внешней политики, проводимой ЦК КПСС и Советским правительством в отношении большой группы молодых национальных государств, сбросивших колониальный гнет и в новых условиях продолжающих выступать против империализма и реакции. Народы этих стран могут быть уверены в том, что в лице Советского Союза они найдут надежного друга и надежного партнера в борьбе. У нас с ними одни интересы в борьбе за мир, против вмешательства во внутренние дела других стран. Укрепляя дружбу с народами Азии, Африки и Латинской Америки, мы укрепляем общий антиимпериалистический фронт, фронт сил, выступающих в защиту мира и демократии. Наше государство, говорит А. Н. Косыгин, прошло большой и славный путь, неизменно находясь в авангарде всего человечества. Решения XXIII с'езда КПСС направляют развитие нашей страны дальше по пути прогресса и процветания. Нет сомнения в том, что наш героический советский народ под руководством Коммунистической партии с честью выполнит стоящие перед ним исторические задачи, еще больше упрочит могущество нашей великой Родины.

Заканчивая свое выступление, А. Н. Косыгин еще раз поблагодарил за оказанное ему высокое доверие.

Волнения в Панаме

ПАНАМА, 9 июня. Корр. ТАСС Луис Альберто Франко Сандоваль передает:

В панамском городе Колон, где реакционеры убили недавно студента Хуана Антонио Наваса, произошла новая кровавая расправа.

Национальная гвардия открыла огонь по студентам, пикетировавшим здание политической полиции, которую обвиняют в убийстве Наваса. Среди студентов есть убитые и раненые. В больнице скончались ученик колледжа имени Абеля Браво Карлос Мэтьюс и студентка Эльвира Миранда. Жизнь еще нескольких тяжелораненых также в опасности.

Весть о новом кровавом злодеянии моментально разлетелась по городу. Жители рабочих районов пришли на помощь студентам.

Народный гнев обрушился на правительственные учреждения. Были подожжены почта, телеграф, резиденция местных властей, муниципалитет. В различных районах произошли столкновения с полицией. Ошеломленные жандармы утратили всякий контроль над положением в городе.

Правительство направило в Колон войска.

Министерство по делам президентства в официальном коммюнике пообещало расследовать убийство Хуана Антонио Наваса и наказать виновных. В то же время оно пригрозило участникам массовых выступлений жестокими репрессиями.

По сведениям, полученным из хорошо осведомленных источников, в правительственных кругах склоняются к тому, чтобы отменить конституционные гарантии с целью подавления выступлений студентов и рабочих.

Волнения охватили и столицу. Студенты национального университета устроили пикетирование министерства просвещения, усиленно охраняемого национальной гвардией. Обстановка обостряется с каждым часом.

ЗАЯВЛЕНИЕ МИНИСТЕРСТВА ИНОСТРАННЫХ ДЕЛ ДРВ

ХАНОЙ, 9 июня. (ТАСС). Несмотря на растущие протесты западногерманского народа и прогрессивной общественности всего мира, правительство Западной Германии упорно продолжает расширять свою помощь правительству США людскими и материальными ресурсами в его агрессивной войне в Южном Вьетнаме, говорится в опубликованном здесь заявлении министерства иностранных дел ДРВ.

Недавно во время пребывания в Соединенных Штатах западногерманский министр обороны обязался предоставить США еще больше артиллерии, боеприпасов и военного снаряжения для войны во Вьетнаме на общую сумму 300 млн. марок, отмечается в заявлении, переданном агентством ВИА. Кроме того, западногерманское правительство разрешило своим летчикам вступать в американские военно-воздушные силы, действующие во Вьетнаме.

Ясно, что западногерманское правительство вступает в еще более тесный сговор с правительством США в обмен на еще большую поддержку со стороны Соединенных Штатов своей агрессивной и реваншистской политики в Европе. Оно грубо нарушает Женевские соглашения от 1954 года по Вьетнаму и действует вопреки национальным интересам вьетнамского, а также западногерманского народов, указывается в заявлении.

Правительство ДРВ решительно осуждает вышеуказанные акты правительства Западной Германии и требует, чтобы оно немедленно положило конец всем преступным действиям против вьетнамского народа, подчеркивается в заявлении.

Заявление Компартии Бельгии

БРЮССЕЛЬ, 9 июня. (Спец. корр. ТАСС). Политбюро Коммунистической партии Бельгии выступило вчера с протестом против намерения правительства Бельгии разрешить перевод ставки верховного главнокомандующего об'единенными вооруженными силами НАТО в Европе на территорию Бельгии.

В заявлении Политбюро КПБ, опубликованном в газете «Драпо руж», в частности, говорится: «Уступая требованиям Вашингтона и Бонна, бельгийское правительство пошло на опасные действия, еще более привязывающие нашу страну к реакционному военному блоку, главный хозяин которого в варварской войне во Вьетнаме демонстрирует, чего стоят его декларации о свободе народов».

МЕЖДУНАРОДНАЯ ЖИЗНЬ

ПЕНТАГОН ПЛАНИРУЕТ

НЬЮ-ЙОРК, 9 июня. (ТАСС). Правительство США готовит дальнейшее расширение вооруженной интервенции во Вьетнаме. К концу этого года Соединенные Штаты намерены довести численность американских войск в Южном Вьетнаме до 400 тысяч человек, сообщает сегодня вашингтонский корреспондент «Нью-Йорк таймс» Бичер. Американское командование рассчитывает, пишет Бичер, использовать подкрепления для наступательных операций с целью установить контроль над автострадой, связывающей Сайгон с Гуэ, и оттеснить отряды Национального фронта освобождения Южного Вьетнама во внутренние районы страны.

Проекты операций в прибрежных провинциях американское командование и сайгонский марионеточный режим принимали уже не однажды. Но каждый раз эти проекты пентагонских стратегов терпели крах под ударами южновьетнамских патриотов. Показательно, что, сообщая о подготовке нового наступления, представитель Пентагона, как отмечает Бичер, был вынужден признать, что массированные бомбардировки южновьетнамской территории американской авиацией не дали ожидаемых результатов и что в бомбардируемых районах положение по-прежнему контролируют партизаны.

ПОТЕРИ КАРАТЕЛЕЙ

ХАНОЙ, 9 июня. (ТАСС). Бойцы Армии освобождения Южного Вьетнама в боях с 15 апреля по 31 мая в провинции Тхыатхиен уничтожили 410 солдат и офицеров противника, в том числе 350 американских солдат морской пехоты, сообщает ВИА со ссылкой на агентство Освобождение Южного Вьетнама.

В этих боях американцы потеряли, кроме того, пять 155- и 105-миллиметровых орудий и восемь танков и бронетранспортеров.

НИГЕРИЯ. Город Онитша — крупный торговый центр на реке Нигер.
НА СНИМКЕ: стоянка нули в районе рынка. На таких тележках груз за несколько монет доставляется в любой конец города.
Фотохроника ТАСС.

СМЕРТЬ ПО ТОТАЛИЗАТОРУ

Последние десятилетия в Австралии получил распространение своеобразный тотализатор. Это деревянный бочонок, в котором находятся пронумерованные пластмассовые шарики. Шарик с номером выигравшей скачки лошади приносил «счастливчику» десятки тысяч фунтов стерлингов.

Теперь этот бочонок, известный в Австралии как «тотализатор Таттерсола» (по имени изобретателя), стал применяться для «игры», где ставкой являются не денежные выигрыши, а человеческие жизни. На шариках, которые закладываются в тотализаторы Таттерсола, проставлены не номера лошадей, а даты рождения австралийцев призывного возраста. Официальные представители правительства Холта с помощью этого тотализатора смерти определяют, кто из австралийцев будет призван в армию.

На одной из лотерей «выиграл» юноша из Южной Австралии — Рол Ноук.

Вскоре Ноук получил приказ о выезде в армейский лагерь. Его одели в военную форму, выдали винтовку и после ускоренного курса подготовки отправили в джунгли Вьетнама. В перестрелке с отрядом армии Национального фронта освобождения Ноук был убит.

Это позволяет понять возмущение девушки из Мельбурна, бросившей горсть шариков в лицо премьер-министру Австралии Гарольду Холту, выступавшему с оправданием решения правительства о посылке австралийских юношей во Вьетнам.

«Огонь» шариками по премьер-министру — это исключительно австралийский способ протеста против лотереи смерти, являющейся средством отбора 20-летних австралийцев на «грязную войну».

Глава англиканской церкви в Австралии епископ Д. А. Гарнси, выступая против лотереи смерти, заявил: «Леди удачи всегда была ужасной женщиной. Ее нельзя подпускать на пушечный выстрел к месту, где отбирают новобранцев». А два органа римской католической церкви — «Католик эдвокат» и «Католик уоркер», пользующиеся в Австралии большим влиянием, — не только осудили систему отбора призывников с помощью лотереи, но и резко выступили против отправки молодежи на войну во Вьетнам.

В профсоюзах нарастает недовольство системой классовой дискриминации при отборе призывников. Далеко не все из тех, кто получил «выигрыш» по лотерее, надевают военную форму: одних «бракует» медицинская комиссия, другие получают отсрочку по неизвестным причинам. Выяснилось, что отсрочку получают главным образом дети состоятельных родителей.

Журналист сиднейской газеты взял интервью у одного из призывников, подготовленных для отправки в Индокитай. На первый вопрос «Какой процент призванных австралийцев, с которыми вы встречались, падает на детей рабочих?», репортер получил ответ: «Все они из рабочих семей».—«А что вы почувствовали, когда узнали о призыве на войну во Вьетнам?» — «Это был самый сильный удар в „моей жизни“». — «А как это известие было воспринято родителями?»— «Они убиты горем».

Смерть рядового Ноука вызвала бурные манифестации протеста против «грязной войны» во Вьетнаме.

Волна демонстраций захлестнула Сидней, Мельбурн, Аделаиду, Ньюкастл и другие города страны. Дом премьер-министра Холта пикетируют молодые люди, которые, не стесняясь в выражениях, обвиняют его в смерти их сверстника.

Лейбористская оппозиция и профсоюзы резко осудили правительство, толкающее австралийскую молодежь в пучину «грязной войны». Выдвигаемое австралийским народом требование воздержаться от участия Австралии во вьетнамской войне переросло в открытые антивоенные выступления трудящихся.

Р. ЛОКВУД,
австралийский журналист.

(АПН).

«КОСМОС-120» В ПОЛЕТЕ

Сообщение ТАСС

8 июня 1966 года в Советском Союзе произведен очередной запуск искусственного спутника Земли «Космос-120».

На борту спутника установлена научная аппаратура, предназначенная для продолжения исследований космического пространства в соответствии с программой, об'явленной ТАСС 16 марта 1962 года.

Спутник выведен на орбиту с параметрами: начальный период обращения 89,4 минуты; максимальное расстояние от поверхности Земли (в апогее) 300 километров; минимальное расстояние от поверхности Земли (в перигее) 200 километров; наклонение орбиты 51,8 градуса.

Кроме научной аппаратуры, на спутнике имеются: радиопередатчик, работающий на частоте 19,995 мегагерц; радиосистема для точного измерения элементов орбиты; радиотелеметрическая система для передачи на Землю данных о работе приборов и научной аппаратуры.

Установленная на спутнике аппаратура работает нормально. Координационно-вычислительный центр ведет обработку поступающей информации.

Совещаются учителя и ученики

Два года назад в Прокопьевске началось соревнование учащихся школ за город ученической чести и славы. На днях состоялась конференция, на которой были подведены итоги этого движения. Соревнование подняло роль комсомольских и пионерских организаций, детского самоуправления. Вот почему в конференции, в работе секций приняли участие не только преподаватели, но и учащиеся. Интересны были доклады Люды Аврутской, Наташи Головиной, Дмитрия Дулько, Нины Еськиной.

(Корр. «Кузбасса»).

Рысь в шахтерском парке

Мальчишки, играющие в парке шахты «Полысаевская-1», всполошились, увидев на березе огромную кошку: они узнали в ней рысь.

Хищница тоже забеспокоилась и легко перемахнула на соседнее дерево, потом ушла на территорию лесного склада. Ребята прибежали к туда, позвали на помощь пилорамщика Ивана Федоровича Кондратюка.

Убегая от преследователей, рысь пулей влетела в процедурный кабинет профилактория горняков, который находится рядом со складом, забилась за шкаф.

Вооружившись одеялами, горняки взяли ее «в плен».

А. ГУЛЯЕВ.

ТЕАТР

НЕ В ПОЛНЫЙ ГОЛОС

В этом спектакле много необычного. И то, что на протяжении всего представления ни разу не закрывается занавес. И то, что действие происходит на одной площадке, которая почти без какой-либо перемены декораций служит чем угодно — с'емочным павильоном киностудии, комнатой отдыха, квартирой, мастерской художника, даже небольшим уютным пристанищем для двух влюбленных где-то в Сухуми...

Впрочем, не столь уж это оригинально. Многие театры ищут новые постановочные средства, отходя от традиционной манеры создания на сцене бытовой обстановки со всеми ее деталями. По этому пути идет и областной драматический театр им. А. В. Луначарского. Несомненно, его творческие поиски заслуживают одобрения.

Общеизвестна истина: в искусстве всегда важно чувствовать пределы необходимой условности. Не вышел ли театр за эти пределы при постановке пьесы Э. Радзинского «Снимается кино»? Не нарушен ли здесь принцип реалистического воплощения на сцене замысла драматурга?

Думается, что ответ может быть один: нет. Правда, режиссер И. Пеккер во многом повторил прием, уже использованный в том же театре при постановке другой пьесы Э. Радзинского «Еще раз про любовь» (постановщик В. Климовский). Но это не механическое перенесение постановочной манеры из одного спектакля в другой. Работа И. Пеккера и художника В. Лассана не лишена творческой самостоятельности. И хотя премьера, показанная театром во время гастролей в Новокузнецке, была принята зрителями сдержанно, приемы постановки, проявленное при этом новаторство ставить под сомнение не следует.

Почему же сдержанно?

Чтобы ответить на этот вопрос, поговорим о главном — о необычности персонажей спектакля «Снимается кино», об особенностях самой пьесы.

Драматург Э. Радзинский известен по двум названным произведениям. Оба они написаны с пафосом, проникнуты высоким накалом страстей. Своими пьесами Э. Радзинский как бы полемизирует с теми, кто чрезмерно приземляет сценическое искусство. Творческое кредо драматурга особенно ярко выражено в «Снимается кино». Один из персонажей пьесы — старая актриса Надежда Леонидовна говорит:

— Мы все научились быть такими правдивыми и простыми, что искусству стало скучно. Оно зевает. Оно становится похожим на диетическую столовую. Украден пафос и взлет, и скорбный рот трагического актера. А вместо них — застенчивый шепот...

В этом монологе легко угадываются авторские мысли.

Что ж, можно соглашаться с таким взглядом на искусство, можно и поспорить, но бесспорно одно: пьесы Э. Радзинского интересны и обостренностью чувств их героев, и остротой диалога. Автору чужда позиция холодного созерцателя жизни, он — ярый полемист, активный боец, отстаивающий определенные принципы.

В «Снимается кино» ведется разговор о честности и искренности в творчестве, о гражданском долге и ответственности художника. Драматург бичует ханжество, приспособленчество, высмеивает чиновников от искусства, конъюнктурщиков. В этом — сила пьесы. К сожалению, ее полемического задора, духа борьбы за высокую правду искусства мы не почувствовали в полной мере в спектакле.

Одна из причин этого—композиционная рыхлость драматургического материала, которую театр не сумел преодолеть. Диалог в значительной мере теряет остроту и напряженность из-за вялости и многоплановости действия.

Смотришь одну, вторую, третью сцены и удивляешься пассивности героев. Они в большинстве своем статичны и перед зрителем появляются только для того, чтобы произнести определенные реплики. Характерна в этом отношении сцена второго посещения главным героем — кинорежиссером Нечаевым — мастерской художника Пети. В течение многих минут Нечаев неподвижно стоит на одном месте, опустив руки, и бесстрастно, монотонно отвечает на вопросы Пети, задаваемые в какой-то неестественно крикливой манере. Нельзя поверить в жизненную правду этого разговора. От него слишком отдает резонерством. Исполнитель роли Нечаева актер В. Пономаренко не нашел в этой сцене ярких красок для выражения чувств своего героя.

Постановщик несколько сократил «штат» действующих лиц, и от этого спектакль только выиграл. Но сцен, невыразительных, плохо вплетающихся в сюжетную ткань спектакля, все же немало. Не производит впечатления, например, трио—трубач, ударник и гитарист. И в этом трудно упрекнуть исполнителей — они просто обречены драматургом на бездействие.

В споре о том, каким должен быть положительный герой в произведениях литературы и искусства, давно признано, что нужно создавать сильные характеры, рисовать образы людей, которым можно подражать. В «Снимается кино» нет таких героев. Может быть, это отвечает характеру пьесы?

Как раз нет! Попытки автора взволнованно, с благородной страстью поговорить о коренных вопросах развития искусства находятся в явном противоречии с его стремлением «населить» пьесу заурядными, малоинтересными людьми. Драматург как будто боится, что кто-то из персонажей окажется слишком «положительным», и наделяет каждого из них «щербинкой». Эти «щербинки» настолько заметны, что зрителю трудно поверить в искренность тех, кто ратует за высокие идеалы.

Олицетворением честности в художественном творчестве, несомненно, является главный герой спектакля Нечаев. Но, оказывается, он совсем не борец. Образ кинорежиссера показан в развитии. Только развитие это идет не по восходящей, а по нисходящей. В финале мы узнаем, что Нечаев отступает от своих принципов, он соглашается с перестраховщиком Трофимовым.

— Надо думать о том, чтобы выжить! — говорит Нечаев с иронией и тут же поступает в полном соответствии с этим тезисом. И не удивительно: в нем, Нечаеве, по его признанию, проснулся трусливый раб.

Можно только пожалеть, что театр не приподнял, а скорее «приземлил» образ Нечаева. Талантливый актер В. Пономаренко, отлично сыгравший в ряде спектаклей, не нашел «ключа» к раскрытию образа кинорежиссера, не проявил здесь творческой индивидуальности.

Из удачных актерских работ в этом спектакле хочется отметить роли Надежды Леонидовны (заслуженная артистка УАССР Н. Малисова), Кирилла Владимировича (артист А. Самохвалов), жены Нечаева (артистка М. Меримсон).

Н. Малисова сумела тонко передать обаяние старой актрисы с ее слабостями и причудами и с негасимой жаждой творить, зажигать сердца людей.

Очень верный тон взят А. Самохваловым в трактовке сложного образа редактора картины, человека с недостатками, но пришедшего к правильному решению.

— Под маской старого циника скрывалось отважное сердце бойца! — говорит о себе, полушутя-полусерьезно, Кирилл Владимирович. Именно таков созданный исполнителем образ.

Хотелось бы предостеречь некоторых молодых актеров от увлечения фальшивой наигранностью. В той или иной мере этот недостаток присущ А. Мироновой (Аня), В. Макаровскому (Петя), В. Опалеву (Юрочка). Не находя нужных выразительных средств для глубокого раскрытия образа, они идут по более легкому пути — стремятся к внешней театральности: излишне кричат, размахивают руками и т. п.

Каков же вывод?

Хороший замысел драматурга не нашел достаточно яркого воплощения. Большая идея о правде искусства, его подлинной партийности прозвучала с подмостков театра не в полную силу.

Спектакль только начал жить. Можно надеяться, что он еще приобретет более убедительное звучение.

А. ЛИСЕНКО.

г. Новокузнецк.

В Кемерове на левобережной набережной Томи идет строительство лестницы.

Фото В. Моисеева.

Стадион дисквалифицирован

Чемпионат области расширяет свои границы. Команды первой группы провели матчи второго и третьего туров. Наименьшие потери пока понесли спартаковцы Белова. Они одержали победу над тайгинским «Локомотивом» (2:0) и записали одно очко (1:1) в Кемерове во встрече с «Химиком».

Футболисты прокопьевской «Юности» добились уверенной победы (5:0) над беловским «Горняком». Но в третьем матче им не помогли свои стены — последовало поражение (1:2) от междуреченского «Томьусинца». Кстати, накануне междуреченцы, выступая в Новокузнецке, нанесли поражение (2:0) «Алюминщику».

В первых двух матчах юргинский «Темп» не смог открыть счет (0:0) с кемеровским «Химиком» и ленинск-кузнецким «Ярославцем», но в матче с беловским «Горняком» юргинцы провели в ворота своих соперников три гола. В свои они пропустили два.

Молодежный состав новокузнецкого «Шахтера» стартовал с поражения в Белове от спартаковцев. А вот в прошлое воскресенье горняки порадовали своих болельщиков. Форварды «Шахтера» провели в ворота калтанского «Энергетика» четыре гола, а в свои пропустили только один.

Состоялось всего 13 матчей. Но уже в них проявилось неспортивное поведение игроков. Футболист «Ярославца» Малаховецкий удален с поля за нецензурную брань. Такая же мера за опасную игру и грубость применена к Ветошкину, Коровину («Томьусинец»), Котову («Алюминщик»), Кайро («Юность»), Игнатову («Шахтер»).

Неприятный случай произошел в Калтане во время календарной игры местного «Энергетика» с «Томьусинцем» (Междуреченск). Зная, что встречи между этими командами имеют принципиальный характер, областная коллегия направила бригаду судей из Новокузнецка. Долг хозяев — принять гостей, создать все условия для нормальной работы. Председатель осинниковского горсовета «Труд» Буханцев рассудил по-иному.

— Встречу будут обслуживать свои, осинниковские судьи, — заявил он.

После такого «приема» гостям ничего другого не оставалось, как направиться на вокзал. Осознав, что матч под угрозой срыва или отмены его результата, Буханцев смилостивился — разрешил только одному судье из Новокузнецка обслуживать матч. Можно понять возмущение арбитра, написавшего в рапорте:

«В Калтане нет минимальных условий для нормальной работы судей».

Спортивно-техническая комиссия областной федерации футбола, обсудившая этот случай, приняла решение — дисквалифицировать футбольное поле Калтана на один календарный матч. 15 июня калтанский «Энергетик» будет принимать футболистов новокузнецкого «Алюминщика» не у себя дома, а на нейтральном поле — прокопьевском стадионе «Шахтер». Обслуживать этот матч поручено прокопьевской коллегии судей.

Ф. КУДЛАЕВ.

Спорт

ДАТСКИЕ РЕПЕТИЦИИ

В полдень восьмого июня сборная команда СССР по футболу взяла курс на Копенгаген. За неделю пребывания в Дании советские футболисты проведут два контрольных матча с местными клубами. Первый состоится уже в четверг, а второй — 14 июня.

В составе команды девятнадцать футболистов: вратари — Л. Яшин, А. Кавазашвили и В. Банников, защитники — В. Пономарев, А. Шестернев, В. Гетманов, В. Афонин, М. Хурцилава, В. Данилов, полузащитники — В. Воронин, И. Сабо, Г. Сичинава, Г. Хусаинов, нападающие — С. Метревели, Э. Маркаров, А. Банишевский. И. Численко, В. Серебряников и Э. Малафеев.

(ТАСС).

ПАРТИЯ ОТЛОЖЕНА

МОСКВА, 8 июня. (ТАСС). 24-я партия шахматного матча на первенство мира отложена на 41-м ходу.

Доигрывание — 9 июня.

БОЕВОЙ ТУР

Далеко не мирно начался и завершился одиннадцатый тур чемпионата страны по футболу. Во вторник ничьих не было, а в среду их было зафиксировано всего две, в матчах «Динамо» (Минск)—«Торпедо» (Кутаиси) — 2:2 и «Крылья Советов» (Куйбышев) — «Локомотив» (Москва) — 0:0. Второй матч был скучным, его оживил лишь момент, когда один из футболистов-железнодорожников потерял... бутсу.

Результаты остальных встреч: «Торпедо» (Москва) — «Динамо» (Москва) — 4:0, «Пахтакор» (Ташкент) — «Нефтяник» (Баку) — 3:2, «Динамо» (Тбилиси) — «Зенит» (Ленинград) — 3:0, «Шахтер» (Донецк) — «Арарат» (Ереван) — 3:0, «Черноморец» (Одесса) — «Спартак» (Москва) — 2:0.

Лидируют киевские динамовцы—18 очков после десяти игр. У армейцев Ростова-на-Дону — 15. Столько же у московских спартаковцев, но после одиннадцати матчей.

(ТАСС).

РАДИО

11 ИЮНЯ

По станциям на волнах 1103, 4,3 м и по трансляционным сетям области.

7.30 — Радиогазета «Пионерский сигнал» — повторно. 8.20 — Передача «Планы партии — в жизнь». 9.30 — Концерт «Музыкальные страницы наших передач». 17.00 — Новости Кузбасса. 17.15 — Радиожурнал «Культурная жизнь Кузбасса».

Редактор Н. Я. ТРОИЦКИЙ.

В ТЕАТРАХ И КИНО

НИЖНЕ-ТАГИЛЬСКИЙ ДРАМАТИЧЕСКИЙ ТЕАТР в помещении театра оперетты.
ИНКОГНИТО. 11 июня — ОБУХОВКЕ НУЖНЫ ЧУДАКИ, 12 июня — БЫВШИЕ МАЛЬЧИКИ.
По окончании спектакля к театру подаются автобусы во все районы города.

Кинотеатр «МОСКВА».
1. Новая чехословацкая широкоэкранная музыкальная кинокомедия ЕСЛИ БЫ ТЫСЯЧА КЛАРНЕТОВ... (10, 12, 2, 4, 6, 8, 9-55). 2. Неделя показа фильмов о лесе и о саде. ЗЕЛЕНЫЙ ПАТРУЛЬ (9, 2-30 — для детей; 6-10). ВИНТОВАЯ ЛЕСТНИЦА (10-50, 12-40, 4-20, 8, 9-50).

Летний КИНОТЕАТР.
ЭСКАДРА УХОДИТ НА ЗАПАД (5, 7, 9).

Кинотеатр «КОСМОС».
1. Новая кинокомедия ПЕТУХ (9, 10-45, 12-30, 2-15, 4, 5-45, 7-30, 9-15). 2. Новая цветная кинокомедия СТРЯПУХА (9, 10-30, 12, 1-30, 3, 4-40, 6-20, 8, 9-40).

Кинотеатр «ПИОНЕР».
МОЙ ЗЕЛЕНЫЙ КРОКОДИЛ (10, 11-10). ИВАННА В НАПАДЕНИИ (12-20, 1-50). ГАДЮКА (3, 5-10, 7-20, 9-30).

Кинотеатр «ОКТЯБРЬ».
А КРЕПОСТЬ БЫЛА НЕПРИСТУПНАЯ... (10, 2-20). ДЕВУШКА ИЗ ДЖУНГЛЕЙ, 2 серии (11-40, 4, 6-50, 9-40).

Кинотеатр «МЕТАЛЛУРГ».
ОПЕРАЦИЯ «Ы» (10, 12, 2, 4, 5-50, 7-40, 9-30).

Кинотеатр «ПРОГРЕСС».
ПИСЬМА РОСАЛИИ (11-50, 3-10, 5, 6-40, 8-20, 10).

Кинотеатр «ЛУЧ».
ПРИКЛЮЧЕНИЯ ВЕРНЕРА ХОЛЬТА, 2 серии (12, 4, 7, 10).

Кинотеатр «КОМСОМОЛЕЦ».
Кинокомедия СТРЯПУХА (3, 5, 7, 9).

Дворец культуры СТРОИТЕЛЕЙ.
ОРДЕНА ДЛЯ ВУНДЕРКИНДОВ (5-30, 7-30, 9-30).

Дом культуры ШАХТЕРОВ.
СМЕЛЫЕ ЛЮДИ (1). «ТОБАГО» МЕНЯЕТ КУРС (3, 5-30, 7-30, 9-30).

Дом культуры ХИМКОМБИНАТА.
МЕСЯЦ МАЙ (3, 5, 7, 9).

Клуб ГРЭС.
ТИМУР И ЕГО КОМАНДА (3). БРАК ПО-ИТАЛЬЯНСКИ (5-15, 7-10, 9 — детям смотреть не рекомендуется).

Клуб КОКСОХИМЗАВОДА.
КРАСНЫЕ ЛИСТЬЯ (5-15, 7, 9).

Томский инженерно-строительный институт

ПРОВОДИТ ПРИЕМ СТУДЕНТОВ

в 1966 г. на I курс следующих факультетов:

строительный факультет: по специальностям: а) промышленное и гражданское строительство; б) производство строительных изделий и конструкций;

дорожный факультет готовит инженеров путей сообщения по изысканию, проектированию и строительству автомагистралей, мостов, тоннелей, метрополитенов;

механический факультет по специальностям: а) строительные и дорожные машины и оборудование, б) автомобильный транспорт, в) автоматизация и комплексная механизация строительства, г) механическое оборудование предприятий строительных материалов, изделий и конструкций;

вечерний факультет по специальностям: а) промышленное и гражданское строительство, б) строительные и дорожные машины и оборудование, в) автомобильный транспорт;

заочный факультет по специальностям: а) промышленное и гражданское строительство, б) автомобильные дороги, в) строительные и дорожные машины и оборудование, г) автомобильный транспорт.

Прием заявлений на дневное обучение по 31 июля, на вечернее и заочное — по 25 августа.

Приемные экзамены в г. Томске для лиц, поступающих на дневное обучение, производятся с 1 по 20 августа, на вечернее обучение — с 11 августа по 10 сентября, на заочное обучение — с 1 августа по 10 сентября.

Заявление со всеми необходимыми документами направлять по адресу: **г. Томск, Соляная площадь, 2, приемная комиссия.**

Барнаульский учетно-кредитный техникум Госбанка СССР

ОБ'ЯВЛЯЕТ НАБОР УЧАЩИХСЯ

на очное и заочное отделения на 1966—67 учебный год

Техникум готовит специалистов для работы в системе Госбанка СССР, финансовых органов и сберегательных касс по специальностям: учет и техника в сберкассах; государственный бюджет (на очное отделение принимаются лица с неполным средним образованием); денежное обращение и кредит, финансирование и кредитование сельского хозяйства, учет и оперативная техника в Госбанке (принимаются лица, имеющие среднее образование).

Срок обучения для лиц, имеющих среднее образование в об'еме неполной средней (семилетней или восьмилетней) школы, 3 года; для лиц, имеющих среднее образование — 1 год 6 месяцев. На заочном отделении соответственно 4 года и 2 года.

Заявления о приеме подаются на имя директора техникума с указанием избранной специальности и с приложением следующих документов: характеристики-рекомендации, выданной с последнего места работы (для лиц, имеющих практический стаж работы) партийными, профсоюзными, комсомольскими и другими общественными организациями, руководителями предприятий, учреждений, правлениями колхозов, а для выпускников общеобразовательных школ — педагогическими советами, свидетельства или аттестата (подлинник), автобиографии, медицинской справки (форма № 286), трех фотокарточек размером 3X4 см, справки с места жительства, выписки из трудовой книжки для лиц, имеющих практический стаж работы не менее двух лет. Свидетельство о рождении или паспорт, военный билет (военнообязанные) или приписное свидетельство (лица призывного возраста) пред'являют лично по прибытии в техникум.

Прием заявлений на очное отделение по 31 июля, вступительные экзамены с 1 по 20 августа, зачисление в состав учащихся с 21 по 25 августа.

Прием заявлений на заочное отделение по специальностям: денежное обращение и кредит, учет и оперативная техника в Госбанке, учет и техника в сберкассах (со средним и неполным средним образованием) по 5 августа, вступительные экзамены с 10 по 20 августа, зачисление в состав учащихся с 21 по 31 августа.

Поступающие сдают вступительные экзамены на базе неполной средней школы по русскому языку (диктант), математике (письменно и устно); на базе средней школы — по русскому языку и литературе (сочинение), математике (письменно и устно).

Поступающие выезжают для сдачи вступительных экзаменов только по вызову техникума.

Начало занятий с 1 сентября.

Принятые обеспечиваются стипендией на общих основаниях в размере 20 руб. в месяц и благоустроенным общежитием.

Адрес техникума: Алтайский край, г. Барнаул, ул. Короленко, 50. Телефон 2-24-72.

Дирекция.

Товарищи!

НЕ ЗАБУДЬТЕ ВОССТАНОВИТЬ ПОДПИСКУ НА ОБЛАСТНЫЕ ГАЗЕТЫ

«КУЗБАСС» и «КОМСОМОЛЕЦ КУЗБАССА»

на второе полугодие 1966 года

НОВОСИБИРСКИЙ кооперативный техникум

ОБ'ЯВЛЯЕТ НАБОР УЧАЩИХСЯ

на 1966—67 учебный год на очное и заочное отделения по специальностям:

товароведение промышленных и продовольственных товаров;

бухгалтерский учет и торговле;

планирование в советской торговле.

Прием заявлений производится на базе полной и неполной средней школы.

Примечание: На очное отделение по специальности «Планирование» прием производится только на базе средней школы.

Прием заявлений по 31 июля. Вступительные экзамены на дневное отделение с 1 по 20 августа, на заочное — с 1 июля по 30 августа: по русскому языку (письменно), математике (письменно и устно).

Принятые на дневное отделение обеспечиваются квартирами, стипендия — на общих основаниях.

Адрес техникума: г. Новосибирск, ГСП-131, ул. Октябрьская,1. Тел. 21-708.

ПРИГЛАШАЮТ НА РАБОТУ:

АВТОТРАНСПОРТНОЕ ХОЗЯЙСТВО «КУЗБАССЭНЕРГО» — крановщика на новый 7-тонный автокран.
Обращаться: г. Кемерово, улица Станционная, 17, в отдел кадров.

КЕМЕРОВСКОЕ РСУ «ЗЕЛЕНСТРОЙ» — разнорабочих (оплата сдельная), садовников, газоэлектросварщика, трактористов.
Обращаться: ул. Мичурина, 158-а. Тел. 6-60-35.

УПРАВЛЕНИЕ «КУЗБАССЭНЕРГОСТРОЙМЕХАНИЗАЦИЯ» для работы в городе Кемерове — трубоукладчиков, разнорабочих. Оплата сдельно-премиальная.
Обращаться: г. Кемерово, улица Новгородская, 19, в отдел кадров. Тел. 4-45-82, 4-47-79. Автобусы №№ 3, 6, остановка «Управление АТЗ».

КЕМЕРОВСКИЙ МЯСОКОНСЕРВНЫЙ КОМБИНАТ — электриков, слесарей и учеников следующих специальностей: бойцов скота, обвальщиков, жиловщиц, вязальщиц.

КЕМЕРОВСКИЙ ЗАВОД «СТРОММАШИНА» — инженеров, техников по холодной обработке металла на конструкторскую и технологическую работу, инженеров, техников-литейщиков, механиков, токарей по металлу, слесарей по ремонту оборудования, плотников, каменщиков, грузчиков.
Обращаться в отдел кадров завода. Трамвай № 3, остановка «Строймаш».

КОНТОРА СНАБЖЕНИЯ «ПРОФТЕХСНАБСБЫТ» — бухгалтера.
Обращаться: г. Кемерово-5, Новая Колония, пер. Коксовый, 18. Тел. 3-32-75.

АЗОТНОТУКОВЫЙ ЗАВОД — слесарей, токарей, загрузчиков подкатчиков леса, электриков, уборщиц в цехи, плотников, грузчиков, столяров, работников в пионерский лагерь, охранников.
Обращаться в отдел кадров завода.

ЗАВОД ЖЕЛЕЗОБЕТОННЫХ КОНСТРУКЦИЙ № 3 треста «Железобетонстрой» — слесарей 5-го разряда, кочегаров (дипломированных), бульдозеристов.
Обращаться: г. Кемерово, Южный поселок, ул. Базовая, 6, в отдел кадров.

КЕМЕРОВСКАЯ БАЗА «РОСТЕКСТИЛЬТОРГА» — бухгалтеров, доставка на работу и с работы автотранспортом базы.
Обращаться: ул. Вокзальная, 171, в районе нового мясокомбината.

МАЛО-ПЕСЧАНСКИЙ ДЕТСКИЙ ДОМ

ЛИКВИДИРУЕТСЯ.

Претензии детдом принимает до 15 июня 1966 года.

Внимание владельцев моторных лодок!

Согласно постановлению Совета Министров РСФСР № 978 от 21 августа 1965 г. вы обязаны в срок до 15 июня с. г. зарегистрировать (перерегистрировать) свои мотолодки, пройти техосмотры их и получить судовые билеты.

За справками обращаться на водно-спасательную станцию. Тел. 6-64-47.

Коллектив учителей кемеровской средней школы № 4 с глубокой скорбью извещает о смерти старейшей учительницы-пенсионерки **СТРУННИКОВОЙ Антонины Васильевны,** последовавшей 7 июня 1966 года, и выражает соболезнование семье покойной.

Наш адрес: г. Кемерово, ул. Трудовая, 64; телефоны: редактора 6-61-54, приемной 6-69-74, заместителей редактора 6-70-82 и 6-65-74, ответственного секретаря 6-68-81, зам. ответственного секретаря 6-65-63, отделов редакции: партийной жизни 6-61-83, пропаганды 6-66-73, промышленного 6-69-44 и 6-63-02, сельского хозяйства 6-67-82, советского строительства и быта 6-64-84, строительного 6-67-46, культуры 6-62-01, писем и рабселькоров 6-90-52 и 6-60-72, информации 6-62-37, об'явлений 6-68-72, фотокорреспондентов 6-90-63, директора издательства 6-68-72, общественной приемной 6-66-52, бухгалтерии 6-90-54, директора типографии 5-59-46.

2

Ф00408. Типография «Кузбасс» управления по печати. Тираж 156.000. Заказ № 216.