Кемеровская областная научная библиотека
ГАЗ.-ТИП.-ЖУРНАЛЬНЫЙ ФОНД

Пролетарии всех стран, соединяйтесь!

КУЗБАСС

ОРГАН КЕМЕРОВСКОГО ОБКОМА КПСС и ОБЛАСТНОГО СОВЕТА ДЕПУТАТОВ ТРУДЯЩИХСЯ

ГОД ИЗДАНИЯ 45-й. • № 133 (11806). • Четверг, 9 июня 1966 года. • Цена 2 коп.

*** ЗА КРУГЛЫМ СТОЛОМ — МОЛОДЫЕ ИЗБИРАТЕЛИ.**

*** В КАНУН ВСЕНАРОДНОГО ПРАЗДНИКА.**

**** ДЕМОКРАТИЯ ПО-АМЕРИКАНСКИ.***

СКОРО СЕНОКОС

НА ЛУГАХ дружно растут травы. Специалисты считают, что 490 тысяч га естественных сенокосов и 130 тыс. га сеяных трав дадут нынче совхозам и колхозам не меньше миллиона тонн сена и витаминной травяной муки.

Но травы на лугах — это еще не сено в стогах. В прошлые годы нередко бывало, что на покосах хороший травостой, а многие хозяйства все-таки оставались без сена. Иногда это получалось из-за того, что увлекались силосным типом кормления скота и просто недооценивали богатство лугов, порою из-за бесхозяйственности. Так или иначе, но зачастую половина сенокосных угодий в области оставалась невыкошенной.

Партия и правительство требуют по-хозяйски использовать все источники накопления кормов. Надо добиться, чтобы производство их опережало рост стада.

Как известно, майский Пленум ЦК КПСС наметил широкую программу улучшения и повышения плодородия естественных угодий. Эти мероприятия окажут свое действие. А сегодня на повестке дня — сенокосная страда. И надо так поставить дело, чтобы в сознании всех сельских тружеников значимость ее была так же высока, как, скажем, значение весеннего сева или осенней жатвы.

Партийные, профсоюзные и комсомольские организации, местные Советы, хозяйственные руководители и специалисты совхозов и колхозов должны привлечь на сенокос всех, кто может внести хоть какой-то вклад в накопление кормов, добиться, чтобы каждый сельский житель считал участие в сенокосе своим кровным делом.

Уроки прошлых лет говорят: попытки взять травы со всех угодий вручную, с частичным применением машин или путем отвода угодий всякого рода издольщикам неизменно кончаются провалом. Только массированное, комплексное применение техники приносит успех. Это доказали коллективы Ленинск-Кузнецкого племзавода, совхозов им. Чкалова, «Бунгур», имени Куйбышева и других хозяйств.

Задача состоит в том, чтобы до начала сенокошения в каждом хозяйстве создать комплексные механизированные отряды, обеспечить их полным набором необходимых машин, внедрить аккордно-премиальную оплату труда. Звенья и отряды надо научить ускоренной технологии сенокоса, когда через 5—6 часов после скашивания травы сгребают в валки и в них досушивают. Во главе отрядов необходимо поставить опытных механизаторов, создать в этих подразделениях партийные группы. Будет очень хорошо, если каждому отряду, звену отведут определенные участки, определят урожайность трав на них и на основе этого доведут аккордные задания по заготовкам кормов.

Надо быстрей готовить к работе сеноуборочную технику. С ремонтом ее в области тревожная обстановка. План подготовки косилок, граблей, подборщиков, волокуш, стогометателей, прессов выполнен лишь на 15—30 процентов. Ждут ремонта две тысячи косилок, больше тысячи граблей, полторы тысячи волокуш, сотни подборщиков, копнителей, стогометов, прессов. Особенно плохо готовят технику в Кемеровском, Новокузнецком, Тяжинском районах. А ведь сенокос, судя по всему, придется начинать в третьей декаде июня.

В последние годы в большинстве хозяйств незаслуженно сняты с вооружения стогообразователи. Это очень ценные приспособления. Они прочно вошли в обиход в хозяйствах треста совхозов комбината «Кузбассуголь», заметно ускоряют и удешевляют стогование сена, особенно на сеяных травах. Надо восстановить эти машины в правах, а там, где их нет, изготовить новые.

В хозяйствах области есть 22 агрегата для приготовления травяной витаминной муки. Нельзя допускать, чтобы они простаивали, как в прошлые годы. С 20 июня и до конца сентября им надо дать полную нагрузку и запасти за это время, по меньшей мере, 7.000 тонн травяной муки — ценнейшего корма для молодняка.

Надо иметь в виду, что в области много и таких сенокосных угодий, где можно применить только конные косилки, грабли и волокуши. Есть угодья, где даже с этими машинами не развернешься. Значит, требуется заблаговременно подготовить конные машины и ручной инвентарь. Ведь травы надо выкосить и убрать всюду, где бы они ни росли, — в колках, таежных массивах, в поймах рек, в логах, на обочинах дорог.

Полное использование всех трав позволит совхозам и колхозам нашей области, по примеру казахстанских хозяйств, запасти сено не только на предстоящую зимовку, но и создать переходящие страховые фонды, которые так необходимы, пока луга и кормовые поля в севооборотах не обрели стабильное плодородие.

Надо вместе с тем выделить участки, на которых растут ценные луговые травы, дать им вызреть и затем организовать сбор семян для подсева на обедненных угодьях. Это будет большим резервом в улучшении лугов и пастбищ.

Майский Пленум ЦК КПСС подчеркнул, что естественные угодья могут давать большую долю дешевых кормов для животноводства. Взять это богатство уже нынче — дело чести сельских тружеников Кузбасса.

ТВОЙ ГРАЖДАНСКИЙ ДОЛГ

Считанные дни остались до большого праздника советских людей — выборов в Верховный Совет СССР. 7 июня в редакции за традиционным круглым столом молодые избиратели встретились со старшими товарищами, которые ответили на их вопросы.

Секретарь партийной организации Госбанка Николай Петрович **Кашицкий** сообщил, что на избирательном участке № 4/4 примут участие в голосовании 2.070 человек, из них немало тех, кто придет к избирательной урне в первый раз. Агитаторы хорошо поработали среди населения, рассказали о жизни и трудовой деятельности кандидатов в депутаты Б. Ф. Братченко и И. Д. Агеевой. Нам пришлось отвечать на массу самых разнообразных вопросов молодых избирателей. Юноши и девушки проявляют большой интерес к политической жизни страны, активно в ней участвуют.

На днях проверены, говорит он, списки избирателей, начали оборудовать кабины для тайного голосования. Постараемся все сделать так, чтобы день этот был торжественным, запоминающимся. Надеемся, что нынче, как и в прошлые годы, выборы пройдут организованно, четко.

Что отличает нынешние выборы в Верховный Совет СССР от прошлых?

На этот вопрос отвечает секретарь облисполкома Алексей Васильевич **Дмитриев**.

— До сих пор в Совет Национальностей каждая союзная республика избирала по 25 депутатов, теперь — 32. В обеих палатах — Совете Союза и Совете Национальностей — отныне количество депутатов примерно будет равным.

Далее. Раньше мы, кузбассовцы, вместе с избирателями Новосибирской области и Алтайского края входили в один округ и выбирали одного депутата в Совет Национальностей. Сейчас в Кемеровской области образован самостоятельный округ. Как вы уже знаете, кандидатом в нем баллотируется министр угольной промышленности Борис Федорович Братченко.

Еще одно отличие. Выборы в стране заканчивались обычно в 12 часов ночи по местному времени. На этот раз голосование завершается в 10 часов вечера. И каждый избиратель должен своевременно исполнить свой гражданский долг.

А. В. Дмитриев показывает образцы бюллетеней, других документов, говорит о порядке голосования.

— Я только что демобилизовался из рядов Советской Армии, там мне выдали удостоверение на право голосования. Можно ли включить меня в основной список? — спрашивает Виктор **Савин**.

— Разумеется. Для этого необходимо прийти на избирательный участок, где вы живете, пред'явить удостоверение и паспорт.

— К сожалению, паспорта я еще не получил.

— В таком случае возьмите с собою военный билет.

Беседу продолжает Франц Францевич **Грунт**, заместитель начальника цеха коксохимического завода. В начале 20-х годов он, член Компартии США, в числе других американцев, англичан, голландцев по договору с Советским правительством приехал на работу в Сибирь. Договор Франц Францевич заключал на два года. По душе пришлись ему Кемерово, завод, наши люди. Рабочий-коммунист навсегда связал свою жизнь с Кузбассом, вырос здесь до большого руководителя, обрел вторую родину. Его рассказ слушали с большим интересом.

— Я родился в Нью-Йорке, — говорит Франц Францевич, — на своей шкуре испытал буржуазные свободы. С тринадцати лет сам добывал кусок хлеба, был безработным и хорошо понимаю, как нелегко жить миллионам «свободных рук» в Америке. Уже в начальной школе нам внушали, что президентом Америки может стать любой человек. На словах это так. А на деле только представители денежного мешка избираются в США президентами, в конгресс.

Права голоса в ряде капиталистических стран лишены миллионы людей, на пути которых стоят так называемые цензы — имущественные, возрастные, образовательные и другие. В США, где я родился и вырос, мне и отцу моему не довелось быть избирателями.

Настоящий произвол допускается по отношению к неграм. Формально они пользуются избирательными правами, но в действительности дискриминация на каждом шагу. Сам президент Джонсон писал об этом в послании конгрессу в апреле 1966 года.

Буржуазные конституции провозглашают много свобод, но не гарантируют их. Не случайно в той же Америке почти половина избирателей не участвует в выборах.

В Советском Союзе существует подлинная демократия. Мы посылаем в органы власти настоящих представителей народа, передовиков производства, партийных и хозяйственных деятелей, врачей, учителей... Скажите в Америке простому человеку о том, что кандидатами в депутаты выдвинуты бригадир штукатуров Ирина Дмитриевна Агеева или сталевар Кузьма Федорович Шабалов — не поверят! Там все конгрессмены либо крупные фабриканты или заводчики, либо банкиры или ставленники буржуазии.

У нас в стране для волеизъявления избирателей созданы все условия.

— Я впервые голосовал в Советском Союзе, — отвечает на вопрос Франц Францевич. — Став гражданином СССР, получил права наравне с другими — право на труд, образование, отдых. В Америке больших денег стоит лечение. В Кемерове мне сделали сложную операцию, несколько месяцев не работал, и все это время мне выплачивали деньги по бюллетеню, кормили и лечили бесплатно. Для нас, советских людей, это в порядке вещей. Вы, молодежь, должны ценить завоевания Октября, умножать подвиги ваших дедов, отцов, не жалея сил трудиться на благо любимой Родины.

Долго продолжалась непринужденная беседа. Валя **Коновалова**, продавец магазина «Малыш», впервые выполняет почетное поручение агитатора. Закономерен ее вопрос: какую работу она должна вести в день выборов? А. В. Дмитриев обстоятельно рассказал об обязанностях агитатора. Главное — чтобы все избиратели приняли участие в голосовании.

Молодые избиратели интересовались предвыборной борьбой двух партий США, порядком выдвижения кандидатов в капиталистических странах и у нас в Советском Союзе, правами депутатов, организацией голосования для тех, кто будет в пути — на пароходе, в самолете, в поезде.

— Мы все, как один, отдадим свои голоса за кандидатов блока коммунистов и беспартийных, — заявили участники встречи.

М. ЩЕРБАКОВ.

НА СНИМКЕ: участники встречи в редакции слушают рассказ Франца Францевича Грунта (в центре).

Фото **П. Костюкова.**

ВСТРЕЧИ ИЗБИРАТЕЛЕЙ С КАНДИДАТАМИ

☆ ☆ ☆

СВЕРДЛОВСК, 7 июня. (ТАСС). Избиратели Свердловского—Чкаловского избирательного округа сегодня на предвыборном собрании, состоявшемся в театре оперы и балета, встретились с кандидатом в депутаты Совета Союза Верховного Совета СССР, членом Политбюро ЦК КПСС, секретарем ЦК КПСС А. П. Кириленко.

Тепло встреченный собравшимися, А. П. Кириленко выступил с речью.

☆ ☆ ☆

ЛЕНИНГРАД, 7 июня. (ТАСС). Во Дворце культуры имени А. М. Горького сегодня состоялась встреча избирателей с кандидатом в депутаты Совета Союза Верховного Совета СССР, членом Политбюро ЦК КПСС, секретарем ЦК КПСС М. А. Сусловым, баллотирующимся по Кировскому избирательному округу Ленинграда.

Тепло встреченный собравшимися, М. А. Суслов выступил с речью.

☆ ☆ ☆

КИЕВ, 7 июня. (ТАСС). Сегодня здесь состоялась встреча избирателей Киевского—Жовтневого избирательного округа с кандидатом в депутаты Совета Союза Верховного Совета СССР, членом Политбюро ЦК КПСС, первым секретарем ЦК КП Украины П. Е. Шелестом, который баллотируется в этом округе.

Тепло встреченный присутствующими, на собрании с речью выступил П. Е. Шелест.

☆ ☆ ☆

МИНСК, 7 июня. (ТАСС). Сегодня состоялась встреча избирателей Минского—Советского избирательного округа с кандидатом в депутаты Верховного Совета СССР П. М. Машеровым. Кандидат в члены Политбюро ЦК КПСС, первый секретарь ЦК КП Белоруссии П. М. Машеров баллотируется в этом округе в депутаты Совета Национальностей.

Тепло встреченный участниками собрания, П. М. Машеров выступил с речью.

Большим спросом у населения пользуется мебель Новокузнецкой фабрики. На будущий год коллектив фабрики будет выпускать новые гарнитуры для однокомнатных квартир.

НА СНИМКАХ: 1. Механический участок фабрики. Здесь почти все работы автоматизированы. 2. Бригада столяров-сборщиков, которой руководит коммунист ВЛАДИМИР ЕЛИЗАРОВИЧ ЛЮШАКОВ, по праву считается лучшей на фабрике. Ей присвоено почетное звание бригады имени XXIII с'езда.

Фото **Э. Эттингера.**

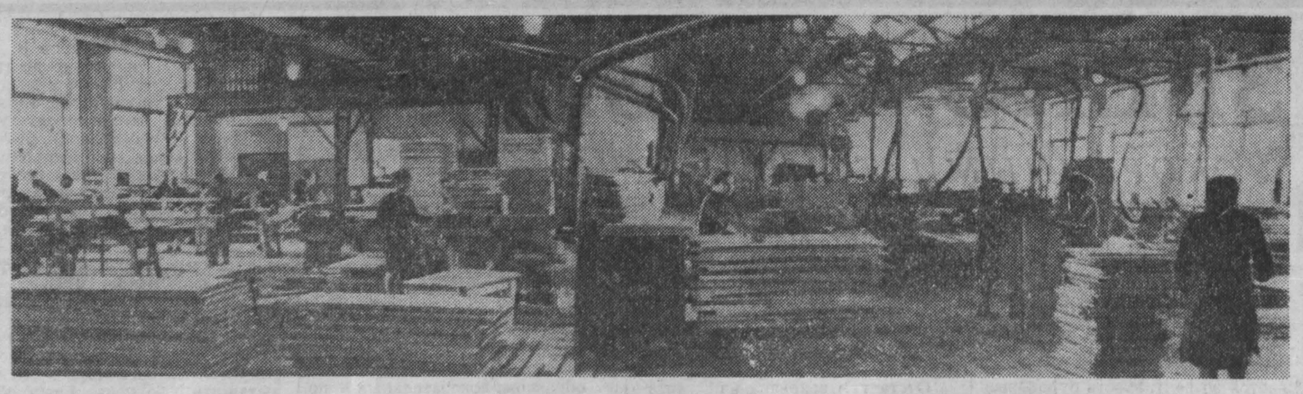

ЗВУЧАЛИ СТИХИ...

В субботу, 4 июня, анжеросудженцы встречали у себя группу участников семинара молодых литераторов Урала и Западной Сибири. Приехали к нам молодые поэты из Челябинска Константин Скворцов и Вячеслав Богданов, сатирик из Мариинска Александр Зайцев и двое руководителей семинара: курганский поэт Яков Вохменцев и москвич Василий Федоров. Москвич... Только здесь все его зовут нашим, анжерским. Здесь в юности был он секретарем райкома комсомола. Здесь когда-то отец с гордостью показал ему на трубу электростанции, упершуюся прямо в небо.

— Гляди, какой я себе памятник отгрохал!

Здесь впервые попалась ему в руки книжка стихов Байрона и заронила в душу первую поэтическую искру. Здесь его многие помнят, знают по прекрасным стихам, и потому приезд его встретили особенно радостно.

Вечером в клубе шахты № 3 состоялась встреча литераторов с любителями поэзии. Принимали их тепло. Но особое признание выражали сидящие в зале своему земляку за стихотворение «Совесть».

В воскресный день был организован коллективный выезд за город. Но перед этим Василию Федорову пришлось провести встречу с учащимися педагогического училища. Они передали поэту фотоснимки, сделанные в Марьевке во время похода, послушали его стихи.

Самым напряженным был понедельник. Участники семинара выступали перед рабочими второго цеха машиностроительного завода, в клубе химиков, а потом на общегородском вечере.

Очень хорошо приняли рабочие машзавода коллегу по труду слесаря Челябинского металлургического завода Вячеслава Богданова. А учащиеся химического техникума Галя Емелика, Вера Платова и Валя Стругова не только слушали, но и сами читали гостям свои первые стихи.

В своих выступлениях участники семинара не только знакомили любителей поэзии с произведениями, они говорили о тех высоких требованиях, которые пред'являются к современной литературе, о заряде энергии, полученном на семинаре.

Василий Федоров погостил также у своих односельчан в Марьевке.

Н. ТЕПЛОВ.

г. Анжеро-Судженск.

XV СЪЕЗДУ МОНГОЛЬСКОЙ НАРОДНО-РЕВОЛЮЦИОННОЙ ПАРТИИ

Дорогие товарищи!

Центральный Комитет Коммунистической партии Советского Союза от имени многомиллионной армии советских коммунистов и всех трудящихся сердечно приветствует делегатов XV с'езда славной Монгольской Народно-Революционной партии и шлет всем коммунистам и трудящимся Монгольской Народной Республики братский привет и наилучшие пожелания успехов в работе вашего с'езда.

XV с'езд МНРП — важная историческая веха в жизни вашей партии и всего монгольского народа. Ваш с'езд подведет итоги многогранной деятельности партии и самоотверженного, героического труда народа по претворению в жизнь решений XIV с'езда МНРП и заданий третьей пятилетки. Монгольские коммунисты, все трудящиеся вашей страны под руководством своей партии добились больших успехов в создании прочной материально-технической базы социализма, в повышении материального благосостояния народа. Вырос и окреп международный авторитет Монгольской Народной Республики, прилагающей неустанные усилия в деле укрепления единства и сплоченности стран социалистического содружества, упрочения мира и безопасности народов.

Советские коммунисты, все советские люди высоко ценят важный вклад, который вносит Монгольская Народно-Революционная партия в развитие и укрепление тесных связей между КПСС и МНРП, братской дружбы и всестороннего сотрудничества между народами Советского Союза и народной Монголии. Являясь одним из боевых отрядов мирового коммунистического движения, МНРП с честью выполняет свой интернациональный долг, строго придерживается общей линии, совместно выработанной братскими партиями на Московских совещаниях 1957 и 1960 годов.

Мы уверены, что XV с'езд МНРП займет достойное место в жизни вашей партии и народа. Обсудив и утвердив проекты новой программы МНРП и директив по четвертой пятилетке, с'езд наметит новые широкие перспективы развития МНР по пути завершения строительства социалистического общества.

Сердечно желаем вам, дорогие товарищи, новых успехов во всех областях социалистического строительства!

Да здравствует Монгольская Народно-Революционная партия — боевой марксистско-ленинский авангард трудящихся МНР!

Пусть крепнет и развивается нерушимая, братская дружба и сотрудничество народов Советского Союза и Монгольской Народной Республики!

Да здравствует единство стран социалистического содружества, мирового коммунистического и рабочего движения на принципах марксизма-ленинизма!

Да здравствует всепобеждающее учение — марксизм-ленинизм!

Центральный Комитет Коммунистической партии Советского Союза

ЖИВОЕ СЛОВО, ДОБРЫЕ ДЕЛА

ПАРТИЙНАЯ ЖИЗНЬ

КОГДА зайдешь в красный уголок Любаровской молочной фермы, на видном месте увидишь табличку «Кто сегодня впереди». На ней — имя доярки Таисии Комар, надоившей по 8,5 килограмма молока на корову. Назавтра этот показатель, безусловно, перекроют, и на табличке будут другие имена — Кати Кобец, Нади Урядновой, Гали Сасиной и других, уже не раз шедших во главе соревнования и заслуживших вымпел славы.

Партгруппа Любаровского отделения все время заботится о гласности соревнования, о хорошем состоянии устной и наглядной агитации, распространении передового опыта.

В красном уголке на плакатах, в таблицах и диаграммах отражены итоги работы за год, за квартал, за месяц, а надои молока, полученные каждой дояркой, его качество и жирность ежедневно записываются на доске показателей.

Коллектив животноводов не замыкается только в рамках своего производства. Каждому интересно знать, как обстоят дела на других животноводческих фермах, с которыми заключены договоры о соревновании. На помощь приходит «Листок агитатора», выпускаемый парткомом совхоза и рабочим комитетом профсоюза. Здесь содержатся данные по всем фермам о надоях молока, о полученных привесах, имена лучших доярок, скотников и телятниц. Здесь же — список рекомендуемой литературы для бесед: статьи из газет и журналов, брошюры о передовом опыте животноводов.

Получив такой «листок», агитаторы знакомятся с рекомендованным материалом и идут на ферму, чтобы провести очередную беседу. На Любаровской ферме все коммунисты участвуют в раз'яснительной работе. Пример подает парторг Николай Корнеевич Понамарчук. Часто выступают с беседами секретарь парткома совхоза Г. Ф. Фишер, член лекторской группы совхоза М. Г. Вопшин, заведующий кабинетом политпросвещения на общественных началах главный зоотехник совхоза Ю. Г. Костюнин, секретарь комитета ВЛКСМ А. Л. Сигаев, многие учителя местной школы.

Недавно в красном уголке фермы появился стенд: «Материалы XXIII с'езда КПСС». Рядом — папка с материалами с'езда, где имеются доклады товарищей Л. И. Брежнева и А. Н. Косыгина, решения с'езда, выступления делегатов. Раз'яснение итогов с'езда нашей партии — основное для каждого агитатора. И беседы они проводят не раз в пятидневку, как обусловлено, а если предоставляется возможность — ежедневно.

Интересно прошла беседа партгруппорга Н. К. Понамарчука о задачах, поставленных с'ездом перед работниками животноводства. Обсуждали, подсчитывали, чего добились у нас в совхозе за первый квартал и каких результатов можно достигнуть к концу текущего года. Цифры отрадные. Год назад надои молока в первом квартале составляли не более 4 килограммов на корову. Нынче иное дело. Продуктивность резко увеличилась уже в феврале, а к концу квартала средние надои достигли 6,3—6,5 кг. При нынешнем не очень богатом рационе это неплохо. Отдельные доярки получают по 8,5 — 9,8 кг молока на корову. Квартальное задание по продаже молока государству выполнено на 12 дней раньше срока.

— XXIII с'езд КПСС обратил внимание, — говорил т. Понамарчук, — не только на увеличение продукции, но и на снижение ее себестоимости. Ведь от этого, в конечном результате, зависит рентабельность хозяйства. Наша ферма дает сейчас самое дешевое молоко в совхозе. У нас, кроме того, самые высокие привесы по крупному рогатому скоту. Но все это не предел. Мы можем достичь большего.

К сказанному можно добавить, что для партийной группы, для всего коллектива животноводов увеличение надоев молока и удешевление его явилось делом нелегким. Надо было научить каждого работника правильно приготавливать и скармливать корма. На ферме стали разумно пользоваться достижениями химии, выращивают гидропонным способом зеленую подкормку, приготавливают для телят искусственное молоко. Всему этому помогает зоотехническая учеба.

Собрания партгруппы обычно проводятся открытыми, на них присутствует почти весь коллектив фермы. При обсуждении производственных вопросов животноводы делятся опытом, вносят ценные предложения, как увеличить продуктивность коров, снизить себестоимость молока и мяса.

За образцовую трудовую дисциплину на производстве в ответе каждый коммунист. Правда, нарушения случаются нечасто, но каждый раз против них восстает весь коллектив.

Коммунисты фермы постоянно показывают пример в труде. Взять, скажем, члена партии Христину Фрик. Ухаживая за телятами возраста до 4-х месяцев, она за квартал добилась среднесуточного привеса каждого теленка по 897 граммов вместо плановых 500 граммов. Скотник Федор Мартынюк, ухаживая за дойным гуртом, обеспечил самый высокий квартальный надой молока на корову по совхозу — 480 кг.

Любаровской ферме по итогам первого квартала присуждено первенство, вручены переходящее Красное знамя совхоза и денежная премия. Коллектив ее успешно работает и сейчас.

☆ ☆ ☆

В нашем совхозе партийные группы созданы на четырех животноводческих фермах и приносят большую пользу. Это об'ясняется не только активностью партгрупоргов и остальных коммунистов, но и тем, что партийный комитет совхоза хорошо помогает им налаживать воспитательную работу. Отчеты партгрупоргов регулярно заслушиваются на заседаниях парткома совхоза, на партийных собраниях в отделениях.

Все это помогло нашему совхозу в первом квартале выполнить полугодовой план по продаже мяса государству, сдать молока в два раза больше, чем за то же время в 1965 году. Райком КПСС, райком профсоюза и производственное управление присудили нам первое место по району и переходящее Красное знамя.

Сейчас коллектив, во главе которого идут коммунисты, добивается того, чтобы закрепить и приумножить достигнутые успехи. Мы уверены, что 1966 год, первый год пятилетки, для нашего хозяйства станет переломным. Он будет завершен без убытков.

В. ЧЕРНЯКОВ,
председатель рабочкома профсоюза совхоза «Прогресс» Юргинского района.

НАШИ КАНДИДАТЫ

ГЕРОЙ ТРУДА

Приближается день выборов в Верховный Совет СССР. 12 июня трудящиеся Кузбасса придут на избирательные участки, чтобы отдать свои голоса за самых лучших представителей народа. Среди них — Герои Социалистического Труда, сталевар Кузнецкого металлургического комбината Кузьма Федорович Шабалов. Наш корреспондент попросил рассказать о кандидате в депутаты Совета Союза Верховного Совета СССР К. Ф. Шабалове его товарищей по работе

Д. И. КУЗНЕЦОВ,
сталевар второй мартеновской печи КМК

ШАБАЛОВА знаю восемнадцать лет. Работаем с ним на одной печи. Вместе добились самой высокой на комбинате производительности агрегата, выплавив в минувшем году 314.400 тонн стали.

Помню, пришел он к нам в цех после службы в армии — крепкий, подтянутый, скромный. Много воды утекло с тех пор. Кузьма стал отличным сталеваром, активным общественником, Героем труда, но слава не вскружила ему голову. Он по-прежнему хороший товарищ, надежный друг. Не помню случая, чтобы он прикрикнул на кого-нибудь из своих подручных или нагрубил.

— Не кричи, а расскажи, человек лучше поймет, — говорит он.

И сам следует этому правилу. Когда я принимаю у него смену, Кузьма Федорович обязательно расскажет, как работала печь, как плавка прошла, на что надо обратить внимание. А ведь иной сталевар окончил смену и скорее домой спешит, до другого ему дела нет.

Характерно, что у Шабалова никогда не бывает авралов. Печь работает ритмично из года в год. Даже немного завидно, как спокойно работает его смена. Не у всех это получается. Мы нисколько не удивились, когда его коллективу в числе первых было присвоено звание бригады коммунистического труда.

Товарищи уважают его не только как первоклассного мастера сталеварения, но и как отзывчивого человека, хорошего учителя.

Когда Кузьма Федорович уехал на XXIII с'езд партии, у печи стал один из его учеников. В эти дни все мы работали с особенным под'емом. Много выплавили сверхплановой стали. Стоим на вахте и сейчас, в честь выборов в Верховный Совет СССР — ведь и нас ко многому обязывает то доверие, которое оказано нашему товарищу. Сталевары второй мартеновской печи в числе первых придут к избирательным урнам, чтобы отдать свои голоса за Кузьму Федоровича Шабалова.

А. П. ШАШКОВ,
почетный металлург, ударник коммунистического труда, сталевар 14-й печи второго мартеновского цеха

ЛУЧШИМ среди сталеваров комбината по праву считается К. Ф. Шабалов. Ему и поручили вести школу передового опыта. Несмотря на то, что Кузьма Федорович работает в первом мартеновском цехе, он частый гость и у нас, во втором... Учит он не навязчиво: стоит у печи какого-нибудь молодого сталевара, присматривается, а рекомендации свои высказывает так, будто сам советуется. Он заставляет думать, внимательно анализировать все процессы плавки и искать наиболее верный режим, чтобы выдать металл раньше графика.

Вспоминается такой случай. В раскаленную печь направлена струя заправочного материала. Часть его уносится вниз, засоряет насадки шлаковиков. Почему это? На помощь приходит Шабалов. Он предлагает уменьшить подачу воздуха. Уменьшили. И потерь материала не стало. Немало ценных советов дал тогда Кузьма Федорович по уходу за агрегатом. Это помогло сократить время на горячих и холодных ремонтах, а значит больше выплавить стали.

Добившись рекордной производительности своей печи, К. Ф. Шабалов помог перешагнуть 300-тысячный рубеж и сталеварам двенадцатой. В прошлом году они выплавили 304.500 тонн металла и заняли первое место в нашем цехе. За триста тысяч тонн перешагнули также коллективы четырех других агрегатов. Разрыв в выплавке стали между нашими печами и печью-рекордсменкой, на которой работают сталевары Шабалов, Костин, Скурятин и Кузнецов, все время сокращается. Этому радуются все на комбинате, и, конечно же, очень доволен и руководитель школы передового опыта, наш кандидат в депутаты высшего органа власти.

В. И. ПЕТРЕНКО,
секретарь партбюро 1-го мартеновского цеха

ИЗ МНОЖЕСТВА дел, которыми занят ежедневно коммунист К. Ф. Шабалов, он умеет находить главные и привлекать к ним внимание не только партийной организации цеха, но и всего комбината. Вспоминается период, когда мартенам не хватало сжатого воздуха. Турбокомпрессорная станция сооружалась очень медленно, так как строители были распылены по многим об'ектам. Тогда К. Ф. Шабалов предложил организовать на строительстве компрессорной контрольный пост. Настоял он и на том, чтобы вопрос об ускорении строительства был заслушан на бюро горкома партии. Кузьма Федорович убедительно доказал, что из-за недостатка воздуха в мартенах комбинат ежегодно недодает десятки тысяч тонн стали. Бюро приняло решение ускорить строительство турбокомпрессорной. А через некоторое время в печи хлынул мощный поток сжатого воздуха.

Недавно, обсуждая на заседании партбюро вопрос о выполнении партийных поручений, мы поспорили: можно ли считать подготовку молодых рабочих в партию партийным поручением. Мнения разошлись. Некоторые товарищи говорили, что дать рекомендацию хорошему человеку проще всего. Сел и написал. Другие, и таких большинство, доказывали, что это очень важное и ответственное партийное поручение. В пример приводили К. Ф. Шабалова. Вспомнили, что начальник смены Бирюков, мастер Сергеев, сталевар Ткаченко и многие другие подготовлены к вступлению в партию именно Шабаловым. Он долго, изо дня в день присматривался к этим людям, беседовал с ними, порой поправлял, а потом приходил в партбюро и говорил:

— Хороший товарищ растет у нас в бригаде, настоящим коммунистом будет. Думаю рекомендовать.

Несмотря на большую загруженность, К. Ф. Шабалов всегда находит время для общественных дел. Он член обкома партии, член областного совета профсоюза.

Вернувшись с XXIII с'езда КПСС, Шабалов все свободное от работы время занимается пропагандой материалов с'езда. Его можно видеть в цехах заводов и фабрик, в рабочих общежитиях, в школах.

— Иногда суток не хватает, — шутит Кузьма Федорович.

Такой уж это беспокойный человек, настоящий коммунист.

РАЗМЫШЛЕНИЯ В ПРИЕМНОЙ ЗАГСА

КАК ВАС ЗОВУТ?

В ПРИЕМНОЙ загса сидят, ожидая разговора с сотрудницей, хмурые люди. Давайте познакомимся с ними, спросим, как их зовут. И услышим:

— Дизель Михайлович...
— Электрон Иванович...
— Трактор Васильевич...

Не делайте удивленного лица и, пожалуйста, не задавайте этим людям наивных вопросов. Иначе им в стотысячный раз придется, взяв нервы в руки, об'яснять, что они не герои юмористического рассказа, а жертвы имятворчества своих родителей.

У многих из этих «жертв» уже есть свои дети. И сидящие сегодня в приемной загса не хотят, чтобы их Сережки, Танюшки, Маринки и Алешки носили, как тяжкую ношу, издевательское отчество — скажем, Татьяна Дизелевна, Сергей Тракторович. Поэтому они принесли сюда заявления с просьбой сменить имя.

Имя человека... Оно всегда должно иметь свой внутренний смысл, свое содержание, красиво и просто звучать: Ольга, Тамара, Татьяна, Надежда, Алексей, Евгений, Петр, Николай, Юрий и т. д. В любом загсе вам дадут список лучших имен, отобранных народом на протяжении многих веков и выдержавших конкуренцию с новыми, искусственно надуманными именами.

Часто родители дают малышу имя в спешке, не подумав как следует. Если, мол, не понравится, всегда можно сменить... Таким родителям хочется напомнить, что не всегда это зависит только от желания носителя неблагозвучного имени.

Законом установлено: изменение фамилий и имен допускается только по достижении восемнадцатилетнего возраста. Причем для этого нужны достаточные основания. Поэтому к выбору имени надо подходить серьезно.

В старой Руси имена давали обычно по религиозным календарям. А лет 40 назад возникло пристрастие к сложносокращенным именам, с оттенком «революционности» — Ленэра, Юнарма, Рем, Ревмира, Гертруда и т. д. Прошли годы — и вновь получили популярность исконно народные имена.

А некоторые родители и сейчас продолжают оригинальничать. Они ищут имена для своих детей в языках западноевропейских народов или в... научно-технических словарях. В результате в загсах еще встречаются случаи, когда родители просят вписать в метрики новорожденных имена Арта, Желдора, Ураний и т. п.

Мы не против, если люди хотят избавиться от архаического имени. Так было, например, в Лениинске-Кузнецком, где Евстиан А. пожелал стать Владимиром, или в Новокузнецке, где Малофей Б. стал Михаилом. Но мы не разделяем желания тех, кто, пренебрегая своим красивым именем, пытается сменить его на любое иностранное. Правильно было отказано молодому рабочему завода «Карболит» Дмитрию П., который хотел стать Эдуардом. Его убедили, что «Дима» звучит ничуть не хуже, чем «Эдик»...

Чтобы упорядочить присвоение имен, Юридическая комиссия Совета Министров РСФСР совместно с институтами языкознания и русского языка составила списки наиболее распространенных русских имен, а также имен, популярных среди национальностей автономных республик и областей Российской Федерации.

Е. ДРАКО,
инструктор облисполкома.

НА ПОЛЯХ СТРАНЫ

Последние посевные агрегаты покидают поля. Сев в основном завершен. По сведениям ЦСУ СССР, на 5 июня колхозы и совхозы страны заняли яровыми 137 миллионов 923 тысячи гектаров — 99,3 процента к плану. В рекордно короткий срок посеяли зерновые хлеборобы Сибири и Казахстана.

(ТАСС).

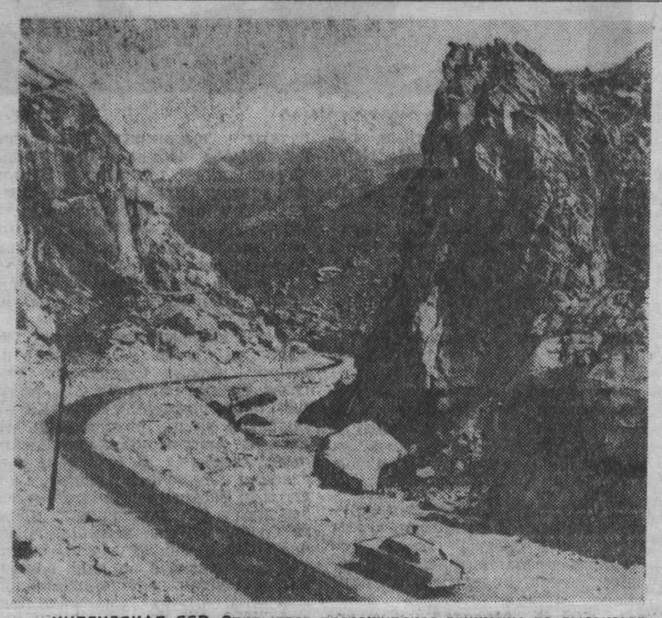

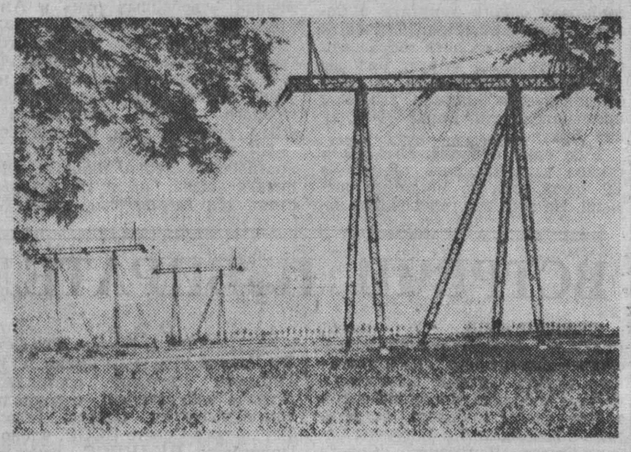

КИРГИЗСКАЯ ССР. Открылось пассажирское движение по высокогорной трассе Фрунзе—Ош. Любители природы, путешествуя с севера на юг республики, увидят плодородные земли Чуйской долины, поднимутся на вершины и альпийские луга Киргизского Ала-Тоо, расположенного на высоте 3.200 метров, пройдут двухкилометровый высокогорный тоннель, побывают в зоне вечных снегов. Красота зимнего пейзажа сменяется благодатным краем — Сусамырской долиной.

НА СНИМКЕ вверху: на одном из участков дороги Фрунзе—Ош.

Гулом машин потревожены берега крупнейшего на Урале Ириклинского водохранилища. Здесь началось сооружение Ириклинской ГРЭС, на которой Директивами XXIII с'езда КПСС предусмотрено в новой пятилетке ввести в действие энергетические мощности.

Энергия станции пойдет на промышленные предприятия Южного Урала. Мощность ее — 2.400 тысяч киловатт.

НА СНИМКЕ справа вверху: роется котлован под главный корпус ГРЭС. Вдали — Ириклинское водохранилище.

Новый пейзаж Закарпатья.

НА СНИМКЕ: линия электропередачи «Мир». Она идет в братскую Чехословакию.

Фотохроника ТАСС.

ПРЕДСЕДАТЕЛЬ ВО ХМЕЛЮ

В колхозе «Прогресс» Яйского района случилось ЧП. В разгар сева исчез председатель Герасимов Да не один, а вместе с бригадирами Жуковым и Ковалем. Хозяйство осталось брошенным на произвол судьбы.

Отсутствие руководства первыми обнаружили механизаторы: утром на поле перестали подвозить семена. Пришлось агрегатам на загрузку ездить прямо в склад. Туда и обратно — несколько километров.

Надежда теплилась, что через час—другой руководители все же найдутся. Но ожидания были напрасны. С полудня сев прекратился, и жители центральной усадьбы оказались в роли детективов. Были осмотрены все подозрительные места: амбары, тенистые лужайки и т. д. Бесполезно. Председатель и бригадиры, как в воду канули. На исходе дня был замечен председательский газик с проспиртованным бригадиром Жуковым, но при приближении людей машина исчезла в лесу.

На следующий день опять не сеяли. Явление председателя и бригадира Жукова народу пользы не принесло. С похмелья они не могли восстановить порядок. Вечером кто-то вспомнил: на колхозной пасеке разлетаются пчелы — там семь часов стоит трактор с работающим двигателем. Подозрение подтвердилось: на пасеке в обществе бочонка с медовухой обнаружили бригадира Коваля.

Так двое суток пролетели впустую. А ведь дела в колхозе и без того далеки от совершенства. Много недостатков в агротехнике. Плохо организовано общественное питание. Другие хозяйства района закончили посадку картофеля, а в «Прогрессе» эта работа только началась.

Но председатель бодр. Не страшит его и наказание:

— Подумаешь, невидаль какая, выговор! Что же я был бы за председатель без выговора...

Н. САВИНЫХ.

ОСНОВНОЕ ЗВЕНО КАРЬЕРОВ

УСКОРЕННЫМИ ТЕМПАМИ ГОТОВИТЬ ЗАПАСЫ

ДИРЕКТИВАМИ XXIII с'езда КПСС по пятилетнему плану развития народного хозяйства страны предусматривается ускоренное развитие добычи угля прогрессивным открытым способом. **По Кузбассу добыча в карьерах должна возрасти в полтора раза.** Значит, надо всемерно форсировать вскрытие запасов угля и подготовку их к выемке, чтобы карьеры могли ритмично работать независимо от времени года. Этого требует и создавшаяся обстановка.

Комбинат «Кузбасскарьеруголь» плохо начал пятилетку, его «заедает» штурмовщина. Первые две декады каждого месяца комбинат должает, а в третью, когда вывозится 45 процентов месячной добычи угля, долг ликвидируется любыми путями, в ущерб вскрышным работам, план по которым нынче выполняет только один разрез из 15. Общая задолженность с начала года составляет около 8 млн. кубометров. Об'ем вскрыши по сравнению с соответствующим периодом прошлого года снизился на 3,8 млн. кубометров. Отсюда и все беды. Ведь для добычи миллиона тонн угля в наших условиях требуется вынуть 6 млн. кубометров породы. И неудивительно, что готовые к выемке запасы по комбинату сократились до 3—4-дневных вместо требуемых 30-дневных, а на шести карьерах запасов вовсе нет. Раньше ссылались на трудности нынешней зимы. Но почему в мае к долгу по вскрыше добавилось еще полтора миллиона кубометров?

Такое тревожное положение сложилось в результате низкого уровня инженерной службы, неудовлетворительной организации труда и плохого использования горнотранспортной техники. На наших карьерах производительность экскаваторов на вскрыше на 30, а производительность локомотивосоставов на 16 процентов ниже, чем в целом по Союзу. Меньше у нас и производительность труда рабочих по горной массе (добыча плюс вскрыша). В текущем году эти показатели снизились по сравнению с соответствующим периодом прошлого года более чем на одну треть. Настоящим бичом стали простои — они, за вычетом связанных с климатическими условиями, превысили 100 тысяч часов. Нынче экскаваторные бригады работали производительно немногим более половины календарного фонда времени. Особенно велики простои на Краснобродском, Кедровском, Листвянском карьерах.

Повышение квалификации экскаваторных бригад, улучшение качества буровзрывных работ, укрепление технологической и трудовой дисциплины — вот что позволит быстрее выйти из глубокого прорыва.

На некоторых карьерах горные работы ведутся с нарушениями правил эксплуатации. Ширина рабочих площадок на уступах не обеспечивает нормальное размещение горнотранспортного оборудования, вынуждает вести взрывные работы небольшими заходками. Итог: узок фронт для экскаваторных бригад, увеличивается выход негабаритов, снижается эффективность буровзрывных работ. На карьерах имени Вахрушева, Новосергеевском, Киселевском из-за постоянного отставания вскрышных работ получились сдвоенные уступы, где рабочие площадки превратились в предохранительные бермы.

Продолжается порочная практика планирования об'емов работ на экскаваторы ниже установленных нормативов. Нередко бригады работают на вскрыше всего по полмесяца, а остальное время затрачивают на перегоны, подчистки и другие посторонние дела.

Система обслуживания железнодорожных работ на карьерах различная, а специалисты комбината не дают по этому вопросу определенных рекомендаций. Краснобродский и Новосергеевский разрезы расположены рядом, имеют одинаковую протяженность передвижных железнодорожных путей, но численность людей, занятых на обслуживании путевого хозяйства, — на первом — 291, на втором — 175 человек. На Краснобродском карьере по вине железнодорожного цеха, где начальником Л. Н. Коскин, вскрышные экскаваторы простаивают в 4,6 раза дольше, чем на Новосергеевском.

Отстает и вскрыша на автотранспорт. Большегрузные машины используются не в полную силу. Неукомплектованность водительским составом, плохие дороги в забоях, неувязки в работе экскаваторных бригад и автомобилистов привели к тому, что нынче не вывезено около 3 млн. кубометров породы.

Себестоимость гидровскрыши позволяет снизить затраты по сравнению с экскаваторной разработкой и колесным транспортом в два—три раза. Тем не менее на ряде карьеров еще недостаточно внимания уделяют расширению об'емов, совершенствованию и продлению сезона гидромеханизации. Удельное участие гидровскрыши в Кузбассе из года в год падает. В 1962 году об'ем гидровскрыши составил 24 проц. от общей, а в прошлом году — только 19,5. В то же время, например, на Кедровском карьере рыхлые грунты, поддающиеся смыву, возят автомобилями. Такое же положение и на Черниговском карьере.

Из-за неоперативности, и особенно невнимания к гидровскрышным работам, был сорван в этом году своевременный пуск гидроустановок. На Кедровском, Грамотеинском, Черниговском и некоторых других карьерах смыв начали с опозданием почти на месяц. По состоянию на 15 мая в работе находилось только 19 гидроустановок против 35 в минувшем году. На Кедровском, который намеревались превратить в образцово-показательный по гидровскрыше, из-за безответственного отношения зам. главного инженера т. Хана размыло дамбу гидроотвала.

В Кузбассе есть на кого равняться в организации открытой добычи. Заслуживает большого внимания опыт коллектива ордена Трудового Красного Знамени Бачатского карьера (начальник И. Ф. Литвин, секретарь парткома Д. Ф. Непряхин) по организации вскрышных работ, внедрению новейших достижений науки и передовой практики, увеличению производительности экскаваторов, развитию гидромеханизации и повышению квалификации рабочих и специалистов. На карьерах трудятся замечательные люди, чей опыт заслуживает повсеместного применения. В их числе экскаваторщики бригад тт. Полякова Е. П., Ильина И. И., Выродова А. Ф., гидромеханизаторы бригады т. Мартынова И. Н., буровики бригады т. Килина, шоферы большегрузных самосвалов тт. Казанцев В. Е., Молодцов В. И., Прохоров Я. Н. и многие другие.

Широкое изучение и внедрение опыта передовиков производства, лучших коллективов, устранение непроизводительных простоев машин и механизмов, ликвидация аварий не требуют капитальных затрат и дополнительного оборудования. Необходимо только пристальное внимание к этому делу со стороны хозяйственных, партийных, профсоюзных работников.

Бюро обкома партии недавно рассмотрело вопрос о мерах по усилению вскрышных работ на карьерах. Это основное звено, ухватившись за которое, можно вытащить всю цепь. Бюро обкома отметило, что руководители комбината «Кузбасскарьеруголь» тт. Резников Л. М. и Богатырев В. П. принизили требовательность и уровень ответственности руководителей карьеров и автобаз за безусловное выполнение плана вскрыши. До сих пор не установлен строгий контроль за соблюдением планов развития горных работ, по-прежнему неудовлетворительно анализируется положение на карьерах и в автобазах, медленно совершенствуются технология вскрышных работ, организация труда и планирование производства.

Руководители комбината, карьеров и автобаз обязаны в кратчайшие сроки ликвидировать эти недостатки и осуществить меры, позволяющие выполнить установленные задания по вскрыше каждым коллективом.

Б. БОЛОТОВ,
И. КАЗАНЦЕВ —
горные инженеры, инструкторы обкома КПСС.

МЕЖДУНАРОДНАЯ ЖИЗНЬ

В СТРАНАХ СОЦИАЛИЗМА

СЭВ ЗА РАБОТОЙ

СОФИЯ. На курорте Золотые Пески закончилось заседание Постоянной комиссии СЭВ по радиотехнической и электронной промышленности.

Комиссия рассмотрела и согласовала план координации научных и технических исследований в области радиотехники и электроники на 1966—1968 годы.

Приняты рекомендации по типизации, унификации и стандартизации некоторых изделий этих отраслей промышленности.

ЖИЗНЕННАЯ НЕОБХОДИМОСТЬ

БЕРЛИН. «История учит, что только в дружбе с народами Советского Союза немецкий народ сможет осуществить свое стремление жить в мире», — говорится в передовой статье «Нойес Дойчланд». Статья посвящена открывающемуся 11 июня восьмому конгрессу Общества германо-советской дружбы.

В программе построения социализма, пишет «Нойес Дойчланд», наша партия вновь констатировала, что германо-советская дружба является жизненной необходимостью для мира и счастливого будущего немецкой нации. Свидетельством правильности этой политики являются растущий международный авторитет ГДР и наши экономические успехи.

Решения XXIII с'езда КПСС, подчеркивается в статье, открыли новые горизонты для дружественного сотрудничества между нашими народами.

VI С'ЕЗД ССТНЮ

БЕЛГРАД. В Белграде в Доме профсоюзов открылся VI с'езд Социалистического союза трудового народа Югославии (ССТНЮ) — крупнейшей общественно-политической организации страны, насчитывающей свыше 8 миллионов членов. На с'езд прибыло около 1.300 делегатов. В работе с'езда участвует также около 60 иностранных делегаций, в том числе делегация советских общественных организаций.

На повестке дня с'езда — отчет Союзного комитета ССТНЮ о работе в период между V и VI с'ездами, отчет ревизионной комиссии, принятие нового устава ССТНЮ, выборы высших органов.

ЗАСЕДАНИЕ ВСЕВЕНГЕРСКОГО СОВЕТА МИРА

БУДАПЕШТ. Здесь состоялось расширенное заседание Всевенгерского совета мира. Председатель Всевенгерского совета мира д-р Эндре Шик в своем отчетном докладе подчеркнул, что истекший период прошел под знаком борьбы социалистических стран и всех миролюбивых народов против агрессивных стремлений империализма.

Трудящиеся Венгрии, заявил Э. Шик, на 650 массовых митингах и 4.400 собраниях выразили протесты против агрессии США во Вьетнаме, выступили за обеспечение европейской безопасности и международного мира. Кроме того, в городах и селах страны состоялось 150 молодежных встреч и около 60 культурных мероприятий в защиту мира.

ОБСУЖДЕНИЕ ПРОБЛЕМЫ ТЕАТРА

ПРАГА. Здесь открылся первый международный симпозиум, посвященный проблемам современного сценического искусства.

В его работе принимает участие более 200 специалистов из 23 стран, в том числе из Югославии, Венгрии, СССР, Монголии, ГДР, Польши, Румынии и других стран.

В столице ЧССР открываются выставки чехословацкого, советского и польского сценического искусства.

(ТАСС).

МЕСЯЧНЫЙ ИТОГ БОЕВ

ХАНОЙ, 7 июня. (ТАСС). Отряды Армии освобождения Южного Вьетнама в мае месяце нанесли серию тяжелых поражений американским и сайгонским войскам, сообщает агентство ВИА, ссылаясь на агентство Освобождение.

В провинции Ламдонг и в северной части провинции Бьенхоа патриоты с 6 по 8 мая уничтожили 450 солдат противника, в том числе 265 американцев, сбили 5 вертолетов. В западной части Намбо местные отряды Освобождения с 14 по 21 мая вывели из строя около 900 солдат противника.

В провинции Зналай патриоты, по неполным данным, в мае убили и ранили более 800 карателей, из них 550 американцев, уничтожили или повредили 53 самолета и захватили большое количество трофеев.

Во всех крупнейших портах Англии была об'явлена общенациональная забастовка моряков. Сразу же после начала забастовки 300 судов, что составляет примерно шестую часть английского торгового флота, были покинуты командами.

НА СНИМКЕ: во время забастовки в Лондонском порту.

Телефото АП—ТАСС.

Съезд МНРП начал работу

УЛАН-БАТОР, 7 июня. Корр. ТАСС. А. Шаранов передает:

Сегодня здесь в зале заседаний Великого народного хурала МНР в торжественной обстановке начал свою работу XV с'езд Монгольской Народно-революционной партии.

С'езд обсудит отчеты ЦК МНРП и Центральной ревизионной комиссии, примет новую программу партии, рассмотрит и утвердит директивы по четвертому пятилетнему плану развития народного хозяйства и культуры страны на 1966—1970 годы и изберет центральные органы партии.

На форум монгольских коммунистов прибыли делегации коммунистических и рабочих партий из 39 стран мира. Делегацию КПСС возглавляет член Политбюро ЦК КПСС, секретарь ЦК КПСС А. Н. Шелепин.

С отчетным докладом ЦК МНРП выступил первый секретарь ЦК МНРП Ю. Цеденбал.

Затем член Политбюро и секретарь ЦК МНРП Д. Моломжамц выступил с докладом «О директивах XV с'езда МНРП по IV пятилетнему плану развития народного хозяйства и культуры МНР на 1966—1970 годы».

УЛАН-БАТОР, 8 июня. **(Спец. корр. ТАСС).** Сегодня на утреннем заседании XV с'езда Монгольской Народно-революционной партии тепло встреченный делегатами и гостями выступил глава делегации КПСС на с'езде член Политбюро ЦК КПСС, секретарь ЦК КПСС А. Н. Шелепин.

В заключении своей речи А. Н. Шелепин огласил приветствие ЦК КПСС XV с'езду МНРП.

От имени Центрального Комитета КПСС А. Н. Шелепин передал с'езду памятный подарок: модель монумента, воздвигнутого в Москве в ознаменование выдающихся побед советского народа в освоении космоса.

ПРЕСТУПЛЕНИЕ В МИССИСИПИ

ВАШИНГТОН, 7 июня. Корр. ТАСС В. Петрусенко передает:

Американский негр Джеймс Мередит, который в 1962 году бросил вызов расистам, став первым студентом с черной кожей в университете штата Миссисипи, был тяжело ранен вчера выстрелами в спину. Мередит совершал 220-мильный поход из Мемфиса (штат Теннесси) в Джэксон (штат Миссисипи). Цель его похода состояла в том, чтобы вдохновить 450 тысяч миссисипских негров на борьбу за гражданские права. Он, в частности, хотел побудить их регистрироваться в качестве избирателей, несмотря на препоны и рогатки, которые ставят перед ними расистские власти штата Миссисипи.

Четыре дня назад корреспондент ТАСС беседовал с Джеймсом Мередитом в Вашингтоне. Он зашел в зал прессы проходившей тогда в Вашингтоне конференции Белого дома по гражданским правам негров. Невысокого роста, с чуть усталыми печальными глазами и тихой размеренной речью, Мередит излучал какую-то необыкновенную внутреннюю силу убежденного борца, решившего посвятить всю свою жизнь борьбе за права, человеческое достоинство, лучшее будущее миллионов американских негров.

Мередит говорил тогда, что расисты пускают в ход угрозы и террор, чтобы не допустить регистрации миссисипских негров в качестве избирателей. Мередит подчеркивал, что своим примером — походом по дорогам Миссисипи он хочет рассеять страхи и опасения, которые могут быть у негров, запуганных плантаторами, шерифами, куклуксклановцами.

Мужественный борец за права негров, он практически бросил вызов конференции Белого дома, которая преследовала цель пустить негритянское движение по спокойному руслу. В разгар речей о достижениях правительства в обеспечении прав негров Мередит заявил, что его собратья не могут ждать милостей от правительства, что они должны сами смело добиваться этих прав.

Мередит отдавал себе отчет в том, что, выходя без защиты полиции на дороги Миссисипи, он подвергается колоссальной опасности. Он понимал, что его поход вызовет у расистов такой же приступ ненависти и ярости, какой последовал при его поступлении в университет штата Миссисипи, когда тогдашний губернатор штата Барнет собственной персоной преградил ему вход в учебное заведение, и федеральному правительству пришлось послать войска для наведения порядка.

Мередит стал жертвой покушения на миссисипском шоссе недалеко от города Хернандо. Он прошел всего лишь 10 миль по штату Миссисипи, начав свой путь позавчера из соседнего штата Теннесси. С ним было четыре попутчика, которые присоединились к нему в знак солидарности. Но расисты метили именно в него — главного своего врага, бросившего вызов вековым устоям рабства.

Президент Джонсон, находящийся на своем ранчо в штате Техас, в специальном заявлении охарактеризовал покушение на Мередита как «ужасный акт насилия, который осуждается каждым здравомыслящим американцем». Президент распорядился, чтобы министр юстиции принял все меры к тому, чтобы найти и наказать виновного или виновных.

Вице-президент США Хэмфри заявил, что «жестокое нападение на Мередита покрывает позором всю американскую нацию».

ВАШИНГТОН, 7 июня. (ТАСС). Губернатор штата Миссисипи Поль Джонсон заявил, что арестованный близ места покушения 41-летний белый мужчина Норвелл признал, что это он сделал три выстрела из ружья в Джеймса Мередита. После первого ранения Мередит упал, но смог отползти на другую половину шоссе. Он получил ранения в спину и ногу. Машина скорой помощи отвезла его в Мемфис (штат Теннесси).

Мередиту сейчас 33 года. Он работает над диссертацией в юридической школе при Колумбийском университете города Нью-Йорк.

ВАШИНГТОН, 8 июня. (ТАСС). Лидеры трех крупных негритянских организаций — Мартин Лютер Кинг (конференция христианского руководства на юге), Флойд Маккисик (конгресс расового равенства) и Стокли Кармайкл («студенческий координационный комитет ненасильственных действий») продолжали «марш против страха» сегодня по дорогам Миссисипи с той точки, где вчера подкошенный пулями упал Джеймс Мередит.

Примечательно, что все три лидера являются не только активными борцами за права негров, но и решительными противниками американской агрессии во Вьетнаме. Кинг, Маккисик и Кармайкл направились по шоссе номер 51 на юг. Одновременно известный негритянский актер Дик Грегори начал марш с места покушения на Мередита на север.

КУБА НЕ ОДИНОКА!

Международная демократическая федерация женщин осудила провокации американских империалистов против героического кубинского народа. Бюро МДФЖ направило телеграмму солидарности Федерации кубинских женщин.

Бюро МДФЖ требует прекратить провокации и призывает женщин всего мира выразить солидарность с женщинами Кубы.

☆ ☆ ☆

Население и правительство Германской Демократической Республики выражают братскую солидарность с народом Кубы и твердо стоят на его стороне. С этим заявлением выступил заместитель председателя Национального совета Национального фронта демократической Германии Герхард Денглер в связи с окончанием визита в ГДР кубинской делегации комитетов защиты революции.

☆ ☆ ☆

Пусть будет всем ясно, что мы вместе с Кубой. Мы будем на стороне Кубы до конца, подчеркивает влиятельный мексиканский журнал «Сьемпре» в редакционной статье по поводу последних провокаций США в отношении Кубы.

Решительно осуждая эти провокации, журнал разоблачает «право» американцев «силой навязывать свою волю Латинской Америке, в частности, Кубе».

«Сьемпре» заявляет, что угроза Кубе — это угроза всей Латинской Америке.

☆ ☆ ☆

Запрещенная расистскими властями ЮАР партия Африканский национальный конгресс (АНК) выражает свою солидарность с борьбой народа Кубы против американского империализма. В передовой статье в последнем номере журнала «Спотлайт он саут Африка», издающегося АНК, резко осуждаются провокации США против революционной Кубы. Народ Кубы, подчеркивает журнал, может полностью рассчитывать на революционную солидарность всех прогрессивных сил мира.

(ТАСС).

ОТКРЫЛАСЬ СЕССИЯ СОВЕТА СЕВЕРО-АТЛАНТИЧЕСКОГО ПАКТА

БРЮССЕЛЬ, 7 июня. (Спец. корр. ТАСС). Сегодня здесь открылась весенняя сессия Совета североатлантического блока. В ней принимают участие министры иностранных дел 15 стран—членов НАТО. Главная проблема, стоящая перед ними, — кризисное положение, сложившееся внутри этого агрессивного союза.

КИНО

«МАГАЗИН НА ПЛОЩАДИ»

КАКИМИ способами фашизм растлевал человеческие души, превращал людей в убийц? Этой проблеме посвятил свою повесть «Магазин на площади» чешский писатель Ладислав Гросман.

Расизм, проповедь национального превосходства — одна из главнейших основ человеконенавистнической идеологии фашизма. Его главная цель — порабощение и растление человеческих душ, стремление сделать их послушным орудием в своих руках. Ладислав Гросман говорит о моральной ответственности каждого человека за совершенные им поступки в годы гитлеровского владычества.

Чехословацкая киностудия «Баррандов» экранизировала повесть. Вместе с писателем над сценарием работали режиссеры фильма Ян Кадар и Эльмор Клос. Фильм «Магазин на площади» был показан в прошлом году на IV международном кинофестивале в Москве. Сейчас с ним знакомятся кузбассовцы.

Шаг за шагом перед зрителями развертывается психологический мир людей, которые шли за фашизмом или смирялись с ним. События происходят в 1942 году, когда гитлеровцы создали словацкое государство, и здесь стали действовать нюрнбергские расовые законы. Фашисты спекулировали на трудностях, апеллировали ко всем озлобленным, ко всем неудачникам. Гнусные элементы всплывали на поверхность, приобретали власть над людьми, право распоряжаться, истязать, командовать. Таким оказался и Моркус Колкоцкий — шурин столяра Тоно Бртко. Колкоцкий служит в гестапо и приносит своему родственнику лицензию на владение галантерейным магазином, который конфискован у старой и больной еврейки Розалии Лаутмановой.

До этого добродушный Тоно жил довольно бедно. И хотя Бртко недолюбливает развязного и самодовольного брата жены, он все же принимает лицензию, особенно не задумываясь над последствиями. Ведь не он, так другой станет владельцем магазина, раз государственный закон требует из'ятия собственности у неарийцев. Жена обрадована, она требует, чтобы Бртко скорее забрал у старухи все золото и драгоценности, не представляя, что магазин уже давно не приносит доходов.

Авторы картины с большим мастерством исследуют глубины психологии своих героев.

Пани Лаутманова никак не может понять сущности происходящего, она не видит в столяре врага или злодея. Полная доверчивость хозяйки обезоруживает новоявленного владельца магазина. И Тоно Бртко, человек лишенный расовых предрассудков, становится как бы добровольно помощником старухи-хозяйки.

И все же однажды Тоно становится таким же жестоким, как и его шурин — грубый и откровенный нацист. Когда готовится массовая отправка евреев в концентрационные лагеря, Бртко, опасаясь за свою свободу, теряет власть над собой, пытается вытолкнуть хозяйку на улицу.

После того, как Тоно находит в чулане мертвую Лаутманову, он выносит себе приговор. Этот суд совести справедлив и беспощаден — Тоно Бртко кончает жизнь самоубийством.

В роли Розалии Лаутмановой в фильме выступает Ида Каминская — режиссер и художественный руководитель Государственного еврейского театра в Варшаве. Эта роль — первое выступление актрисы в кино после войны. Создавшая на сцене свыше пятисот различных образов, она очень редко появлялась на экране. С исключительным мастерством передает Каминская в фильме «Магазин на площади» наивность и душевную чистоту своей героини, ее полнейшую беззащитность перед превратностями судьбы.

Сложный психологический образ Тоно Бртко создает Иозеф Кронер. Вначале мы воспринимаем его героя, как симпатичного малого, доброго, честного, хотя и недалекого. Вот Тоно — Иозеф Кронер оказывается в трагическом положении как «помощник» хозяйки, и все эти эпизоды разыгрываются мягко и убедительно. Мы видим затем большое напряжение чувств, нерешительность, смятение героя. Мы видим, как первое отступление от нравственных норм ведет к следующим компромиссам. Происходит это потому, что Тоно Бртко ощущает себя ничтожной величиной, неспособной ничего изменить. Его обуревает животный страх, и первые стихийные проявления протеста не выходят за пределы стен пустой комнаты. А всякое равнодушие, проявление слабости, страха позволяло расширяться злу.

Авторы фильма «Магазин на площади» не ставят перед собой задачу исследовать историю фашизма, его идеологию или классовые корни. Фильм ставит морально-психологические проблемы, показывает, как по различным причинам, вольно или невольно, становились соучастниками преступлений фашизма мирные люди, занятые своими повседневными заботами. Фильм звучит как еще одно предупреждение о том, что нельзя допускать никаких компромиссов в решающие моменты жизни. Каждый всегда должен чувствовать ответственность за все, что происходит вокруг. Каждый должен жить и отвечать за свое поведение по большому нравственному счету.

Л. ЯКОВИШИН.

Композиторы России обсуждают свои задачи

МОСКВА, 7 июня. (Корр. ТАСС). Сегодня во Всесоюзном доме композиторов открылось расширенное заседание секретариата правления Союза композиторов РСФСР. Его участники заслушали выступление секретаря правления союза, делегата XXIII с'езда КПСС А. Петрова и доклад исполняющего обязанности первого секретаря правления союза С. Баласаняна о задачах композиторов Российской Федерации в свете решений XXIII с'езда КПСС.

Минские шпажисты — лауреаты чемпионата

МОСКВА, 8 июня. (ТАСС). Чемпионом СССР по фехтованию на шпагах стал минский спортсмен Юрий Смоляков. Второе место занял также минчанин Алексей Никанчиков.

ПОГОДА

По сообщению гидрометбюро, 10—11 июня по области ожидаются местами дожди, грозы. Ветер западный 10—15 метров в секунду. Ночью похолодание — 2—7, днем — 13—18 градусов тепла. На почве местами заморозки.

РАДИО

10 ИЮНЯ

По станциям на волнах 1103, 4,3 м и по трансляционным сетям области.

7.30 — Радиожурнал «Шахтер Кузбасса» — повторно. 8.20 — Передача «Соревнуются животноводы». 17.00 — Новости Кузбасса. 17.15 — Радиогазета «Пионерский сигнал». 19.20 — Для подростков. Радиоклуб «Смена». 20.00 — Концерт по заявкам. 20.35 — Отвечаем на вопросы радиослушателей. 20.50 — Монтаж балета Ю. Юзелюнаса «На берегу моря».

Редактор Н. Я. ТРОИЦКИЙ.

В ТЕАТРАХ И КИНО

НИЖНЕ-ТАГИЛЬСКИЙ ДРАМАТИЧЕСКИЙ ТЕАТР в помещении театра оперетты.
ДИКОЕ СЧАСТЬЕ. 10 июня — ИНКОГНИТО. 11 июня — ОБУХОВКЕ НУЖНЫ ЧУДАКИ.

Кинотеатр «МОСКВА».
1. Цветная кинокомедия СТРЯПУХА производства киностудии «Мосфильм» (9, 10-30, 12, 1-30, 3, 4-40, 6-20, 8, 9-40). ПАРИЖ... ПАРИЖ... (к сеансу в 9-40). 2. ПРОПАЛО ЛЕТО (9, 2-30 — для детей). ВИНТОВАЯ ЛЕСТНИЦА (10-50, 12-40, 4-20, 6-10, 8, 9-50 — детям смотреть не рекомендуется).
С 10 июня будет демонстрироваться новая широкоэкранная музыкальная кинокомедия ЕСЛИ БЫ ТЫСЯЧА КЛАРНЕТОВ. Производство киностудии «Баррандов», Чехословакия. Сеансы: 10, 12, 2, 4, 6, 8, 9-55.

Летний КИНОТЕАТР.
ДЕВЧАТА (5, 7, 9).

Кинотеатр «КОСМОС».
1. Новая кинокомедия ПЕТУХ (9, 10-45, 12-30, 2-15 — для детей; 4, 5-45, 7-30, 9-15). 2. ТРОЕ ВЫШЛИ ИЗ ЛЕСА (10, 3, 5, 7). ДЕВУШКА ИЗ ДЖУНГЛЕЙ, две серии (12 и 9 веч.).

Кинотеатр «ПИОНЕР».
МОЙ ЗЕЛЕНЫЙ КРОКОДИЛ (10, 11-10). ИВАННА В НАПАДЕНИИ (12-20, 1-50). ГАДЮКА (3, 5-10, 7-20, 9-30).

Кинотеатр «ОКТЯБРЬ».
«ТОВАГО» МЕНЯЕТ КУРС (10, 12, 2, 4, 6, 7-40, 9-20). БАСКЕТБОЛИСТКИ ТТТ (к сеансу в 9-20).

Кинотеатр «МЕТАЛЛУРГ».
СТРОГАЯ ИГРА (10, 2). ЖЕНА ЛОТА (12, 4, 6, 8, 10).

Кинотеатр «ПРОГРЕСС».
ПИСЬМА РОСАЛИИ (11-50, 3-10, 5, 6-40, 8-20, 10).

Кинотеатр «ЛУЧ».
ПРОСТАЯ ИСТОРИЯ (12, 4, 6, 8, 10).

Кинотеатр «КОМСОМОЛЕЦ».
Кинокомедия СТРЯПУХА (3, 5, 7, 9).

Дворец культуры СТРОИТЕЛЕЙ.
ОРДЕНА ДЛЯ ВУНДЕРКИНДОВ (5-30, 7-30, 9-30).

Дом культуры ШАХТЕРОВ.
А КРЕПОСТЬ БЫЛА НЕПРИСТУПНАЯ... (1-30). Только один день БРАК ПО-ИТАЛЬЯНСКИ (3, 5-30, 7-30, 9-30 — детям смотреть не рекомендуется).

Дом культуры ХИМКОМБИНАТА.
МЕСЯЦ МАЙ (3, 5, 7, 9).

Клуб ГРЭС.
ТИМУР И ЕГО КОМАНДА (3). ВЕРЬТЕ МНЕ, ЛЮДИ! (5-15, 7-10, 9).

Клуб КОКСОХИМЗАВОДА.
КРАСНЫЕ ЛИСТЬЯ (5-15, 7, 9).

ПЛЕНУМ ВЕРХОВНОГО СУДА РСФСР

На днях состоялся расширенный пленум Верховного суда РСФСР с участием председателей верховных судов АССР, краевых, областных, окружных и ряда народных судов. По докладу председателя Верховного суда РСФСР **Л. Н. Смирнова** пленум обсудил итоги работы судов республики по борьбе с преступностью и задачи судебных органов в свете решений XXIII с'езда КПСС.

Пленум указал на необходимость повышения действенности судебной работы по борьбе с преступностью и предупреждению правонарушений на основе строгого и неуклонного соблюдения социалистической законности.

Основное внимание судов должно быть направлено на усиление борьбы с опасными преступлениями, такими, как умышленное убийство, хулиганство, изнасилование, хищение социалистической собственности, взяточничество, грабеж, разбой, кражи, а также с рецидивной преступностью и преступностью несовершеннолетних. Суды не должны допускать применения мер административного воздействия к лицам, совершившим уголовно-наказуемое хулиганство, а также назначения необоснованно мягких мер наказания злостным хулиганам.

Судам указано на необходимость строжайшего соблюдения уголовного и уголовно-процессуального законодательства при рассмотрении дел, повышения культуры в работе, правильной организации и проведения судебных процессов, особенно выездных судебных заседаний.

Пленум обязал председателей и президиумы верховных судов АССР, краевых, областных, окружных судов принять меры по улучшению работы по подбору, воспитанию и повышению квалификации кадров судебных работников, оказанию повседневной практической помощи вновь избранным народным судьям.

В работе пленума приняли участие заведующий сектором отдела административных органов ЦК КПСС **А. Я. Сухарев,** первый заместитель председателя Верховного суда СССР **В. В. Куликов,** прокурор РСФСР **В. М. Блинов,** председатель юридической комиссии при Совете Министров РСФСР **А. А. Круглов.**

САМЫЙ «УРОЖАЙНЫЙ» МАТЧ

Самым «урожайным» пока матчем чемпионата страны в высшей лиге оказалась состоявшаяся 7 июня в Москве встреча армейцев столицы и Ростова-на-Дону. Со счетом 6:4 победили ростовчане, которых вел в атаку снова Олег Копаев (кстати, ему на этом матче был вручен приз газеты «Труд» как самому меткому «снайперу» прошлого сезона). Зато второй матч этого дня в Одессе между местным СКА и алматинским «Кайратом» закончился «минимальной» победой «Кайрата» — 1:0.

СОПЕРНИКИ «КУЗБАССА»

НА КОМАНДНОЙ ВЫСОТЕ

СЕГОДНЯ в Свердловске футболисты «Кузбасса» встречаются с местным «Уралмашем». Федерация футбола по просьбе уральцев перенесла этот матч с 11 на 9 июня.

Турнирное положение «Уралмаша» в третьей подгруппе самое высокое. Быть лидером, конечно, приятно. Но, как говорится, нет такой команды, которая бы не мечтала нанести ему поражение, сбить его с командных высот. Ясно, что в такой обстановке к футболистам «Уралмаша» его поклонники пред'являют строгие требования. Тем более, что их у свердловчан очень много.

И это понятно. «Уралмаш» — ветеран в играх на первенство страны в классе «Б». 1947 год считается годом рождения команды. А через 15 лет, в 1962 году, болельщики уральской команды считали себя самыми счастливыми на свете. В этот год на финальной пульке первенства России свердловчане вошли в заветную призовую тройку и получили право выступать в высшей футбольной лиге.

Два года новичку не везло во второй подгруппе класса «А». Было время, когда аутсайдеров, команду «Уралмаша», хотели перевести на класс ниже. Но усилия общественности области, просьбы многочисленных болельщиков достигли желанного результата. Свердловчане получили право выступать в классе «А» и в 1965 году. И случилось неожиданное. «Уралмаш» заиграл грамотно, четко. Уральцы укрепились в первой десятке.

Это был трамплин, с которого стартовала в нынешний сезон команда. А сейчас свердловчане — лидеры.

Кто защищает честь свердловского футбола? Вратарь, мастер спорта Владимир Голубев, несмотря на свою молодость—ветеран. Четыре года подряд стоит Владимир на страже ворот «Уралмаша». О его бойцовских качествах убедительно говорит такой пример. В 1962 году на пульке первенства России за красивую игру, за мужество при защите ворот Владимир был признан лучшим вратарем, и ему был вручен специальный приз.

Линией защиты руководит мастер спорта Герман Феоктистов, пришедший в команду два года назад из Омска. Виктор Теркунов и Анатолий Федотов — его партнеры. Это надежная стена, о которую разбивались самые хитроумные атаки противника. В отличие от своих товарищей мастер спорта Николай Погорелов — игрок с большим диапазоном. Ему словно не хватает своей половины поля, и он часто приходит на помощь нападающим. Николай обладает отличным прицельным ударом и уже в этом сезоне записал несколько голов в свой актив.

В линии полузащиты отлично сыгрались мастера спорта Валерий Стаферов и Сергей Гаврилов. Об их мастерстве, умении организовать атаки и срывать контрнаступление противника убедительно говорит следующее: первый играл за сборную молодежную страны, а второй — за сборную России.

Но лицом команды должно быть все же нападение. Нападающие «Уралмаша» со своей задачей, судя по результатам игр, справляются неплохо. Особенно много хлопот доставляют защитникам соперников мастера спорта Юрий Зубков и Сергей Охремчук. Но чаще всего уральцы строят игру на Владимире Капустине. Это самый результативный игрок. Виктор Ерохин, пришедший в команду в прошлом году из Днепропетровска, хорошо дополняет квартет нападающих. Хотелось сказать еще об одном нападающем — Анатолии Жосе. Пришел он в большой футбол из дубля. Для Анатолия это серьезный экзамен на зрелость. Сдает он его успешно.

Основа успеха свердловчан кроется в том, что команда вот уже несколько лет подряд выступает одним составом. Это—монолитная, дружная семья, во главе которой стоит старший тренер, мастер спорта Николай Александрович Самарин.

М. ВИКТОРОВ.

ТАБЛИЦА РОЗЫГРЫША

	И	В	Н	П	М	О
1. «Уралмаш»	9	6	3	0	15: 3	15
2. СКА (Хабаровск)	8	6	0	2	13: 6	12
3. «Темп»	9	5	2	2	14: 7	12
4. «Локомотив»	9	3	5	1	11: 6	11
5. «Строитель» (У)	8	4	3	1	9: 5	11
6. «Луч»	9	5	1	3	8: 8	11
7. «Алга»	9	3	4	2	8: 6	10
8. «Строитель» (А.)	9	4	2	3	6: 9	10
9. «Шахтер»	9	4	1	4	10: 9	9
10. «Политотдел»	9	3	3	3	8: 8	9
11. «Кузбасс»	9	3	2	4	9: 9	8
12. «Звезда»	9	2	3	4	5: 9	7
13. «Иртыш»	9	3	1	5	8:12	7
14. «Энергетик»	9	2	3	4	9:15	7
15. «Торпедо»	9	2	2	5	7:17	6
16. СКА (Новосибирск)	8	1	3	4	4: 9	5
17. «Нефтяник»	8	0	4	4	4: 8	4
18. «Восток»	9	1	2	6	6:17	4

КУДА ПОЙТИ УЧИТЬСЯ

Кемеровский педагогический институт

ОБ'ЯВЛЯЕТ ПРИЕМ СТУДЕНТОВ

на первый курс 1966—1967 учебного года

НА ФАКУЛЬТЕТЫ ДНЕВНОГО ОТДЕЛЕНИЯ:

физический, математический, филологический, химико-биологический, дошкольного воспитания, иностранных языков (с отделениями английского, немецкого и французского языков), истории и обществоведения физического воспитания и спорта.

НА ФАКУЛЬТЕТЫ ВЕЧЕРНЕГО ОТДЕЛЕНИЯ:

исторический математический, дошкольного воспитания.

Прием заявлений с 20 июня по 31 июля.

Вступительные экзамены с 1 по 20 августа.

Заявления с приложением соответствующих документов направлять по адресу: г. Кемерово-43, Советский проспект, 117, пединститут.

Приемная комиссия.

Прокопьевский горный техникум

ОБ'ЯВЛЯЕТ ПРИЕМ УЧАЩИХСЯ

в 1966 году на дневное, вечернее и заочное отделения по специальностям:

ДНЕВНОЕ ОТДЕЛЕНИЕ:

подземная разработка угольных месторождений — на базе полной и неполной средней школы.

горная электромеханика для подземной и открытой разработки угольных месторождений — на базе полной и неполной средней школы,

открытая разработка угольных месторождений — на базе полной и неполной средней школы,

маркшейдерское дело — на базе неполной средней школы.

горное машиностроение — на базе неполной средней школы,

эксплуатация автоматических устройств в угольной промышленности — на базе неполной средней школы,

техническое обслуживание и ремонт автомобилей — на базе неполной средней школы.

ВЕЧЕРНЕЕ ОТДЕЛЕНИЕ

подземная разработка угольных месторождений — на базе 8—11 классов,

горная электромеханика для подземной и открытой разработки угольных месторождений — на базе 8—11 классов,

эксплуатация автоматических устройств в угольной промышленности — на базе 8 классов,

техническое обслуживание и ремонт автомобилей — на базе 8 классов.

ЗАОЧНОЕ ОТДЕЛЕНИЕ

на базе неполной и полной средней школы

подземная разработка угольных месторождений,

открытая разработка угольных месторождений,

горное машиностроение,

горная электромеханика для открытой и подземной разработки угольных месторождений,

техническое обслуживание и ремонт автомобилей.

Условия приема общие. Стипендия выплачивается хорошо успевающим учащимся. Иногородние обеспечиваются общежитием. Заявления и документы принимаются по 31 июля.

Адрес техникума: г. Прокопьевск, ул. Щишкина, 30. Приемная комиссия.

Кемеровский вечерний горный техникум

ОБ'ЯВЛЯЕТ НАБОР УЧАЩИХСЯ

(только на вечернее отделение) на 1966—1967 учебный год

ПО СПЕЦИАЛЬНОСТЯМ:

1. Горная электромеханика — на базе 8—11 классов.
2. Техническое обслуживание и ремонт автомобилей — на базе 8 кл.
3. Промышленное и гражданское строительство — на базе 8 — 11 классов.
4. Планирование на промышленных предприятиях — на базе 8—11 кл.

Срок подачи документов для поступления в техникум — по 10 июля 1966 года.

Вступительные экзамены — с 15 по 30 июня и с 15 по 30 июля.

Правила приема общие.

Адрес техникума: г. Кемерово, ул. 2-я Тульская, 6. Тел. 96-1-23, 96-7-33.

Кемеровский химико-технологический техникум

ОБ'ЯВЛЯЕТ ПРИЕМ УЧАЩИХСЯ

на дневное и вечернее отделения по специальностям.

ДНЕВНОЕ ОТДЕЛЕНИЕ.

Оборудование химических и нефтеперерабатывающих заводов — на базе 8 классов.

Электрооборудование промышленных предприятий и установок — на базе 8 классов.

Химическая технология — на базе 8 классов.

Эксплуатация автоматических устройств химических производств — на базе 10—11 классов.

Аналитическая химия — на базе 10—11 классов.

ВЕЧЕРНЕЕ ОТДЕЛЕНИЕ.

Оборудование химических и нефтеперерабатывающих предприятий — на базе 8 классов.

Химическая технология — на базе 8 классов.

Аналитическая химия — на базе 10—11 классов.

Прием заявлений — по 30 июля. Вступительные экзамены — с 1 по 20 августа.

Адрес: г. Кемерово-1, ул. 40 лет Октября, 4.

Беловский энергостроительный техникум

ОБ'ЯВЛЯЕТ ПРИЕМ УЧАЩИХСЯ

на 1966—67 учебный год

НА ДНЕВНОЕ ОТДЕЛЕНИЕ

по специальностям:

1. Строительство тепловых электростанций — на базе средней школы (10—11 классов).
2. Монтаж теплоэнергетического оборудования электростанций — на базе неполной средней школы (7—8 классов).
3. Санитарно-техническое устройство тепловых электростанций — на базе неполной средней школы (7—8 классов).
4. Паротурбинные и котельные установки — на базе неполной средней школы (7—8 классов).

Срок обучения на дневном отделении для окончивших среднюю школу — 2 года 6 месяцев, для окончивших неполную среднюю школу — 3 года 6 месяцев.

Заявления принимаются по 31 июля. Экзамены проводятся с 1 по 20 августа.

Поступающие на дневное и вечернее отделения сдают экзамены: на базе средней школы (10—11 классов) по математике (письменно), математике (устно), литературе (сочинение); на базе неполной средней школы (7—8 классов) по математике (письменно), математике (устно), русскому языку (диктант).

Условия и программы для поступающих общие для всех средних специальных заведений СССР.

Наш адрес: г. Белово-8 Кемеровской области. Телефон: ГРЭС, техникум.

Маршрут следования для иногородних: ст. Белово Западно-Сибирской железной дороги, далее автобусом до Беловской ГРЭС (пос. Инской).

Ачинский техникум советской торговли

ОБ'ЯВЛЯЕТ ПРИЕМ УЧАЩИХСЯ

на 1966—1967 учебный год

НА СЛЕДУЮЩИЕ СПЕЦИАЛЬНОСТИ:

На первый курс на базе неполной средней школы

Товароведение и организация торговли: а) промышленные товары; б) продовольственные товары. Срок обучения 2 года 10 месяцев.

Технология приготовления пищи. Срок обучения 3 года 6 месяцев.

На второй курс на базе полной средней школы

Товароведение и организация торговли промышленными товарами; бухгалтерский учет в торговле. Срок обучения 1 год 10 месяцев.

В техникум принимаются граждане обоего пола в возрасте до 30 лет, с образованием средней и неполной средней школы, имеющие аттестат о среднем образовании или свидетельство об окончании 8 классов, успешно выдержавшие вступительные экзамены.

Особо нуждающиеся обеспечиваются общежитием.

Заявления о поступлении в техникум необходимо представлять с приложением: документа об образовании (в подлиннике), характеристики, подробной автобиографии, копии свидетельства о рождении, трех фотокарточек (размером 3Х4 см), справки о состоянии здоровья (форма № 286), справки с места жительства.

Прием заявлений о поступлении в техникум до 31 июля 1966 г.

Вступительные экзамены проводятся с 1 по 20 августа по дисциплинам: на первый курс на базе неполной средней школы — русский язык (диктант), математика (письменно и устно); на второй курс на базе полной средней школы — русский язык и литература (сочинение), математика (письменно и устно).

Адрес техникума: г. Ачинск Красноярского края, ул. Кирова, 1, техникум советской торговли.

МИНИСТЕРСТВО ВЫСШЕГО И СРЕДНЕГО СПЕЦИАЛЬНОГО ОБРАЗОВАНИЯ РСФСР

Кузбасский политехнический институт

ОБ'ЯВЛЯЕТ ПРИЕМ СТУДЕНТОВ НА ПЕРВЫЙ КУРС

ПО СПЕЦИАЛЬНОСТЯМ:

ДНЕВНОЕ ОБУЧЕНИЕ

ГОРНЫЙ ФАКУЛЬТЕТ

Специальности:

1. Маркшейдерское дело.
2. Технология и комплексная механизация подземной разработки месторождений полезных ископаемых со специализациями: а) технология и комплексная механизация подземной разработки пластовых месторождений; б) технология и комплексная механизация разработки рудных месторождений.
3. Обогащение полезных ископаемых.
4. Технология и комплексная механизация открытой разработки угля, руд и нерудных месторождений полезных ископаемых.

ГОРНО-ЭЛЕКТРОМЕХАНИЧЕСКИЙ ФАКУЛЬТЕТ

Специальности:

1. Технология машиностроения, металлорежущие станки и инструменты.
2. Горные машины и комплексы со специализациями: а) эксплуатация горных машин и комплексов подземных разработок; б) эксплуатация горных машин и комплексов открытых разработок; в) производство, конструирование горных машин и комплексов.
3. Электрификация и автоматизация горных работ со специализациями: а) электрификация и автоматизация подземных горных работ; б) электрификация и автоматизация открытых горных работ.

ШАХТОСТРОИТЕЛЬНЫЙ ФАКУЛЬТЕТ

Специальности:

1. Строительство подземных сооружений и шахт.
2. Экономика и организация горной промышленности.
3. Экономика и организация химической промышленности.
4. Экономика и организация машиностроительной промышленности.

ХИМИКО-ТЕХНОЛОГИЧЕСКИЙ ФАКУЛЬТЕТ

Специальности:

1. Машины и аппараты химических производств.
2. Химическая технология твердого топлива.
3. Технология основного органического и нефтехимического синтеза.
4. Химическая технология пластических масс.

ВЕЧЕРНЕЕ ОБУЧЕНИЕ

ВЕЧЕРНИЙ ФАКУЛЬТЕТ

Специальности:

1. Технология и комплексная механизация подземной разработки месторождений полезных ископаемых.
2. Строительство подземных сооружений и шахт.
3. Горные машины и комплексы.
4. Экономика и организация горной промышленности.
5. Экономика и организация машиностроительной промышленности.

ХИМИКО-ТЕХНОЛОГИЧЕСКИЙ ФАКУЛЬТЕТ

Специальности:

1. Машины и аппараты химических производств.
2. Химическая технология твердого топлива.
3. Технология основного органического и нефтехимического синтеза.
4. Химическая технология пластических масс.
5. Экономика и организация химической промышленности.

ЗАОЧНОЕ ОБУЧЕНИЕ

ОБЩЕТЕХНИЧЕСКИЙ ФАКУЛЬТЕТ

Специальности:

1. Маркшейдерское дело.
2. Технология и комплексная механизация подземной разработки месторождений полезных ископаемых.
3. Обогащение полезных ископаемых.
4. Технология и комплексная механизация открытой разработки месторождений полезных ископаемых.
5. Горные машины и комплексы.
6. Электрификация и автоматизация горных работ.
7. Промышленное и гражданское строительство.
8. Электрические машины и аппараты.
9. Электрические станции.
10. Экономика и организация горной промышленности.
11. Экономика и организация химической промышленности.
12. Экономика и организация машиностроительной промышленности.
13. Технология основного органического и нефтехимического синтеза.

Заочный факультет имеет целью организовать обучение без отрыва от производства путем приближения заочного образования к месту работы и проживания студентов. Поэтому поступающие на заочное обучение подают заявление о приеме в ближайшее к их месту жительства высшее учебное заведение.

Поступающие в институт на все специальности, кроме технологических специальностей химического факультета, сдают следующие экзамены:

профилирующие — математика (письменно и устно), физика (устно);

непрофилирующие — химия (устно), русский язык и литература (письменно).

Поступающие на технологические специальности химического факультета (кроме специальности «Машины и аппараты химических производств») сдают следующие экзамены:

профилирующие — химия (устно), математика (устно), физика (устно);

непрофилирующие — русский язык и литература (письменно).

Заявления подаются на имя ректора института с указанием вида обучения, факультета и избранной специальности. К заявлению прилагаются следующие документы: документ о среднем образовании (подлинник), характеристика с последнего места работы (школы), автобиография, медицинская справка (ф. № 286), четыре фотокарточки размером 3Х4 см, выписка из трудовой книжки, заверенная предприятием.

По прибытии в институт поступающий пред'являет лично: паспорт, военный билет (военнообязанные запаса) или приписное свидетельство (лица призывного возраста).

На дневном обучении: прием заявлений с 20 июня по 31 июля, вступительные экзамены — с 1 по 20 августа, зачисление в состав студентов — с 21 по 25 августа. Иногородние абитуриенты обеспечиваются общежитием.

На вечернем обучении: прием заявлений с 20 июня по 25 августа, вступительные экзамены будут проведены в два срока: с 11 августа и с 25 августа, зачисление в состав студентов — с 21 августа по 20 сентября.

На заочном обучении: прием заявлений по 25 августа, вступительные экзамены будут проведены в два срока: с 1 августа и с 25 августа, зачисление в состав студентов — с 21 августа по 20 сентября.

Заявления с необходимыми документами направлять по адресу: г. Кемерово-26, ул. Весенняя, 28, Кузбасский политехнический институт, приемная комиссия. Телефон 99-53-46.

Новосибирский сельскохозяйственный институт

ОБ'ЯВЛЯЕТ ПРИЕМ СТУДЕНТОВ

на 1966—1967 учебный год на факультеты:

агрономический, защиты растений, экономический, зоотехнический, механизации сельского хозяйства и заочного обучения.

Срок обучения на факультетах: агрономическом, защиты растений, экономическом и зоотехническом — 4 года 4 месяца, по специальности экономист-бухгалтер — 4 года, механизации — 4 года 10 месяцев и заочном — 5—6 лет в зависимости от специальности.

Институт готовит специалистов высшей квалификации: ученый агроном, ученый агроном по защите растений, ученый агроном-экономист, экономист-бухгалтер, ученый зоотехник и инженер-механик.

Зачисление в институт производится в соответствии с новыми правилами приема.

Поступающие в институт держат вступительные экзамены в об'еме средней школы: на агрономическом, защиты растений и зоотехническом факультетах — по русскому языку и литературе (сочинение), физике, химии (устно); на факультете механизации — по русскому языку и литературе (сочинение), математике (письменно и устно), физике и химии (устно); на экономическом факультете — по русскому языку и литературе (сочинение), по математике (письменно и устно), химии (устно).

Прием заявлений производится с 20 июня по 31 июля.

Экзамены — с 1 по 20 августа.

Принятые в институт обеспечиваются стипендией в размере 35—40 рублей. Остро нуждающимся предоставляется общежитие.

Заявления подаются на имя ректора института с указанием факультета. К заявлению прилагаются: документ о среднем образовании (в подлиннике), автобиография, характеристика с последнего места работы, справка о стаже работы (выписка из трудовой книжки или книжки колхозника), 4 фотокарточки (снимки без головного убора, размером 3Х4 см), медицинская справка (форма № 286).

Паспорт, военный билет или приписное свидетельство пред'являются лично.

Документы направлять по адресу: г. Новосибирск-39, ул. Добролюбова, 144, приемная комиссия.

НОВОКУЗНЕЦКИЙ МОНТАЖНЫЙ ТЕХНИКУМ

ОБ'ЯВЛЯЕТ ПРИЕМ УЧАЩИХСЯ

на 1966—1967 учебный год

на дневное отделение по следующим специальностям:

На базе неполной средней школы:

1. Монтаж электрооборудования промышленных предприятий и установок.
2. Технология сварочного производства.
3. Монтаж и ремонт промышленного оборудования.
4. Монтаж металлических и железобетонных конструкций.

На базе средней школы:

1. Технология сварочного производства.
2. Монтаж электрооборудования промышленных предприятий и установок.

Срок обучения: на базе неполной средней школы 3 г. 6 м., на базе средней школы — 2 г. 6 м.

На дневное отделение на базе 8 классов принимаются лица, достигшие к 1 апреля 1966 г. 15-летнего возраста.

Поступающие в техникум подвергаются приемным экзаменам по следующим предметам: на базе неполной средней школы: русский язык (диктант), математика (письменно и устно); на базе средней школы: русский язык и литература (письменно—сочинение), математика (письменно и устно).

Принятые в техникум обеспечиваются стипендией на общих основаниях. Иногородние учащиеся обеспечиваются общежитием.

Заявления о приеме в техникум подаются на имя директора техникума лично или высылаются почтой (заказным письмом) по 31 июля с приложением следующих документов: аттестата о среднем образовании, свидетельства об окончании 8 классов (подлинник), автобиографии, трех фотокарточек размером 3Х4 см.

Медицинский осмотр проводится в поликлинике № 10 г. Новокузнецка.

По прибытии в техникум поступающий пред'являет лично свидетельство о рождении или паспорт, военный билет или приписное свидетельство.

Приемные экзамены проводятся с 1 по 20 августа.

Адрес техникума: Кемеровская обл., г. Новокузнецк-11, ул. Орджоникидзе, 15.

КЕМЕРОВСКИЙ СОВХОЗ-ТЕХНИКУМ

ОБ'ЯВЛЯЕТ ПРИЕМ УЧАЩИХСЯ

на 1966—67 учебный год

НА ОЧНОЕ ОТДЕЛЕНИЕ

(с отрывом от производства)

Совхоз-техникум готовит техников-механиков: на базе 8 классов — срок обучения 3 года 6 месяцев, на базе 10—11 классов — срок обучения 2 года 6 месяцев и агрономов на базе 8 классов — срок обучения 3 года 6 месяцев.

На первый курс принимаются граждане в возрасте до 30 лет, окончившие семилетнюю и восьмилетнюю школу (с образованием в об'еме неполной средней школы) или среднюю школу.

Прием заявлений по 31 июля. Заявления подаются на имя директора техникума с указанием избранной специальности и приложением следующих документов: документа об образовании (об окончании неполной средней школы, или средней школы, других учебных заведений, приравненных к неполной средней или средней школе, переводное свидетельство о переводе в 9, 10, 11-й классы средней школы. Копии и справки об образовании, выданные не на государственных бланках, считаются недействительными); трех фотокарточек размером 3Х4 см; автобиографии; медицинской справки форма № 286; характеристики из школы, выданной по окончании, или с места работы, справки с места жительства. Паспорт, свидетельство о рождении, военный билет или приписное свидетельство пред'являются лично. Лица, поступающие в техникум по направлениям хозяйств (совхозов, колхозов), дополнительно должны представить производственную характеристику и направление на учебу.

Вступительные экзамены проводятся с 1 по 20 августа. На базе неполной средней школы: по русскому языку (диктант), по математике (письменно и устно); на базе средней школы: по русскому языку (сочинение), математике (письменно и устно).

Зачисляются вне конкурса лица, направленные на учебу колхозами и совхозами, а также имеющие двухлетний производственный стаж работы в сельском хозяйстве и демобилизованные из Советской Армии и Военно-Морского Флота. Лица, награжденные по окончании неполной средней школы похвальной грамотой (отличники), сдают вступительный экзамен только по одному из профилирующих предметов. При сдаче экзамена с оценкой 5 они освобождаются от дальнейшей сдачи вступительных экзаменов и зачисляются в число учащихся вне конкурса. Лица, награжденные по окончании средней школы золотой или серебряной медалью, принимаются в техникум без сдачи вступительных экзаменов.

В первую очередь принимается сельская молодежь. Общежитие предоставляется. Успевающим выплачивается стипендия в размере 20 рублей в месяц.

НА ЗАОЧНОЕ ОТДЕЛЕНИЕ

(без отрыва от производства)

Заочное отделение техникума готовит механиков и агрономов. Срок обучения на базе средней школы 3 года и на базе неполной средней школы — 5 лет. Лица, окончившие 7 классов до 1962 года и 8 классов после 1962 года, принимаются на 1-й курс, окончившие среднюю школу принимаются на 3-й курс.

Прием заявлений с 1 октября по 1 декабря 1966 года.

К заявлению прилагаются следующие документы: свидетельство об окончании 7—8 классов или аттестат о среднем образовании (подлинник), 4 фотокарточки размером 3Х4 см., автобиография, характеристика с места работы, справка о состоянии здоровья по форме № 286.

Вступительные экзамены проводятся с 1 по 10 ноября и с 1 по 15 декабря.

Адрес техникума: Кемеровская область, г. Кемерово, Металлплощадка, совхоз-техникум.

Кемеровский техникум пищевой промышленности

ОБ'ЯВЛЯЕТ ПРИЕМ УЧАЩИХСЯ

на 1966—67 учебный год на дневное отделение по специальностям:

1. Техник-технолог хлебопекарной промышленности.
2. Техник-механик хлебопекарной, макаронной и кондитерской промышленности.

Для принятых на 1-й курс срок обучения 3 года 6 месяцев. Принимаются лица с образованием 8 классов.

Вступительные экзамены: по русскому языку письменно (диктант), математике (письменно и устно).

Лица с образованием 10—11 классов принимаются на 2-й курс по специальности техник-технолог. Срок обучения 2 года 6 месяцев. Вступительные экзамены: по русскому языку письменно (сочинение), математике (устно), химии (устно).

На заочное отделение по специальностям техник-технолог и техник-механик принимаются закончившие 8 классов, срок обучения 5 лет и 10—11 классов, срок обучения 3 года.

Правила приема общие для всех техникумов.

Прием заявлений до 31 июля 1966 года. Приемные экзамены проводятся: для поступающих на дневное отделение с 1 по 20 августа, на заочное отделение — с 15 по 25 августа.

Общежитием техникум не обеспечивает.

Адрес техникума: г. Кемерово-99, ул. Дзержинского, 19-б. Телефон 6-65-32.

Ачинский механико-технологический техникум

ОБ'ЯВЛЯЕТ ПРИЕМ УЧАЩИХСЯ

в 1966—67 УЧЕБНОМ ГОДУ ПО СПЕЦИАЛЬНОСТЯМ:

ДНЕВНОЕ ОТДЕЛЕНИЕ

Оборудование элеваторов, мельниц и складов (техник-механик).

Хранение зерна и продуктов его переработки (техник-технолог).

Электрооборудование промышленных предприятий (техник-электрик).

ЗАОЧНОЕ ОТДЕЛЕНИЕ

Электрооборудование промышленных предприятий (техник-электрик), оборудование элеваторов, мельниц и складов (техник-механик), хранение зерна и продуктов его переработки (техник-технолог), учет и планирование работы предприятий по хранению и переработке зерна (бухгалтер-плановик).

Прием на все специальности производится на базе средней и неполной средней школы.

Срок обучения на дневном отделении на базе неполной средней школы 3 года 6 месяцев, а на базе средней школы — 2 года 6 месяцев. В том числе работа на производстве на оплачиваемых должностях — 6 месяцев.

На заочном отделении срок обучения на первых трех специальностях на базе неполной средней школы 5 лет и на базе средней школы — 3 года 6 месяцев.

На планово-бухгалтерском отделении срок обучения соответственно 4 года и 2 года.

Правила приема общие для всех техникумов.

Прием заявлений производится до 31 июля 1966 года.

Приемные экзамены проводятся с 1 по 20 августа.

На заочном отделении приемные экзамены проводятся в два потока: с 1 по 20 августа и с 25 октября по 5 ноября (для лиц, не имеющих возможности приехать в техникум в августе).

При техникуме работают платные заочные курсы по подготовке для поступления в среднее специальное учебное заведение на базе средней и неполной средней школы. Срок обучения 6 месяцев.

Адрес техникума: г. Ачинск Красноярского края, ул. Ленина, 17.

Приемная комиссия.

Управление охраны общественного порядка

Кемеровского облисполкома ПРОВОДИТ НАБОР КАНДИДАТОВ

для поступления в 1966 году на учебу в СРЕДНИЕ СПЕЦИАЛЬНЫЕ УЧЕБНЫЕ ЗАВЕДЕНИЯ МООП РСФСР

Принимаются лица мужского пола, годные по состоянию здоровья, имеющие среднее образование, в училища — в возрасте от 17 до 23 лет, в школы — от 22 до 30 лет (отслужившие службу в Советской Армии).

Принятые на учебу зачисляются на полное государственное обеспечение и получают стипендию. Срок обучения в училищах 3 года, в школах — 2 года.

Вступительные экзамены проводятся с 1 сентября. Начало занятий с 1 октября.

С заявлениями обращаться до 15 июля: г. Кемерово-99. Советский проспект, 108, комната 63, тел. 97-3-58, и в учреждения милиции в городах и районах области.

Новокузнецкое медицинское училище

ОБ'ЯВЛЯЕТ ПРИЕМ УЧАЩИХСЯ

на 1-й курс 1966—67 учебного года НА ОЧНЫЕ ОТДЕЛЕНИЯ:

на базе средней школы — фельдшерское, акушерское, сан. фельдшерское;

на базе неполной средней школы — фельдшерское, акушерское, сан. фельдшерское, медсестринское;

на заочное медсестринское отделение.

Заявления принимаются по 31 июля 1966 г. на имя директора училища с приложением: документа об образовании в подлиннике, автобиографии; медицинской справки ф. № 286, трех фотокарточек размером 3Х4 см. Паспорт (свидетельство о рождении), военный билет (приписное свидетельство) и копия трудовой книжки пред'являются лично по прибытии в училище.

Вступительные экзамены с 1 по 15 августа 1966 года на базе средней школы: по русскому языку и литературе (сочинение), истории СССР (устно) и химии (устно); на базе неполной средней школы: по русскому языку (диктант), русскому языку и литературе (устно) и математике (устно).

Начало занятий с 1 сентября 1966 г.

Успевающим выплачивается стипендия. Общежитием нуждающиеся обеспечиваются со второго года обучения.

Программа вступительных экзаменов и правила приема продаются во всех магазинах Книготорга городов и райцентров.

Адрес: г. Новокузнецк-41, Моховой проезд, 33, медучилище.

Новокузнецкое школьное педучилище

ОБ'ЯВЛЯЕТ ПРИЕМ УЧАЩИХСЯ

на 1966—67 учебный год.

Школьное отделение готовит учителей начальных классов. Принимаются лица, имеющие восьмилетнее образование. Срок обучения 4 года. Экзамены проходят с 1 по 20 августа, по предметам: русский язык (диктант), русский язык и литература (устно), математика, проверка музыкального слуха.

Музыкально-педагогическое отделение готовит учителей пения для общеобразовательных школ. Прием на базе восьмилетней школы срок обучения 4 года.

Экзамены с 1 по 5 июля по специальности: русскому языку (диктант), русский язык и литература (устно).

Общежития училище не имеет.

К заявлению прилагаются: свидетельство об образовании, медицинская справка, автобиография, три фотокарточки (паспорт и военный билет пред'являются лично).

Адрес: г. Новокузнецк-26, ул. Мичурина, педучилище.

Кемеровское областное культурно-просветительное училище

ОБ'ЯВЛЯЕТ ПРИЕМ УЧАЩИХСЯ

на 1966—67 учебный год на клубное и библиотечное отделения.

Училище готовит руководителей клубных учреждений, баянистов, руководителей оркестра народных инструментов, хоровых, танцевальных коллективов и библиотекарей для массовых библиотек.

На дирижерско-хоровое, хореографическое и библиотечное отделения принимаются лица со средним образованием, а на оркестровое отделение — с образованием 8 классов.

Срок обучения на дирижерско-хоровом и хореографическом отделениях — 2 года 4 месяца, оркестровом — 3 года и библиотечном — 1 год 10 месяцев.

Все поступающие сдают вступительные экзамены: со средним образованием — по истории СССР (устно) и литературе (письменно), с образованием 8 кл. — по русскому языку (диктант), русскому языку и литературе (устно).

Примечание. Поступающие на клубное отделение до экзаменов подвергаются проверке голосовых, музыкально-слуховых данных.

Училище проводит прием на заочное отделение: по специализации дирижерско-хоровой, оркестровой и библиотечной.

На заочное обучение принимаются лица, работающие в учреждениях культуры, народного образования и участники художественной самодеятельности.

Прием заявлений — по 1 августа 1966 года.

Вступительные экзамены — с 1 по 20 августа.

Заявления направлять приемной комиссии училища с приложением документов, согласно установленным правилам приема.

Нуждающиеся обеспечиваются общежитием. Стипендия выплачивается на общих основаниях.

Адрес училища: г. Кемерово, ул. Вокзальная, 25. Тел. 2-25-94.

Наш адрес: г. Кемерово, ул. Трудовая, 64; телефоны: редактора 6-61-54, приемной 6-69-74, заместителей редактора 6-70-82 и 6-65-74, ответственного секретаря 6-68-81, зам. ответственного секретаря 6-65-63, отделов редакции: партийной жизни 6-61-83, пропаганды 6-66-73, промышленного 6-69-44 и 6-63-02, сельского хозяйства 6-67-82, советского строительства и быта 6-64-84, строительного 6-67-46, культуры 6-62-01, писем и рабселькоров 6-90-52 и 6-60-72, информации 6-62-37, об'явлений 6-68-72, фотокорреспондентов 6-90-63, директора издательства 6-68-72, общественной приемной 6-66-52, бухгалтерии 6-90-54, директора типографии 5-59-46.

ОП03455. Типография «Кузбасс» управления по печати. Тираж 156.000. Заказ № 216.