Кемеровская областная научная библиотека ГАЗЕТНО-ЖУРНАЛЬНЫЙ ФОНД

Пролетарии всех стран, соединяйтесь!

КУЗБАСС

ОРГАН КЕМЕРОВСКОГО ОБКОМА КПСС и ОБЛАСТНОГО СОВЕТА ДЕПУТАТОВ ТРУДЯЩИХСЯ

ГОД ИЗДАНИЯ 45-й. • № 111 (11784). • Пятница, 13 мая 1966 года. • Цена 2 коп.

Шесть месяцев тому назад бригада Г. Идрисова начала прокладывать широкую магистраль сквозь крепчайшие породы. Уже в декабре горняки обновили всекузбасский рекорд месячной проходки. Они дали 390 метров уходов.

Первые месяцы новой пятилетки тоже ознаменованы успехами. За четыре месяца пройдено свыше 600 метров двухпутевого квершлага — на 120 метров больше, чем планировалось. На каждом метре бригада экономит почти полтора рубля и сберегла с начала проходки свыше 1.800 рублей.

НА СНИМКЕ: бригадир проходчиков шахты «Коксовая-1» Гильмутдин ИДРИСОВ.

Фото З. Эттингера.

ЛЕНИНСКУЮ ПЯТИЛЕТКУ ВЫПОЛНИМ ДОСРОЧНО!

ЛЕНИНСКОЙ назвали новую пятилетку шахтеры Кузбасса.

В этом названии — глубочайшее уважение и любовь народа к родному Ильичу. В этом названии — главные приметы, существо новой пятилетки. В год ее окончания советский народ, все прогрессивное человечество будут отмечать 100-летие со дня рождения Владимира Ильича Ленина. Решения XXIII с'езда партии, его Директивы по пятилетнему плану проникнуты бессмертными ленинскими идеями, в них получили дальнейшее развитие ленинские нормы и принципы партийной работы, организации всей жизни нашего общества.

Нашим лучшим подарком к 100-летию со дня рождения великого вождя, говорится в социалистических обязательствах шахтеров и шахтостроителей Кузбасса, будет досрочное выполнение пятилетнего плана. К этой знаменательной дате решено выдать сверх плана 6 миллионов тонн угля, довести среднесуточную добычу угля до уровня, запланированного на конец 1970 года.

Обсуждая итоги XXIII с'езда КПСС, каждый производственный коллектив определяет, какой вклад он внесет в общенародную борьбу за досрочное выполнение пятилетки, какими трудовыми подарками ознаменует 50-летие Советской власти и 100-летие со дня рождения В. И. Ленина. Особое внимание в социалистических обязательствах уделяется повышению эффективности промышленного и сельскохозяйственного производства, осуществлению решений сентябрьского и мартовского Пленумов ЦК КПСС.

Из Сосновского совхоза Новокузнецкого района сообщают: механизаторы, полеводы, животноводы решили выполнить пятилетний план по производству и продаже государству продуктов сельского хозяйства в четыре года.

Горняки комбайновой бригады В. И. Шумилова с шахты «Чертинская-Южная» предложили начать соревнование за выполнение месячного плана на день раньше и работать один день в месяц на сэкономленных материалах. Бригада настойчиво борется за выполнение своих обязательств. День ото дня растет число ее последователей.

Свои личные рубежи на пятилетку определили многие передовые рабочие.

Партийные, профсоюзные, комсомольские организации призваны провести большую организаторскую и разъяснительную работу, чтобы помочь каждому труженику определить свое место в решении задач пятилетки.

В организации соревнования надо использовать накопленный в прошлом богатый опыт, в частности опыт предс'ездовского соревнования, искать новые формы поощрения передовиков.

Вот, например, что пишет в редакцию машинист автокрана Междуреченского РСУ В. Л. Сенченко: «Я предлагаю на каждого рабочего, на каждую бригаду, участок и предприятие в целом завести такой документ (как его лучше назвать и оформить — надо посоветоваться), в котором были бы написаны обязательства на пятилетку и ежемесячно отражалось их выполнение. Чтобы каждый знал и видел плоды своей работы, надо наладить хороший учет и контроль. Выработать соответствующие поощрения для победителей в соревновании как в области, городе, так и на предприятии. Постоянно вести в газетах рубрику «Пятилетка в действии», где мы и узнаем, какие бригады, предприятия первыми выполнили пятилетку».

Это хорошее предложение. Развивая мысль тов. Сенченко, можно предложить, скажем, присваивать победителям в соревновании почетное звание «Коллектив имени 50-летия Советской власти», а по итогам каждого года лучшим из лучших передовиков производства — звание «Ударник ленинской пятилетки».

Сейчас все усилия работников промышленности, транспорта, сельского хозяйства, строителей направлены на успешное выполнение государственного плана и социалистических обязательств на 1966 год. За первые четыре месяца пятилетки сделано немало. Но некоторые предприятия, строительные организации, колхозы и совхозы не справляются с планом, медленно преодолевают отставание, допущенное в первом квартале. Надо принять все меры, чтобы выровнять фронт, обеспечить безусловное выполнение полугодового плана.

Нелегкой оказалась первая весна пятилетки для работников сельского хозяйства области. Неблагоприятные погодные условия задержали массовый разворот полевых работ. Нужны высокая организованность, четкость и оперативность, чтобы вовремя и хорошо подготовить почву, посеять. Посеять так, чтобы осень первого года пятилетки порадовала обильным урожаем.

Большие усилия, заботу должны приложить животноводы, чтобы успешно завершить зимовку скота, во всеоружии подготовиться к переходу на пастбища, выполнить свои обязательства по продаже государству молока, мяса, яиц.

Горячий отклик в сердцах кузбассовцев нашло предвыборное Обращение Центрального Комитета КПСС. По доброй традиции трудящиеся области готовят трудовые подарки ко дню выборов в Верховный Совет СССР.

Единодушно одобряя внутреннюю и внешнюю политику Коммунистической партии и Советского государства, рабочие, колхозники, интеллигенция Кузбасса своим вдохновенным трудом воплощают в жизнь планы партии, настойчиво борются за досрочное выполнение ленинской пятилетки.

ДНЕВНИК ПОЛЕВЫХ РАБОТ

За отчетные сутки совхозы и колхозы области забороновали зяби для прибивки влаги около 20 тыс. га и подготовили почвы под посев 1.400 га. Всего с начала полевых работ посеяно 1.800 гектаров, в том числе гороха — 1.100 га.

В сообщениях с мест появился новый вид полевых работ — поверхностное улучшение лугов и пастбищ. К 11 мая эта работа проведена на 1.662 га, из них в хозяйствах Беловского района — на 1.112 гектарах. Сотня гектаров на счету у кемеровчан, 400 гектаров — в Ленинск-Кузнецком районе.

По-прежнему неудовлетворительно выполняется задание на вывозке местных удобрений на поля. К этой работе все еще не приступили Ленинск-Кузнецкий, Мариинский, Тисульский, Топкинский, Тяжинский, Яшкинский районы.

Сейчас для выполнения задания надо ежедневно вывозить самое малое по 45 тыс. тонн. За последние же сутки вывезено в области всего лишь 1.300 тонн. Нельзя дальше медлить с этой работой. Иначе пропашные будут оставлены без органических удобрений.

РЕГИСТРАЦИЯ КАНДИДАТА

Состоялось заседание Окружной избирательной комиссии Кемеровского — Рудничного избирательного округа по выборам в Совет Союза Верховного Совета СССР. На заседании присутствовали представители промышленных предприятий Кировского и Рудничного районов областного центра, колхозов и совхозов Топкинского и Промышленновского районов, партийные и советские работники.

Избирательная комиссия зарегистрировала кандидатом в депутаты Совета Союза Верховного Совета СССР по **Кемеровскому — Рудничному** избирательному округу председателя Государственного комитета по надзору за безопасным ведением работ в промышленности и горному надзору при Совете Министров СССР **Леонида Георгиевича Мельникова.**

ВСКРЫШНОЙ СЕЗОН в РАЗГАРЕ

На Бачатском карьере гидроустановка № 1, которую обслуживает бригада И. Н. Мартынова, работает в нынешнем сезоне уже два месяца. В апреле она добилась небывалых для весны об'емов гидровскрыши — 192 тысячи кубометров. Строенная установка № 5-6-7 была запущена лишь в середине апреля, но к 1 мая ею смыто более 300 тыс. кубометров горной массы. А общий итог гидромеханизаторов в апреле — полмиллиона кубометров гидровскрыши. Высокими темпами эти установки работают и в мае.

В минувший вторник (10 мая) на карьере начала работать еще строенная установка. На май бачатские гидромеханизаторы наметили себе небывалый рубеж — 1 млн. 155 тыс. кубометров. Для сравнения напомним, что за тот же период прошлого года ими было смыто 862 тысячи. В конце месяца будет запущена в работу установка № 8, которая примечательна тем, что управление ею будет полностью механизировано. Начнет также действовать установка по гидротранспорту коренных пород.

(Корр. «Кузбасса»).

ЗА СОВЕТСКУЮ ВЛАСТЬ, ЗА КОММУНИЗМ!

ОБРАЩЕНИЕ

ЦЕНТРАЛЬНОГО КОМИТЕТА ВСЕСОЮЗНОГО ЛЕНИНСКОГО КОММУНИСТИЧЕСКОГО СОЮЗА МОЛОДЕЖИ КО ВСЕМ МОЛОДЫМ ИЗБИРАТЕЛЯМ

12 июня ВЫБОРЫ В ВЕРХОВНЫЙ СОВЕТ СССР

Центральный Комитет комсомола обращается к тебе, молодежь нашей Родины. К тем, кто вместе со старшим поколением плавит сталь и перекрывает реки, растит урожай и охраняет советские рубежи, постигает тайны науки и штурмует космос. К тем, кто носит гордое звание — гражданин Союза Советских Социалистических Республик.

Центральный Комитет комсомола призывает вас, юноши и девушки, единодушно поддержать Обращение Центрального Комитета Коммунистической партии к избирателям и 12 июня всем, как один, проголосовать за лучших сынов и дочерей нашей Отчизны.

Многие из вас впервые придут к избирательным урнам. Многие голосуют уже не в первый раз. И всегда выборы органов Советской власти — волнующее событие, большой праздник для молодежи. Это выражение незыблемости основного закона нашей жизни, по которому советский человек всегда имеет право на ученье, отдых, на труд. Это вошедший в сознание советских людей высокий гражданский принцип, по которому государство — это мы. Это выражение тех громадных прав и того доверия партии и народа, какими пользуется в нашей стране молодежь.

Поистине в знаменательное время проходит подготовка к выборам в Верховный Совет СССР. Это время XXIII с'езда Коммунистической партии, который наметил захватывающие перспективы. Он еще больше наполнил нас уверенностью, желанием действовать, бороться и побеждать во имя великой цели — торжества коммунизма.

Это время начала новой пятилетки, когда советский народ приступил к практическому выполнению принятого XXIII с'ездом партии плана дальнейшего развития материально-технической базы коммунизма.

Это время кануна славной исторической даты — 50-летия Советской власти. Сколько ожесточенных классовых битв пронеслось над страной, сколько героизма проявили советские люди в борьбе за торжество коммунистических идеалов. В истории человечества не было народа, который бы в такой короткий срок совершил столь величественные подвиги в строительстве нового общества, как наш советский народ.

Пятидесятилетний путь сражений, созидания и побед Советской власти — это и путь комсомола, всей нашей молодежи. Это годы, когда закалялась сталь, вырабатывались убеждения и характеры, когда выковывались поколения молодых бойцов безаветной храбрости, мужества и коммунистической убежденности. Эти годы отмечены пятью орденами на комсомольском знамени.

Современники Павки Корчагина голосовали за Советскую власть клинком и винтовкой. Молодежь первых пятилеток голосовала первыми домнами и тракторами, ударничеством и рабфаками, шефством над нашей армией и флотом, солидарностью с республиканской Испанией. Пришло время — и молодое поколение вместе со всем народом голосовало за Советскую власть битвами под Севастополем, Брестом и Одессой, под Ленинградом и Киевом, под Москвой и Сталинградом, на фронтах и в тылу, полным разгромом и сокрушением фашизма.

Сейчас за Советскую власть голосуем мы с вами, также ясно сознавая свою ответственность. Это ответственность за бережное сохранение и развитие революционных, боевых и трудовых традиций народа, за преданность идеям и делу Коммунистической партии, за дальнейшее процветание нашей Родины. Мы будем голосовать за славный, героический путь наших отцов, за почетное право принять от них эстафету революционной борьбы, за право быть в первых рядах строителей коммунизма.

Мы будем голосовать за наш сегодняшний день, за наши большие права и высокие гражданские обязанности, творческий труд, дружбу народов, за мудрую политику Коммунистической партии, за ту огромную заботу, которая проявляется в Советской стране о молодежи.

Теперь каждый из нас привык к тому, что для молодежи — бесплатное образование и медицинское обслуживание, для молодежи — клубы, театры и стадионы, для молодежи — свободный выбор специальности, возможность повышения квалификации. Все это действительно естественно и закономерно в наших условиях, но все это стало реальным только благодаря завоеваниям Великой Октябрьской социалистической революции и исторической победе социализма.

Постоянно чувствуя поддержку и заботу Коммунистической партии, молодежь вдохновенно трудится, овладевает знаниями, достижениями современной науки и техники, участвует в преобразовании жизни на коммунистических началах в интересах человека. Она строит новые города и поселки, заводы и шахты, электростанции и газопроводы, осваивает необжитые районы, заставляет служить людям скрытые веками природные богатства.

Советская молодежь активно участвует в управлении государством. Лучшие ее представители избраны в Верховный Совет СССР, в верховные органы власти союзных и автономных республик. Сотни тысяч наших сверстников — депутаты местных Советов. Многие из них возглавляют сельские, районные, городские Советы депутатов трудящихся.

За последние годы тысячи молодых рабочих, колхозников, специалистов повысили свое профессиональное мастерство, стали начальниками цехов, директорами предприятий, организаторами сельскохозяйственного производства, руководителями учебных заведений, научных лабораторий и учреждений культуры. Миллионы юношей и девушек ведут активную работу в различных общественных организациях. Наша подлинно демократическая государственная система способствует тому, что молодежь все полнее и ответственнее сознает себя полноправным хозяином жизни советского общества.

Мы будем голосовать за свое светлое будущее, за самую передовую, марксистско-ленинскую идеологию, за ясную, целеустремленную программу, определяющую пути коммунистического строительства.

Сегодня наша конкретная задача — пятилетний план.

Каждая пятилетка всегда означала для нашей страны стремительный скачок в развитии экономики, росте благосостояния и культуры народа. Новая пятилетка еще в большей степени будет способствовать расцвету социалистической Отчизны, укреплению ее могущества. Вместе со всем народом выполнять этот план и нам, молодым.

Все, чего мы добились и добьемся, принадлежит нам с вами. Крепче могущество социалистической Родины — это крепче мы. Успешно выполняются государственные планы — это выполняются и наши личные планы. Богаче становится наша страна — счастливее и радостнее живет советский человек.

У советской молодежи много друзей на земном шаре, искренне радующихся ее успехам. Мы будем голосовать за солидарность с нашими друзьями, против наших общих врагов — империалистов, колонизаторов, поджигателей войны. Воспитанная на пролетарском интернационализме, наша молодежь будет крепить дружбу с молодежью всего социалистического лагеря, солидарность с классовой борьбой молодежи капиталистических стран. Мы на стороне патриотов, ведущих справедливую освободительную борьбу против колониализма и империализма в Азии, Африке, Латинской Америке, во всех уголках земного шара.

Мы с героической вьетнамской молодежью, сражающейся с американскими агрессорами. Мы решительно протестуем против варварских, позорных преступлений американской военщины и требуем прекратить агрессию, вывести американские войска из Вьетнама, дать возможность вьетнамскому народу самому решать свои внутренние дела. Советская молодежь верит в конечную победу вьетнамского народа и будет оказывать помощь в его справедливой борьбе.

Наша молодежь гордится высокой оценкой, которую дал ей XXIII с'езд партии, тем, что она является продолжателем героических дел старших поколений, гордится тем, что ее передовой отряд — комсомол — носит имя великого Ленина. Ленинский комсомол! Это высокое звание мы оправдаем своим самоотверженным трудом и по-комсомольски, новыми трудовыми успехами встретим славные даты — 50-летие Советской власти и 100-летие со дня рождения Владимира Ильича Ленина.

Вся многогранная деятельность Коммунистической партии, ее самоотверженное служение интересам трудящихся — вдохновляющий пример для молодежи. Молодежь благодарна родной партии за ее мудрую политику, за огромную заботу о молодом поколении, за ее героическую борьбу во имя торжества коммунизма.

Центральный Комитет ВЛКСМ призывает всех комсомольцев, всю молодежь горячо откликнуться на Обращение партии ко всем избирателям и достойно встретить выборы в Верховный Совет СССР.

Наши трудовые успехи — дню выборов!

Наши голоса — блоку коммунистов и беспартийных, лучшим представителям народа!

Да здравствует советская молодежь!

Да здравствует наша Советская Родина!

Да здравствует Коммунистическая партия, ведущая нас к коммунизму!

ЦЕНТРАЛЬНЫЙ КОМИТЕТ ВСЕСОЮЗНОГО ЛЕНИНСКОГО КОММУНИСТИЧЕСКОГО СОЮЗА МОЛОДЕЖИ.

В честь выборов

Щитовики шахты № 8 успешно несут вахту в честь выборов в Верховный Совет СССР. Они стараются делом ответить на Обращение ЦК КПСС к избирателям нашей страны. Лучший результат у бригады К. Сахаева. Она в нынешнем году уже добыла сверх плана 10 тысяч тонн угля. Забойщики решили за год отправить на-гора не менее 190 тысяч тонн топлива.

Успешно перевыполняют задание щитовики бригады И. Гарогули. Они довели месячную производительность эластичного перекрытия до 14.300 тонн. На счету передовиков значится 7 тысяч тонн сверхпланового угля. По 450—500 тонн топлива ежедневно добывают бригады К. Вайгеля и П. Шабалина, которые тоже ведут эластичные щиты.

(Корр. «Кузбасса»).

«КОСМОС-118» В ПОЛЕТЕ

11 мая 1966 года в Советском Союзе произведен запуск очередного искусственного спутника Земли «Космос-118».

На борту спутника установлена научная аппаратура, предназначенная для продолжения исследований космического пространства в соответствии с программой, об'явленной ТАСС 16 марта 1962 года.

Установленная на спутнике аппаратура работает нормально. Координационно - вычислительный центр ведет обработку поступающей информации.

ПРЕБЫВАНИЕ А. Н. КОСЫГИНА В ОАР

КАИР, 11 мая. Специальные корреспонденты ТАСС А. Ступак и В. Дуганов передают:

После посещения Хелуанского промышленного комплекса Председатель Совета Министров СССР А. Н. Косыгин, президент ОАР Г. А. Насер и члены советской правительственной делегации посетили национальный египетский музей и осмотрели находящиеся в нем памятники Древнего Египта.

Этот музей располагает самым большим в мире собранием египетских древностей, охватывающих период свыше 4.500 лет. В его 120 залах выставлено более 200.000 экспонатов, многие из которых являются уникальными и пользуются всемирной известностью.

КАИР, 11 мая. (ТАСС). Сегодня во Дворце Кубба начались переговоры между главой советской правительственной делегации Председателем Совета Министров СССР А. Н. Косыгиным и президентом ОАР Г. А. Насером. В ходе переговоров, проходивших в обстановке взаимопонимания, дружбы и сердечности, состоялся обмен мнениями по вопросам дальнейшего развития и укрепления отношений между Советским Союзом и Об'единенной Арабской Республикой и по актуальным вопросам современного международного положения.

АСУАН, 12 мая. **(Спец. корр. ТАСС).** Советская правительственная делегация во главе с Председателем Совета Министров СССР А. Н. Косыгиным, прибывшая вчера вечером в Асуан из Каира, направилась сегодня утром на высотную Асуанскую плотину для ее осмотра.

В обкоме КПСС

О НЕОТЛОЖНЫХ МЕРАХ ПО ОРГАНИЗОВАННОМУ ПРОВЕДЕНИЮ ВЕСЕННЕГО СЕВА

Сложные погодные условия весны вызвали запаздывание с началом весенне-полевых работ, особенно с посевом ранних яровых культур. В связи с этим значительно возрастает нагрузка на технику, усложняется организация посевных работ, так как приходится одновременно проводить массовый сев всех сельскохозяйственных культур.

На днях бюро обкома КПСС приняло постановление, в котором, в частности, отмечается:

Поручить облисполкому (тт. Гузенко, Симбирскому) совместно с райкомами партии, Мариинским и Топкинским горкомами КПСС и районными управлениями сельского хозяйства незамедлительно принять дополнительные меры по высокопроизводительному использованию техники, улучшению организации и оплаты труда и другие меры, обеспечивающие проведение посевных работ в более сжатые сроки.

Потребовать от райкомов партии, Мариинского и Топкинского горкомов КПСС в сложившихся условиях текущей весны пересмотреть планы массово-политической работы с людьми, занятыми на полевых работах, подчинив всю организаторскую и воспитательную работу проведению сева в сжатые сроки и с высоким качеством. Повысить роль и ответственность партийных организаций, партийных групп и каждого коммуниста за успешное проведение весеннего сева.

Далее в постановлении говорится, что особое внимание должно быть обращено на качество полевых работ. Надо установить строгий контроль за работой каждого посевного агрегата. Привлечь к контролю за качеством широкий актив и органы народного контроля. Рекомендовать создать в каждом колхозе и совхозе группы инспекторов по контролю за качеством полевых работ, привлекая для этого опытных хлеборобов.

Горкомы КПСС, горисполкомы, руководители шефствующих предприятий и организаций обязаны рассмотреть просьбы и оказать необходимую помощь совхозам и колхозам в выделении на период массового сева потребного количества рабочей силы, тракторов и автомобилей.

Чтобы не допустить простоев тракторов и сельскохозяйственных машин на полевых работах, областное об'единение «Сельхозтехника» должно создать дополнительные обменные фонды узлов и агрегатов, организовать кольцевой завоз запасных частей и деталей в совхозы и колхозы.

ОТЛИЧНЫЙ ФИНИШ

Животноводы колхоза «Восход» Тяжинского района выполнили полугодовой план продажи молока и девятимесячное задание по производству мяса.

По сравнению с результатами четырех месяцев прошлого года на каждую корову надоено на 81 килограмм молока больше, а в целом производство продукции животноводства увеличилось на 17 процентов.

(Корр. «Кузбасса»).

ВОЖАК СЕЛЬСКИХ КОММУНИСТОВ

«За достигнутые успехи в развитии животноводства, увеличение производства и заготовок мяса, молока, яиц, шерсти и другой продукции наградить орденом «Знак Почета»:
секретаря парткома совхоза «Пачинский» Михаила Ивановича Чуркина».

(Из Указа Президиума Верховного Совета СССР от 22 марта 1966 года).

КАЖДЫЙ день над конторой Пачинского совхоза взвивается красный флаг. То в честь доярки, добившейся наивысшего суточного надоя молока, то в честь лучшего скотника, то в честь передового механизатора. Одним словом, пачинцы хорошо знают: раз поднят флаг, то в ознаменование какого-нибудь нового трудового подвига.

А вот у человека, о котором я хочу рассказать, повседневный труд не измеришь прямыми, конкретными показателями. Он непосредственно не работает в мастерской, не вывозит удобрения на поля, не очищает семена. Но в любом совхозном деле — от самого маленького до самого большого, — в итогах работы всего коллектива есть заметная частица его труда.

Речь идет о секретаре парткома Михаиле Ивановиче Чуркине. Я расскажу всего об одном его рабочем дне, дне, который очень похож на десятки и сотни других.

...Рано просыпается село. Еще не погасли звезды, а в окнах многих домов уже зажигаются электрические огни. Первыми, конечно, спешат на работу доярки. Им с шести часов надо приступать к дойке. Но, оказывается, еще раньше начался рабочий день у секретаря парткома. Нет, официально, по распорядку, он работает с 9 часов утра до 5 часов вечера. Это официально. А фактически?

Сегодня Михаил Иванович встал на рассвете, хотя вчера вернулся с совещания из райцентра поздно ночью. Куда пойдет он сейчас, чем займется?

— Прежде всего на ферму, — решает секретарь. — Три дня там не был, а за это время многое может случиться.

— Здравствуй, Михаил Иванович, — встречает его бригадир дойного гурта молодой коммунист Виктор Ефимович Вотинов.

— Доброе утро, бригадир. Как дела? Надои не снизились в распутицу?

— Да нет. Даже растут помаленьку. Вчера по 8 килограммов надоили.

— Молодцы, — хвалит Чуркин. — Кстати, Виктор Ефимович, как с газетами? В прошлый раз мне жаловались, что вам их нерегулярно доставляют.

— Наладилось, Михаил Иванович. Каждый день теперь получаем. Сейчас у нас к вам другая просьба — насчет радиоприемника. Скоро ведь на выпаса переедем. А туда радио не проведешь.

— Сегодня же поговорю с председателем рабочкома, — пообещал Чуркин.

Пока он побывал в красном уголке, побеседовал с доярками, скотниками, прошло много времени. Начался рабочий день и в мастерской. На прошлом заседании парткома слушали отчет заведующего мастерской коммуниста Я. В. Маркевича о ремонте самоходных комбайнов, которые будут заняты на севе, на заправке сеялок семенами. И тот заверил тогда, что через 5—6 дней все машины будут готовы к выезду в поле. И вот сейчас Михаил Иванович решил проверить, как обстоят дела.

— Все в порядке, сегодня последний комбайн выйдет из мастерской, — заявил Маркевич.

— Ну что же, значит, решение парткома выполнено. А сейчас, Яков Васильевич, давай посоветуемся, как будем обслуживать технику на севе. Ведь вот-вот полевые работы начнутся.

— А мы, Михаил Иванович, вчера уже толковали об этом на собрании партийной группы.

— И что решили?

Заведующий мастерской достал блокнот и начал перечислять.

— Прежде всего создаем на первый случай необходимый фонд запасных частей.

— А за счет чего? — поинтересовался Чуркин. — Насколько мне известно, на складе их маловато.

— В основном за счет ремонта и реставрации старых деталей, — пояснил Маркевич.

— Это очень хорошо.

— Дальше: в мастерской решили организовать круглосуточное дежурство мотористов, токарей, слесарей, сварщиков. Старшими дежурными по мастерской закрепили коммунистов Захарова и Фраймана. Кроме того, две ремонтные летучки будут обслуживать тракторные бригады непосредственно в поле. Так что техника на севе из-за нас простаивать не будет, — заверил Маркевич.

Возвращаясь из мастерской, секретарь парткома обратил внимание на тишину, которая царила в зернохранилище. Оттуда не доносился стук зерноочистительных машин, не слышно было веселого шума девчат.

— В чем дело? — насторожился Михаил Иванович. — Неужели приостановили протравливание?

Он пригласил главного агронома Коноваленко.

— Пока вас не было, Михаил Иванович, — пояснил агроном, — мы установили на автомашине приспособление для протравливания и вчера с семенами на центральной усадьбе разделались. Теперь отправили машину во второе отделение.

— И как она работает?

— Отлично, — ответил Коноваленко. — И, самое главное, себестоимость низкая.

— А как с пересмотром рабочего плана? Весна-то затянулась, сроки полевых работ придется сокращать.

— Вчера с главным инженером закончили план. Но встретились с одной трудностью: нынче в два раза больше прошлогоднего должны посадить картофеля. А сажалка всего одна.

— В отделение «Сельхозтехники» обращались? Может, там есть?

— Звонили — нет. Нельзя ли помочь... по вашей линии?

Агроном пошел заниматься своими делами, а Чуркин позвонил секретарю парткома совхоза «Шахтер», рассказал, в чем дело, и попросил выручить пососедски.

— Ну, что ж, поможем, — заверил тот. — Мы ведь нынче меньше будем сажать.

Так был решен еще один вопрос. Михаил Иванович собрался пойти пообедать. Но тут зашел плотник Иван Ильич Попов, который только что вернулся в село из больницы после лечения.

— С приездом, Иван Ильич! — приветствовал его Чуркин. — И от всей души поздравляю с наградой.

— С какой наградой? — смутился Попов.

— А ты разве не знаешь?

— Нет.

— Медалью «За трудовую доблесть» тебя наградили.

— Спасибо, большое спасибо!

— Ну, а теперь садись. С чем пожаловал?

— Рассказать пришел о строительстве клуба. По-моему, там надо еще вот что сделать... — И плотник начал выкладывать свои соображения.

Поздно вечером вернулся с полей директор совхоза Михаил Матвеевич Вернер.

— Ты где так долго пропадал? — спросил Чуркин.

— Смотрел, где хотя бы выборочно можно начать прибивку влаги. А ты чего не идешь отдыхать?

— Нужно было обязательно поговорить.

— Что, срочное дело?

— Понимаешь, был сегодня в мастерской, с механизаторами беседовал. Они насчет быта интересовались, что мы сделали. Помнишь, как в прошлую весну приятно было приезжать на полевой стан первой бригады? У каждого рабочего — койка, постель, простыни. Трехразовое питание. Вот трактористы и ставят вопрос, чтобы нынче во всех бригадах так же было. Тогда и работа, мол, пойдет лучше. И они правы.

— Конечно, правы, — согласился директор. — Могу обрадовать тебя: вчера еще 50 комплектов постельных принадлежностей закупили. Доволен?

— Очень! — обрадовался секретарь парткома. Он подробно рассказал директору, как будет налажена в дни сева массово-политическая работа. За каждым посевным агрегатом закрепили агитаторов. В каждой тракторной бригаде есть редакторы стенной газеты и «боевых листков». Профсоюзная организация уже приобрела настольные игры. С помощью парткома сельский клуб создал агитбригаду для обслуживания хлеборобов на севе. Кроме того, на целую пятидневку в совхоз приедет коллектив художественной самодеятельности шахты «Березовская-1». Единственная у них просьба — выделить транспорт.

— Об этом пусть не беспокоятся, — ответил М. М. Вернер.

...Поздний вечер. Давно уже погасли огни в конторе совхоза. Отдыхают рабочие и служащие. А у секретаря парткома рабочий день еще продолжается.

— Предстоит собрание партийного актива, — пояснил он. — Посижу еще: об итогах с'езда надо рассказать поярче, поинтереснее.

...Так прошел еще один день вожака пачинских коммунистов, орденоносца Михаила Ивановича Чуркина.

М. ЯЛИН.

Село Пача,
Яшкинского района.

ХОРОШИЕ ВЕСТИ

Исполком областного Совета депутатов трудящихся и президиум областного совета профсоюзов подвели итоги соревнования за экономию электроэнергии и повышение коэффициента мощности в первом квартале. Первое место с вручением переходящего Красного знамени и денежной премии присуждено коллективу Прокопьевского управления трамвая. Вторые места и денежные премии присуждены коллективам Гурьевского металлургического завода и шахты «Маганак», третьи — шахты № 3 и Кемеровского кирпичного завода № 4/6.

Н. ХИЛЬЧЕНКО,
директор энергосбыта «Кузбассэнерго».

☆ ☆ ☆

Президиум Центрального совета ВОИР подвел итоги работы изобретателей и рационализаторов областей за семилетку. За внедрение в народное хозяйство области 268 тысяч изобретений и рационализаторских предложений, что дало экономии 224 миллиона рублей при обязательствах 200 миллионов, наша область награждена Почетной грамотой Центрального совета.

М. МЕДВЕДЕВ,
председатель областного совета ВОИР.

☆ ☆ ☆

Из отстающих в передовые вышел коллектив центрального гаража Черногорской автобазы, когда за наведение порядка энергично взялись коммунисты. Бригады возглавили опытные автомобилисты. Окрепли трудовая и производственная дисциплина, чувство коллективизма. Мы стараемся закрепить достигнутые успехи.

К. ВЫДАШЕНКО,
бригадир бригады коммунистического труда.

ЛЕНИН О СОЦИАЛИСТИЧЕСКОМ

Советский народ горячим одобрением и новым под'емом творческой активности встретил решения XXIII с'езда КПСС. В этих решениях определены политическая линия партии на ближайшие годы, основные направления внутренней политики и хозяйственной деятельности, внешнеполитический курс партии и государства. Вся работа с'езда, его решения и документы — яркое свидетельство непоколебимой верности революционному учению марксизма-ленинизма.

Известно, что после победы Октября В. И. Ленин назвал экономику самой интересной политикой партии и народа. Он творчески развил марксистское учение о закономерностях развития социализма и о том, как их применить и использовать в интересах строительства нового общества. Опыт полустолетия подтвердил жизненность ленинской теории. Не только Советский Союз, но и другие страны социализма опирались и опираются в своей деятельности на ленинские указания о принципах и методах социалистического хозяйствования.

В борьбе с различными антинаучными теориями Ленин отстоял и развил марксистское положение о том, что любая формация развивается на основе об'ективных экономических законов и что, следовательно, при социализме действуют об'ективные законы, с которыми надо считаться в борьбе за утверждение новых производственных отношений. Ленин вместе с тем показал, что характер действия экономических законов в условиях господства общественной собственности изменяется, что эти законы необходимо сознательно использовать и строить всю хозяйственную деятельность на основе научного предвидения.

Социалистическая собственность предполагает коллективный труд, организованный в масштабе всего народного хозяйства. Это обстоятельство вызывает об'ективную необходимость планомерного производства и распределения продуктов. Ленин неоднократно указывал, что социализм немыслим без плановой государственной организации экономической жизни страны. Процесс развития социализма не идет самотеком, стихийно. В анархически построенном капиталистическом хозяйстве основной организующей силой является стихийный рынок. Условия социализма порождают планомерное развитие, подчиняющее все хозяйство единой воле, направляющей совместную работу миллионов людей.

Отсюда необходимость централизованного планирования и создания экономического механизма, обеспечивающего функционирование всего хозяйства как единого организма. Этого требуют современный уровень производительных сил, машинная индустрия, являющаяся производственным источником и фундаментом социализма. Социалистическая собственность позволяет планомерно подчинить производство интересам всего общества, его прогрессивному развитию с целью удовлетворения растущих потребностей народа, повышения благосостояния всех людей.

Об'ективная обусловленность планомерного развития советской экономики вызвала необходимость составления единого хозяйственного плана, рассчитанного на ряд лет. Это, естественно, и нашло свое наиболее яркое отражение в первые годы Советской власти в создании плана ГОЭЛРО, принятого по инициативе Ленина, а затем в пятилетках. Они имели серьезную научную основу, являлись планами великих работ. Их выполнение обеспечило технический прогресс народного хозяйства, под'ем материального и культурного уровня жизни народа, превращение Советского Союза из отсталой в экономическом отношении страны в могущественную индустриальную державу.

Ленин учил, что планомерное развитие, подчиняя все хозяйство единой воле, не означает умаления роли местных органов власти и отдельных предприятий. Отстаивая централизованное начало планирования всей экономики, Владимир Ильич придавал исключительное значение развитию местной инициативы. Он призывал все органы власти, все коллективы трудящихся проявлять почин в развитии производства, его совершенствовании, в улучшении жизненных условий народа. Вместе с тем Ленин требовал решительной борьбы против местнических тенденций.

Ленинская экономическая политика нашла свое воплощение в решениях XXIII с'езда КПСС, в принятых им Директивах по пятилетнему плану развития народного хозяйства на 1966—1970 годы. Как известно, теоретическую основу этого плана составляет марксистско-ленинская наука. При определении главных его направлений партия руководствовалась учением Ленина о строительстве коммунизма, о научном управлении экономическими и социальными процессами. В Директивах по пятилетнему плану учтен опыт строительства социализма и коммунизма в СССР и в других социалистических странах.

Ленин считал, что планирование должно стать общенародным делом. Только подлинная активность масс может обеспечить его успех. Поэтому социалистическое планирование должно опираться не на формальное администрирование, а на всестороннюю заинтересованность трудящихся в выполнении планов. Это значит, что планирование в условиях социализма предполагает политическую сознательность масс и опирается на экономические рычаги, стимулирующие труд.

Раскрывая особенности социалистического производства, Ленин подробно разработал вопрос о стимулах к труду. В условиях первой фазы коммунизма действуют не только моральные, но и материальные стимулы. При социализме уровень развития производительных сил еще недостаточен для того, чтобы удовлетворить материальные и культурные запросы людей по их потребностям. Поэтому общество вынуждено давать больше благ тем трудящимся, которые создают больше материальных ценностей для удовлетворения потребностей всего коллектива.

Рост производительности труда работников, повышение эффективности производства находятся в прямой зависимости от их материального стимулирования. Ленин придавал огромное значение этому принципу. Он еще в первые дни Советской власти выдвинул требование соизмерения заработной платы с общими итогами выработки продуктов. В этой связи Владимир Ильич показал необходимость обоснованного нормирования труда, научной его организации. В хозяйственном строительстве необходимо применять принцип материальной заинтересованности как в отношении каждого работника в

РЕПОРТАЖ

КУЛЬТУРНЫЕ ПАСТБИЩА

«Совхоз ежегодно будет получать дополнительную тысячу тонн молока...».

Эта строка из пятилетнего плана совхоза «Сосновский» заинтересовала, позвала в хозяйство. Дополнительная тысяча тонн в год! За счет чего сложится этот внушительный довесок? Какие резервы пойдут в дело?

И вот я в совхозе. Главный агроном Н. Н. Калашников рассказывает:

— Да, именно тысяча тонн. И дадут ее культурные пастбища, созданные по образцу эстонских.

Об экономической стороне этой новинки поговорим немного позже. А сейчас несколько слов об истории дела.

В минувшем году в Прибалтику ездила делегация работников сельского хозяйства нашей области. Она познакомилась там с передовым опытом ведения животноводства и организацией кормовой базы. Много поучительного увидели наши специалисты у прибалтийцев, и, между прочим, все обратили внимание на культурные пастбища и улучшенные сенокосные угодья в эстонских совхозах и колхозах.

В составе делегации был и директор совхоза «Сосновский» И. Я. Королев. Он прямо-таки заболел этими культурными пастбищами, увидел в них богатейшую перспективу развития животноводства. По его мнению, такие пастбища и станут тем ключиком, который открывает выход на большие просторы.

Директор рассказал об эстонском опыте в своем коллективе, увлек им животноводов и земледельцев. И вот — первый план создания культурных пастбищ, первые практические дела.

При нынешней кормовой базе в совхозе могут получать от каждой коровы 2.100—2.200 кг молока в год. Между тем здешнее дойное стадо на хороших кормах способно давать больше трех тысяч килограммов молока на корову. Значит, с этого и надо начинать пятилетку, чтобы в полной мере использовать возможности ферм.

По опыту эстонских земледельцев нынче и в будущем году совхоз введет в дело 400 гектаров окультуренных пастбищ. В частности, в этом году будет освоено 105 га окультуренных выпасов близ Сосновского животноводческого комплекса и сотня гектаров в Малове. В Сосновке полеводы подсеют клевер красный в смеси с тимофеевкой, в Малове — клевер и овсяницу луговую. А на пяти га они испытают один из наборов разнотравья, взятый в Эстонии. Состав его на гектар таков: клевер белый — 3 кг, овсяница луговая — 15, мятлик луговой — 5, тимофеевка — 7, овсяница красная — 2, люцерна — 3 килограмма.

Солидный набор высокопитательных трав. Правда, площадь небольшая: семян нет. К тому же надо сравнить, подсчитать по первым итогам. Может быть, и не стоит пунктуально следовать эстонскому образцу? Ведь Кузбасс — не Эстония, условия другие.

А вот внешнее оформление культурных выпасов копировать можно смело. В Эстонии территорию каждого участка обносят колючей проволокой. Это же делают и в «Сосновском». Внутри участок будет разгорожен на загонки по два гектара, чтобы можно было ежедневно их менять. На сотне гектаров окажется 50 загонок. Выходит, лишь через полсотни дней корова вернется в первую клетку. За это время травы отрастут в полной мере.

Для этой работы в совхозе выделена механизированная бригада, во главе которой поставлен опытный командир М. Ф. Шабалин. В бригаде более 20 человек. На ее вооружении — тяжелые и средние тракторы и все орудия для освоения пойменных и заболоченных земель. Помогает совхозу по договору и бригада «Сельхозтехники».

Короче, за годы пятилетки совхоз освоит под пастбища 850 гектаров пойменных и заболоченных земель. Будут окультурены сотни гектаров сенокосов. В полях севооборотов многолетние травы займут около 600 га.

Ну, а теперь о той самой строке из пятилетнего плана совхоза, с которой я начал свой репортаж из Сосновки, — об экономике культурных пастбищ. Тут без цифр не обойтись.

Подсчитано: освоение одного гектара пойменных и заболоченных земель с устройством ограждения и монтажом оросительной системы обойдется в 119 рублей. Стало быть, на 850 га надо свыше ста тысяч рублей. Потребуются ежегодные дополнительные затраты на содержание пастбищ: боронование, ремонт изгородей и системы орошения, амортизация. Итак, всего — 110.700 рублей.

А что принесут хозяйству культурные пастбища? Каждый гектар их даст минимум 20 центнеров кормовых единиц. А сейчас без улучшения выходит всего четыре. Если же пересчитать выигрыш на всю площадь в 850 га, то выходит, что культурные пастбища дают хозяйству дополнительно высокопитательного зеленого корма 13.600 центнеров кормовых единиц ежегодно, а за пять лет — 81.500 центнеров.

Стоимость центнера этих кормовых единиц — 1 руб. 36 коп. А в планах заложен 1 рубль 90 коп. Разница 54 коп. Стало быть, чистая прибыль от освоения культурных пастбищ за пять лет составит 44.100 рублей.

И это еще не все. Вспомним, что совхоз ежегодно будет получать 1.000 тонн молока дополнительно. Вот что такое культурные пастбища! Сосновцы утверждают: за культурными пастбищами большое будущее.

Я беседовал на этот счет и с главным агрономом Новокузнецкого производственного управления А. Ф. Бурбелем.

— Сосновские полеводы — на правильном пути, — сказал он. Больше того, скоро наступит пора, когда без культурных пастбищ просто будет немыслимо успешно вести животноводство. Почину сосновцев мы придаем исключительно важное значение.

А я подумал: руководителям всех животноводческих хозяйств области надо бы повнимательнее присмотреться к сосновскому опыту.

П. АНОСОВ,
спец. корр. «Кузбасса».

Электрослесарь компрессорной станции Анжерского машзавода ударник коммунистического труда Александр Иващенко хорошо знает технику, электротехническое оборудование, и ему при ремонте всегда поручают самую сложную работу. Он все сделает на совесть и раньше намеченного срока.

НА СНИМКЕ: А. И. Иващенко за работой.

Фото **К. Николаева.**

ВСТРЕЧА С ДЕЛЕГАТОМ

Клуб села Кирсановки Мариинского района переполнен, люди стоят даже в проходах. Рабочие отделения № 2 Мало-Песчанского совхоза собрались на встречу со своей односельчанкой А. Л. Маркидоновой, делегатом XXIII с'езда партии. Многие пришли с семьями.

А. Л. Маркидонова рассказала о тех грандиозных задачах, которые поставил перед народом с'езд партии, о своих встречах с зарубежными гостями, о столице нашей Родины. Ее выступление закончилось горячим призывом — с честью выполнить задачи пятилетнего плана.

Выступает знатный картофелевод и комбайнер, коммунист М. Ф. Тютиков. Он говорит о перспективах развития хозяйства в новой пятилетке, берет обязательство собрать в этом году по 120 центнеров картофеля с гектара на площади 35 га.

Коммунист Н. Е. Чуфистов вел речь о неиспользованных резервах производства, сообщил о готовности отделения к севу и призвал всех рабочих отлично провести полевые работы.

Собрание обратилось к рабочим совхоза с предложением принять следующие обязательства: собрать нынче зерновых 12 центнеров с гектара, картофеля — 120 центнеров, добиться привеса свиней 500 граммов, крупного рогатого скота — 600 граммов в сутки; полностью сохранить поголовье скота.

А. ВАСИЛЬЕВ,
руководитель агитколлектива.

Двадцать восемь лет назад пришел в механический цех рудника Темиртау Андрей Игнатьевич Ефимчик. Работал кузнецом, заправщиком, бригадиром, слесарем по пневматике, мастером и, наконец, старшим мастером.

Родина высоко оценила его заслуги. Указом Президиума Верховного Совета СССР от 22 марта 1966 года он награжден орденом «Знак Почета».

НА СНИМКЕ: А. И. ЕФИМЧИК проверяет детали.

Фото В. Атова.

УЧИСЬ У НИХ РАБОТАТЬ

ЕСТЬ ТАКАЯ БРИГАДА

В ЧЕТВЕРТОМ стройуправлении треста «Кузнецкжилстрой» немало отличных монтажных бригад, но коллектив Василия Ерофеевича Горбатюка то и дело по итогам работы выходит вперед остальных. Нормы выработки за семилетие бригада выполнила на 151 процент и сейчас работает в счет мая 1968 года. Если выстроить в одну линию дома, смонтированные ею, получится большая улица. Только за последние четыре года бригада возвела 34 крупнопанельных дома по шесть—восемь под'ездов каждый. Кроме того, на ее счету первый в городе детсад из крупных панелей и несколько трансформаторных киосков.

В чем секрет успеха бригады? Главное — четкость и хорошая организованность в работе, неустанная борьба за качество. И еще — чувство нового. Именно из этой бригады многие новинки получают путевку в жизнь. Далеко за пределами Кузбасса, например, известно о такой технической новинке, как бессварный монолитный стык. Впервые он был внедрен в бригаде Горбатюка. Быстро прижились тут и такие технические новшества рационализаторов управления, как захваты для под'ема лестничных маршей, приспособления для резки минеральной ваты для вкладышей.

Здесь применяются передовые методы монтажа — свои, проверенные, отличающиеся особым размахом, последовательностью, каких нет в других управлениях. Дело в том, что монтаж ведется по продольным осям сразу всего дома. Иначе говоря, бригада работает по двухзахватной системе по продольным осям в пределах этажа.

Когда же она работает сразу на двух домах, ее обслуживают обычно два башенных пятитонных крана. Коллектив разбит на шесть звеньев, по три звена на кран, то есть приходится по одному звену на кран в каждую смену.

По-хозяйски ведет коллектив учет строительных материалов. За прошлый год он сэкономил 34 кубометра раствора, 4 тонны нефтебитума, 650 килограммов электродов. Кроме того, сбережено железобетонных конструкций на 188 тысяч рублей. За это членам бригады выплачено 489 рублей премии.

Кстати, в этом коллективе немало ветеранов труда, мастеров своего дела, монтажников высокого класса. Такелажники Иван Филиппович Апетрий и Семен Пантелеевич Рошка работают в стройуправлении почти по 25 лет, чуть меньше стаж у монтажников Григория Семеновича Сидорова, Василия Алексеевича Полникова и других опытных специалистов. И что отрадно — «старички» охотно делятся своим опытом с молодыми, с новичками. Недавно пришел в бригаду Василий Поротников и за короткое время выучился искусству монтажа. Добрую оценку товарищей заслужила молодая расшивщица швов Елизавета Шикова... Молодежь учится у старших.

Компактностью, разнообразной расцветкой напоминают новые кварталы жилых домов на правом берегу Томи Московские Черемушки. Пройдет несколько месяцев и на месте топкого болота поднимется еще немало красавцев-домов, смонтированных дружной бригадой коммуниста Василия Ерофеевича Горбатюка. Добрый след оставляет эта бригада после себя. При нормальной поставке деталей этот коллектив может смонтировать пятиэтажный дом в четыре под'езда за двадцать с немногим дней. И они мечтают о комплексно-механизированном процессе монтажа. Но пока комплектной поставки завод крупнопанельного домостроения не обеспечивает. Нередки случаи, когда завод поставляет панелей внутренних стен на все пять этажей, а наружных — ни одной. Как тут монтировать дом?

Думают здесь и о том, как бы получить полуприцепы, чтобы изделия на стройку поставлялись, минуя склад, и монтаж велся с колес. При существующей поставке изделий монтаж ведется по существу только в третью смену, а в первые две смены он идет параллельно с приемкой стройматериалов, разгрузкой и т. п. Работа с колес ликвидирует непроизводительные трудовые затраты по перегрузке панелей, позволит вести монтаж во все три смены. А это на 20 процентов увеличит производительность труда.

Директивы по новому пятилетнему плану, утвержденные XXIII с'ездом КПСС, предусматривают улучшение технологии, устранение узких мест в строительном производстве.

По существу — это надежды и чаяния монтажников, которые в скором времени должны осуществиться.

Н. КУВШИНОВ,
старший инженер отдела труда и зарплаты треста «Кузнецкжилстрой»;

Ю. ЖИЛИНА,
отв. секретарь газеты «На стройке».

ХОЗЯЙСТВОВАНИИ

отдельности, так и целых коллективов предприятий.

Ленин подчеркивал, что социалистическое хозяйство надо строить не на энтузиазме масс, а при помощи энтузиазма, на материальной заинтересованности. Владимир Ильич требовал сочетать моральное стимулирование труда с личной материальной заинтересованностью. Такое сочетание дает наибольшие стимулы к труду, всемерно способствует развитию производства, что было подтверждено в выступлениях многих делегатов XXIII с'езда КПСС.

Материальную заинтересованность в организации и развитии производства В. И. Ленин тесно увязывал с проблемами товарных отношений. Уже опыт первых лет строительства социализма подтвердил ленинское предположение, что товарное хозяйство не может сразу исчезнуть с исторической арены. Более того, стало ясно, что оно сохранится на длительный период, что необходимость товарных отношений является одной из характерных черт первой фазы коммунизма.

Раскрытие роли товарного производства в условиях Советской власти было одним из ярких проявлений творческого развития Лениным марксистской теории. В новой экономической политике, введенной в 1921 году, была выражена линия партии на использование товарных отношений, рынка и хозяйственного расчета в строительстве социализма.

Ленин считал использование товарных отношений в строительстве социализма важнейшим элементом экономической политики. Достаточно вспомнить его высказывания на XI с'езде партии о роли и значении торговли, о необходимости учиться торговать.

Вместе с тем Владимир Ильич проявлял огромную заботу об укреплении денежного обращения, о создании прочной денежной системы на золотой основе. В разгар «военного коммунизма», еще до введения новой экономической политики Ленин неоднократно говорил о том, что деньги сохранятся в течение длительного времени, пока не будет создана планомерная организация распределения продуктов для сотен миллионов людей, что это дело долгих лет.

Все это показывает, как неправы различные злопыхатели, клевещущие на СССР и утверждающие, что якобы мартовскими и сентябрьскими решениями ЦК КПСС кладется начало возрождению в СССР капиталистических товарных отношений. Правда заключается в том, что наша партия решительно выступила против волюнтаризма в экономической политике, твердо стала опираться в ней на положения марксистско-ленинской теории в развитии производства.

Ленин доказал, что товарные отношения должны существовать не только между социалистической промышленностью и мелким крестьянским хозяйством, но и между государственными социалистическими предприятиями. Он обосновал необходимость того, чтобы предприятия выступали как самостоятельные хозяйственные единицы, покрывающие свои затраты за счет доходов от реализации продукции и дающие при этом прибыль государству. Хозрасчетные предприятия должны стать преобладающим, если не исключительным типом предприятий, указывал Ленин.

Последовательное проведение хозрасчета, учил Ленин, отнюдь не означает, что предприятия предоставляются стихийному ходу развития. Хозрасчет — одна из форм планомерных экономических отношений. Это метод планового ведения хозяйства, метод, обеспечивающий социалистическое накопление.

Ленинские указания полностью отражены в решениях XXIII с'езда КПСС. Подытожив крупные достижения народного хозяйства СССР за прошедшее семилетие, с'езд вместе с тем отметил ряд недостатков, которые были вызваны несоответствием между резко возросшими масштабами производства и действовавшими до недавнего времени методами планирования, управления хозяйством, системой материального стимулирования. Инициатива предприятий сдерживалась, их права были ограничены, ответственность снижена. Хозрасчетные отношения носили в значительной мере ненормальный характер. В планировании и руководстве недооценивались об'ективные экономические законы, проявлялся суб'ективизм, хозяйственные решения слабо обосновывались.

XXIII с'езд подтвердил решения мартовского и сентябрьского Пленумов ЦК (1965 г.), которые сосредоточили внимание партии и народа на коренных вопросах совершенствования экономических отношений в нашем обществе. Эти пленумы потребовали улучшить систему управления народным хозяйством, систему планирования и стимулирования производства. Как сказано в Отчетном докладе Центрального Комитета партии, на мартовском и сентябрьском Пленумах ЦК КПСС был выработан новый подход к руководству экономикой и определены принципы экономической политики партии на современном этапе нашего развития.

В последующий период необходимо обеспечить одновременный рост накопления, народного потребления и дальнейшее укрепление обороноспособности страны. Решить в совокупности эти задачи можно только путем повышения экономической эффективности общественного производства, что в свою очередь требует последовательного применения ленинских принципов хозяйствования. На это и указал XXIII с'езд КПСС, развив вопрос о социалистическом хозяйствовании применительно к современным условиям.

Задача состоит в том, чтобы усилить роль экономических методов и стимулов в управлении народным хозяйством, улучшить централизованное планирование и в то же время расширить хозяйственную самодеятельность, инициативу отдельных предприятий, повысить ответственность и материальную заинтересованность производственных коллективов в результатах их деятельности. Последовательное проведение в жизнь этих принципов в настоящее время обусловлено всеми об'ективными факторами, действующими в социалистическом хозяйстве.

В решениях XXIII с'езда указывается на необходимость сосредоточить централизованное плановое руководство в первую очередь на совершенствовании основных народнохозяйственных пропорций, улучшении размещения производства и комплексном развитии экономических районов. Такое руководство призвано обеспечить высокие темпы производства и поставок важнейших видов продукции. С'езд поставил задачу проводить единую государственную политику в области технического прогресса, капитальных вложений, оплаты труда, цен, прибыли, финансов и кредита; усилить экономический контроль за эффективным использованием производственных фондов, трудовых и материальных ресурсов.

Чтобы успешно выполнить новый пятилетний план, надо на всех предприятиях повысить уровень планово-экономической работы, полностью провести ленинские принципы хозрасчета, осуществлять строжайший режим экономии, укреплять производственную и государственную дисциплину, поднять их ответственность. У каждого работника необходимо воспитывать коммунистическое отношение к труду. Нельзя допускать необоснованной регламентации хозяйственной деятельности предприятий.

Октябрьский (1964 г.) и последующие Пленумы Центрального Комитета партии кладут конец такого рода методам руководства, которые основаны не на данных науки, а на суб'ективизме. Подтвердив огромное значение для развития советского общества выработанных этими Пленумами мероприятий, XXIII с'езд призвал партию и народ творчески претворить их в жизнь, привести управление и планирование экономики в соответствие с требованиями об'ективных экономических законов социализма, мобилизовать и поставить на службу коммунистическому строительству все резервы и преимущества планового народного хозяйства.

Принятые XXIII с'ездом КПСС решения открывают широкий простор для всенародного творчества, для развертывания социалистического соревнования за выполнение и перевыполнение заданий пятилетки — плана, основанного на ленинских принципах социалистического хозяйствования, на учении Ленина о строительстве социализма и коммунизма.

Г. КОЗЛОВ,
доктор экономических наук.

«СДЕЛАТЬ БЫ ЖИЗНЬ С КОГО?»

Дороги выпускников

Школьную молодежь, особенно выпускников, не может не волновать «вечный вопрос» — как найти свое призвание, не ошибиться в выборе специальности. Не случайно и постановление Центрального Комитета КПСС и Совета Министров СССР «О мероприятиях по расширению обучения и устройству на работу в народное хозяйство молодежи, окончившей общеобразовательные школы в 1966 г.» обращает внимание комсомола и органов народного образования на усиление работы в средних общеобразовательных школах по профессиональной ориентации.

Очень важно, чтобы в такой момент рядом с молодым человеком оказался опытный и умный друг, которому юноша доверяет, советом которого дорожит: отец, мать, хороший товарищ... И все же главная роль тут отводится школе. Перед нею поставлена задача: «...готовить молодежь к жизни, к сознательному выбору профессии».

Но интересно, как же сами учащиеся подходят к выбору профессии? Предоставим им слово:

«Мой отец работает в мартеновском цехе Кузнецкого металлургического комбината. От него я узнал о профессии сталевара. Несколько раз он водил меня к себе в цех, где я наблюдал за его работой. Как и отец, хочу стать сталеваром»;

«Уже в начальной школе я твердо решила быть учительницей. Еще более укрепилось мое решение в старших классах. Через несколько лет я окончу педагогическое училище. Не могу дождаться того дня, как я приду и, сказав: «Здравствуйте, ребята!», начну свой первый в жизни урок»;

«Наш класс три года дружил с бригадой строителей. Эта дружба повлияла на выбор не только моей профессии, но и некоторых ребят нашего класса».

Сочинения школьников тоже показывают развитие профессиональных интересов учащихся. Вот, к примеру, раздумья, характерные для учеников, пришедших в 1964 г. в 10-й класс школы № 62 г. Кемерова. Ученица Г. О. рассказывает о геологе в летнем туристском лагере: «Ю. Д. не стал говорить о романтике в работе геолога, он улыбнулся и, как бы извиняясь, сказал: «Если хотите быть геологом, то не ожидайте на всю жизнь теплой квартиры, половину жизни вы будете проводить под худой крышей. Но если в недрах найдете, что предполагали найти, — то нет большего счастья». В сочинении развивается мысль: недалекий, эгоистичный человек не станет бескорыстно заниматься трудным делом и не будет уважаемым человеком. Следовательно, ребята задумываются не только над вопросом «кем быть?», но и «каким быть?»

Но иногда школьники выбирают профессию, так сказать, с «парадного под'езда»; отдают дань моде на определенную категорию вузов. Чтобы этого не случилось, школа должна начинать вглядываться в каждого своего ученика как можно раньше, определять, если не профессиональную, то хотя бы общую его склонность. Советы о выборе профессии учитель должен давать не по интуиции.

За последнее время заметно оживилась информация ребят о профессиях, но это лишь начало большой работы. Настала пора, чтобы каждая школа систематически занималась профориентацией и профотбором своих учеников. Вызывает досаду равнодушие областного отдела народного образования к этому важному делу. Проблемы профориентации не находят места в плане совета облоно, курсов института усовершенствования учителей, в педагогической пропаганде.

И учителям, и родителям важно знать, как формируются у детей профессиональные намерения, сколько здесь от врожденного дара, а сколько от воспитания. Родители вправе ожидать от школы убедительного ответа на вопрос: как соединить учение в общеобразовательной школе с увлечением ребенка?

Но внешкольные учреждения (технические, туристические станции, кружки юннатов и т. д.), к сожалению, до сих пор рассматриваются лишь как способ разумного препровождения свободного времени учащимися, а не как средство сознательного закрепления способностей ребят.

Правда, в Новокузнецке и Прокопьевске уже в течение трех лет накапливается интересный опыт профориентации школьников. О межшкольном пункте при Доме пионеров Орджоникидзевского района г. Новокузнецка немало написано в педагогических журналах. Этот опыт внимательно изучает Академия педагогических наук, Главное управление школ Министерства просвещения РСФСР. Но в нашей области он не получил распространения. Пора всерьез подумать над тем, как сделать, чтобы в учебной и внеучебной работе нашли место мероприятия, которые бы планомерно готовили школьную молодежь к сознательному выбору профессии.

Это одно из требований XXIII с'езда КПСС к советской школе на данном этапе ее развития. Встречи школьников с преподавателями и выпускниками техникумов, профтехучилищ, вузов, устные журналы «В мире профессий», диспуты на темы «Личное и общественное в выборе профессии», обсуждение художественных произведений, показывающих людей различных специальностей, — все это необходимо широко использовать.

Как известно, в новой пятилетке предстоит в основном завершить переход на всеобщее среднее образование молодежи, а поэтому неот'емлемой стороной профориентации должна стать пропаганда среднего образования среди учащихся 5—8-х классов.

Кафедра педагогики Кемеровского пединститута располагает некоторым опытом профориентации учащейся молодежи и готова оказать необходимую помощь в этой работе органам народного образования, школам и общественности Кузбасса.

Н. ЧИСТЯКОВ,
ректор Кемеровского пединститута, доцент.

Жених хлопал глазами. А ребята вдруг увидели, что жених так же молод как и они сами, может, только чуточку постарше.

— Правильно я говорю, — утвердительно сказал мужчина за жениха. — И жена должна сказать сейчас своему мужу крепкие слова, чтобы бил он гадов-фашистов бессчетно. Маня, дочка, скажи своему мужу крепкие слова!

Но Маня висела на шее парня и тонко, с причитанием, голосила, как голосят испокон веков русские бабы, провожая своих суженых в рекруты.

Разбитная женщина в цветистом полушалке поднесла Киму и Венке по стакану какой-то бурды.

— Не надо им, — сказал отец невесты. — Они сейчас при исполнении военного задания, а ты с бражкой.

— Не надо нам, — подтвердил Ким. — Мы не будем.

— Вот и молодцы, — похвалил мужчина и, обращаясь ко всем, сказал: — Ну, гостенечки дорогие, давайте по последней и не обессудьте — ступайте по домам. Потому как надо молодым остаться. Одна ночь им выпала. Первая и последняя.

— Вот тебе и Сыров — с'едобная фамилия, — сказал Ким, когда они снова замесили ночную грязь.

— Ничего, — успокоил Венка. — Наш парень. Следующий кто?

— Миленушкин, — прочел с фонариком Ким.

— Миле-енушкин, — нараспев повторил Венка. — Нежная фамилия, девчоночья.

Миленушкин оказался здоровенным детиной в засученных до колен штанах и с грязной половой тряпкой в руках. Он открыл ребятам и смутился. На полу стоял таз, рядом расплесканная вода. Он прочитал повестку, оглянулся на соседнюю комнату и растерянно спросил:

— А мама как?

С тряпки бежала вода. Миленушкин переминался на месте и с тоскливым недоумением спрашивал:

— С кем она останется? Сердце у нее. Подниматься нельзя.

И такое неподдельное огорчение было на его круглом добром лице, что Венка тоже огорченно и неуверенно предположил:

— Может, бронь дадут.

Но слова Венки не произвели на парня никакого впечатления.

— Как же она здесь одна?

Ребята пожимали плечами, не зная чем помочь парню.

— Месяц назад похоронная на отца пришла. Она сразу и слегла.

С тяжелым сердцем ушли ребята из засыпушки Миленушкиных. Долго шли молча.

— Завтра пойду в военкомат, — заявил Ким. — Пусть берут. Не могу я больше другим повестки носить.

— И я с тобой, — откликнулся Венка.

☆ ☆ ☆

Добрались, когда смеркалось. Деревня пуста, тиха, будто вымерла. Расположились у колхозного правления, стали ожидать председателя, за которым побежала девчонка — посыльная в этот день.

По улице двигалась телега с жердями. Старая клячонка еле волокла воз, опустив голову до самой земли. Ее погонял мальчишка лет десяти в картузе до ушей и с кнутом в руках. За ухо у него была засунута свернутая цигарка. Завидев школьников, он прикрикнул басовито: «Но-о, холера сухоребрая! Вези!». Вместо этого на взгорке возле правления лошадка совсем остановилась. Мальчишка понукал ее, грозил кнутом, свистел, искоса поглядывая на городских, но лошадка будто задалась целью опозорить его и не двигалась с места. Откуда-то вывернулся мужик с лопатистой смоляной бородой и большим, как у коня, лбом. Он вырвал у мальчишки кнут и хлестнул лошадь с потягом. Лошадка дернулась в оглоблях, но воз ни с места. Мужик полосовал лошадь без передышки, она бессильно билась в упряжи, но сдвинуть с места воз не могла. Перестав биться, жалобно и тонко заржала. Нинка бросилась к мужику, с разгону оттолкнула его от лошади и закричала прямо в лицо:

— Зачем бьете! Вас бы так! Зачем бьете!

Мужик, опешив, глядел на осатаневшую Нинку и хлопал глазами.

— Ты чо, девка, белены объелась? Белены что ль!

— Не имеете права, не имеете права избивать! — кричала Нинка, наступая.

Мужик растерянно пятился.

— Мальчишки, чего же вы! Мальчишки! — позвала Нинка и, ухватившись за телегу, старалась помочь лошади.

Ребята гурьбой поспешили на помощь. Общими усилиями вытащили воз на пригорок. Гривастая, низкорослая клячонка стояла и мелко дрожала от напряжения. Сухоребрые бока, туго обтянутые кожей, глубоко западали при каждом вздохе.

— Замоченная, — оправдывался парнишка. — Справных-то на войну позабирали. А тут не то что лошадь — человек не выдюжит.

Парнишка явно повторял чьи-то слова. Он солидно закурил, шмыгнул носом, обошел вокруг воза, попинал босой ногой зачем-то колеса, как это делают шоферы, и сказал:

— Кабы полуторку мне! А тут что! Две скорости: «тпру» и «но-о» и зажигание через бич. — Прикрикнул басовито. — Но-о, яс-с-ное море!

И как большой рачительный хозяин пошагал рядом с возом.

Бородатый мужик куда-то испарился. Вскоре подошел мужчина в солдатской гимнастерке, с пустым левым рукавом, засунутым под ремень. Рядом с ним шла девчонка, дежурная.

— У-у, сколько вас! — глуховатым баском сказал однорукий. — Вот помощь будет! А то запарились мы тут совсем. Я — председатель колхоза. Матвеем Степановичем кличут.

«Вот здорово! — подумал Ким. — Это же тот самый Витькин односельчанин из госпиталя».

— Будем знакомы. — Председатель пожал руки близ стоящим ребятам. — Кто из вас старший?

— Я, — сказал Ким. — Староста я.

— Ага, вот и хорошо, — председатель внимательно всмотрелся в Кима. — Погодь, погодь, не ты ли доклад в госпитале делал?

— Я, — смутился Ким.

— Ну-у, — обрадовался председатель. — Так вы тут, поди, все из той школы? Я смотрю, лица знакомые.

— Из той, — подтвердил Ким.

— Ну совсем хорошо, — заулыбался председатель. — Выходит, старые знакомцы. Дружок ваш тут, Витька Афанасьев, бригадирит. К вам его поставлю, как управится с ремонтом трактора. Ну что, ребятки, переночуйте сегодня на стане, а завтра мы вас определим постоянно.

— Дашутка, — обратился он к дежурной, — отведи-ка их на стан. Он тут у нас недалече, вон там, за березником.

По пыльному, мягкому проселку ребята двинулись на стан. Дорогу им показывала Дашутка, девчонка лет пятнадцати—шестнадцати. У нее были светлые косы до пояса, голенастые ноги и большие раздавленные работой руки. Шла она босиком и, видимо, стыдилась этого, и почти не поднимала глаз. Городские хоть в плохую обувь, но обуты.

— Спел бы, — сказала Нинка Вальке. — Чего молчим идем.

Валька не стал ломаться и запел:

Выхожу один я на дорогу,
Сквозь туман кремнистый путь блестит...

Голос его далеко летел над теплой засыпающей землей, поднимался к небу. Лунный свет заливал поля, перелески, завороженно и таинственно молчащую березовую рощу, и песня была удивительно кстати, брала мягко за душу, грустила сердце. Дашутка зачарованно глядела на Вальку, боясь вздохнуть, чтобы не спугнуть песню. Так и шла, прижав руки к груди. Валька пел на этот раз особенно хорошо. Все же здорово поет, черт!

Дашутка привела ребят на стан, у березника. Около бесстрашного сарая разгружал воз с жердями тот самый парнишка-возчик. Он сбросил последние жерди и крикнул:

— Дашка, поехали со мной!

— Езжай, — ответила девчонка. — Сама приду.

Парнишка опять обошел телегу, попинал колеса босой пяткой, свистнул лихо, и телега затарахтела по проселку.

— Завтра плотник придет крышу закрывать, — пояснила Дашутка и показала на сарай. — Вон солома, берите на подстилку.

Дашутка говорила будто бы всем, а сама не спускала восхищенных глаз с Вальки, и слова предназначались только ему.

— Ну пошла я, — сказала, наконец, она неуверенно, будто спросила разрешения, а сама все смотрела на Вальку.

— Ладно, иди, — кивнул Ким. — Мы сами тут.

Когда она отошла от стана, ребята услышали тонкий, трогательно дрожащий голосок:

Ночь тиха, пустыня внемлет богу,
И звезда с звездою говорит...

(Продолжение следует).

(Продолжение. Начало см. в №№ за 8, 11 и 12 мая с. г.).

Демократическая Республика Вьетнам. В сельскохозяйственных кооперативах провинции Сонла в полном разгаре идут работы по уходу за посевами риса летнего урожая.

НА СНИМКЕ: девушки тайской национальности на рисовом поле деревни Сиенг Донг.

Фото ВИА—ТАСС.

В БРАТСКИХ СТРАНАХ

ГДР

БЕРЛИН. Заместитель председателя Совета Министров ГДР, член Политбюро ЦК СЕПГ А. Нейман принял находящегося в Берлине министра среднего машиностроения СССР Е. П. Славского. Состоялась дружественная беседа о перспективах развития энергетического хозяйства ГДР на базе мирного использования атомной энергии.

Беседа протекала в исключительно сердечной атмосфере.

ПОЛЬША

ВАРШАВА. В Польшу по приглашению ЦК ПОРП прибыл секретарь ЦК Союза коммунистов Югославии Александр Ранкович. Его сопровождают член ЦК СКЮ Руди Колак и секретарь комиссии ЦК по международным связям Лука Солдич.

БОЛГАРИЯ

СОФИЯ. На Кремиковском металлургическом комбинате начались работы по сооружению большого трубопрокатного завода. Новый об'ект будет оснащен новейшей советской техникой. Годовое производство завода составит 200.000 тонн труб разного назначения.

РУМЫНИЯ

БУХАРЕСТ. В местечке Бразь, близ Плоешти, строится новый комплекс по переработке тяжелых нефтяных дистиллятов. Семь мощных установок будут вырабатывать из тяжелых нефтепродуктов бензин с высоким октановым числом, дизельное топливо, сжиженный газ и разнообразное сырье для нефтехимической промышленности.

Новый комплекс будет перерабатывать 1.100 тысяч тонн нефтепродуктов в год. Он является частью нефтехимического комбината, располагающего другими шестью действующими установками, выпускающими различное сырье для производства синтетической пряжи и волокна.

ПРЕДСТОЯЩЕЕ ЗАСЕДАНИЕ СОВЕТА БЕЗОПАСНОСТИ

НЬЮ-ЙОРК, 12 мая. (ТАСС). 30 независимых африканских государств потребовали созвать заседание Совета Безопасности по вопросу о Южной Родезии. Они настаивают на принятии эффективных мер для свержения расистского режима Смита.

Заседание Совета Безопасности состоится 17 мая.

ИНЦИДЕНТ НА ГРАНИЦЕ

НЬЮ-ЙОРК, 11 мая. (ТАСС). Представитель военного командования Иордании заявил, что вечером 10 мая израильские и иорданские войска более двух часов вели ожесточенный бой в районе Хеврона (к югу от Иерусалима), сообщает корреспондент агентства Ассошиэйтед Пресс из Аммана.

В заявлении указывается, что с израильских позиций был открыт огонь из пулеметов и артиллерийских орудий по иорданским позициям. Иорданцы открыли ответный огонь. После вмешательства наблюдателей ООН было об'явлено о прекращении огня, однако после этого израильские войска еще раз обстреляли иорданскую территорию. Со стороны иорданских войск потерь нет.

ПАРИЖ, 11 мая. (ТАСС). Два израильских солдата были убиты и три ранены в перестрелке 10 мая в районе Хеврона, сообщает корреспондент агентства Франс Пресс из Тель-Авива.

Израильский военный представитель заявил, что перестрелка была начата иорданцами, которые открыли огонь по израильскому воинскому подразделению, работавшему на дороге близ границы.

Агентство отмечает, что этот инцидент усилил напряженность на израильско-иорданской границе, где несколько ранее уже имел место ряд инцидентов.

ПО СЛЕДАМ ДЕЯТЕЛЬНОСТИ ЦРУ

ВАШИНГТОН. Конгрессмен-демократ Адам Поуэлл об'явил, что возглавляемая им комиссия палаты представителей по вопросам образования и труда начинает расследование фактов, связанных с использованием центральным разведывательным управлением США Мичиганского университета для шпионских операций в Южном Вьетнаме. Поуэлл сообщил также, что он располагает «непроверенными данными», говорящими о том, что ЦРУ использует в качестве маскировки для своей деятельности Пенсильванский университет и Массачусетский технологический институт.

(ТАСС).

Распоряжение индонезийских властей

ПАРИЖ. Военные власти отдали приказ об открытии университета и других высших учебных заведений в Джокьякарте (Индонезия). Университет был закрыт несколько недель назад в связи со студенческими волнениями, сообщает корреспондент агентства Франс Пресс из Джакарты.

(ТАСС).

ВНЕЗАПНОЕ НАПАДЕНИЕ

ПАРИЖ, 11 мая. (ТАСС). Южновьетнамские патриоты совершили вчера вечером внезапное нападение на штаб американской бригады, расположенной близ Бонгсона. Они вывели из строя десять вертолетов, сообщает агентство Франс Пресс. Эта бригада входит в состав 1-й аэромобильной дивизии. Она принимает участие в борьбе против подразделений армии Освобождения Южного Вьетнама, действующих в провинции Биньдинь.

В БРАТСКИХ СТРАНАХ

ЧЕХОСЛОВАКИЯ

ПРАГА. Чехословакия ежегодно экспортирует около 200.000 велосипедов в 50 стран мира. В Брно открылась выставка внешнеторгового предприятия «Мотоков», на которой представлено 59 типов велосипедов.

Велосипеды чехословацкого производства пользуются особым спросом в Голландии, куда ЧССР ежегодно поставляет около 40.000 машин. Их охотно покупают жители США, Канады, Швеции, Финляндии и Греции.

☆ ☆ ☆

ПРАГА. Открылся XXI международный музыкальный фестиваль «Пражская весна — 1966». Он проводится под традиционным девизом «Через музыку — к миру и дружбе между народами».

На фестивале будут исполнены произведения композиторов 25 стран Востока и Запада. Широко представлено русское и советское музыкальное искусство. Гостями «Пражской весны» будут Давид Ойстрах, Святослав Рихтер, Рудольф Керер, Валентина Левко и другие советские исполнители.

В программе фестиваля прозвучат оперы Чайковского «Евгений Онегин» и «Пиковая дама», «Обручение в монастыре» — Прокофьева и «Катерина Измайлова» — Шостаковича. Сюрпризом будет премьера «Кончерто Гроссо» — произведение советского композитора Бориса Тищенко, завоевавшее первую премию на Пражском конкурсе молодых композиторов в прошлом году.

МОНГОЛИЯ

УЛАН-БАТОР. В государственном цирке Улан-Батора состоялось первое в этом году совместное представление цирковых артистов социалистических стран, которое по традиции ежегодно устраивается в МНР. Зрители, собравшиеся в зале госцирка, тепло приветствовали артистов из Болгарии, Венгрии, ГДР, Польши, Румынии, СССР и ЧССР.

(ТАСС).

КАТЕРА ИДУТ ПО УЛИЦАМ

РЕПОРТАЖ

НЕЛАСКОВАЯ нынче Томь. Вешние воды поднялись высоко, наступили на заискитимскую часть Кемерова. И сразу же в жизнь начал претворяться план, который еще задолго до паводка был разработан в штабе при горисполкоме.

В этот день прибавилось хлопот у заместителя председателя райисполкома Центрального района Н. И. Агеева. Сейчас он руководитель комиссии по борьбе с паводком.

Прямо на берегу Томи установлен телефон. То и дело раздаются звонки. Жители с улиц Заречных, Бийской и Мичурина просят подойти к их домам на катере. В распоряжении комиссии целая флотилия — четыре катера Кемеровского участка Обского пароходства, лодки спасательной станции ДОСААФ и добровольцы, у кого есть свои суда.

Капитан-механик РП-6 Геннадий Ильич Фролов—опытный судоводитель. Ведь нужно большой катер осторожно провести прямо по затитым водой улицам и переулкам, суметь осторожно причалить к затопленному дому. На борту катера — рабочие завода «Кузбассэлектромотор», треста «Кемеровотрансдорстрой». Они помогают развернуться катеру в узком переулке, первыми принимают на руки детей и стариков. Так на борту нашего катера появились маленькая Наташа Гребенщикова и Светлана Гончилова. Их родители вместе с рабочими укладывают в катер вещи. Вещей не так уж и много — члены комиссии еще задолго до паводка предупредили каждого жителя заискитимской части о том, чтобы они были готовы.

У помощника старшины, моториста Александра Решетова сегодня нелегкий день. С раннего утра он и его товарищ со спасательной станции ДОСААФ старший моторист Егор Никифорович Шевелев несут патрульную службу. На своих лодках они забираются в самые недоступные места, проверяют, не остался ли кто случайно в затопленной зоне. Вот Александр Решетов вернулся из очередного рейса и докладывает Н. И. Агееву:

— Все в порядке, все жители вывезены из опасной зоны.

Ну, а если все же случится что-нибудь непредвиденное? На этот вопрос ответил начальник спасательной станции И. Т. Зиборов.

— На станции несут круглосуточное дежурство водолазы. Юрию Белослуцеву и Анатолию Торгунакову не раз уже приходилось бывать в самых сложных условиях. Они спускались под лед, работали в очень мутной воде. И сейчас водолазы наготове. Но я думаю, что нынче ребятам не придется надевать водолазные костюмы. Эвакуация жителей идет спокойно, строго по плану...

Да, все идет по плану, разработанному штабом по борьбе с паводковыми водами. Один за другим подходят к берегу катера с жителями. Навстречу им уходят лодки, на которых продавцы увозят хлеб, молоко, мясо. Это продукты первой необходимости для жителей тех домов, которым не угрожает разбушевавшаяся Томь, но вода не дает свободно ходить по улице. Их сопровождает на своей лодке монтажник домостроительного комбината Геннадий Ефремов. Это он первым, по призыву комиссии райисполкома Центрального района, пришел на помощь людям. Геннадий сделал за день десятки рейсов, вывез много семей из тех домов, куда не смогли причалить катера.

Закончился трудный день. Но и ночью будут нести свою службу ребята со спасательной станции, не уйдут и члены комиссии. Так будет до тех пор, пока река не вернется в свои берега.

В. МОИСЕЕВ.

ВСТРЕЧА БОЕВЫХ ДРУЗЕЙ

Нелегкие испытания выпали на их солдатскую долю. На разных участках фронта сражались они с врагом в годы Великой Отечественной войны. Израненные, контуженные, оказались в окружении или в плену. Но как бы ни было тяжко, какие бы ни пришлось выдержать издевательства врагов, они всегда оставались верными воинской присяге, настоящими советскими патриотами. Не смогли удержать этих мужественных людей ни колючая проволока концлагеря, ни далекие расстояния.

П. С. Конопелько стал командиром ударного молодежного партизанского отряда в Риме (Италия), Н. И. Ананьев — бойцом отряда им. Гарибальди. Д. М. Соколов командовал русским партизанским отрядом в бельгийской провинции Лимбурт, в этом же отряде сражался и его земляк — Н. П. Ващилов. А неподалеку от них, во Франции, в составе отрядов «Сталинград» и «Железняк» действовал А. Н. Цыбиков.

Крупное сражение разыгралось летом 1944 года в Яновских лесах (Польша). Гитлеровцы стянули сюда крупные отборные силы, но так и не смогли разгромить партизан. В этих боях отличилось и соединение советских партизанских отрядов, начальником штаба, а затем командиром которого был В. В. Транквилицкий.

С. В. Беляев выполнял ответственные задания по разведке в фашистском тылу в Белоруссии. На Смоленщине партизанили Л. В. Лобацкий и Н. И. Лосев.

Пятнадцатилетним юношей принял участие в борьбе с оккупантами в Болгарии Н. С. Ткач. Ему впоследствии было присвоено звание народного партизана Болгарии, он удостоен двух почетных знаков «За народную свободу».

Минули два с лишним десятилетия. Ветераны партизанского движения и движения Сопротивления снова вернулись к своим мирным профессиям. И в созидательном труде сегодня они показывают пример беззаветного служения Родине. Многие из них — ударники коммунистического труда. К боевым орденам и медалям прибавились заслуженные награды за успехи в коммунистическом строительстве.

Бывшие воины активно участвуют в общественной жизни, в военно-патриотическом воспитании молодежи. Они часто выступают перед пионерами и школьниками, на заводах, шахтах, стройках.

И вот 9 мая нынешнего года активные участники и руководители партизанского движения и движения Сопротивления встретились (многие — впервые) в Кемерове. Эта встреча была организована по инициативе Кемеровского пединститута, областных отделений Союза журналистов СССР и общества «Знание» и обкома ВЛКСМ.

Есть о чем вспомнить, что рассказать соратникам по совместной борьбе с фашизмом. Очень тепло принимали их в детском доме № 2, 41, 23, 24, 51-й и других школах, школах-интернатах №№ 64, 6, 59, областном музее, общежитиях молодых строителей и машиностроителей, профессионально - технических училищах.

Позавчера ветеранов приняли областной военный комиссар генерал-майор В. Б. Афонин и начальник политотдела облвоенкомата полковник Н. М. Головин. Они пожелали бывшим партизанам дальнейших успехов в труде и жизни, попросили еще активнее участвовать в работе по военно-патриотическому воспитанию молодежи и особенно будущих воинов. Позднее генерал В. Б. Афонин вручил участникам встречи юбилейные медали «20 лет победы в Великой Отечественной войне 1941—1945 гг.».

Вчера в актовом зале педагогического института состоялась конференция, посвященная участию кузбассовцев в партизанском движении и движении Сопротивления в годы второй мировой войны. С большим интересом слушали собравшиеся воспоминания мужественных бойцов с фашизмом. Эти выступления лягут в основу сборника, который готовит кафедра всеобщей истории института.

...Закончились встречи. Завтра бывшие партизаны снова будут на своих трудовых постах. А дружба их стала еще крепче. Дружба людей трудной, но завидной судьбы!

Ю. КОТЛЯРОВ.

НА СНИМКЕ (слева направо): С. В. Беляев, А. Н. Цыбиков, П. С. Конопелько, Н. С. Ткач, В. В. Транквилицкий, Н. И. Ананьев, Д. М. Соколов и Н. П. Ващилов.

Фото П. Костюкова.

По телефону 6-62-37

ВСТРЕЧАЙ, АРТЕК!

На днях 54 пионера-активиста Кузбасса, за общественную работу в школе и отличную учебу награжденные путевками во всесоюзную пионерскую здравницу «Артек», выехали из Кемерова. Теперь они знакомятся с солнечной пионерской республикой на берегу Черного моря.

ВСПЫХНУЛ «КОСТЕР»

Спортивные, туристские, рыболовные, охотничьи товары — таков ассортимент нового магазина «Костер» «Спорткультторга», который принял покупателей в г. Новокузнецке. Туристы и краеведы купят здесь и необходимые в походе обувь, одежду, фототовары.

Готовятся к открытию еще два магазина этого торга — «Рекордсмен» в г. Киселевске и «Спартак» в Кировском районе г. Кемерова.

В городах Кузбасса «Спорткультторг» открывает 45 павильонов и ларьков летнего типа. Киоск с рыболовно-спортивными товарами летом будет работать и в Старых Червях, на турбазе.

НАЧАЛАСЬ ПРОВЕРКА СПИСКОВ

На 1.617 избирательных участках Кузбасса вчера вывешены списки избирателей. Надо, чтобы каждый избиратель проверил, правильно ли он занесен в списки.

В МОСКВУ, НА XV СЪЕЗД ВЛКСМ

Город Кемерово проводил в Москву на XV с'езд комсомола делегацию Кузбасса. Это посланцы комсомолии земли Кузнецкой — аппаратчица цеха карбамида Ново-Кемеровского химкомбината Тамара Анохина, вожак комсомольско-молодежной бригады проходчиков шахты «Томь-Усинская-1-2» Олег Андреев, разливщик мартеновского цеха КМК Юрий Гуляев, доярка совхоза имени Чкалова Ленинск-Кузнецкого района Надежда Беляева, помощник машиниста электровоза ст. Тайга Владимир Земельцев, горный мастер рудника Шерегеш Виталий Заболотников, первые секретари горкомов ВЛКСМ гг. Кемерова, Новокузнецка, Прокопьевска, Анжеро-Судженска Виктор Гуляшко, Виталий Вьюшин, Анатолий Тимошенко и Виталий Харин, первый секретарь Яйского райкома комсомола Александр Платицын и другие.

НА БЕЛЫХ ХАЛАТАХ—МЕДАЛИ

Это самые мирные на земле люди — врачи, медсестры, няни. А сегодня на их белые халаты начальник политотдела областного военкомата полковник Н. М. Головин прикрепил юбилейные медали — «20 лет победы в Великой Отечественной войне 1941—1945 гг.».

Десять работниц областной больницы № 2 оказались в этот день «именинниками». Полковник Н. М. Головин тепло поздравил с наградой участниц Великой Отечественной войны врачей К. М. Смирнову, Ф. Н. Лазареву, А. П. Матренину, медсестер: В. Д. Остроухову, Н. Н. Громову, О. А. Березу, Л. Я. Дуброву, И. И. Шустову, Н. И. Баландину и работницу больницы Г. К. Ардашкину.

А затем продолжался обычный прием больных в поликлинике. Награжденных поздравляли и пациенты...

СОХРАНИТЕ СПОРТИВНЫЙ КОМПЛЕКС

В июле исполняется 25 лет самому крупному в Горной Шории руднику Таштагол. Город готовится к юбилею. Особенно активна молодежь. Решено провести летнюю спартакиаду в честь 25-летия. Но мы крайне озабочены тем, что она на грани срыва. И вот почему. Паводковые воды Кондомы затопили стадион. Состязание по футболу и легкой атлетике придется перенести на более позднее время, потому что другого стадиона в городе нет.

Правда, есть у нас в центре города подходящее место для малого спортивного комплекса, строительство которого почти закончено. На общественных началах здесь сделаны баскетбольные, волейбольные, теннисные и городошные площадки. На средства рудника построена раздевалка.

Зимой поле заливается под каток. Здесь тренируется хоккейная команда, был организован прокат. Площадка радиофицирована. Казалось бы, что можно спартакиаду провести на этой площадке, но... недавно вышло постановление горисполкома: построить на этом месте роддом. Мотивы? Все они сводятся к одному — это центр, удобство. Нам же кажется, что роддом лучше всего расположить в больничном городке. Для него там достаточно места, а автобусное движение надежно связывает больничный комплекс с городом.

Однако руководители горисполкома стоят на своем. И в результате получается, что в городе исчезнет единственная спортивная площадка. Где же тогда заниматься молодежи, готовиться к состязаниям?

ЧЕРНЫЙ—секретарь комсомольской организации рудника, **ЕГОРОВ** — начальник городского штаба «Комсомольского прожектора», **ГОЛЬЦОВ** — начальник КП рудника Таштагол, **АИЛАРОВ** — тренер-общественник по боксу. Всего 108 подписей.

ТРИНАДЦАТАЯ ОТЛОЖЕНА

МОСКВА, 11 мая. (ТАСС). Тринадцатая партия шахматного матча на первенство мира отложена на 41-м ходу с преимуществом Бориса Спасского.

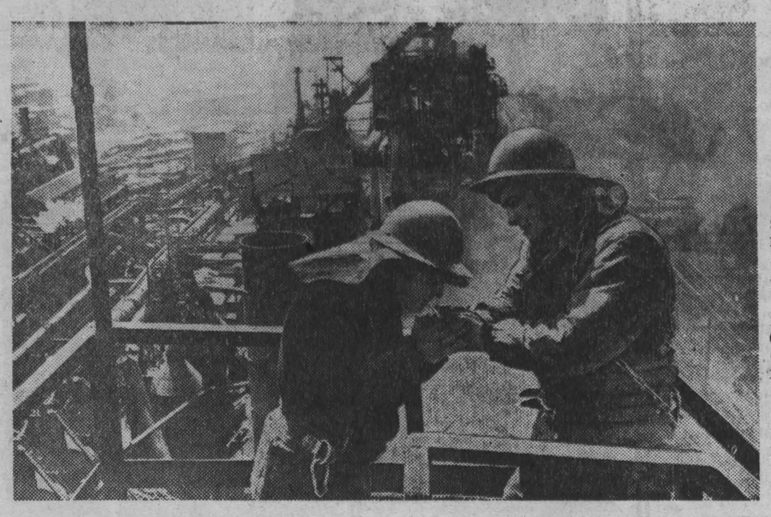

Яркие, выразительные по содержанию и образному языку фотографии на шестой Всесоюзной художественной фотовыставке рассказывают о жизни нашего народа, об успехах советской экономики, науки, культуры в минувшем завершающем году семилетки, о замечательных делах, которыми ознаменовано начало новой пятилетки.

Большое место в экспозиции нашли темы борьбы за мир, дружбу и сотрудничество между народами Советского Союза и зарубежных стран.

«На монтаже домны».

Фото А. Красовского.

(Украинская ССР).

ВСЕСОЮЗНАЯ ХУДОЖЕСТВЕННАЯ ВЫСТАВКА

БЕЗ «ЛОНДОНЦЕВ»

РИО-ДЕ-ЖАНЕЙРО, 11 мая. (ТАСС). В мае турне по Европе совершит бразильская футбольная сборная «Б». Эта команда, в которой не будет кандидатов на поездку в Лондон, посетит Италию, Советский Союз, Польшу и ФРГ. Матч со сборной СССР, как известно, намечен на 29 мая в Москве.

Бразильская команда «Б» недавно на своем поле выиграла у сборной Венгрии — 5:3.

АВТОМОБИЛЬНОЕ ДВОЕБОРЬЕ

Кемеровский городской комитет ДОСААФ провел соревнование по автомобильному двоеборью, в котором приняло участие восемь команд коллективов ДОСААФ и автохозяйств города.

Общекомандное первенство занял автомотоклуб ДОСААФ, второе место — команда первичной организации ДОСААФ Кировского района. На третье место вышла команда Кемеровской автобазы облавтоуправления.

В личном зачете первое место в классе машин ГАЗ-51 занял М. С. Астанков из первичной организации ДОСААФ Кировского района. В классе машин «Волга» первым был В. Н. Китаев.

М. РАДЧЕНКО.

Из зала суда

ЗА СЧЕТ ПОДОПЫТНЫХ ЖИВОТНЫХ

Двенадцать дней шел этот показательный судебный процесс. На скамье подсудимых было семь расхитителей государственных средств. Пятьдесят свидетелей рассказали суду о преступной деятельности подсудимых.

Алексей Федорович Жужжин в 1960 году был судим за хищение государственных денег. После освобождения из мест заключения в 1962 году он прибыл в Кемерово и легко поступил на работу в Кемеровский медицинский институт, отрекомендовал себя специалистом, имеющим среднее техническое образование. Ему здесь на слово поверили и приняли на должность старшего инженера по медицинскому оборудованию, причем доверили в подотчет крупные суммы.

Новоиспеченный инженер не медлил. Вскоре со старшим экспедитором Н. Г. Кулалаевым, шоферами института В. Ф. Ярковым, П. Ф. Ярковым и А. Ф. Ярковым он занялся хищением продуктов и материальных ценностей, подделкой документов.

Для кормления подопытных животных Н. Г. Кулалаев получал из магазинов в большом количестве продукты. Но выписанные и оплаченные по счету, продукты не все поступали в институт. Кладовщица Коновалова в виварии продукты принимала на глазок, подопечных животных держали на голодном пайке.

Активное содействие жуликам оказывали продавцы овощного павильона от магазина № 52 второго горпищеторга Н. Н. Корякина, Н. Г. Гульщина. Они принимали от расхитителей из мединститута фрукты, реализовали их, а выручку делили.

Инженер по оборудованию А. Ф. Жужжин в магазине № 31 «Культторга» и № 2 спорткультторов подбирал ценные вещи, а счет для оплаты выписывал на радиолампы.

Народный суд Кировского района Кемерова наказал расхитителей по заслугам. Н. Г. Кулалаев, А. Ф. Жужжин, Н. Н. Корякина и Н. Г. Гульщина приговорены к разным срокам лишения свободы, шоферы Петр, Василий и Александр Ярковы приговорены к одному году исправительно-трудовых работ каждый.

Е. РОМАНОВ.

ПОПРАВКА

Второй абзац информации о регистрации кандидатов в депутаты, опубликованной в «Кузбассе» 11 мая с. г., следует читать:

«На заседании Окружной избирательной комиссии по Анжеро-Судженскому избирательному округу № 191 кандидатом в депутаты Совета Союза Верховного Совета СССР зарегистрирована электросварщица Анжерского машиностроительного завода **Елена Федосеевна Зонина**».

РАДИО

14 МАЯ

Первая программа по станциям на волнах 1103, 4,3 м и по трансляционным сетям области.

7.30 — Радиогазета «Пионерский сигнал» — повторно. 8.20 — Передача из цикла «Планы партии — к жизнь». 9.30 — По просьбе малышей. Х. К. Андерсен. «Дюймовочка». 17.00 — Новости Кузбасса. 17.15 — Радиосборник «В свободный час».

Редактор **Н. Я. ТРОИЦКИЙ.**

В ТЕАТРАХ И КИНО

НОВОКУЗНЕЦКИЙ ДРАМАТИЧЕСКИЙ ТЕАТР в помещении облдрамтеатра.
ОФИЦЕР ФЛОТА. Начало в 19 часов 30 мин. 14 мая — ПЕРЕБЕЖЧИК.

Кинотеатр «МОСКВА».
1. Новый широкоэкранный художественный фильм производства киностудии «Ленфильм» РАБОЧИЙ ПОСЕЛОК, две серии (9, 11-30, 2, 4-30, 7, 9-30). 2. ВАШ СЫН И БРАТ (10, 2 — для детей; 12, 4, 6, 8, 9-50).

Кинотеатр «КОСМОС».
1. Новая цветная кинокомедия производства киностудии имени Горького ПРИЕЗЖАЙТЕ НА БАЙКАЛ (9, 10-40, 12-20, 2, 3-40, 5-20, 7, 8-40, 10-15). 2. Цветная кинокомедия МЕСЯЦ МАЙ (10, 11-40, 3-10, 4-40, 6-20, 9-50). МОЛОЧНИК ИЗ МЯЭКЮЛА (1-20, 8).

Кинотеатр «ПИОНЕР».
Новый цветной художественный фильм О ЧЕМ МОЛЧАЛА ТАЙГА (10, 11-40, 1-20, 3, 4-40). ЧИСТЫЕ ПРУДЫ (6-20, 8, 9-40).

Кинотеатр «ОКТЯБРЬ».
РАНО УТРОМ (10, 12, 2, 4, 5-50, 7-40, 9-30).

Кинотеатр «МЕТАЛЛУРГ».
КАРНАВАЛЬНАЯ НОЧЬ (10, 12, 2, 4, 5-50, 7-40, 9-30).

Кинотеатр «ПРОГРЕСС».
ВСТРЕЧИ С ИГОРЕМ ИЛЬИНСКИМ (10, 2). ОГРАБЛЕНИЕ ПОЧТОВОГО ПОЕЗДА (12, 4, 6, 8, 10).

Кинотеатр «ЛУЧ».
РАБОЧИЙ ПОСЕЛОК, две серии (12, 4-10, 7, 10).

Кинотеатр «КОМСОМОЛЕЦ».
ПОХИТИТЕЛЬ ПЕРСИКОВ (5, 7, 9).

Дом культуры ШАХТЕРОВ.
ГАДЮКА (3, 5-30, 7-30, 9-30). ТРОЕБОРЬЕ. 1965 г. (к сеансу в 9-30).

Клуб ГРЭС.
ЗВОНЯТ, ОТКРОЙТЕ ДВЕРЬ (3). ПОЛУНОЧНЫЙ ПОЦЕЛУЙ (5-15, 7-10, 9).

Клуб КОКСОХИМЗАВОДА.
ПЫШКА (5-15, 7, 9 — детям смотреть не рекомендуется).

КИНОТЕАТР «ПИОНЕР» ПРИНИМАЕТ
от предприятий, имеющих загородные пионерские лагеря,
ЗАЯВКИ НА ОБСЛУЖИВАНИЕ КИНОФИЛЬМАМИ.
Обращаться: г. Кемерово, ул. Весенняя, 22. Тел. 6-72-41.

ЗАВОД «КУЗБАССЭЛЕКТРОМОТОР»
ПРИГЛАШАЕТ НА РАБОТУ
токарей: универсалов, операционников: слесарей: инструментальщиков, по ремонту оборудования, сборщиков, сантехников, монтажников; фрезеровщиков, шлифовщиков, электромонтеров, монтеров связи, крановщиков, газосварщиков (дипломированных), штукатуров-декоративщиков, каменщиков, бетонщиков, плотников, грузчиков, пилорамщиков, инструктора противопожарной профилактики, мотористов строительных механизмов.
Обращаться: г. Кемерово, ул. Ленина, 86.

КЕМЕРОВСКИЙ ХИМИКО-ТЕХНОЛОГИЧЕСКИЙ ТЕХНИКУМ
ОБ'ЯВЛЯЕТ ПРИЕМ УЧАЩИХСЯ
на дневное и вечернее отделения по специальностям.
ДНЕВНОЕ ОТДЕЛЕНИЕ.
Оборудование химических и нефтеперерабатывающих заводов — на базе 8 классов.
Электрооборудование промышленных предприятий и установок — на базе 8 классов.
Химическая технология — на базе 8 классов.
Эксплуатация автоматических устройств химических производств — на базе 10—11 классов.
Аналитическая химия — на базе 10—11 классов.
ВЕЧЕРНЕЕ ОТДЕЛЕНИЕ.
Оборудование химических и нефтеперерабатывающих предприятий — на базе 8 классов.
Химическая технология — на базе 8 классов.
Аналитическая химия — на базе 10—11 классов.
Прием заявлений — с 1 июня по 30 июля. Вступительные экзамены — с 1 по 20 августа.
Адрес: г. Кемерово-1, ул. 40 лет Октября, 4.

ГОРОДСКОЕ УЧИЛИЩЕ ПРОФТЕХОБРАЗОВАНИЯ № 7 ЖЕЛЕЗНОДОРОЖНИКОВ СТАНЦИИ БОГОТОЛ
ПРОВОДИТ НАБОР УЧАЩИХСЯ
на 1966—67 учебный год на следующие специальности:
монтеры контактной сети, монтеры СЦБ, осмотрщики вагонов, слесари по ремонту электровозов, бригадиры по текущему содержанию пути, помощники машинистов электровозов.
Принимаются юноши в возрасте не моложе 16 лет на первое июня. На специальности монтеров контактной сети — не моложе 17 лет и из числа демобилизованных из Советской Армии с образованием 7—11 классов. На специальность пом. машиниста электровозов принимаются с законченным средним образованием.
Срок обучения на монтера контактной сети — 1 год, а на остальные специальности — 2 года.
Принятые в училище находятся на государственном обеспечении (установленная форма одежды, трехразовое питание и общежитие). Для пом. машинистов электровозов, слесарей по ремонту электровозов и монтеров СЦБ общежитие не предоставляется и квартирные не выплачиваются.
При поступлении необходимо лично явиться в училище для прохождения медицинской комиссии и пред'явить следующие документы: паспорт, свидетельство об образовании или аттестат зрелости, характеристику из школы или с места работы, справки о семейном положении и с места жительства, для военнообязанных иметь при себе военный билет, четыре фотокарточки 3Х4 см, автобиографию и заявление.
Начало занятий с 1 сентября 1966 года. Прием заявлений производится ежедневно до 25 августа 1966 года по адресу: Красноярский край, г. Боготол улица Деповская, 3. Городское училище профтехобразования № 7, дирекции.
Дирекция.

К СВЕДЕНИЮ профсоюзных организаций!
В связи с паводком Ашмаринский дом отдыха начнет работу не с 14 мая, как это планировалось, а с 26 мая 1966 г.
Все путевки с 14 и 15 мая отзываются и подлежат возврату областным комитетам профсоюзов и совету по управлению курортами профсоюзов. Взамен их будут выданы путевки на летнее время.
Кемеровский совет по управлению курортами профсоюзов.

АТЕЛЬЕ фабрики № 2
индивидуального пошива и ремонта одежды г. Кемерова
ПРИНИМАЕТ ЗАКАЗЫ
НА ПОШИВ И РЕМОНТ МЕХОВЫХ ИЗДЕЛИЙ.
Адрес ателье: Советский проспект, 73.
В ателье по ул. Н. Островского, 53, бригады по пошиву верхней одежды специализируются на ремонте мужских, женских, детских пальто, костюмов, курток, брюк и др. изделий.
ГРАЖДАНЕ! Пользуйтесь услугами ателье. Своевременно сдавайте в ремонт меховую и другую одежду.
Администрация фабрики.

ПРИГЛАШАЮТ НА РАБОТУ:

СТРОЙУПРАВЛЕНИЕ КЕМЕРОВСКОЙ ТЭЦ — начальника планового отдела, нормировщика, экономиста, арматурщиков - бетонщиков, плотников.
Обращаться: Кировский район, ул. Полярная 3.

ОБЛАСТНОЕ УПРАВЛЕНИЕ ХЛЕБОПРОДУКТОВ — экономистов, старшего бухгалтера-ревизора.
Обращаться: г. Кемерово, ул. Тобольская, 6. Тел. 2-26-25.

БАЗА «РОСГАЛАНТЕРЕЯ» — бухгалтера, экспедитора, товароведа, секретаря-машинистку, грузчика.
Обращаться: г. Кемерово, ул. Вокзальная, 171. Тел. 2-29-13.

КЕМЕРОВСКИЙ ТРЕСТ СТОЛОВЫХ — лоточниц, морожениц, киоскеров, буфетчиц, посудниц, кухонных рабочих, поваров, маляров, секретаря-машинистку.
Обращаться в отдел кадров: ул. Красная, 7.

РЕСТОРАН «СИБИРЬ» — буфетчиц, официанток, поваров, посудниц, сторожей, дворников, кухонных рабочих, музыкантов в эстрадный оркестр.
Обращаться: г. Кемерово, ул. Ермака, 6, с 9 до 17 часов.

МАГАЗИН «СПАРТАК» на постоянную работу — **заведующих секциями.**
Обращаться: г. Кемерово, Кировский р-н, ул. Гурьевская, 17. Тел. 7-08.56.

КЕМЕРОВСКОЕ ОТДЕЛЕНИЕ ОРСА Западно-Сибирского геологического управления—**зав. магазинами и продавцов** в сельскую местность. К основному окладу начисляется полевое довольствие 55 проц.; для работы в городе Кемерове — **шоферы.**
Обращаться: ул. Бийская, 34. Тел. 5-57-24. Автобус № 10, ост. «Геологоразведка».

НОРМАТИВНО - ИССЛЕДОВАТЕЛЬСКАЯ ЛАБОРАТОРИЯ ПО ТРУДУ при Кемеровском гормолзаводе — **ст. инженера-экономиста.**
Обращаться: Советский проспект, 35, управление «Росглавмолоко». Тел. 2-22-65.

СПЕЦМАГАЗИН № 52 «ИНВЕНТАРЬТОРГА» — заведующего складом, грузчиков, дворника.
Обращаться: г. Кемерово, 2-й участок АТЗ, склад спецмагазина № 52 «Инвентарьторга».

КЕМЕРОВСКИЙ ПЛОДОПИТОМНИЧЕСКИЙ СОВХОЗ — сезонных рабочих на разные работы в садах и ягодниках. Оплата сдельная. Принятые рабочие обеспечиваются земельным участком.
Автобус № 101, ост. «Плодопитомник», трамвай № 5, ост. «Сады».

МАГАЗИН «БУРЕВЕСТНИК» на постоянную работу — **грузчиков** (мужчин) и **уборщиц.**
Обращаться по телефону 2-27-25.

Кемеровский спецмагазин «Сельхозтехника» с 1 по 12 июня 1966 г.
ПРОВОДИТ ИНВЕНТАРИЗАЦИЮ
Просьба сверить взаиморасчеты до инвентаризации. После инвентаризации претензии приниматься не будут.

К сведению руководителей
УЧРЕЖДЕНИЙ, ОРГАНИЗАЦИЙ И ХОЗЯЙСТВ!
В связи с проведением инвентаризации кемеровский спецмагазин № 2 «Сельхозтехника», ул. Камышинская, 3, в период с 25 мая по 10 июня 1966 года продажу товаров производить не будет.

Наш адрес: г. Кемерово, ул. Трудовая, 64; телефоны: редактора 6-61-54, приемной 6-69-74, заместителей редактора 6-70-82 и 6-65-74, ответственного секретаря 6-68-81, зам. ответственного секретаря 6-65-63, отделов редакции: партийной жизни 6-61-83, пропаганды 6-66-73, промышленного 6-69-44 и 6-63-02, сельского хозяйства 6-67-82, советского строительства и быта 6-64-84, строительного 6-67-46, культуры 6-62-01, писем и рабселькоров 6-90-52 и 6-60-72, информации 6-62-37, об'явлений 6-68-72, фотокорреспондентов 6-90-63, общественной приемной 6-66-52, бухгалтерии 6-90-54, директора типографии 5-59-46.

ОП01332. Типография «Кузбасс» управления по печати. Заказ № 216.