Кемеровская областная научная библиотека ГАЗЕТНО-ЖУРНАЛЬНЫЙ ОСИП

Пролетарии всех стран, соединяйтесь!

КУЗБАСС

ОРГАН КЕМЕРОВСКОГО ОБКОМА КПСС и ОБЛАСТНОГО СОВЕТА ДЕПУТАТОВ ТРУДЯЩИХСЯ

ГОД ИЗДАНИЯ 45-Й. • № 101 (11774). • Суббота, 30 апреля 1966 года. • Цена 2 коп.

ПРЕДМАЙСКАЯ ВАХТА КУЗБАССА

ЗНАМЕНА — ПОБЕДИТЕЛЯМ

Рассмотрев итоги социалистического соревнования городов и районов области за первый квартал 1966 года, бюро обкома КПСС и исполком областного Совета присудили переходящее Красное знамя с вручением Почетной грамоты городам:

по первой группе — КИСЕЛЕВСКУ (секретарь горкома КПСС т. Найдов, председатель горисполкома т. Рожков);

по второй группе — ЮРГЕ (секретарь горкома КПСС т. Галкин, председатель горисполкома т. Юдин).

Среди районов переходящее знамя с вручением Почетной грамоты присуждено **БЕЛОВСКОМУ** району (секретарь райкома КПСС т. Тумилович, председатель райисполкома т. Кочанов, начальник управления сельского хозяйства т. Матюшин).

Отмечена хорошая работа в первом квартале 1966 года городов **Кемерова** (тт. Листов, Залесов), **Прокопьевска** (тт. Жеваго, Паяльников), **Тайги** (тт. Головачев, Югов) и **Юргинского** района (тт. Журавлев, Гапонов, Котляров).

Среди соревнующихся между собой городов и районов победителями признаны город **Кемерово** в социалистическом соревновании с городом Новокузнецком; город **Киселевск** — с Прокопьевском; город **Белово** — с Ленинском-Кузнецким; город **Анжеро-Судженск** — с Березовским; город **Междуреченск** — с городами Осинники и Мыски; город **Юрга** — с Гурьевском; районы **Кемеровский** в социалистическом соревновании с Топкинским районом; **Беловский** — с Прокопьевским; **Юргинский** — с Яшкинским; **Промышленновский** — с Ленинск-Кузнецким.

Трудящиеся Советского Союза! Повышайте производительность труда, снижайте себестоимость, боритесь за улучшение качества продукции!

(Из Призывов ЦК КПСС к 1 Мая 1966 года).

Коммунист Евгений Никитович Рогачев по праву считается одним из лучших среди слесарей-монтажников управления «Сибметаллургстрой». За его плечами такие стройки, как КМК, Запсиб, Шалымский и Шерегешский рудники и многие другие предприятия. Сейчас бригада коммунистического труда, которую возглавляет Е. Н. Рогачев, трудится на Абагурской аглофабрике.

г. Новокузнецк. Фото Э. Эттингера.

Н. УСОВ ОПРОВЕРГАЕТ

Три месяца продолжалась битва забойщиков бригады Николая Усова с прокопьевской шахты «Зенковские уклоны» на пласту Спутник. Они брали обязательство: за февраль, март и апрель взять из пласта с помощью взрывчатки 100.000 тонн угля.

Слово забойщики сдержали. 100 тысяч на-гора! Из них 35 тыс. тонн сверхпланового топлива. Такая высокая производительность немеханизированного забоя в течение продолжительного времени на Прокопьевском руднике достигнута впервые. Бригада новаторов опровергла мнение, будто из лавы не дашь большой уголь.

Бригада об'единила 48 забойщиков, доставщиков и откатчиков. Каждый из них показал высокое мастерство. Забойщики, например, ежедневно перевыполняли нормы на 4—5 тонн угля каждый. Замечательные организаторские способности проявил бригадир. Он спускался в забой в ту смену, где складывалась не совсем благоприятная обстановка, и принимал меры для создания мощного угольного потока.

Забойщики бригады Н. Усова завоевали право идти первыми в первомайской колонне горняков шахты «Зенковские уклоны».

(Корр. «Кузбасса»).

Дважды краснознаменный

Подобного торжества на анилино-красочном заводе не было давно. В зале заседаний предприятия коллективу химиков были вручены сразу два переходящих Красных знамени — городского и районного комитетов партии, горисполкома и райисполкома. Химики этого завода поработали за прошедшие месяцы лучше других в Кемерове; они дали на сотни тысяч рублей сверхплановой продукции, почти на сто тысяч рублей снизили издержки производства, улучшили качество красителей и полупродуктов.

Особенных успехов добились в четвертом цехе, где теперь получают анилин только высшего сорта. Отлично потрудились и лекарственники — они не только освоили проектные мощности цеха ПАСК, но и сделали его рентабельным.

К. КОРОЛЕВ.

В СЧЕТ МАЯ

Весомыми подарками встречает Первомай коллектив Кедровской автобазы. Успешно выполняется апрельский план грузоперевозок. Лучше всех идут дела у водителей пятой автоколонны. Они досрочно, 28 апреля, выполнили месячный план. С начала года на их счету около 70 тонн сэкономленного горючего. Хорошо трудятся и водители третьей автоколонны. Они ежедневно выполняют план на 110 процентов.

Высоких показателей в труде достигли шоферы этих автоколонн В. Окладников, В. Рачинский, А. Михалычкин, В. Данилин.

Л. ПОДСТРЕЛОВ.

К СПЛАВУ ГОТОВЫ

Лесозаготовители Яйского лесозавода выполнили четырехмесячную программу по всем показателям досрочно, 25 апреля. Перекрыты планы по выпуску валовой продукции, вывозке леса, выработке пиломатериалов и другим показателям. Особенно хорошо работают лесозаготовители Больше-Китатского участка, которым руководит мастер С. А. Кондерский.

Не отстают от них Донской, Малиновский и Соколинский участки, а также лесобиржа. Передовые участки полностью подготовились к сплавным работам нынешнего года.

П. ГЕОРГИЕВ.

ДОСРОЧНО!

Предприятия управления лесного хозяйства области досрочно, 25 апреля, выполнили месячный план по общему производству, вывозке древесины и производству пихтового масла. Дополнительно будет выпущено продукции на 35 тысяч рублей. Из 21 предприятия досрочно выполнили план 16. Особенно хорошо и ритмично работали Анжерский, Барзасский, Мысковский, Новокузнецкий, Промышленновский, Тайгинский, Таштагольский, Тисульский, Тяжинский, Юргинский, Пермяковский и Междуреченский лесхозы.

Тайгинским и Прокопьевским лесхозами освоено производство хвойно-витаминной муки.

Г. НИКИФОРОВ,
главный инженер управления.

ПОДАРОК МЕТАЛЛУРГАМ

День и ночь на подъездных железнодорожных путях Мундыбашской аглофабрики гудят маневровые паровозы. Они постепенно из груженных агломератом думпкаров составляют длинные вереницы составов. Четыре тысячи тонн сверх плана агломерата — таков подарок обогатителей металлургам.

В. МОИСЕЕВ.

ПЕРВЫЕ ИТО
Р А Д У Ю

У комбината шахты «
вая-2» на большом щите
лось положение о смотре
вов производства, художес
оформлены стенды под наз
ми: «Вот на чем можно
мить», «Сроки службы ме
мов и оборудования. Бори
продление их жизни!»

Яркая наглядная агитаци
ганизационно-массовая р
повседневно проводимая чл
смотровой комиссии, спосо
вали притоку предложений
поступило уже около сотни
чительная часть их внедре
«работает на экономику».
чальник участка № 7 комм
Н. М. Семенюк понаблюда
поведением горного давлени
нашел возможным изменить
порт крепления.

За год можно сберечь до
кубометров дорогостоящей
весины. По предложению
тролесларя механического
Алексея Шаповалова высво
дены для других работ мот
сты насосов — последними
равляют с пульта. Эконом
ежемесячно до 800 рублей.
нее стали использовать и та
важный резерв экономии,
увеличение добычи; при этом
ля постоянных затрат в себе
имости снижается. За пер
квартал на сверхплановом сч
коллектива более 14 тысяч т
угля.

В. МЯЧИКОВ.

г. Прокопьевск.

С ПОБЕДОЙ

**Спешим поздравить с победо
коллектив совхоза «Рассвет».
первом квартале он намного пер
выполнил планы сдачи молока
мяса, вывозки местных удобрен
на поля. Ему присуждены перех
дящее Красное знамя облсовпро
и облисполкома и первая премия
500 рублей.**

**С победой и вас, колхозни
сельхозартели «Восход» Тяжинск
го района. Вам также присужден
переходящее Красное знамя и пер
вая премия в 500 рублей.**

**При подведении итогов соревн
вания за первый квартал отмечен
хорошая работа совхозов «Октябр
ский», «Тамбарский», «Сосновский
«Ступишинский», «Зарубинский
«Ново-Романовский», «Яшкинский
«Яйский» и колхоза им. Димитров
Новокузнецкого района.**

ЛУЧШИЕ ИЗ ЛУЧШИХ

Недавно президиум ВЦСПС подвел итоги всесоюзного социалистического соревнования совхозов за увеличение производства зерна, мяса, молока и других продуктов за 1965 год. Переходящее Красное знамя ВЦСПС по зоне Западной Сибири и премия — 4 тысячи рублей — на приобретение культспортинвентаря присуждены совхозу «Тяжинский» Тяжинского района (директор В. Н. Мирончак, секретарь парткома Г. С. Полинович, председатель рабочкома Н. В. Лукин).

И еще одна приятная новость. Постановлением президиума ЦК профсоюза рабочих и служащих сельского хозяйства и заготовок за успехи, достигнутые во всесоюзном социалистическом соревновании совхозов за увеличение производства продуктов сельского хозяйства, переходящее Красное знамя ЦК профсоюза и премия в 2 тысячи рублей присуждены совхозу «Белогородский» Мариинского района (директор М. В. Корсаев, секретарь парткома В. А. Стаин, председатель рабочкома Г. М. Бакал).

Я. ТАРАСОВ,
председатель обкома профсоюза.

НАША ГОРДОСТЬ — КОМСОМОЛ

Добрыми делами встречает праздник 1 Мая коллектив второго участка управления «Сибстальконструкция», занятый на пусковых об'ектах Запсиба. Норму выработки бригада А. И. Ляпустина выполнила за март, например, на 191 процент, а бригада Н. В. Агаркова — на 151. Наши маяки — электросварщики Г. Манаков, К. Каликина, монтажник В. Непомнящих, Ю. Шварцев и другие перевыполняют задания в полтора—два раза.

Большого успеха добились комсомольцы участка. При их участии в коллективе регулярно выпускаются «молнии», стенгазета, пропагандируется передовой опыт, не оставляют у нас без внимания бракоделов, нарушителей трудовой дисциплины.

Г. ПОЛЯКОВ,
мастер, партгрупорг участка.

РАЦИОНАЛИЗАТОРСКИЙ ФОНД ПЯТИЛЕТКИ

В Москве 28 апреля состоялся VI пленум центрального совета Всесоюзного общества изобретателей и рационализаторов (ВОИР). Обсуждались задачи общества в связи с решениями XXIII с'езда КПСС и IX пленума ВЦСПС.

Развитие народного хозяйства в минувшем семилетии сопровождалось значительным ростом творческой активности новаторов. За этот период число рационализаторов и изобретателей выросло в 1,7 раза. В народное хозяйство внедрено 18,5 миллиона технических новшеств. В минувшем году в стране использовано изобретений в 4,6 раза больше по сравнению с 1958 годом.

Пленум одобрил патриотическое начинание новаторов московских заводов имени Владимира Ильича и «Фрезер», ждановского завода «Азовсталь», Западно-Сибирского металлургического завода, киевского завода «Укркабель», Энгельского комбината химических волокон, пермского завода имени Свердлова, Куйбышевского стройтреста № 25 и ряда других предприятий и организаций. Они предложили создать за счет экономии от внедрения в производство технических новшеств рационализаторский фонд пятилетки.

Участники пленума обратились ко всем изобретателям и рационализаторам с призывом поддержать эту инициативу и включиться в соревнование за создание рационализаторского фонда пятилетки.

(Корр. ТАСС).

«Бархатное» пиво с маркой Кузбасса

Новый сорт пива — «Бархат
ное» — освоен в эти дни Пло
никовским пивзаводом облпо
требсоюза. Директор завода Н. И
Гутов рассказал:

— Мы давно готовились к роз
дению нового сорта. На заво
сами делали сырье. Заведук
щая производством Л. П. Кузн
цова изучала в Томске технол
гический процесс. И вот, наконе
первая партия ушла с завода
торговлю — 15 тысяч литро
Конечно, часть этого количест
получат к праздничному сто
и кемеровчане.

НАГРАДЫ ТВОРЦАМ ТЯЖЕЛЫХ МАШИН

Коллегия Министерства тяж
лого, энергетического и тран
портного машиностроения и пр
зидиум ЦК профсоюза рабоч
машиностроения на совместно
заседании 28 апреля рассмотре
итоги социалистического соревн
вания коллективов предприят
министерства за первый кварта
В числе других предприят
переходящее Красное знам
Совета Министров СССР
ВЦСПС и денежная премия пр
суждены Анжеро-Судженско
машиностроительному заводу.

(ТАСС).

В ПОМОЩЬ НАСЕЛЕНИЮ ТАШКЕНТА

Президиум Исполнительно
комитета Союза Обществ Кр
ного Креста и Красного По
месяца СССР принял решение
выделении из своих средс
100.000 рублей для оказания
мощи населению города Ташк
та, пострадавшему от стихийно
бедствия — землетрясения.

(ТАСС).

ЗДРАВСТВУЙ, ПОЛЕ ВЕСЕННЕЕ!

Весенняя страда началась! Второй день бороздят просторы полей механизаторы совхозов и колхозов Беловского района. Они уже начали выборочную прибивку влаги.

Особенно хорошо идут дела в отделениях совхоза «Горскинский». По давней традиции первыми «поздоровались» здесь с весенним полем лучшие трактористы. И вот первая сводка — влага прибита на 1.000 гектаров!

Вывели в поле свои машины и механизаторы совхоза «Моховский» и колхоза «Сибирь». Здесь идет лущение стерни после безотвальной вспашки. В честь майского праздника все трактористы значительно перевыполняют нормы выработки.

☆ ☆ ☆

Дождались погожих дней и механизаторы совхоза «Карагайлинский» Прокопьевского района. В первый же день влага была закрыта на 200 га.

Начались работы и в степных отделениях совхоза «Бурлаковский». Включившись в борьбу за высокую культуру земледелия, механизаторы ведут обработку полей только с отличным качеством.

СЕГОДНЯ НА СМЕННЫХ

Вторая полоса сегодняшнего номера сменная. Для читателей области публикуется отчет с собрания партактива Мариинска «Умело использовать резервы». Под рубрикой «О людях хороших» напечатаны заметка В. Рогонского «Мастер все делать просто». Публикуются также материалы И. Бирюкова «На селе по-городскому», П. Васильевой «Овощу — свое место».

Полоса для читателей областного центра «Субботний выпуск для кемеровчан» — посвящена основным разделам плана строительства и благоустройства Кемерова в 1966 году.

Л. И. БРЕЖНЕВ и А. Н. КОСЫГИН НА КУБАНИ

КРАСНОДАР, 28 апреля. **(Корр. ТАСС).** Сегодня по пути из Ташкента в Москву Генеральный секретарь ЦК КПСС Л. И. Брежнев и Председатель Совета Министров СССР А. Н. Косыгин прибыли на Кубань. На аэродроме товарищей Л. И. Брежнева и А. Н. Косыгина встречали первый секретарь Краснодарского крайкома КПСС Г. С. Золотухин, председатель крайисполкома И. Е. Рязанов, руководящие партийные и советские работники.

Л. И. Брежнев и А. Н. Косыгин совершили поездку в районы края. Они побывали на полях колхоза коммунистического труда имени Кирова, Кореновского района, осмотрели посевы озимой пшеницы и ячменя, ознакомились с ходом полевых работ.

КАНДИДАТАМИ НАЗЫВАЮТ ДОСТОЙНЫХ

Беловский район

В колхозе «Россия» настала пора выводить в поле технику, чтобы приступить к прибивке влаги. Много хлопот в эти дни и у животноводов: корма на исходе, а продуктивность коров снижать нельзя. И достичь успеха можно лишь самоотверженным трудом. Но как ни дорого сейчас время, колхозники отложили на несколько часов все свои дела и с'ехались во вторую комплексную бригаду, что находится в деревне Новороссийка. С'ехались для того, чтобы договориться, кого выдвигать кандидатом в депутаты Совета Союза Верховного Совета СССР.

Слово берет секретарь парткома артели В. Ф. Самец.

— Весна 1966 года, — говорит он, — особая весна. Все мы находимся под впечатлением решений XXIII с'езда партии. А сейчас надвигается новое важное событие — выборы в Верховный Совет СССР. Нашему коллективу доверено первому в районе выдвинуть народных избранников. Предлагаю назвать своим кандидатом члена Политбюро, секретаря ЦК КПСС **Александра Николаевича Шелепина.**

На трибуне член артели В. Ф. Гудин.

— Я поддерживаю названную кандидатуру, — говорит он. — И в свою очередь предлагаю выдвинуть кандидатом в народный парламент доярку второй фермы **Татьяну Николаевну Седову.**

Тов. Гудин рассказывает биографию Седовой. Родилась она в 1923 году, в семье крестьянина. Всю свою жизнь провела в колхозе. Правда, в годы войны на два года ее посылали трудиться в г. Новосибирск на военный завод. Но с 1942 г. она опять работает в колхозе. Война причинила много горя Татьяне Николаевне. У нее на фронте погиб отец. Вернулся с фронта домой инвалидом муж и вскоре умер. Как ни трудно было Татьяне Николаевне, она преодолела все невзгоды. Работала в колхозе скотником, трактористом, птичницей, дояркой.

Тов. Гудина поддерживают тракторист Ф. П. Корнеев, бригадир Н. М. Никитченков, председатель сельсовета И. Н. Токарев, доярка З. Ф. Бедина, бригадир по животноводству Я. А. Новиков.

Общее собрание колхозников единодушно постановило: выдвинуть кандидатами в депутаты Совета Союза Верховного Совета СССР по Беловскому избирательному округу № 192 Александра Николаевича Шелепина и Татьяну Николаевну Седову.

(Корр. «Кузбасса»).

Новокузнецк

Подходит к концу предмайская трудовая вахта. Есть чем порадовать Первомай металлургам доменного цеха Запсиба. Около 4.000 тонн сверхпланового металла записано на их счету. Вот почему с радостным настроением собрались 28 апреля доменщики в красном уголке цеха, чтобы назвать своих кандидатов в высший орган власти.

— Я предлагаю выдвинуть кандидатом в депутаты Совета Союза Верховного Совета СССР по Новокузнецкому—Орджоникидзевскому избирательному округу № 196 члена Политбюро ЦК КПСС, секретаря ЦК КПСС **Михаила Андреевича Суслова,** — сказал мастер электриков участка шихтоподачи Н. А. Пустоветов.

Бригадир Юрий Равченко от имени слесарей цеха поддержал названную кандидатуру и предложил выдвинуть кандидатом в депутаты председателя Кемеровского облисполкома **Парфентия Васильевича Гузенко.** Выступившие на собрании горновой Я. Немытов, бригадир водопроводного участка А. Лонбин, старший мастер доменной печи А. Дементьев единодушно поддержали кандидатуры М. А. Суслова и П. В. Гузенко.

(Корр. «Кузбасса»).

В ЦЕНТРАЛЬНОЙ ИЗБИРАТЕЛЬНОЙ КОМИССИИ ПО ВЫБОРАМ В ВЕРХОВНЫЙ СОВЕТ СССР

В Москве, в Доме союзов, 28 апреля под председательством тов. В. В. Гришина состоялось очередное заседание Центральной избирательной комиссии по выборам в Верховный Совет СССР седьмого созыва.

На заседании был обсужден вопрос о ходе подготовки к выборам в Верховный Совет СССР.

Комиссия отметила, что развернувшаяся в стране избирательная кампания проходит в соответствии с требованиями Конституции СССР и Положения о выборах в Верховный Совет СССР. Своевременно образованы Окружные избирательные комиссии, заканчивается создание избирательных участков и утверждение участковых комиссий. Исполнительные комитеты местных Советов депутатов трудящихся приступили к составлению списков избирателей.

Имея в виду, что предстоящие выборы будут проводиться в летний период, комиссия обратила внимание на необходимость правильного размещения избирательных участков на курортах и в местах массового отдыха трудящихся, на создание там надлежащего резерва избирательной документации и избирательных бюллетеней.

Центральная избирательная комиссия обсудила также итоги образования избирательных комиссий союзных, автономных республик, автономных областей и национальных округов по выборам в Совет Национальностей и Окружных по выборам в Совет Союза и Совет Национальностей избирательных комиссий.

Всего образовано 53 комиссии союзных, автономных республик, автономных областей и национальных округов по выборам в Совет Национальностей, 767 Окружных по выборам в Совет Союза и 750 Окружных по выборам в Совет Национальностей избирательных комиссий.

Большое внимание Центральная избирательная комиссия уделила мероприятиям по подготовке к выборам на судах морского, речного и рыболовного флота, которые в день выборов будут находиться в плавании, а также на полярных станциях Арктики и Антарктики, в научных экспедициях, геологических и изыскательских партиях.

По всем рассмотренным вопросам комиссия приняла соответствующие постановления.

(ТАСС).

НАЧАЛИСЬ ОКРУЖНЫЕ ПРЕДВЫБОРНЫЕ СОВЕЩАНИЯ

В Москве 28 апреля состоялись первые окружные предвыборные совещания.

Представители трудящихся **Бауманского** избирательного округа собрались на окружное предвыборное совещание в клубе имени Дзержинского. На трибуну поднялась Герой Социалистического Труда ткачиха Краснохолмского камвольного комбината Т. М. Пашлова.

— Коллектив нашего комбината, — сказала она, — выдвинул кандидатом в депутаты Совета Союза Верховного Совета СССР по Бауманскому избирательному округу столицы Генерального секретаря ЦК КПСС Леонида Ильича Брежнева.

Все мы хорошо понимаем, что силой, вдохновляющей нас на достижение успехов, является верная ленинским заветам Коммунистическая партия. Под руководством КПСС, ее Центрального Комитета, мы строим самое счастливое общество на земле — коммунизм.

От имени многотысячного коллектива Краснохолмского камвольного комбината ткачиха призвала собравшихся поддержать кандидатуру Л. И. Брежнева.

Другие выступившие на совещании горячо поддержали кандидатуру Л. И. Брежнева.

Совещание обратилось к **Леониду Ильичу Брежневу** с просьбой дать согласие баллотироваться в депутаты Совета Союза Верховного Совета СССР по **Бауманскому** избирательному округу города Москвы.

В Дом культуры имени В. П. Чкалова пришли на окружное предвыборное совещание представители трудящихся **Ленинградского** избирательного округа.

Делегат XXIII с'езда КПСС, фрезеровщик машиностроительного завода «Знамя труда» В. А. Гурин сказал, что коллектив завода единодушно выдвинул кандидатом в депутаты Совета Союза Верховного Совета СССР по Ленинградскому избирательному округу города Москвы члена Политбюро ЦК КПСС, Председателя Президиума Верховного Совета СССР Н. В. Подгорного.

Выступившие затем ораторы единодушно поддержали кандидатуру Н. В. Подгорного.

Окружное предвыборное совещание представителей трудящихся единогласно постановило — просить **Николая Викторовича Подгорного** дать свое согласие баллотироваться в **Ленинградском** избирательном округе.

На окружных предвыборных совещаниях представителей трудящихся **Бауманского, Ленинградского, Октябрьского** избирательных округов Москвы были п
няты постановления — подд
жать решения предвыборных
браний трудящихся электроме
нического завода имени Влади
ра Ильича, кондитерской фаб
ки имени Бабаева, преподава
лей, аспирантов, студентов и
бочих Московского института
женеров железнодорожного тра
порта о выдвижении кандида
в депутаты Совета Национальн
стей Верховного Совета СССР
Московскому городскому изби
тельному округу члена Полит
ро ЦК КПСС, Председателя
вета Министров СССР **Алек
Николаевича Косыгина.**

(ТАСС)

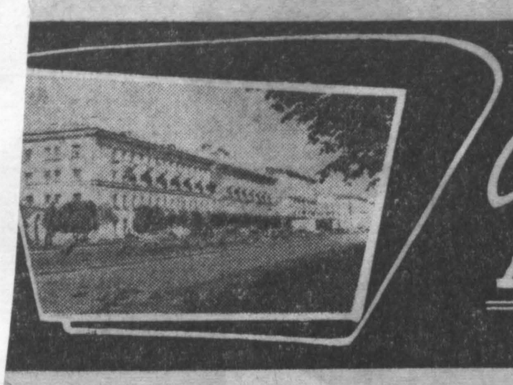

Субботний выпуск для кемеровчан

Это стало хорошей традицией — ежегодно весной сессия Кемеровского городского Совета депутатов трудящихся утверждает план строительства, благоустройства и озеленения города на год текущий. Так было и нынче.

План, утвержденный горкомом КПСС и горисполкомом, принят к исполнению. Более 32 миллионов рублей — столько вкладывается в этом году в строительство жилья, культурно-бытовых и коммунальных об'ектов, благоустройство Кемерова.

Коллективы предприятий и учреждений, школ и учебных заведений, советы микрорайонов и уличные комитеты должны помочь строителям, озеленителям, работникам коммунального хозяйства. ПУСТЬ КАЖДЫЙ КЕМЕРОВЧАНИН ВНЕСЕТ СВОЙ ВКЛАД В БЛАГОУСТРОЙСТВО РОДНОГО ГОРОДА!

Сегодня мы рассказываем читателям областного центра об основных разделах плана строительства и благоустройства города.

ВПЕРЕДИ — МАССОВЫЕ НОВОСЕЛЬЯ

По плану жилищного строительства намечается **освоить 18 лионов 430 тысяч рублей и обеспечить ввод в эксплуата- 139 тысяч квадратных метров жилой площади.**

Как и прежде, будет преобладать крупнопанельное домо- рение. Зам. начальника комбината крупнопанельного до- троения И. Ю. ВАДРОВНИК рассказывает, что этим спо- м будет построено 32 дома, причем 15 из них — с улуч- ной планировкой.

Квартиры станут более удобными и просторными, с раз- ным санузлом, с большей площадью коридоров. Главной оительной площадкой остается заискитимская часть горо- Здесь вырастут девятиэтажные дома. Во всем третьем мик- айоне будет преобладать новая планировка. Интенсивно т строительство и в Центральном районе, по улице Красной, акже в Кировском районе.

Ввод об'ектов в эксплуатацию ожидается главным образом третьем квартале, а во втором — намечено сдать 23 тысячи адратных метров жилья.

Кварталы, микрорайоны, условные цифровые наименования ектов — все это пока трудно воспринимается горожанами. пройдет время, и сотни кемеровчан справят новоселье. Все. о было в планах, в проектах, станет реальностью. И ждать ого недолго. Будут сданы два дома в третьем микрорайоне, м гостиничного типа в районе швейной фабрики. Воздвигает- девятиэтажное здание на Привокзальной площади. В тре- ем микрорайоне построят два 119-квартирных дома. Преду- отрены так называемые «бытовые вставки» площадью в 4 ысячи квадратных метров (прачечные, мастерские и пр.).

Запланировано также строительство жилья кооперативным особом. В этом году предусмотрено построить один 90-квар- рный дом и два 80-квартирных.

ОЙДЕТ БОЛЬШАЯ ВОДА

В плане работ по благоустрой- у города значительное место водится развитию водоснабже- я. На эти цели ассигновано 1 тысяча рублей.

На второй очереди главного во- забора предстоит закончить в третьем квартале сооружение ре-ервуара емкостью 5 тысяч куби- етров, фильтров и отстойников. Исполнителем записано стройуп- авление № 1 треста «Кемерово- ромстрой». Однако наш вопрос ходе работ застал начальника того управления Е. В. КЛИЦУ- ОВА врасплох.

— Раньше эти об'екты стро- ла мехколонна нашего треста.— оворит он. — Будет ли она про- одолжать там работы, не знаю. И нам пока трест никаких заданий е давал.

Такая несогласованность вызы- вает тревогу за судьбу важных об'ектов.

Совсем по-иному настроен кол- лектив СУ-3 треста «Кемерово- трансдорстрой», который ведет от берега Томи, у деревни Крас- ный Яр, в Кировский район главный водовод протяженно- стью более девяти с половиной километров. Графиком преду- смотрено закончить все работы и пред'явить эту магистраль к сда- че в конце августа.

Сейчас здесь сваривают тру- бы в плети, производят изоля- цию. Уложено почти 9 км труб. Дел осталось сравнительно не- много: смонтировать колодцы и камеры, довести водовод до ул. Рекордной. Сдерживает недоста- ток арматуры и труб диаметром 529 мм и 800 мм.

— Если укс облисполкома в мае обеспечит нас всем необхо- димым, то мы сможем завершить все работы даже раньше срока, установленного графиком, сдать водовод в конце июня, — гово- рит главный инженер СУ-3 В. Ф. РОМАНЕНКО.

Коллектив управления строит также разводящие сети по ул. Леонова. Общая длина их — 1.500 м. А уложено в траншеи гока около 400 м труб — все, что имелось. На днях должен прибыть один вагон, который до- ставит еще метров 300. Оста- ные управление капитального строительства облисполкома обе- щает подвезти лишь к концу третьего квартала, когда по пла- ну намечено ввести водопровод в действие. На этом участке ра- боты приостановлены и, очеви- дно, на длительный срок.

Надо приложить все усилия, чтобы полностью обеспечить строителей трубами и как мож- но раньше, так как с наступлением зимы опять промерзнет земля и работать будет неизмеримо труд- нее. И тогда под угрозу встанет ввод водопровода даже к концу года.

Кроме водовода, прокладывает- ся водопровод в район шахты «Ягуновская», в Предзаводской поселок, по улицам Ленина и Вокзальной, Волгоградской и Ра- бочей, к микрорайону № 9 и от ул. Артельной до больницы Рудничного района.

РАССКАЗЫВАЕТ АРХИТЕКТОР...

Беседа с архитектором — это всегда взгляд в завтрашний день города. На этот раз главный архитектор Кемерова В. А. СУРИКОВ знакомит читателей с планом культурно-бытового строительства в городе на 1966 год, расшифровывает некоторые цифры.

— 1 сентября раздастся первый звонок в новых школах, одна из которых строится у телецентра, другая — в Кировском районе. Около двух тысяч школьников сядут здесь за парты.

А детсадов и яслей откроется 20. Более трех тысяч малышей справят там новоселье. Читателей, конечно, интересует, где разместятся новые детские учреждения. Заглянем в план. Радиус их расположения довольно широк: поселок Дружба, новые жилые кварталы близ искитимского моста, район мясокомбината, Кировский район, шахта «Ягуновская», квартал № 4-15 Рудничного района. Два детских комбината будут крупными — на 280 ребят каждый.

Нынче в план включен задел 15 детских учреждений, которые вступят в строй в 1967 году.

На строительство лечебных учреждений отпущено 1 млн. 733 тыс. рублей. Эти вложения пойдут в основном на сооружение психоневрологической больницы и областного туберкулезного диспансера, второго корпуса облбольницы № 2, на расширение медсанчасти шахты «Северная».

Интересен в этом году план строительства об'ектов культуры. Будет продолжено сооружение широкоформатного кинотеатра в заискитимской части города. На углу улиц Дзержинского и Красноармейской начнется строительство нового большого цирка. Проектное задание сейчас в Москве, на утверждении. Нынче здесь предстоит освоить первые 100 тысяч рублей. В мае завершатся основные строительные работы по расширению восточной трибуны стадиона «Химик». Летом будут продолжены работы по отделке подтрибунных помещений. В четвертом квартале намечено сдать в эксплуатацию плавательный бассейн около политехнического института.

Мост, который перешагнет реку Искитимку, даст выход с улицы Садовой на Партизанскую, разгрузит от бортовых машин улицу Гагарина. Другой мост через Искитимку свяжет Советский проспект с улицей Гагарина. Он возьмет на себя основной поток пассажирского транспорта. Нынче начнется его строительство. В четвертом квартале года должен вступить в строй железобетонный мост через реку Камышенку.

Читатели «Кузбасса» уже знают о строительстве лестницы на пляж против улицы Весенней. Предстоят работы по укреплению набережной в Кировском районе, по благоустройству Привокзальной площади.

Архитекторы и художники много думают о реконструкции магистральных в'ездов в город. Облюбовано место у островка берез, сделаны эскизы, отлиты формы скульптурной композиции, которая встретит всех, кто станет под'езжать к Кемерову со стороны Новокузнецка.

И последняя радостная новость. В этом году начнется проектирование Центрального парка культуры и отдыха, который через несколько лет зашумит в устье реки Искитимки и вдоль реки Томи, до старой водокачки. Скоро будут готовы рабочие чертежи. В них, кстати, предусматривается и пляж вдоль берега реки Томи.

ДОБРО ПОЖАЛОВАТЬ, ЗЕЛЕНЫЕ ДРУЗЬЯ!

В 1966 ГОДУ ПЛОЩАДЬ ЗЕЛЕНЫХ НАСАЖДЕНИЙ В ГОРОДЕ УВЕЛИЧИТСЯ НА 165 ГЕКТАРОВ. На улицах появится 65 тысяч деревьев и более ста тысяч кустарников, зазеленеют газоны, запестрят цветы. Мы попросили старшего прораба горзеленстроя Л. Н. САВИЦКУЮ рассказать об основных работах.

— Прежде всего, о породах. Тополь постепенно будет вытесняться другими деревьями. Зато широко начнут высаживаться в городе вяз, карагач, клен, береза, яблоня-дичка, лиственница, липа, рябина, калина, бузина, лох серебристый, акация, облепиха, миндаль, снежноягодник, сирень и другие породы. Все эти разновидности, за исключением карагача, горзеленстрой продает и предприятиям для посадки. Особенную инициативу в этом году проявляет Рудничный район.

На улице Красноармейской — от Вокзальной до Красной — нынче поселятся лиственницы, карагач, роза-ругоза, рябина, вдоль улицы протянутся газоны с луговой овсяницей. Газоны намечаются и вдоль всей улицы П. Лумумбы. Подсадка деревьев и кустарников продолжится на бульварах Советского проспекта, улицах Весенней и Н. Островского, на набережной Кировского района, у драмтеатра, в скверах у кинотеатра «Октябрь» и филармонии, на площади Пушкина. На ул. Островского задумана живая изгородь из карагача.

Когда строители завершат работу по коммуникациям, начнет одеваться в зеленый наряд улица Красная.

На 2.500 деревьев вырастет «зеленая семья» парка имени Комсомола. В основном здесь высаживаются сосна, лиственница, липа, карагач. Продолжатся работы и в парке «Победа».

Коллективы предприятий всех районов города, школ, строительных и хозяйственных организаций примут участие в продвижении зеленого друга на территории заводов, шахт, учебных заведений, на улицы и во дворы.

Горзеленстрой имеет договор с трестом «Кемеровожилстрой» на большие работы по озеленению поселка Дружба, жилых кварталов у телецентра.

Сейчас продолжается посадка тополей в санитарно-защитной зоне анилино-красочного завода. Идут работы в парке им. Комсомола.

Газоны займут площадь в 69 тысяч квадратных метров. Трудно говорить о цветах языком цифр, но коротко: на улицах Кемерова летом появится 50 тысяч многолетников, 220 тысяч однолетников, 30 тысяч ковровых. 420 тысяч корней цветочной рассады горзеленстрой предлагает населению.

ЧТОБЫ ТОМЬ БЫЛА ЧИСТОЙ

Стоит ли останавливаться подробно на том, какую важную роль в жизни областного центра играют городские очистные сооружения. По праву этот пусковой об'ект считается об'ектом № 1. Работы по строительству сетей выполняют здесь коллективы треста «Кемеровотрансдорстрой». Как у них идут дела?

Отвечает на этот вопрос начальник производственно-технического отдела треста В. И. КРИГА:

— Мы строим главную насосную станцию, напорный коллектор и комплекс механической очистки. Срок сдачи — третий квартал — считаем реальным.

Работы на главной насосной станции закончим в мае. Тогда же завершим и благоустройство площадки. А напорный коллектор уже сооружен. Думаем, что не задержимся долго и на строительстве комплекса механической очистки. По нашим расчетам, уйдем оттуда не позднее августа. Если бы не капризы нынешней весны, пожалуй, управились бы еще раньше. Работы поручены коллективу стройуправления № 1. Летом на помощь ему придет управление механизации. Коллективы эти дружные, и с поставленной перед ними задачей успешно справятся.

Значительно расширится сеть и подземных коммуникаций. Канализационные коллекторы протянутся к новым промышленным предприятиям и жилым массивам. Через дюкер, уложенный по дну Томи, соединятся канализационные сети Рудничного района с городскими.

ПРИГЛАШАЕМ ЗА ПОКУПКАМИ

В мае—июне новоселье справят несколько предприятий торговли в поселке Дружба. Здесь появятся вывески: «Овощи и фрукты», «Книги», «Булочная». В квартале № 8, за телецентром, скоро примут покупателей крупный продовольственный и хлебный магазины. В мае откроется кафе в парке имени Комсомола.

Заведующий горторготделом Л. П. АБАЛАКОВ в беседе с нашим корреспондентом рассказал:

— Поселок Дружба и заискитимская часть города вообще через год—два будут насыщены предприятиями торговли и общественного питания не хуже, чем центр Кемерова. В кварталах новой жилой застройки к концу года откроются большой гастроном, столовая и магазины полуфабрикатов, хлебный и овощной. Около телецентра начато строительство еще одной столовой, пусковой 1967 года. Уже нынче угостит кемеровчан обедами столовая, которая откроется в 9-этажном доме.

Улица Гагарина в будущем станет настоящим торговым центром. В ее заискитимской части нижние этажи четырех домов отводятся под магазины, столовые, кафетерии, пивной бар, аптеку, сберкассу. На отрезке улицы Гагарина — от вокзала до искитимского моста — в мае примут покупателей «Детский мир» и «Мужская одежда».

Крупнейшие в Кемерове, Кузбассе, Сибири... Такие предприятия откроются нынче в нашем городе. На улице Патриса Лумумбы, напротив кинотеатра «Космос», разместится самый крупный в области магазин парфюмерии, а рядом весь первый этаж жилого дома займет крупнейший в области — на 20—25 рабочих мест — овощной магазин. Здесь будут использованы интересные новинки в оборудовании, обслуживании покупателей. В этом магазине кемеровчане всегда смогут купить кулинарные изделия из овощей и полуфабрикаты.

Нынче в Кемерове, напротив стадиона «Химик», начнется строительство крупнейшего в Сибири ресторана.

Готовятся к открытию комиссионный, посудо-хозяйственный, хлебный магазины.

100 рабочих мест в крытом рынке получит торговля города.

Составлен проект расширения центрального универмага.

920 павильонов, киосков, ларьков открываются в Кемерове в дни весенне-летней торговли. Соки, воды, мороженое — вот в основном их ассортимент. В центре города, на Привокзальной площади, в поселке Дружба и Кировском районе скоро откроются овощные павильоны летнего типа. Их будет 11.

Предусматривается торговля и в местах массового отдыха кемеровчан. В горсаду устанавливаются две кафетерийные стойки. На набережной, у новой лестницы к Томи, любители купания смогут утолить жажду в павильоне «Соки, воды». Несколько павильонов «Мороженое» станут торговать летом пломбиром и другими сортами этого лакомства. Организуется торговля на пляжах, в сосновом бору.

Несколько слов о базах и хранилищах. Закончится строительство областной базы «Росбакалея». Это даст возможность Кемерову постоянно иметь некоторые запасы фруктовых соков, овощных и фруктовых консервов. Мощность фруктохранилищ города увеличится почти в пять раз.

КООРДИНАТЫ НОВЫХ ТЕЛЕФОНОВ

Раздел плана, посвященный связи, комментирует начальник городской автоматической телефонной станции М. И. КОЧЕТКОВ:

— В нынешнем году будет смонтирована телефонная станция на 600 номеров в поселке Дружба. Более 200 телефонов получат расположенные в том районе предприятия, учреждения, больницы. Но устанавливать квартирные телефоны мы, к сожалению, пока не имеем возможности: жилые дома там не телефонизированы, к ним не проложен кабель.

Предполагается значительное расширение автоматической телефонной станции в Кировском районе. Оборудование получено. Во втором квартале нынешнего года СМУ № 604 «Союзтелефонстроя» приступит к работам.

В мае—июне будет завершен монтаж домовых телефонных станций в жилом квартале № 21 — у кондитерской фабрики. Но телефонизация квартир здесь задерживается по вине Ново-Кемеровского химкомбината — до сих пор не решен вопрос с прокладкой кабеля.

Итого город нынче должен приплюсовать к своему телефонному хозяйству 1.700 номеров.

Где получат прописку телефоны-автоматы? В поселке Дружба, например, они устанавливаются близ универмага горпромторга, в жилом массиве, около онкологического диспансера, в районе магазина на улице Учебной.

ГОЛУБОЙ ОГОНЬ РАСШИРЯЕТ ГРАНИЦЫ

По данным треста «Горгаз», в Кемерове газифицированы 8.734 квартиры. После Первомая голубой огонь придет в квартиры коксохиминов, которые живут в домах по улице Ермака и улице Арочной. В мае будут газифицированы дома кемеровчан по улице Гагариной — у искитимского моста.

В третьем квартале, когда будет готова газораспределительная станция, газовые плиты зажгутся в ряде домов по улицам Красноармейской, Тобольской, Черняховского, Коммунистической, Дарвина.

Скоро перейдет на голубое топливо хлебозавод № 2.

ЭЛЕКТРИЧЕСТВО НА УЛИЦАХ

Что может быть печальнее, чем вид улицы, погруженной вечером в темноту! Справедливы претензии кемеровчан, которым приходится ходить по темным улицам.

Вот почему в плане благоустройства областного центра предусмотрено строительство уличных светильников общей протяженностью в шесть километров. Будут освещены улицы Гагарина, Учебная, Кустанайская, Тимирязева, П. Лумумбы и другие.

— Почти все сделано на улицах Учебной и Тимирязева, — рассказывает главный инженер отдела коммунального хозяйства горисполкома В. К. ЮСУПОВ.— Приступили к работам на улице Гагарина.

Ведутся в городе и электромонтажные работы, связанные с подключением кухонных плит в домах, расположенных в заискитимской части города. Эта проблема будет решена полностью не позднее сентября этого года.

СТЕЛЮТСЯ ЧЕРНЫЕ ЛЕНТЫ

Асфальтные дороги областного центра удлинятся в этом году на 12 километров. Оденутся в панцирь новые участки улиц имени Гагарина, Садовой, Красной и Красноармейской. Пройдут катки, уплотняя темное покрытие, по улицам им. Мичурина, Терешковой и Вокзальной. Продолжаются работы по асфальтированию дорог в деревне Красный Яр, от шахты «Северная» к «Бутовской».

На дорожное строительство ассигновано нынче 880 тысяч рублей. Средства выделены из бюджета облисполкома, а также комбинатами Ново-Кемеровским, шелковых тканей и трестом «Кемеровоуголь». Приятный сюрприз готовится водителям автобусов, грузовых и легковых автомашин. К концу года войдет в строй путепровод на Красноармейской и не придется больше стоять у переезда, напрасно теряя дорогое время.

Одним из основных исполнителей заказов дорожного строительства является стройуправление № 4 треста «Кемеровотрансдорстрой». Как оно думает выполнить свои договорные обязательства? Мы попросили рассказать об этом начальника СУ-4 П. Я. ШУМАЕВА:

— Сейчас мы ставим бетонную парапетную стенку на правой стороне ул. Космической, затем начнем укладывать асфальт в направлении моста. На ул. Гагарина большое автомобильное движение, поэтому основание дороги сделаем бетонированное, а сверху покроем асфальтом. Бетонирование уже ведем.

Строительная техника, асфальтные заводы и люди готовы к широкому фронту работ, но, к сожалению, весна нас подводит. На ул. Садовой и Терешковой строители заняты сейчас пропуском талых вод. Как только грунт подсохнет, начнем и здесь укладку асфальта.

Есть у коллектива серьезный упрек домостроителям — не ценят они наши труды и государственные средства. Недалеко от улицы Тимирязева по обочинам дороги мы поставили бордюр. Значительная часть его уже поломана, так как домостроители, стремясь сократить расстояние, стали ездить по нему на автомашинах. Мало этого, нанесли колесами много грязи на забетонированный участок. Очистка и замена бордюра отнимут у нас и время, и деньги.

Об'ем работ, возложенный на коллектив, достаточно велик. Но мы приложим все усилия, чтобы успешно уложиться в установленные сроки. На все об'екты уже составлены графики, за выполнением которых налажен жесткий контроль.

В Рудничном районе дорожное строительство поручено коллективу стройуправления № 3 треста «Кемеровотрансдорстрой». Слово предоставляется главному инженеру В. Ф. РОМАНЕНКО:

— Дорога от шахты «Северная» к «Бутовской» в основном уже готова, только кое-где есть небольшие разрывы. Чтобы соединить асфальтную ленту в этих местах, и выделено нам 30 тыс. рублей. Денег вполне хватит. А вот на строительство автомагистрали через деревню Красный Яр ассигновано всего 50 тыс. рублей. А надо ведь не только уложить асфальт на расстояние свыше 2 километров, но и укрепить стенки кюветов бетонными плитами.

Наш коллектив сооружает также ливневую канализацию на улицах Азовской и им. Леонова. Работы почти все выполнены, осталось лишь уложить решетки. В мае мы намерены сдать этот об'ект.

300 тысяч рублей отпущено нынче на ремонт городских асфальтных автомагистралей и свыше 17 тысяч — на строительство тротуаров с черным покрытием. Все эти работы поручены СМУ-1 треста «Кемеровооблремстрой».

НА ЗАВТРАШНЕЙ УЛИЦЕ

ЗДЕСЬ НАЧИНАЕТСЯ ГОРОД...

Участок, отведенный под застройку, находится напротив нового же- лезнодорожного вокзала, на пере- сечении двух основных магистра- лей — улиц Гагарина и Вокзаль- ной.

Привокзальная площадь решена с учетом требований, пред'являе- мых к об'емно-планировочному комплексу, имеющему важное гра- достроительное значение. Три де- вятиэтажных дома являются как бы воротами в город со стороны вокзала. Здесь, по сути дела, для гостей Кемерова начинается город.

Это дома высотой 28 метров каждый, с блоком торгового обслуживания, об'единяющим эти здания.

Пристроенный магазин делится на три больших отдела: готового платья и тканей, обуви, галантереи и парфюмерии. Магазин запроектирован в виде одного торгового зала площадью более 1.000 квадратных метров, длиной 130 метров.

В магазине проектом предусмотрены сплошные витрины, создающие благоприятные условия для освещения торгового зала. Выносной «козырек», выступающий над витриной на 80 сантиметров, создает летом тень.

Дома кирпичные, отделаны терразитовой штукатуркой. На каждом этаже — по шесть квартир. Будут лифты.

Сейчас документация выдана уксу облисполкома. Строительство началось.

Текст и рисунок архитектора В. СТЕПЧЕНКО.

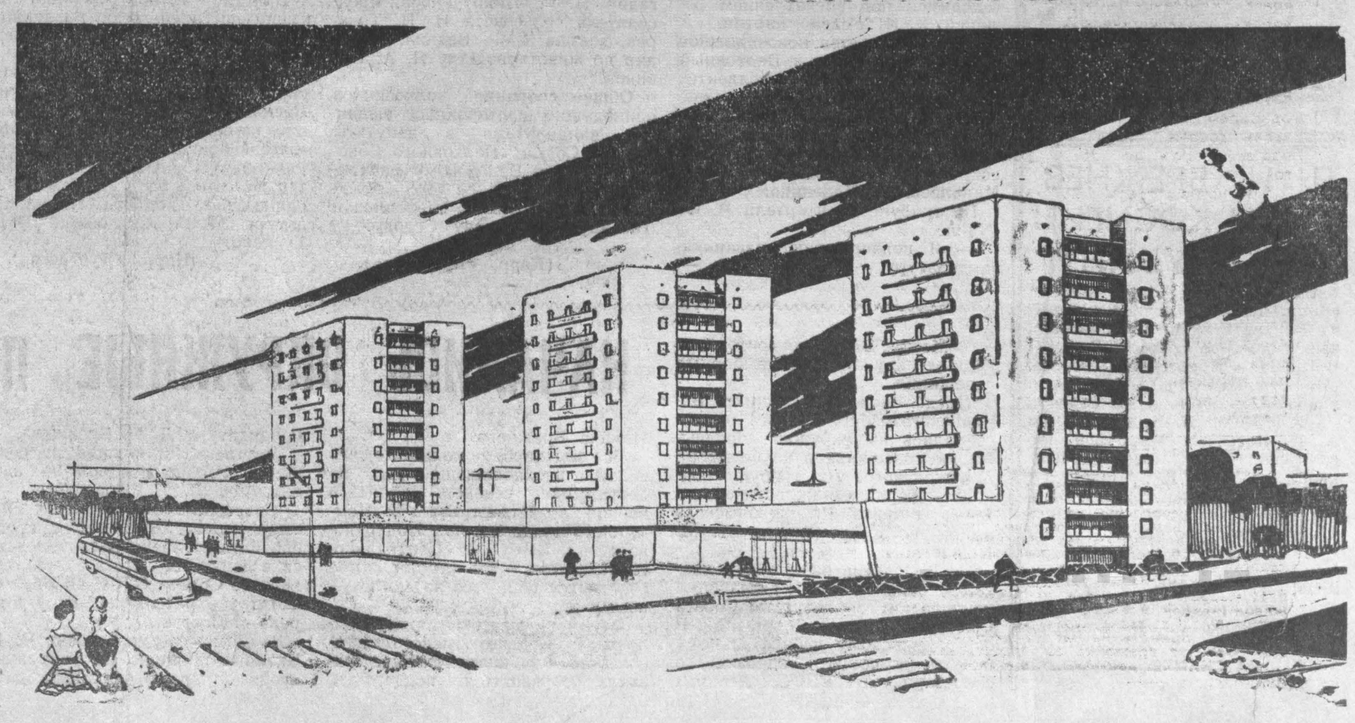

РАВНЕНИЕ—НА ПОДВИГИ ОТЦОВ

...Ровными шеренгами застыли ребята. Сейчас начальник штаба, студент политехнического института Анатолий Нагорный, подаст команду: «Смирно!», знаменосцы, чеканя шаг, внесут знамя, и каждый «курсант» произнесет клятву.

И вот уже в полной тишине звучат взволнованные слова: «Я член клуба «Юных автомобилистов» клянусь любить свою Родину, быть честным и правдивым, хорошо учиться, постоянно и во всем помогать друг другу...» Четко повернувшись, «курсант» подходит к знамени...

Так появился в городе еще один клуб, девизом которого стало: «Равнение — на подвиги отцов». Здесь ребята изучают мотоцикл и автомобиль, и, конечно же, все увлечены военно-техническими и военно-прикладными видами спорта. Преподаватели Кузбасского политехнического института ведут занятия с подростками. Физическая закалка — на первом месте. Секции бокса, самбо, хоккея популярны у мальчишек — им передают свое мастерство спортсмены-разрядники.

Создание клубов на базе детских комнат при домоуправлениях стало хорошей формой воспитания и организации подростков. Сегодня успешно работают военно-спортивные клубы «Ракета», «Юный космонавт», «Юный дзержинец» и другие. Ребята 6—9-х классов, организовав свой клуб, имеют также свое знамя, устав, программу, эмблему, форму одежды. Сплоченный единой целью и делом ребячий коллектив начинает активно действовать. Занятия спортом, встречи с участниками Великой Отечественной войны, героями труда, с ребятами других школ, походы, экскурсии — все это входит в жизнь клуба.

Длительное время детская комната по улице Садовой была пуста. Сюда приходили только малыши 5—6 лет. Но как найти дело по душе подросткам, когда они придут из школы? Мы обратились к авиаторам с просьбой помочь организовать клуб юных летчиков. И вот впервые в поселке Дружба на орбиту вышла «Ракета» — клуб юных летчиков. Юрий Ягунов, техник аэропорта, стал вожаком ребят. Сейчас они с увлечением изучают конструкцию самолета и двигателя, приборы и электрооборудование. Летчики и техники гражданского аэропорта тт. Конышев, Лаврентьев, Макалкин, Капустина, не жалея своего свободного времени, передают знания школьникам. Ребята часто выезжают в аэропорт. Возможность позаниматься на тренажере, сесть за штурвал и даже запустить двигатель — разве это не мечта подростка! За два года они окончат полный курс обучения и получат определенные преимущества при поступлении в высшие военные и гражданские летные училища страны.

А вот ребят с Притомской Набережной увлекает другое, полное мужества, наблюдательности и отваги дело. Юные чекисты не только ведут переписку с музеями страны, создавая музей Ф. Э. Дзержинского, но и сами совершают рейды по борьбе с правонарушителями-подростками, следят за порядком во дворах домов. Так, на днях дзержинцы Саша Попов, Слава Ачинович, Женя Литковский вместе с оперуполномоченным Центрального райотдела милиции, младшим лейтенантом А. Бажиным прошли по своей улице, поговорили с праздношатающимися подростками, посоветовав им, где можно заняться полезным делом, проверили, все ли закрыты подвалы и люки.

В клубе «Юный дзержинец» дети занимаются фотоделом, в технических кружках, спортом. Именно на базе этого клуба был создан городской полк юных дзержинцев.

В дни весенних каникул мы провели большую военно-спортивную игру, которая явилась как бы контрольным занятием для членов подростковых клубов. В игре участвовали студенты политехнического института, курсанты военного училища связи, учащиеся медучилища. От всех участников потребовались большая физическая выносливость, умение ориентироваться на местности, работать с картой, товарищеская взаимовыручка. И надо сказать, ребята отлично справились с заданием командиров. Многие в этот день поняли, насколько необходимо быть закаленным, развитым, всегда чувствовать локоть друга.

Как правило, ребята, которые занимаются в клубах, хорошо учатся, являются примером для других школьников. Некоторые из числа так называемых «трудных» стали намного дисциплинированнее, прилежнее, аккуратнее и старательнее — ведь прием в клуб производят сами ребята, а они не забудут спросить о твоих успехах и поведении в школе и дома.

Сейчас в городе все больше появляется детских дворовых клубов по интересам. Например, в Кировском районе начинает работать клуб моряков. Студенты химического факультета КузПИ и комитет ВЛКСМ Ново-Кемеровского химкомбината организуют городской клуб юных химиков, на базе детской комнаты по улице В. Терешковой работает музыкальный клуб.

Однако это только первые шаги. Агитировать за создание клубов нет необходимости — их жизненность и результативность доказаны. Во дворах складываются крепкие детские коллективы, у ребят появились свои вожаки, они почувствовали себя хозяевами двора.

И все-таки двор, улица, где дети проводят основную часть своего свободного времени, пока продолжают оставаться запущенным участком воспитательной работы.

В городе около 100 детских комнат, выделенных по решению горисполкома для работы с подростками, из них только половина работает, остальные либо пустуют, либо заняты под жилье. Так, из семи детских комнат треста «Кемеровохимстрой» пять не работает, из семи детских комнат азотнотукового завода работает только одна, пять детских комнат треста «Кемеровожилстрой» заняты под жилье. Руководители этих предприятий, комитеты комсомола, профсоюзные комитеты не вникают в работу детских комнат, не помогают им материально, не по-хозяйски расходуют два процента отчислений от квартплаты ЖКО. Только из-за невнимания завкома анилинокрасочного завода прекратила работу детская комната по улице Леонова в доме № 6. Когда-то здесь были созданы различные технические кружки, в которых занимались 165 подростков. Кто-то из ребят предложил самим отремонтировать детскую комнату, исправить мебель, а на сэкономленные средства купить палатки, лыжи, коньки. Инициатора дружно поддержали. Но жилищно-коммунальный отдел распорядился по-своему: истратил сэкономленные деньги. Никто из руководителей завкома ни разу не был у ребят, не счел нужным поговорить с ними по-настоящему, когда они обратились в завком. В итоге загубили хорошее и нужное дело. Сейчас ребята пишут нам письма и просят ответить, что же им делать дальше.

Мы знаем, насколько важно, чтобы вожаком ребят был энергичный, авторитетный и чуткий человек. За таким они, не задумываясь, пойдут на любое интересное дело. Вот почему к подбору, утверждению и оценке труда руководителей детских комнат необходимо подходить серьезно. На наш взгляд, сейчас неправильно подбирают таких руководителей. Профсоюзные комитеты без согласования с комитетами комсомола утверждают тех или иных товарищей для работы с ребятами. В большинстве своем это люди пенсионного возраста, их труд не оплачивается, они часто меняются. Мы считаем, что назрела необходимость решить вопрос об оплате руководителям детских комнат. Это зависит от наших профсоюзных комитетов. Горком комсомола уже сейчас может рекомендовать молодых, энергичных товарищей для работы с подростками.

Нам необходимо всемерно использовать возможность научных учреждений, промышленных предприятий, органов культуры для создания технических кружков, проведения соревнований и конкурсов подростков. Летом мы думаем организовать несколько военно-спортивных лагерей на базе наших крупных предприятий, а также провести сборы ребят.

Комитеты комсомола должны принять самое активное участие в этой работе. Здесь, как нигде, нужны настойчивость, огромный труд, вдохновение, поиск и постоянное внимание и забота о подростках.

XXIII с'езд КПСС уделил большое внимание вопросам коммунистического воспитания всей советской молодежи, физическому развитию подрастающего поколения. В резолюции XXIII с'езда КПСС отмечается, что «воспитание комсомола, молодежи на революционных, трудовых и боевых традициях советского народа, Коммунистической партии — одна из важнейших задач». На решение этой задачи мы и должны сегодня ориентировать всю свою деятельность.

В. ГУЛЯШКО,
первый секретарь
Кемеровского горкома
ВЛКСМ.

ПРИЗРАК БРОДИТ ПО ЕВРОПЕ

В ЭТОМ фильме не все равноценно. Но, откровенно говоря, не хочется останавливаться на просчетах его авторов, хотя бы потому, что шли они по неизведанному пути. У нас есть прекрасные произведения о социалистической революции, создана целая кинематографическая Лениниана. Но, как это ни странно, до сих пор жизнь Карла Маркса и Фридриха Энгельса так никому и не удавалось показать на экране. Режиссера-постановщика Григория Рошаля, его соавтора по сценарию Галину Серебрякову и весь коллектив, участвовавший в с'емках двухсерийного фильма «Год, как жизнь», можно назвать первооткрывателями.

«Год, как жизнь» — очень точное название. Посвящен фильм молодости Маркса и Энгельса, которые во время потрясавшей Европу революции 1848 — 1849 гг. формулировали и утверждали принципы научного коммунизма. Это был год появления «Манифеста Коммунистической партии», непримиримой и настойчивой борьбы Маркса и Энгельса со всякого рода псевдореволюционными путаниками.

Именно к этому времени относятся наиболее бурные эпизоды жизни Маркса. Ему было тогда 30 лет. Жизненные обстоятельства бросали его по разным городам и странам. Брюссель, Париж, Кельн, Берлин, Вена, Кельн и снова Париж... Арест Маркса и его жены в Бельгии, трудные дни организации и выпуска «Новой рейнской газеты», судебный процесс над редакторами газеты, на котором Маркс не защищался, а обвинял. И все это на фоне баррикад, демонстраций, боев. Такое многообразие событий, частая перемена места действия поставили перед авторами фильма дополнительные трудности. Не мудрствуя, Григорий Рошаль разбил фильм на главы, каждая из которых посвящена определенному периоду жизни Маркса. Но от этого вовсе не пострадало внутреннее единство действия. Чрезвычайно простое композиционное построение оказалось как раз наиболее подходящим. Бурные события, без показа которых, конечно, фильм стал бы беднее, тем не менее не заслонили образа Маркса, а, наоборот, больше оттенили его.

В основу фильма положен роман Галины Серебряковой «Похищение огня». Но постановщик вовсе не ставил целью полностью следовать литературному оригиналу. Наряду с историческими лицами, такими, как публицист Вильгельм Вольф, поэты Георг Веерт и Генрих Гейне, философ-анархист Михаил Бакунин, в фильме есть и вымышленные образы, например, немецких рабочих, русских и французских революционеров. Все они помогают постановщику рассказать о Марксе-мыслителе. Марксе — политическом деятеле, революционном трибуне, о Марксе-человеке.

Помните, в «Исповеди», этой анкете, составленной для отца дочерью Женни, Маркс на вопрос: «Ваше любимое изречение?» ответил латинской поговоркой «Ничто человеческое мне не чуждо». Авторы фильма показывают Маркса в самых разнообразных ситуациях. В томах воспоминаний подчеркивается исключительные личные качества этого великого человека, его мудрость, доброта к друзьям, бескомпромиссность и принципиальность. На экране страницы воспоминаний как бы оживают. Впервые мы вот так близко встречаемся с Марксом, восхищаемся его поведением, а порой удивляемся его привычкам. В лучшие минуты он по-детски весел, но порой, когда того требуют обстоятельства, гневен и непреклонен, не боится испортить отношения с теми людьми, с которыми его связывали дружские узы. Так было с проповедником «всеобщего братства» Гессом. Еще больше проявляется эта черта характера во время столкновения с Гервегом и Борнштедтом, организовавшими так называемый «легион свободы». Маркс откровенно высказал свое мнение об этой авантюристической затее. Ему не удалось убедить легионеров в своей правоте, тяжело переживал он их гибель, но тем не менее еще раз заклеймил пустозвонов и фразеров.

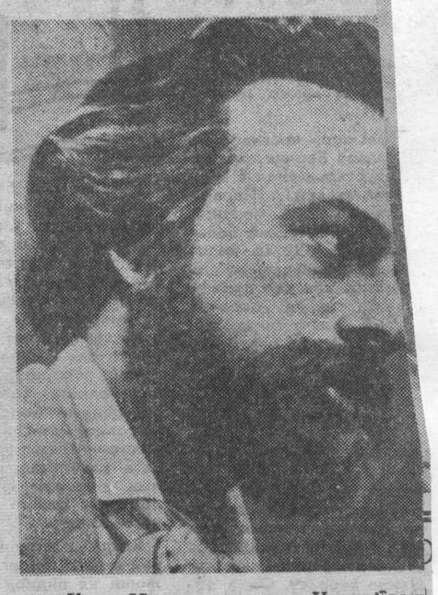

Карл Маркс — арт. Игорь Кваш

Роль Маркса исполняет артист Игорь Кваша. У него не было предшественников. Ему предстояло не только воссоздать внешне образ вождя мирового пролетариата, но и раскрыть черты его незаурядного характера так, чтобы зритель поверил: да, перед ним Маркс. И это удалось актеру.

В большой степени ему помогли и коллеги — Андрей Миронов и Руфина Нифонтова.

Андрей Миронов исполняет роль 28-летнего Фридриха Энгельса. Исполняет с большим тактом, рисуя образ человека обаятельного, большого ума и страсти. В. И. Ленин говорил о взаимоотношениях Маркса и Энгельса: «Европейский пролетариат может сказать, что его наука создана двумя учеными и борцами, отношения которых превосходят все самые трогательные сказания древних о человеческой дружбе. Энгельс всегда, — и, в общем, совершенно справедливо, — ставил себя позади Маркса. «При Марксе, — писал он одному старому приятелю, — я играл вторую скрипку». Его любовь к живому Марксу и благоговение перед памятью умершего были беспредельны. Этот суровый борец и строгий мыслитель имел глубоко любящую душу». Именно такой он в фильме. В отношениях Маркса и Энгельса нет сентиментальности, но есть большая душевная теплот бокое взаимное понимани вязчивая забота друг о д

Авторы фильма показ Маркса не только среди с ков, но и в кругу семьи. Е кое — муже и отце — с много хороших слов. Маркса Женни фон Вестф исполнении Руфины Нифо предстает перед нами кан век большой души. Она и лишения и жертвы ради чтобы Маркс мог спокойно тать. За год ей четыре раз ходится выслушивать «Карл Маркс должен по Брюссель (Кельн, Париж) часа». И эту неприятную о она воспринимает спокойн и Карла связывала огромн бовь друг к другу, их инт были общими. В фильме эт бенно хорошо показано в к когда Женни отдает свои жения на устройство типогр «Новой рейнской газеты».

Запоминающиеся образы вых друзей Маркса — Вильге Вольфа и Георга Веерта с ли актеры А. Алексеев и В ванов.

Операторы Леонид Косм один из старейших мастеро ветского кино, и Александр монов, несмотря на огро количество действующих частую смену декораций, с отличные кадры, в которых ствуют Маркс и Энгельс, с революционных боев. Вп оправдан прием, когда на не возникает сразу несколь кадров. Этим как бы подче вается то, что идеи Маркса ходят отзвук во всей револю онной Европе, что призрак к мунизма бродит по всему к нента.

Новую работу студии «Л фильм» зрители, несомнен встретят с большим интерес Фильм «Год, как жизнь» поз комит их с яркими страница жизни основоположников науч го коммунизма.

А. БЕЛЬЧИК.

МЕЖДУНАРОДНАЯ ЖИЗНЬ

ВЕСТИ ИЗ БРАТСКИХ СТРАН

Венгерские электромоторы — в 60 стран

БУДАПЕШТ. (АПН—МТИ). Венгрия вывозит электромоторы более чем в 60 стран, в том числе в ФРГ, Голландию, Италию, Австрию, Финляндию, Бельгию. За последнее пятилетие экспорт электромоторов вырос в 5 раз.

Недавно венгерское внешнеторговое предприятие «Трансэлектро» получило новые заказы на эти изделия. Чехословакия закупит, например, у ВНР моторы, предназначенные для станков и различных бытовых машин, Польша — для лифтов, Советский Союз — для подъемных кранов.

Вода для Санта-Клара

ГАВАНА. (АПН—Пренса Латина). На острове Свободы проводятся большие гидротехнические работы. Осушаются заболоченные районы республики, сооружаются водопроводные магистрали. Недавно, например, в строй вступил 40-километровый водопроводный коллектор, обеспечивший в достатке водой молодой промышленный город Санта-Клара в провинции Камагуэй, где находится самый крупный в стране цементный завод.

Растут причалы Констанцы

БУХАРЕСТ. (АПН—Аджерпресс). Констанца — морские ворота социалистической Румынии. Через этот черноморский порт проходит основной поток экспортно-импортных грузов страны. Здесь могут одновременно подойти к причалам восемь судов грузоподъемностью до 25 тысяч тонн каждое.

Румынские товары направляются в 100 стран пяти континентов. Констанце становится тесно. По решению правительства морской порт расширяется и модернизируется. К 1970 году здесь будет построен новый мол длиной в 5.600 метров. Сооружаются 34 причала, хранилища для перекачки нефти, полным ходом идет строительство складских помещений. Когда будет завершена реконструкция, Констанца сможет принимать суда водоизмещением до 45 тысяч тонн.

100 тысяч книг ежедневно

БЕРЛИН. (АПН—Панорама ГДР). Ежедневно 100 тысяч книг расходится из Лейпцига по всему миру. Десятая часть из них — это томики карманного формата серии «Универсаль-библиотек». Почти столетие выпускается эта серия — одна из самых старых в Германии.

Здесь ежегодно выходит в свет около 60 новых и 130 повторных изданий художественной литературы. Выпускаются также книги по общественным наукам, языку и литературе, музыке и театру, а также биографического и документального характера. В прошлом году отсюда отправлены книги в 32 страны мира.

Лейпцигские издательства уделяют большое внимание выпуску советской и классической русской литературы. Большими тиражами издаются произведения А. Пушкина, Н. Гоголя, А. Чехова, Л. Толстого, А. Куприна и М. Горького. Подарком для всех поклонников В. Маяковского явится издание его сатирических пьес «Мистерия-буфф», «Клоп» и «Баня» в превосходном переводе Гуго Гупперта.

Конкурс вин в Болгарии

БОЛГАРИЯ — одна из самых известных виноградарских стран мира. Вина древней Фракии и Мизии, расположенных на территории нынешней Болгарии, славились своим высоким качеством.

В конце августа в Софии состоится международный конкурс вин, в котором примут участие предприятия, торговые фирмы и институты многих стран мира. Кроме столовых вин, на конкурсе будут представлены также десертные и шипучие (шампанские), газированные и ароматизированные вина (вермуты).

С. РАДУЧЕВ.
(АПН—БИБ).
София.

Советский Союз примет участие во всемирной выставке «Экспо-67»

В Москве 28 апреля состоялось подписание договора об участии Советского Союза во всемирной выставке «Экспо-67». Она состоится в будущем году в Монреале (Канада).

В Москве был подписан английский текст договора. Церемония подписания русского текста этого договора устраивается на борту советского корабля «Александр Пушкин», который находится сейчас в порту Монреаль. Он совершил туда впервые рейс из Ленинграда. (ТАСС).

В КОМИТЕТЕ 18-ти

ЖЕНЕВА, 28 апреля. (ТАСС). Выступивший на сегодняшнем заседании Комитета 18-ти представитель СССР А. А. Рощин отметил неудовлетворительное положение с решением в комитете такой важной и срочной задачи, как предотвращение распространения ядерного оружия. «Причиной отсутствия какого-либо сдвига является позиция США, их попытки удовлетворить притязания ФРГ на ядерное оружие», — сказал оратор.

Американский проект договора о нераспространении, продолжал он, предусматривает возможность для США независимо от того, будут или не будут созданы об'единенные ядерные силы в НАТО, передавать ядерное оружие другим странам — членам НАТО, например, Западной Германии. А Западная Германия будет иметь возможность получать это оружие, хранить, ставить его на свои ракеты или самолеты.

Советский Союз, заявил А. А. Рощин, не даст согласия на такой договор, который предусматривал бы распространение ядерного оружия и приобщение ФРГ к этому оружию. В этой связи представитель СССР разоблачил фальшивые утверждения делегатов США и других западных стран в Комитете 18-ти о том, что политика Бонна носит-де «исключительно миролюбивый характер», что она «не преследует реваншистских целей» и т. п.

С краткими замечаниями на заседании выступили представитель США Фостер и представитель ЧССР Т. Лагода.

Т. Лагода, в частности, поддержал советский проект договора о нераспространении ядерного оружия. Этот проект, отметил он, полностью соответствует резолюции Генеральной Ассамблеи ООН и не дает никаких лазеек для распространения ядерного оружия в прямой или косвенной форме.

БЕЗРАБОТИЦА В КОЛУМБИИ

Более тысячи девушек в возрасте от 15 до 20 лет собрались ранним утром у магазина грампластинок «Рафало» на одной из улиц столицы Колумбии Боготы. Они пришли наниматься на работу по об'явлению: магазину требовалось четыре продавщицы с окладом 450 песо (около 25 рублей) в месяц. Сумма сама по себе небольшая, но в Колумбии, где насчитывается более полумиллиона безработных, что составляет 10 проц. работоспособного населения страны, и такая работа — находка.

Сцена у магазина напоминала известный итальянский фильм «Рим в 11 часов». В суматохе претендентки нарушили очередь, сбились в живой клубок и высадили витрину магазина. Для восстановления порядка была вызвана полиция, а хозяин торгового предприятия был вынужден принять на работу шесть девушек вместо четырех. Шестеро выиграли это сражение за существование, тысяча проиграла.

НА СНИМКЕ: девушки у магазина «Рафало».

АПН.

ЗАЯВЛЕНИЕ КРИШНА МЕНОНА

ДЕЛИ. (ТАСС). Выступая в Народной палате при обсуждении бюджета министерства иностранных дел Индии, депутат парламента бывший министр обороны Кришна Менон предупредил об опасности вмешательства США в экономическую политику Индии. Он призвал оберегать принципы неприсоединения, ибо они означают проведение независимой политики.

Кришна Менон осудил возрастающую зависимость Индии от американской продовольственной и экономической «помощи». Это, подчеркнул он, увеличивает угрозу суверенитету и свобо страны. Он выразил озабоч ность в связи с усилением вм шательства США во внутрен дела Индии. Кришна Менон к тиковал правительство по воп су строительства заводов по п изводству удобрений при до нирующей роли иностранного частности, американского ка тала. Планы создания индий американского фонда он охар теризовал, как американск «вторжение в культурное и ховное развитие Индии».

ВОИНСТВЕННАЯ РЕЧ ГЕНЕРАЛА Г. ДЖОНСОНА

НЬЮ-ЙОРК, 28 апреля. (ТАСС). С новой воинственной речью вчера вечером выступил начальник штаба армии США генерал Гарольд Джонсон. Выступая перед американскими бизнесменами в Нью-Йоркском экономическом клубе, генерал Джонсон изложил цели и задачи вооруженного вмешательства Соединенных Штатов во Вьетнаме.

Из заявления генерала явствует, что Соединенные Штаты не намерены прекращать вооруженную интервенцию во Вьетнаме. «Совершенно ясно, — заявил генерал Джонсон, — что мы останемся во Вьетнаме до тех пор, пока не прекратится агрессия». Агрессорами он назвал патриотические силы Вьетнама, борющиеся за освобождение своей страны. Г. Джонсон утверждал, что американское вооруженное вмешательство США во Вьетнаме не является агресс

Выступление генерала Джон ка, однако, вновь подтверди что США ведут во Вьетнаме стоящую большую войну. сказал он, ежедневно обруш ем на Вьетнам многие то бомбового груза. Мы не обо няемся, заявил генерал, «ищем противника, наступае уничтожаем его».

Начальник штаба армии С признал фактически, что С намерены продолжать нара вать мощь американских во во Вьетнаме. Он сообщил, Соединенные Штаты строят Вьетнаме новые военные баз порты. В течение месяца, по данным, во Вьетнам морем п брасывается более 300 т тонн грузов военного назначе Более 30 тысяч тонн воен грузов ежемесячно доставля по воздуху.

Положение в Доминиканской Республике

НЬЮ-ЙОРК, 28 апреля. (ТАСС). Еще один доминиканец пал жертвой жестокости американских солдат, находящихся сейчас в Доминиканской Республике. По сообщениям из Санто-Доминго, американский солдат из охраны американского посольства выстрелом из винтовки смертельно ранил восьмилетнего мальчика — чистильщика обуви.

Как пишет корреспондент «Нью-Йорк таймс» из Санто-Доминго, это убийство вызовет новое обострение напряженности накануне годовщины восстания доминиканского народа против военной хунты и вооруженного вмешательства США в дела Доминиканской Республики.

Вчера в Санто-Доминго со лась церемония возложения ков на могилу конституцион стов, павших в первом бою рядами реакционного гене Вессин-и-Вессина.

Сегодня по всей Доминик ской Республике пройдут м вые демонстрации по случаю вой годовщины восстания. монстрации проводятся по циативе федерации молод федерации женщин Доминик ской Республики, «Движени июня».

По словам корреспонд «Нью-Йорк таймс», многие миниканцы поддержали пр этих организаций и готовы нять участие в демонстрация

Большое Берчикульское

И. Зыков

ть до Тисуля. И тут
эте в озерный край
де в области нет
ковых озер, как по
веро-восточным ок-
кого Алатау и на
ая от Алатау уходит
исею. Озера Берчи-
ыры, Змеиное, Ути-
Линевое, Третьяков-
ное и много мелки

ольшое, красивое и
льшое Берчикульское.
о открывается с вер-
как-то сразу. Первое
перед вами морской
и действительно боль-
акватория 32 кв. кило-
кном направлении его
дятся, как две дуги, и
блестящая окраина
кала и небо сливаются,
ет эффект размеров.
морского залива воз-
и потому, что при вет-
разуются пенистые вол-
сточного скального бере-
шум прибоя. Озеро
человека звенящим гу-

льское озеро издавна
т путешественников, ту-
просто отдыхающих. Вос-
рег, где расположена ос-
сть села Берчикульского,
евнюю террасу. Он в об-
ский, однообразный. Но
не лишила красоты и его.
соко поднимается Лысая
елесыми известковыми об-
и среди хвойных деревь-
ез. С вершины ее ясным
тром бывают видны свер-
многолетними снежниками
белки по главному хребту

У северного берега своя внешность: он высокий, но уже в виде горной гряды. Склон, обращенный к озеру, покрыт сосновым лесом с подлеском и травами. Тут смолистый воздух, солнечные блики на земле и на медных стволах, свет и тени. И птичье царство. В теплый день гомон стоит в бору: и посвисты разных интонаций, и различные трели, колоратура кукушки-курочки и флейта иволги.

Западный берег, горы и горная тайга нависли над самой водой. Местами берег высоко поднимается в виде скал, но уже не светлых, а темных, гранитных. К озеру подходят отроги и кряжи Кузнецкого Алатау.

Когда смотришь из села на дальний южный берег озера, береговой линии не видно, словно ее совсем нет. Там песчаная терраса. При сильных северо-западных ветрах волны перехлестывают через берег. А в одном месте вода при таком волнении далеко проникает на сушу и образует большое заболоченное пространство, откуда происходит сток озерных вод в недалекую отсюда речку Дудет.

Вероятно, не больше ста лет назад на этом берегу высился замечательный листвяг. И теперь в глубине леса сохранились отдельные великаны. Близкое отсюда селение Горбдок почти полностью построено из лиственницы. Теперь здесь смешанный лес и много открытых луговин. Редеет лес.

И вот в этой чаше лежит огромное озеро, водоем-красавец. Оно не особенно глубокое, лишь в отдельных ямах-канавах до семи метров. Но велико его хозяйственное значение: какое рыбоводство можно организовать тут! При заботе озеро может стать рыбным садком Кузбасса.

Крупнейший знаток рыбного дела в Сибири профессор Б. Г. Иоганзен в своих работах приводит примеры, когда даже примитивно организованный пруд дает около центнера рыбы с гектара в год. А если наладить подкорм рыбы, то можно получать по нескольку центнеров с га. Помножьте это на три тысячи гектаров Большого Берчикульского!

Все годы озеро было бесхозным и медленно угасало. Вылавливали здесь лишь «сорную» рыбу — ерша, окуня, чебака. Лет двадцать пять назад сюда выпустили балхашского сазана и язя. Но только изредка в улов попадали язи, а сазан не прижился. Между тем распространенная рыба в озере мельчала и мельчала: во-первых, потому что ее вылавливали, не давая подрасти, а, во-вторых, в замкнутом озере возможно такое явление как биологическое.

А ведь питательных веществ тут достаточно, и рыбаки отмечали, что «рыба жирная». Летом вода хорошо насыщена кислородом, а зимой благодаря подледному лову не бывает заморов. Все дело в хозяйствовании, в разведении хороших пород рыбы, таких, как лещ, сазан, судак, карп зеркальный и чешуйчатый. Вот что надо озеру!

В последние три—четыре года тут, кажется, появился более внимательный хозяин — Кузбассрыбокомбинат. Он запустил хороших видов рыбу: в 1962 году — леща, в 1965 — миллионы оплодотворенных икринок судака. Но вот беда: нет молоди леща, нет и молоди судака, икра куда-то исчезла. Даже нет молоди щук.

Видимо, «сорная» хищная рыба, заполняющая водоем, уничтожает икру, а, может быть, даже молодь ценных рыб. В запущенном водоеме не так-то просто начинать работу. Но мы имеем и хорошие образцы рыбного хозяйства на крупных озерах Красноярского края, Новосибирской области и др. Есть и знатоки этого дела — проф. Иоганзен (Томск), проф. Подлесный (Красноярск). Так что есть где посмотреть и есть у кого проконсультироваться.

Сомнений во всяком случае нет: на Большом Берчикульском надо строить хорошее рыбоводческое хозяйство. Следует, не задерживаясь, наладить вылавливание сорной рыбы, а для ценных пород устроить искусственные нерестилища, еще повторить запуск взрослой рыбы, мальков и оплодотворенной икры и т. д. Очевидно, придется несколько разрядить заросли донных трав как механическим способом, так и запуском растительных рыб (амур и толстолобик).

Есть у озера одна особенность, очень ценная с точки зрения хозяйства. Ни одна значительная речка не впадает в этот обширный водоем. А уровень его между сезонами почти не меняется, создалось устойчивое равновесие между поступлением воды и расходом на испарение и частичный сток. Чем же питается озеро? Главным образом, подземными источниками из горной тайги. Это и в названии отмечено: Берчи-куль, то есть Источниковое озеро.

Большое Берчикульское — это украшение и богатство природы Кузнецкой земли!

Герберт ГЕНКЕ.

УТРО НА РЕКЕ

Река еще сонлива и тиха.
Она сейчас, как ритм
неторопливый
Рожденного бессонницей стиха,
В котором нет приливов и
отливов.

Туман седые космы распустил,
В нем тонет рыжий месяц
на ущербе.
Еще таят прибрежные кусты
В своих хоромах птичий свист
и щебет.

Но в этот час не дремлют
рыбаки.
Они следят завороженным оком,
Как шевелят цветные поплавки
Ленивый язь и красноперый
окунь.
Уже садки добычею полны.
И в этот миг желанный
и короткий
Накаты неожиданной волны
У берега раскачивают лодки.
И ветерок прошелся по траве,
Потом легко нырнул с обрыва
в воду.
А это значит — наступил рассвет.
Он к нам приходит с первым
пароходом.
И птицы вторят сердцу и стиху,
Веселым пеньем оглашая воздух.
В рыбацкую янтарную уху
Упали с неба утренние звезды.

ЖУРАВЛИ

На косогоре зеленеют травы,
Веселые подснежники цветут.
И лодочник стоит у переправы
И напряженно смотрит в высоту.
Наверно, видит взгляд его
орлиный,
Как далеко-далеко от земли.
Широким, чуть колеблющимся
клином
Летят к своим гнездовьям
журавли.
Над лодочником небо плещет
синью,
И знать дано не каждому о том,
Что где-то на другом краю
России
Стоит под черепичной крышей
дом.
Там зацветают яблони, наверно,
И теплый ветер вьет над крышей
дым.
Там вешним соком набухают
вербы,
Сронив сережки у речной воды.
Ему сегодня этот дом приснится
И долго-долго, словно наяву,
Он будет слушать, как курлычут
птицы,
Врезаясь тонким клином в синеву.

РАССВЕТ В ЛЕСУ

Когда я иду по тропинке лесной,
Я слышу деревья шумят
надо мной.
Их тайный и тихий, как шепот,
язык
Еще понимать я ребенком
привык.
Мне лес доверяет. И каждый
мой шаг
Его пробужденная слышит душа.
Вот хрустнул сучок у меня
под ногой —
И рябчики к солнцу взлетают
дугой.
Рябина зарделась в тревожной
красе,
Дрожат жемчуга у березки
в косе.
И клены, в долину сбежавшие
с гор,
Со мною веселый ведут
разговор.
Болтушки-осины, увидев меня,
Расскажут все тайны, листвою
звеня.
Красавица-пихта вздохнет
в полусне
И трепетно ветви протянет
ко мне.
Иду я тропинкой в зеленом лесу
И песни деревьев с собою несу.
Чтоб после на чистом тетрадном
листке
Их все записать на лесном языке.

ВЕЧЕРНИЙ КОНЦЕРТ

День отшумел.
Июньский синий вечер
Певучими крылами шевелит.
И тополей серебряные свечи
Стоят на грани неба и земли.
Блестит асфальт,
Дневной грозой умытый,
Смешав огни неоновых реклам.
Трамвай стучит по рельсам
деловито,
Веселый поднимая тарарам.
Летит корабль по заданной
орбите,
Ныряя в небе рыбкой золотой.
И я, поэт и деревенский житель,
Взволнованно машу ему рукой.
Цвета и звуки города ночного
Мелодией звучат в моих ушах.
И спутник — светлой музыки
основа,
К которой прикасается душа.

Вольный перевод с немецкого
Валентина МАХАЛОВА.

ОСЛЕДНИЙ ЗВОНОК

раза в жизни для них,
ов исторического факуль-
вучал последний звонок.
— четыре года назад,
ни, семнадцатилетние, на-
покидали стены родной
Второй — совсем недав-
Кемеровском педагогиче-
институте, когда они, «без
инут педагоги», прощались
зом зале с преподавателями
ентами младших курсов. С
ствием в большую жизнь
пили декан факультета
Редькин, заведующий ка-
й всемирной истории про-
р В. Г. Мирзоев, студент-
1-го курса В. Яковлева,
курсник Э. Израилов и
е. И вот уже все вместе
но поют традиционную «Ни
..».

следний звонок... Как много
зывает мыслей, чувств, вос-
наний. А время его короткое
спеваешь сказать только:
сибо вам, дорогие наши пре-
затели, спасибо за все, что
ал мне, институт!».

В. АРАНОВИЧ,
студент.

ДОМА О РОДНОМ КРАЕ

Новокузнечане, побывавшие в
дни в кинотеатре «Комму-
р», приятно удивлены. Перед
ми открылась широкая пано-
ма родного края. Это третья
вместная фотовыставка студии
МК-фильм» и многотиражной
еты Кузнецкого металлурги-
ского комбината «Металлург».
На двух стендах выставлено
лее 40 работ.

Лаборантка центральной завод-
ой лаборатории КМК Ольга
ошенко, клеймовщик листопро-
тного цеха Юрий Романов и
отокорреспондент газеты «Ме-
ллург» Александр Санаров свою
бовь к природе, к бескрайним
бирским просторам выразили
фотографиях. Да так умело,
о возле стендов стоят сотни
одей и смотрят, не отрываясь,
фотографию «Конец дня»,
рустъ», «Осень», «Премьера»,
ревожно»...

Ф. ГРИГОРЬЕВ.

РАДИ ЖИЗНИ РЕБЕНКА...

Позавчера диктор Кемеровской студии телевидения передал тревожное об'явление: в травматологическое отделение областной больницы поступил с тяжелыми ожогами шестилетний Женя Алладинский. Он упал в яму с горячей водой, 70 процентов поверхности тела оказалось пораженной. Мальчику срочно требовалась кровь людей, перенесших ожоги...

Вчера мы позвонили главному врачу областной станции переливания крови Екатерине Семеновне Давыдовой.

— Я 22 года работаю врачом, — взволнованно рассказывает Екатерина Семеновна, — но все-таки не встречала такого массового движения доноров. Задолго до открытия станции у ее дверей уже стояла большая толпа людей всех возрастов и профессий. Даже дети 12—14 лет пришли. И все требовали — именно требовали, а не просили! — принять от них безвозмездно повышенные дозы крови.

Только в первые два часа сдали кровь более 200 человек. Среди них — пенсионер А. Я. Кустов, горняк березовской шахты «Бирюлинская-1» А. З. Балкич, ученик школы № 24 Станислав Полетаев, бывший танкист, аппаратчик завода «Карболит» В. А. Баженов, учитель В. С. Чахлов и его жена Г. И. Чахлова, студент Н. И. Шутов, стрелочница Т. Н. Ермолаева, учитель А. И. Чумаченко и многие другие. Сразу приехали и 60 работников азотнотукового завода, где трудится отец Жени.

А люди все идут, звонят по телефону, предлагают помощь, понимая, насколько она нужна: ведь для спасения жизни Жени требуется в сутки 2—3 литра плазмы...

В травматологическом отделении к телефону подошла врач Нина Георгиевна Новосельцева, которая в эти часы дежурила у постели Жени.

— Сейчас состояние мальчика немного улучшилось, — сообщила она. — Около него постоянно находятся, сменяя друг друга, врачи Л. А. Батов, Ю. А. Атаманов, Т. И. Игнатова, А. С. Переверзев, заведующая отделением З. П. Калошина, сестра М. А. Дементьева и другие. Круглосуточно ведется переливание плазмы.

Ю. КОТЛЯРОВ.

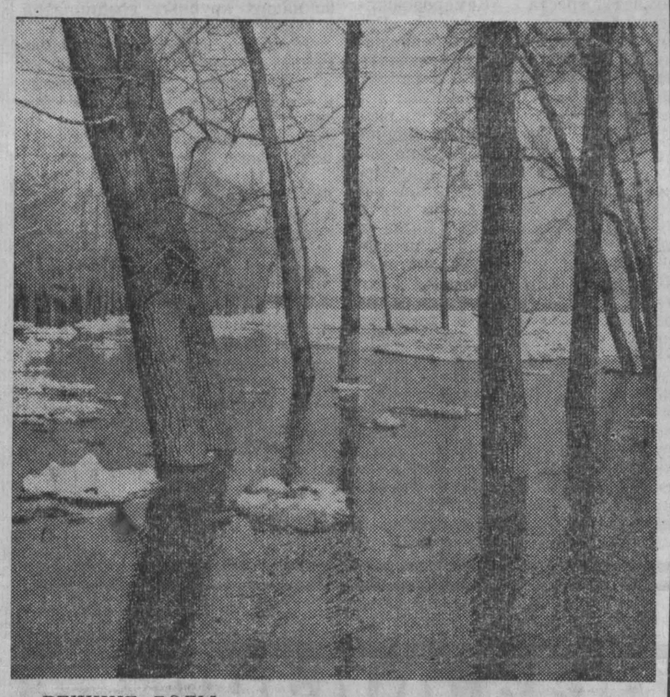

ВЕШНИЕ ВОДЫ.

Фотоэтюд В. Ларина.

ИЗ ЗАЛА СУДА

КИРПИЧИ ВМЕСТО... КОНФЕТ

Бывшая заведующая магазином № 34 первого горпищеторга А. Д. Белошапкина знала толк в зеркальных шифоньерах, венских стульях, меховых ботинках, пуховых одеялах и в прочих дорогих вещах. На все это тратились суммы, во много раз превосходящие скромный личный бюджет Анастасии Дмитриевны. Не скупилась она и на расходы по случаю семейных торжеств. Стол, как говорится, ломился от обилия вина, всевозможных яств и закусок. С размахом жила Белошапкина.

Любила шикануть и продавец этого магазина Р. И. Фоминская. Ее любовь к Бахусу не знала границ. По этой части с Раисой Ивановной не рискнула бы тягаться и сама заведующая.

Росли аппетиты, росли и расходы. Покрывали их... из выручки.

А как же ревизоры? С ними поступали просто: обводили вокруг пальца, втирали очки, одурачивали. Пожаловал как-то сюда И. Г. Мартынов. Проверил — все в порядке. Ему и невдомек, что в кассу была вложена на пожарный случай недостающая сумма. Угостили бухгалтера-ревизора на славу, обе стороны остались взаимно довольными.

Месяца через три снова нанес Иван Григорьевич визит Белошапкиной. На этот раз прихватил с собой контролера В. Е. Степанова. И опять не обнаружили ничего предосудительного. Благополучно окончились и все последующие проверки.

Слепота ревизоров умиляла мошенниц. Дело дошло до того, что в ящики, где должны быть шоколадные конфеты, клали кирпичи. Этаким манером об'егорили не только ротозея Мартынова, но и ревизора Трушину.

А бухгалтер-ревизор Э. М. Кармолитова, обнаружив недостачу, сочла нужным умолчать об этом. Разжалобили Элеонору Михайловну Белошапкина с Фоминской, и с ее легкой руки в ведомости сохранились товары, которых давно уже не существовало. Речь идет о лавровом листе, шоколаде, конфетах, сахарном песке всего на сумму свыше трех тысяч рублей. То-то были признательны плутовки из магазина своей покровительнице!

Два года вилась грязная веревочка. Но известно, что сколько злополучная веревочка ни вьется, приходит и ей конец. Белошапкина, Фоминская и их пособники предстали перед судом. Расхитителям государственной собственности воздано по заслугам.

И. РОМАНОВ.
г. Кемерово.

Театральная весна Кузбасса

Полмесяца продолжалась кузбасская театральная весна, которая шла под девизом: «За гражданственность в искусстве». Жюри, состоящее из московских критиков, представителей театров Кузбасса, общественности, просмотрело 20 спектаклей, много актерских работ.

И вот подведены итоги. Первое место присуждено спектаклю театра оперетты Кузбасса «Моя прекрасная леди». (постановщик Т. Гогава, художник З. Лейзерук, дирижер заслуженный деятель искусств РСФСР Е. Лугов).

Второе место поделили спектакли «Анна» — Кемеровского областного драмтеатра и «На рассвете» — театра оперетты.

Третье место присуждено спектаклю «Слоненок» (театр кукол им. А. Гайдара). Ставил его и оформлял художник театра кукол А. Гильштейн.

Творческие места за лучшие актерские работы присуждены: первое — В. Дегтеву (театр оперетты) за роли Григория Котовского и профессора Хиггинса; вторые — М. Меримсон (облдрамтеатр) за роль Анны, заслуженной артистке республики Г. Епифановой (театр оперетты) за роль Элизы Дулитла, народному артисту республики А. Боброву (театр оперетты) за роли Альфреда Дулитла и Мишки Япончика; третьи — Р. Мищенко (Кемеровский театр кукол) за роль Слоненка, В. Ноговицыну (Новокузнецкий театр кукол) за роли Ворона и Лешего, Э. Арсеньевой (облдрамтеатр) за роли Наташи и Людки, Г. Беляковой (театр оперетты) за роли Петрика и цветочницы. Большая группа артистов театров награждена поощрительными грамотами.

В. ВЛАДИМИРОВА.

РАДИО

1 МАЯ

По станции на волне 4,3 м и городской радиосети.

9.55 — Трансляция первомайской демонстрации трудящихся г. Кемерова и праздничный концерт.

Редактор
Н. Я. ТРОИЦКИЙ.

В ТЕАТРАХ И КИНО

аматический ТЕАТР.
1 и 2 мая — ВЕСЕННИЕ ВЕЧЕРА МОЛОДЕЖИ. Начало в 20 часов.

атр ОПЕРЕТТЫ.
ПРАЗДНИЧНЫЙ КОНЦЕРТ. Начало в 19 час. 30 мин. 1 мая — КОНЦЕРТ. В фойе играет эстрадный оркестр.

нотеатр «МОСКВА».
1. Художественный фильм производства киностудии им. Довженко ГАДЮКА по одноименной повести А. Толстого (10, 12, 2, 4, 6, 8, 9-55). 2. ТАМ, ГДЕ ЦВЕТУТ ЭДЕЛЬВЕЙСЫ (10, 12, 2, 4, 6, 8, 9-55).

нотеатр «КОСМОС».
1. РАНО УТРОМ (9, 11, 1, 3, 5, 7, 9). 2. По заявкам зрителей ПИСЬМО НЕЗНАКОМКИ (10, 11-45, 1-30, 3-15, 5, 6-45). РАНО УТРОМ (8-30).

нотеатр «ПИОНЕР».
МОРОЗКО (10). ИДУ НА ГРОЗУ, две серии (11-40, 2-40, 5-30, 8-20).

нотеатр «ОКТЯБРЬ».
КАПИТАН (10, 2). ПОЛУНОЧНЫЙ ПОЦЕЛУЙ (12, 4, 6, 8, 9-50). КОГДА КАЗАКИ ПЛАЧУТ (к сеансу в 9-50).

нотеатр «МЕТАЛЛУРГ».
ПОЛОСАТЫЙ РЕЙС (10, 2). ТРИДЦАТЬ ТРИ (12, 4, 5-50, 7-20, 9-40).

нотеатр «ПРОГРЕСС».
ЕГО ЗОВУТ СУХЭ-БАТОР (10, 2). ПРИНИМАЮ БОЙ (12, 4, 5-50, 7-40, 10).

нотеатр «ЛУЧ».
ГАДЮКА (11-30, 3, 5, 7, 9).

нотеатр «КОМСОМОЛЕЦ».
ОКРОВАВЛЕННАЯ РУБАШКА (5, 7, 9).

и культуры ХИМКОМБИНАТА.
ТРИДЦАТЬ ТРИ (3, 5).

Вторая Всесоюзная художественная лотерея проводится Союзом художников СССР и Министерством культуры СССР в целях популяризации и широкого распространения среди трудящихся произведений советского изобразительного искусства.

В лотерее разыгрывается 208,5 тысячи выигрышей. Среди них: подлинные произведения живописи, оригинальные и тиражированные произведения графики, скульптуры и декоративно-прикладного искусства, созданные художниками всех союзных республик, а также репродукции с работ советских художников, издания по вопросам изобразительного искусства, экскурсионные путевки в крупнейшие культурные центры страны для ознакомления с сокровищами художественных музеев, комплекты мебели и предметов декоративного убранства жилого интерьера.

Тираж выигрышей состоится в июне 1966 года в Москве. Официальная таблица тиража и порядок получения выигрышей будут опубликованы в газете «Известия».

По лотерейному билету выдается выпавший на него выигрыш без права замены.

Лотерейные билеты могут быть пред'явлены для получения выигрышей до 1 декабря 1966 года. По истечении указанного срока лотерейные билеты утрачивают силу.

Билеты второй Всесоюзной художественной лотереи можно приобрести во всех городах и поселках нашей области в кассах театров, кинотеатров, киосках «Союзпечати» и сберегательных кассах.

ПРИОБРЕТАЙТЕ БИЛЕТЫ
второй Всесоюзной художественной лотереи 1966 года

Сибирский металлургический институт
им. С. Орджоникидзе
ОБ'ЯВЛЯЕТ ПРИЕМ СТУДЕНТОВ

на первый и старшие курсы дневного, вечернего и заочного обучения по специальностям:

металлургия чугуна; металлургия стали; электрометаллургия стали и ферросплавов; металлургия цветных металлов; теплотехника и автоматизация металлургических печей (дневное и заочное); литейное производство черных и цветных металлов (дневное и заочное); автоматизация и комплексная механизация металлургического производства; прокатное производство; ковка и штамповка; металловедение, оборудование и технология термической обработки металлов (только дневное); физика металлов (только дневное); экономика и организация металлургической промышленности; механическое оборудование заводов черной и цветной металлургии; металлургия и технология сварочного производства; технология и комплексная механизация подземной разработки рудных месторождений (дневное и заочное); технология и комплексная механизация подземной разработки угольных месторождений гидравлическим способом; автоматизация и электрификация горных работ; электропривод и автоматизация промышленных установок; промышленное и гражданское строительство; общетехническая подготовка (заочное обучение).

Общетехническая подготовка осуществляется по горнометаллургическому, механическому, энергетическому и строительному потокам.

Срок обучения на дневном отделении 5 лет, на вечернем и заочном — 5 лет 10 месяцев.

Вступительные экзамены при поступлении на все отделения проводятся по математике (письменно и устно), физике (устно), химии (устно), русскому языку и литературе (сочинение).

Прием заявлений: на дневное отделение — с 20 июня по 31 июля, на вечерний факультет — с 20 июня по 25 августа, на заочный факультет — с 20 апреля по 25 августа.

Приемные экзамены: на дневное отделение — с 1 по 20 августа, на вечерний факультет—с 11 августа по 10 сентября, на заочный факультет — по записи в приемной комиссии в несколько периодов, с 15 мая по 31 июля и с 25 августа по 10 сентября.

Приемная комиссия.

ЛЮБИТЕЛЯМ РЫБНОЙ ЛОВЛИ

Магазины «Спорткультторга»
ИМЕЮТ В ПРОДАЖЕ
В БОЛЬШОМ ВЫБОРЕ
РЫБОЛОВНЫЕ ТОВАРЫ:

леску-жилку, крючки рыболовные, удочки готовые, удилища, сети капроновые, поплавки, под'емники, наметки капроновые и другие товары.

ПРОСИМ ПОСЕТИТЬ НАШИ МАГАЗИНЫ
И КУПИТЬ НЕОБХОДИМЫЕ ВАМ РЫБОЛОВНЫЕ ТОВАРЫ

ПРИГЛАШАЮТ НА РАБОТУ:

КУЗБАССКИЙ ПОЛИТЕХНИЧЕСКИЙ ИНСТИТУТ — **механика** по ремонту геодезических приборов и **механика** по эксплуатации кинорадиоаппаратуры, **лаборанта-техника** по горным машинам. Жилплощадь не предоставляется; на научно-исследовательскую работу — **горных инженеров шахтостроителей.**
Обращаться: г. Кемерово, ул. Весенняя, 28, КузПИ, в отдел кадров.

ПОДПИСНОЕ И РОЗНИЧНОЕ АГЕНТСТВО «СОЮЗПЕЧАТЬ» — **киоскеров.**
Обращаться: г. Кемерово, ул. Весенняя, 13. Тел. 3-36-49.

КЛУБ КОКСОХИМЗАВОДА — **уборщицу и помощника киномеханика.**
Обращаться: г. Кемерово, ул. Арочная, 37.

УПРАВЛЕНИЕ «МЕДТЕХНИКА» — **инженера или техника по радиоэлектронной аппаратуре** для работы в управлении.
Обращаться: г. Кемерово, улица Ишимская, 24. Тел. 96-9-44.

КИНОТЕАТР «КОСМОС» — **уборщиц.**

ЦЕНТРАЛЬНЫЕ АВТОРЕМОНТНЫЕ МАСТЕРСКИЕ — **гальваника 2, 3-го разрядов, заведующего складом.**
Обращаться: г. Кемерово, улица Черемховская, 9. Тел. 7-09-75.

Наш адрес: г. Кемерово, ул. Трудовая, 64; телефоны: редактора 6-61-54, приемной 6-69-74, заместителей редактора 6-70-82 и 6-65-74, ответственного секретаря 6-68-81, зам. ответственного секретаря 6-65-63, отделов редакции: партийной жизни 6-61-83, пропаганды 6-66-73, промышленного 6-69-44 и 6-63-02, сельского хозяйства 6-67-82, советского строительства и быта 6-64-84, строительного 6-67-46, культуры 6-62-01, писем и рабселькоров 6-90-52 и 6-60-72, информации 6-62-37, об'явлений 6-68-72, фотокорреспондентов 6-90-63, общественной приемной 6-66-52, бухгалтерии 6-90-54, директора типографии 5-59-46.

ОП02354. Типография «Кузбасс» управления по печати. Заказ № 216.