Кемеровская областная библиотека ГАЗЕТНО-ЖУРНАЛЬНЫЙ ФОНД

ПРОЛЕТАРИИ ВСЕХ СТРАН, СОЕДИНЯЙТЕСЬ!

# КУЗБАСС

ОРГАН КЕМЕРОВСКОГО ОБКОМА КПСС И ОБЛАСТНОГО СОВЕТА ДЕПУТАТОВ ТРУДЯЩИХСЯ

Год издания 44-й. № 78 (11442). | Суббота, 3 апреля 1965 года. | Цена 2 коп.

## ДВАДЦАТЬ ЛЕТ ОСВОБОЖДЕНИЯ ВЕНГРИИ

### ТОРЖЕСТВЕННОЕ СОБРАНИЕ В КРЕМЛЕВСКОМ ТЕАТРЕ

Торжественное собрание представителей общественности Москвы, посвященное 20-летию освобождения Венгрии, состоялось 1 апреля в Кремлевском театре.

Собравшиеся сердечно приветствовали представителей венгерского народа — посла ВНР в Советском Союзе И. Сипку, делегацию Общества венгеро-советской дружбы, возглавляемую членом ЦК Венгерской социалистической рабочей партии Геза Ревесом, венгерских писателей и кинематографистов, дипломатических сотрудников венгерского посольства.

В президиуме — член Президиума ЦК КПСС, Председатель Совета Министров РСФСР Г. И. Воронов, секретарь ЦК КПСС В. Н. Титов и другие государственные и общественные деятели.

Собрание открыл первый секретарь Московского городского комитета КПСС Н. Г. Егорычев.

Доклад о славном 20-летии сделал член Президиума ЦК КПСС, Председатель Совета Министров РСФСР Г. И. Воронов.

(ТАСС).

☆ ☆ ☆

### СОВЕТСКАЯ ПАРТИЙНО-ПРАВИТЕЛЬСТВЕННАЯ ДЕЛЕГАЦИЯ ПРИБЫЛА В БУДАПЕШТ

БУДАПЕШТ, 1 апреля. (ТАСС). Сегодня в Будапешт по приглашению Центрального Комитета Венгерской социалистической рабочей партии и венгерского Революционного рабоче-крестьянского правительства с дружеским визитом прибыла советская партийно-правительственная делегация во главе с членом Президиума ЦК КПСС, Председателем Президиума Верховного Совета СССР А. И. Микояном. Делегация примет участие в торжествах по случаю 20-й годовщины освобождения Венгрии.

РЕПОРТАЖ

# МЫСЛИ, ПЛАНЫ, ДЕЛА

## ТРУЖЕНИКИ СОВХОЗА «ОКТЯБРЬСКИЙ» ГОРЯЧО ОДОБРЯЮТ РЕШЕНИЯ МАРТОВСКОГО ПЛЕНУМА ЦК КПСС

В ОБЪЯВЛЕНИИ, вывешенном утром на фасаде клуба, не были обещаны ни концерт художественной самодеятельности, ни новый кинофильм, ни увлекательная лекция о международном положении. Но никогда еще труженики совхоза «Октябрьский» не спешили сюда с такой охотой, как в этот вечер. Еще накануне они услышали по радио, прочитали в газетах о решениях мартовского Пленума ЦК нашей партии по вопросам сельского хозяйства, продиктованных заботой о росте благосостояния советского народа, об укреплении экономической базы колхозов и совхозов.

Это не было собрание в обычном понимании слова. Командиры производства, животноводы, механизаторы, полеводы сошлись, чтобы поделиться своими мыслями о решениях Пленума, о том, какие перспективы открываются перед хозяйством, как лучше использовать огромную помощь партии и государства.

«Октябрьский» вот уже шестнадцатый год в числе лучших хозяйств области. Только за три последних года он дал государству 625 тысяч рублей прибыли. Но разве в характере передовиков производства успокаиваться на достигнутом! Уже сейчас, по предварительным подсчетам, за три минувших месяца здесь перевыполнены планы по мясу, молоку, а по производству яиц в течение одного квартала выполнен полугодовой план. Высокими надоями от каждой фуражной коровы славятся доярки Раиса Дурнова и Надежда Вдовенко.

Прошедший Пленум открывает новые небывалые доселе возможности. Зримыми, реальными стали перспективы на будущее. «Своевременно, жизненно, по-партийному» — вот мнение тружеников совхоза по существу вопросов, затронутых в докладе Первого секретаря ЦК КПСС товарища Л. И. Брежнева «О неотложных мерах по дальнейшему развитию сельского хозяйства СССР», а также о решениях, принятых Пленумом.

Партия со всей прямотой и откровенностью сказала свое слово о трудностях, которые переживает сельское хозяйство страны, наметила конкретные меры по ликвидации недостатков. Твердый план заготовок сельскохозяйственных продуктов на ряд лет, повышение закупочных цен, более высокая оплата за сверхплановую сдачу продуктов государству, укрепление материально-технической базы колхозов и совхозов — все это отвечает жизненным потребностям сельских тружеников, стимулирует их деятельность, развязывает творческую инициативу.

— Давайте продукцию, сданную нашим хозяйством государству в прошлом году, пересчитаем по новым закупочным ценам, — сказал в своем выступлении главный бухгалтер совхоза К. Н. Банников. — Что получается? Прибыли бы мы получили вдвое больше.

Карп Никанорович называет конкретные цифры, которые будут характеризовать доходы совхоза в этом году. Экономические расчеты главного бухгалтера, опытного экономиста, воспринимаются с особым интересом. Ведь за каждой цифрой стоят реальные дела всех, кто собрался сегодня в клубе.

«Октябрьский» должен сдать стране 20 тысяч центнеров зерна и получить 35 тысяч рублей прибыли. Но новая система заготовок продуктов позволит получить 75 тысяч рублей прибыли. Мяса крупного рогатого скота по плану предстоит сдать 1.500 центнеров. Раньше совхоз имел бы на этом убыток. Теперь же и мясо даст 12 тысяч рублей прибыли. Большую выгоду обещает продажа молока и яиц.

Возможности для крутого под'ема хозяйства большие. Только ищи резервы, веди разумно хозяйство, твори и пробуй.

Взять, к примеру, такую культуру, как гречиха. Учитывая, что посев ее в стране резко сократился, государство установило на нее высокие закупочные цены. Выгодно ли в новых условиях увеличить площадь посева под эту культуру? Безусловно. Хозяйство может получить громадную прибыль. В «Октябрьском» подсчитали, что если засеять гречихой 500 гектаров земли, то даже при среднем ее урожае можно получить 91 тысячу рублей дополнительной прибыли.

Разумеется, это лишь предварительные расчеты. Но что выгодной может оказаться зерновая культура, которой раньше не придавали особого значения, — это факт. В новых условиях можно изыскать резервы в самых различных отраслях хозяйства: и в полеводстве, и в животноводстве, и в птицеводстве... И специалисты, конечно, используют эти богатые возможности.

Партия сделала многое, чтобы выправить положение в колхозно-совхозном производстве, создала благоприятные условия для роста материальных благ. Теперь дело за теми, кто непосредственно создает всенародное изобилие. Этими мыслями были проникнуты речи всех, кто брал в этот вечер слово.

Повышение закупочных цен, бесспорно, несет хозяйству прибыль. Но было бы неправильным уповать только на это, сидеть сложа руки. В «Октябрьском» еще не все благополучно с себестоимостью продукции, не исчерпаны все резервы и возможности хозяйства. Вот некоторые факты.

В прошлом году урожайность зерновых здесь была по 14,6 центнера с гектара. А вот в соседнем совхозе «Заря» получили хлеба по 20,6 центнера с гектара. Условия в хозяйствах одинаковые, а результаты разные. Специалисты задумались сейчас над тем, как поправить положение. Та же земля, если приложить знания и опыт, даст более высокий урожай. А это дополнительные прибыли.

Высока еще себестоимость молока. В совхозе ищут пути ее снижения как за счет резкого повышения урожайности сочных кормов, улучшения лугов и пастбищ, так и за счет изменения структуры рациона. Намечено надоить в этом году по 3.500 килограммов молока на фуражную корову и снизить себестоимость центнера его до 10 рублей. Эти задачи животноводам по плечу.

Теперь о птицеводстве. В прошлом году для кур было закуплено 2.500 центнеров комбикормов — на 25 тысяч рублей. А будь в совхозе свои дешевые корма, себестоимость продукции была бы намного ниже, чем сейчас. Теперь с кормами лучше, птицеводы взяли обязательство: от 18 тысяч несушек получить 150 тысяч рублей чистой прибыли.

Оказывается, и в передовом рентабельном хозяйстве непочатый край неиспользованных резервов. Отыскать их, реализовать — вот главная задача коллектива.

— Партия будто прочла наши сокровенные думы, ее решения — глубокий и ясный ответ на все, что так волновало нас все эти годы. Мы получили в руки надежный компас, — говорит управляющий первой фермой С. П. Береговой.

Он с горечью рассказывает о порочной практике администрирования, господствовавшей в недалеком прошлом, называет конкретные случаи, когда многие вопросы внутрихозяйственной деятельности решались директивами сверху, без учета специфики хозяйства, без товарищеского совета со специалистами. Доходило до того, что тракторист без циркуляра, «спущенного» сверху, отказывался пахать землю.

— Приехал к нам как-то один руководящий товарищ, — вспоминает Степан Петрович, — и приказывает:

— Есть мнение немедленно начать пахоту!

— Рановато,—возражаем ему.

— Никаких «рановато». Приступайте немедленно. Нам виднее.

Пришлось, скрепя сердце, подчиниться. А потом поле перепахали заново, только время потеряли.

А сколько зря пропало энергии из-за всевозможных экспериментов: сегодня сей бобы, завтра — сою, хотя специалистам видней, что может родить земля в данных условиях. Немало бед принес нам указующий перст. Из-за таких вот любителей покомандовать на чужом поле мы потеряли однажды по 11 центнеров пшеницы на каждом гектаре.

А что творилось с планами? На неделе семь пятниц. Все это только нервировало людей, подрывало уверенность в своих силах.

Не ради того, чтобы, как говорится, поплакать в жилет, привел Береговой эти примеры. Как ни горька правда, она поучительна. Главное, все это в прошлом, это не повторится. А в настоящем — твердый план, основанный на экономическом расчете: коллектив фермы даст в этом году прибыли на 75 тысяч рублей больше, чем предполагалось по плану. И люди в этом уверены. Прочная экономическая база — залог такой уверенности, залог боевого настроения, без чего немыслим успех, особенно в страдную пору.

В докладе тов. Л. И. Брежнева поставлен вопрос о переводе совхозов в недалеком будущем на полный хозрасчет. Это немаловажный фактор, способствующий росту заинтересованности тружеников в создании изобилия продуктов. Будет богатым хозяйство, лучше будет жить и каждый рабочий. Львиная доля дохода пойдет на расширение хозяйства, на строительство мастерских, жилых домов, культурно-бытовых об'ектов. Хорошая работа будет активнее поощряться денежными премиями.

В «Октябрьском», где прибыли растут год от года, преимущества хозрасчета будут особенно ощутимы. Уже в этом году здесь начнется более интенсивное строительство всевозможных об'ектов для нужд трудящихся. Обретает особую силу закон расширенного воспроизводства.

На заботу партии рабочие совхоза отвечают делом. Их мнение в оценке решения мартовского Пленума ЦК КПСС единодушно.

Л. БОРЗДОВ, тракторист:

— Решения партии — наши решения! У нас тракторы наготове. Весну встретим во всеоружии.

М. МАЛАХОВСКИЙ, механик:

— Давно такого ждали. Как камень с души свалился.

КУТЕРГИН, плотник:

— Слов тут не нужно. Теперь за дело.

...Не принимали никаких специальных решений на собрании. Сердце каждого проголосовало «за». И это — главное.

...В этом большом товарищеском разговоре принял участие секретарь Кемеровского обкома партии В. Г. Карелин. Он обстоятельно рассказал о прошедшем Пленуме, его решениях, ответил на многочисленные вопросы собравшихся.

**В. МАТВЕЕВ.**

Кемеровский район.

## СОВЕТУЮТСЯ БРИГАДИРЫ

В канун сева важно уточнить, учесть все до мелочей. Для этого и собрало Тяжинское производственное управление бригадиров и управляющих отделениями совхозов, бригадиров комплексных бригад колхозов на трехдневный семинар для совета перед выездом в поле.

Участники семинара говорили о семеноводстве, мерах борьбы с сорняками, обменялись мнениями по агротехническим особенностям возделывания зерновых культур, однолетних трав, составлению схем севооборотов, улучшению лугов и пастбищ.

Руководители среднего звена ознакомились также с системой оплаты труда механизаторов на севе, контроля за качеством работ. Все это поможет им успешнее провести весенне-полевые работы.

**(Корр. «Кузбасса»).**

Продукция прокопьевского завода «Электроаппарат» известна далеко за пределами нашей области. Автоматические зарядные станции типа АЗС-2М, выпускаемые заводом, хорошо себя зарекомендовали на шахтах угольных бассейнов.

НА СНИМКЕ члены бригады С. Гордынского за сборкой станции (слева направо): слесари-сборщики Павел МАТУС, Анатолий КАЛИНИН и настройщик Василий АМЯГО.

Фото П. Костюкова.

# СТИЛЬ СТИЛЮ РОЗНЬ...

СТАН "250" В ИЮНЕ!

ПРИБЛИЖАЕТСЯ день ввода в эксплуатацию мелкосортного прокатного стана «250» Западно-Сибирского металлургического завода. Чем меньше остается дней до этого события, тем напряженнее кипит работа.

Успешно справляются с ответственными заданиями бригады, участки, стройуправления треста «Кузнецкпромстрой». Перевыполнен план строительно-монтажных работ за квартал. По сравнению с соответствующим периодом прошлого года производительность труда увеличена на 20 процентов. Улучшено качество строительства, снижена себестоимость.

Надо сказать, что руководители треста, инженерно-технические работники стройуправлений смело берут на вооружение передовые методы труда. На всех об'ектах комплекса стана, которые сооружают кузнецкпромстроевцы, проведена большая организаторская работа партийным комитетом (секретарь т. Орлов) и об'единенным построечным комитетом (председатель т. Клочков). Благодаря этому внедрены совмещенные графики, аккордные задания, повышена эффективность второй и третьей смен, проводятся занятия школ передового опыта непосредственно на стройке. А все это позволило значительно улучшить организацию труда рабочих, свести до минимума простои.

Большую роль сыграло умелое применение принципа материальной заинтересованности. В этом надо отдать должное и главному инженеру треста Н. Я. Луценко, и начальнику отдела организации труда и заработной платы Н. В. Скуратовичу. Все бригады, занятые на об'ектах стана, постоянно имеют аккордные наряды-задания, за выполнение которых в срок или досрочно им выплачивается премиальное вознаграждение. За январь было выплачено 6.542 рубля премиальных доплат, за февраль — 10.955 руб., за март ожидается более 12 тысяч.

Комплексным бригадам тт. Бобылева, Мироненко и Юдичева из стройуправления № 11 поручили за 20 дней выполнить работы по маслоподвалу № 3. Так требовала сложившаяся обстановка. Бригады сделали, казалось, невозможное: задание завершили на три дня раньше срока, причем с оценкой хорошо. Им выплачена премия 718 рублей. Вполне заслуженно.

Женская бригада бетонщиц коммунистки Розы Пикулиной отлично справилась с работами на маслоподвале № 4. Вместе с благодарностью всей стройки она получила премию 127 рублей.

На четыре дня опередила график бригада каменщиков-монтажников П. Ф. Кузьмина. И ей доплата в сумме 380 рублей.

Бригада знатных домностроевцев Виктора Полякова и на об'ектах стана работает отлично. Очередная ее трудовая победа — досрочное возведение в марте фундамента № 25. Здесь каждый рабочий выполнил более чем по полторы нормы. За одиннадцать дней успешной работы и достойное вознаграждение — 518 рублей.

Каждое достижение любого коллектива у промстроевцев известно всем. Об этом говорят на летучках, на селекторных совещаниях, оповещают через «молнии» и многотиражную газету «Строитель». Такая гласность обеспечивает широкий обмен передовым опытом.

Коллектив «Кузнецкпромстроя» брал обязательство все порученные ему на стане работы завершить досрочно, обеспечить высокое качество. Свое слово строители держат.

К сожалению, так обстоит дело не у всех. Об'екты, на которых работают строители треста «Кузнецкпромстрой», сплошь да рядом чередуются с об'ектами, которые сооружает трест «Кузнецкметаллургстрой». А присмотритесь, какая во всем разница.

Неудачен старт треста «Кузнецкметаллургстрой» в 1965 году. Не выполняется план, низка производительность труда. Проведенные фотографии рабочего дня бригад показали, что внутрисменные простои рабочих достигают 18—25 процентов. Во второй и третьей сменах они доходят до 30—35 процентов. О какой производительности труда здесь может идти речь?

А какова причина потерь рабочего времени? Наиболее характерные из них: необеспеченность бригад фронтами работ и заданиями, нераспорядительность руководителей, низкая трудовая дисциплина.

Руководители треста «Кузнецкметаллургстрой» тт. Неймарк и Гагарин живую работу с людьми подменили системой бесконечных рапортов и приказов.

На днях нам довелось быть в СУ-2 треста «Кузнецкметаллургстрой». Фундамент № 10 — большой, важный об'ект. На нем сосредоточено 7 бригад. Беседуем с руководителями бригад тт. Самохиным, Янценом, Федоровым. Оказывается, что сроки окончания задания им не известны, премия за досрочную сдачу работ не определена.

На сооружаемой электроподстанции заканчивает настилку полов бригада М. Селиванова из стройуправления № 4. Рабочие жалуются на то, что не знают своих заработков. Закончился месяц, а наряда нет.

Характерно, что об этом известно и парткому треста (т. Матеха), и об'единенному постройкому (т. Лютников). Но они не делают для себя никаких выводов.

Два стиля руководства, два разных итога. А должен быть один стиль — тот, который обеспечивает четкую работу на всех об'ектах огромного комплекса стана «250».

**Б. ГЕРШУН,**
внештатный корреспондент газеты «Кузбасс».

# КУЗБАСС на предмайской вахте

### КЕМЕРОВО

Сразу же после мартовского Пленума ЦК КПСС химики завода «Карболит» стали на предмайскую вахту. Они решили дать в апреле сверх плана десятки тысяч автотракторных деталей, электроустановочных изделий, блоков к аккумуляторным бакам, поделочный текстолит для сельскохозяйственных машин.

Важный пункт обязательства коллектива — закончить реконструкцию отделения цеха ионитов к 15 апреля, что даст дополнительно сотни тонн дефицитной смолы.

Всего коллектив завода даст к празднику сверхплановой продукции на 200 тысяч рублей.

**К. Григорьев.**

### НОВОКУЗНЕЦК

Во всех цехах Западно-Сибирского металлургического завода приняты предмайские социалистические обязательства. Металлурги решили за счет лучшего использования производственных мощностей дать в апреле сверх задания две тысячи тонн кокса, 600 тонн чугуна и десятки тонн минеральных удобрений, повысить производительность труда на один процент против плана и получить 120 тысяч рублей экономии.

Строители треста «Кузнецкжилстрой» взяли обязательство выполнить апрельский план по генеральному подряду на 103 проц., на три процента перевыполнить задание по строительству жилья в колхозах и совхозах. К Первомаю жилстроевцы сдадут металлургам сверхплановый восьмидесятиквартирный дом.

**М. Теплицкий.**

### ТОПКИ

Коллектив станции Топки успешно завершил первый квартал. Выполнены все качественные измерители. А сейчас железнодорожники приняли новые обязательства в честь Первомая. Они решили за 4 месяца отправить в тяжеловесных поездах 470 тыс. тонн груза сверх нормы. За счет улучшения маневровой работы, применения передовых методов труда намечено сократить все виды простоев вагонов на 0,15 часа. К 25 апреля будет выполнен четырехмесячный план погрузки, а 28 апреля — выгрузки.

**А. Антонов.**

*ИЗ ПОСЛЕДНЕЙ ПОЧТЫ*

### ХОРОШАЯ ИНИЦИАТИВА

**«Сердца! Да это же высоты, которых отдавать нельзя!» Под таким лозунгом через вторую и третью полосы вышел вчера номер газеты «Комсомолец Кузбасса». Материалы, помещенные на развороте, подготовлены редакциями молодежных газет Западной Сибири. Они посвящены опыту работы комсомольских организаций Кемеровской, Омской, Томской и Новосибирской областей.**

**Не только вожаки и активисты комсомольских организаций, но и все юноши и девушки с интересом прочитают материалы члена ВЛКСМ с 1919 года В. Петровой и секретаря Беловского горкома комсомола М. Палкина «Операция «Долой скуку», журналистов: В. Тарасова «Слагаемые авторитета» и Н. Ямпольской «Почему не поют инженеры» (Новосибирск), А. Соловьева «Крылья «Мечты» (Томск), Ю. Сапроновой «Дело не только личное».**

**Хорошую инициативу проявили редакции газет «Молодой сибиряк», «Молодость Сибири», «Комсомолец Кузбасса» и «Молодой ленинец».**

### Шахтерские умельцы

Работа проходчика не из легких. К тому же буры нередко вибрируют. Казалось, это неизбежное зло. Но рационализаторы анжеро-судженской шахты № 2 — начальник механической мастерской М. Баронин, кузнец И. Парфимович и молотобоец Г. Стронагов приспособили станок для проверки и исправления кривизны буров.

**(Корр. «Кузбасса»).**

# НОВЫЕ ОБЯЗАТЕЛЬСТВА

В Кемерове состоялось областное совещание работников молочной промышленности. Участники его вскрыли серьезные недостатки в переработке молока и реализации молочной продукции. Так, мастер Прокопьевского молзавода т. Палтусова говорила о том, что торгующие организации Прокопьевска изо дня в день не выбирают с завода расфасованное молоко. Между тем во многих магазинах его не всегда можно купить.

Участники совещания внесли предложения по улучшению работы молочной промышленности и приняли новые социалистические обязательства. В последнем году семилетки будет выработано сверх плана цельномолочных продуктов 5.000 тонн, сгущенного молока — два миллиона банок, масла — 400 тонн.

**В. ТРЕБИН,**
инженер-экономист областного управления «Росмолоко».

# БЛАГОПОЛУЧИЕ ЛИ ЭТО?

## КАК В ТРЕСТЕ СОВХОЗОВ СОВНАРХОЗА «ДЕЛАЮТ» СВЕРХПЛАНОВЫЕ ПРИБЫЛИ

МАРТОВСКИЙ Пленум ЦК КПСС выдвинул очень важное положение о том, что «все регулирующие государственные рычаги должны способствовать тому, чтобы колхозы и совхозы страны, имеющие различные возможности, были поставлены в равные экономические условия развития».

В свете этого положения хотелось бы рассмотреть итоги работы хозяйств треста совхозов совнархоза. Необходимость этого вызывается, на наш взгляд, тем, что в этих хозяйствах допускается слишком вольное планирование. В результате создается видимость благополучия, за которой подчас скрываются большие просчеты.

Вот факты.

При сложившейся структуре посевных площадей, компактности и технической оснащенности этих совхозов они могут получать зерновых без дополнительных затрат на удобрения не менее 15 центнеров с гектара. Так оно и получается в лучших из них. Средний же по тресту урожай — лишь 11,4 центнера с гектара, да и то в бункерном весе. Отдельные хозяйства намолачивают зерна только 5—8 центнеров с гектара.

Урожайность картофеля тоже колеблется от 61 до 149 центнеров с гектара. Овощей одни хозяйства снимают по 44, другие — по 235 ц с га.

План урожайности трест в целом не выполнил ни по одной культуре. Из-за этого недобор зерна составил 7 тыс., картофеля — 16 тыс., овощей — 5 тыс. тонн, себестоимость продукции растениеводства, естественно, повысилась, потери от этого в денежном выражении составили 1.076 тыс. рублей. Особенно велики убытки от зерновых в совхозах: «Анжерский», «Беловский», «Гурьевский» и «Комсомолец».

В то же время трест от реализации продукции растениеводства в прошлом году получил накоплений 1.056 тыс. рублей, план по прибылям перевыполнил на 307 тыс. рублей. Откуда это? В чем тут дело?

Ларчик открывается просто. Руководители и экономисты треста тт. Самарин, Рычев и Хмылева «ловко» обошлись с планированием цен на продукцию. Скажем, реализационная цена центнера картофеля в 1963 году составила по тресту 8 руб. 9 коп. На таком же уровне она осталась и в 1964 году. А в план заложили реализацию картофеля... по 5 руб. 8 коп. Овощи в 1963 году реализовали по 11 руб. 69 коп. за центнер, а в план на прошлый год поставили по 8 руб. 91 коп.

В результате такого планирования совхозы имеют мнимые сверхплановые накопления, их природа — не хорошая работа, а бумажные операции с ценами.

Надо ли говорить, что такое планирование не способствует расчетливому хозяйствованию, не требует от руководящих кадров мобилизации коллективов на борьбу за высокую урожайность, за снижение затрат на производство продукции?

Теперь о животноводческой отрасли. План валового производства продукции, кроме мяса, совхозы треста в целом перевыполнили. Надой молока на фуражную корову составил 2.090 кг. На курицу-несушку получено 111 яиц. Как будто неплохо. Но и здесь большие резервы.

Не выполнен план воспроизводства крупного рогатого скота, в том числе и коров. В результате недополучено свыше 6.000 центнеров молока и около 2.000 центнеров мяса. Из-за невыполнения среднегодового поголовья свиней старше двух месяцев совхозы потеряли 1.643 центнера мяса. Привес крупного рогатого скота к уровню 1962 года составил только 87,5, свиней — 32, производство яиц — 95 проц.

Большой ущерб животноводству нанесли яловые коровы. Из-за этого по тресту потеряно 1.905 телят — на 31 тыс. рублей. На содержание яловых коров затрачено 273 тыс. рублей. Кстати, и в этом году в хозяйствах треста много яловых коров.

План сдачи продуктов животноводства, как уже говорилось, перевыполнен. Но в результате множества упущений и бесхозяйственного расходования средств себестоимость продукции молока и мяса выше плановой. Производственные убытки по животноводству составили 637 тыс. рублей.

Но и тут мы видим в документах сверхплановые накопления. Откуда они взялись?

Сверхплановая сдача продукции дала 57 тыс. рублей. А 427 тысяч рублей дополнительного дохода «получено» все тем же путем — за счет заниженного планирования реализационных цен.

Экономическая работа и планирование в тресте — на низком уровне. Неправильное планирование себестоимости продукции выражается прежде всего в том, что многим хозяйствам в планах закладываются большие резервы затрат на производство. Так, в совхозе «Берензас» получен урожай овощей на 50 центнеров с гектара меньше намеченного, а себестоимость центнера их оказалась ниже плановой на 16 коп. Сена однолетних трав вместо 20 центнеров по плану собрано 11,6. Себестоимость же его ниже плановой на 19 коп. В совхозе «Ленинуголь» вместо 10 центнеров с гектара ягод получено только по 2,28 ц., а себестоимость их ниже плановой на 20 руб. 65 коп.

Неправильное планирование реализационных цен приводит к тому, что многие совхозы козыряют «сверхплановой» прибылью, а их работники получают премии.

Накладные расходы непрерывно растут. В прошлом году они составили 36 процентов к фонду заработной платы, или на 10 процентов выше, чем в среднем по совхозам управления сельского хозяйства.

Все это плоды заведомо неправильного планирования производства и реализации продукции, создающего не истинные, а мнимые сверхплановые накопления.

Руководителям треста необходимо решительно перестроить свою работу в духе требований мартовского Пленума ЦК КПСС. Планирование должно быть таким, чтобы в действие вступили факторы, создающие реальные, а не бумажные накопления от производства.

**А. ЛЕЛЕЧЕНКО,**
начальник отдела финансирования сельского хозяйства облфо.

# ЗАТИШЬЕ НА ИОНИТАХ

Неплохо освоил технологию коллектив комплекса ионообменных смол Ново-Кемеровского химкомбината. Но сейчас этого мало: важнейшая задача — пуск цехов на полную проектную мощность. И намеченный срок недалек — сентябрь. Однако положение в цехах тревожное. Текущие планы выполняются на 70—75 процентов. Тревожна и перспектива.

Возьмем корпус получения эфира. Начальник отделения Р. Сафин убежден, что увеличение потока ионообменных смол сдерживается прежде всего здесь.

— Чтобы вывести весь комплекс на проектный уровень, — говорит он, — нужно расширять существующие мощности эфира. Уже сейчас нужно нарастить этажерку, поставить дополнительный эмалированный реактор, провести коммуникации из кислотостойких материалов. Но реактор пока еще не заказан, как и другое оборудование. Проблемой стал метилаль, без которого невозможен синтез эфира. Значит, нужно поставить и колонну ректификации.

Вызывает тревогу и снабжение комплекса хлором. Сейчас его получают из разных концов страны, причем с большими перебоями. Это лихорадит производство, мешает выполнению месячных планов. А что делать в будущем, когда потребность в хлоре еще возрастет?

Много трудностей и в главном корпусе, где, собственно, рождаются гранулы золотистых смол. Правда, в основном сдерживают мелкие неполадки. Во время прошлогодней реконструкции у оборудования поскалывалась эмаль, а теперь кислоты и щелочи раз'едают металл, что приводит к частым остановкам. Для ритмичной работы цеха необходимо заменить некоторое оборудование, ряд аппаратов отремонтировать.

Как количество, так и качество выпускаемых смол зависит от катализатора. Импортный хлористый цинк малоактивен, поэтому и низка производительность цеха, а механическая прочность смол ниже, чем, допустим, на заводе «Карболит», где пользуются отечественным катализатором. Почему бы и на химкомбинате не последовать примеру соседей?

— Но, как ни странно, самой большой проблемой цеха, — говорит начальник производства тов. Патрушев, — являются тылы. Нет на комплексе складов готовой продукции. Месячную выработку (десятки тонн!), прежде чем она попадет к потребителю, помещаем куда только можно. Немудрено, что зерна измельчаются, насыщаются влагой.

С каждым месяцем в цехах увеличивается грузооборот. А механизации по существу нет. Поэтому часто приходится об'являть аврал и посылать на погрузочно-разгрузочные работы ремонтников и аппаратчиков. Появилась необходимость строительства межцеховой железной дороги. Без нее невозможно говорить о коренных изменениях в экономике комплекса.

«Узкое место» — отделение переработки отходов. Поступающие сюда химикаты перерабатываются только наполовину. Десятки тонн дорогостоящих «отходов» пока сжигаются. Все дело в том, что две графитовые колонны обещают цеху поставить из Новочеркасска только в конце второго квартала. Здесь же ежедневно скапливается около тонны карбоната цинка — ценного сырья для получения белил. Потом его выбрасывают. В этом большая вина и коллектива центральной заводской лаборатории, которому поручено провести соответствующие эксперименты. Исследователи затянули разработку рекомендаций, что в свою очередь сдерживает конструкторов и монтаж необходимого оборудования.

Как видим, большая часть работы и необходимая реконструкция комплекса ионитов зависят от самого коллектива комбината. И пока время еще не ушло, надо их интенсивно проводить.

**А. АЛЕКСЕЕВ,**
машинист Ново-Кемеровского химкомбината.

# БЕСХОЗЯЙСТВЕННОСТЬ

Совхоз «Итатский» специализирован на производстве молока и говядины. Казалось бы, порядок на фермах здесь должен быть образцовым, хорошо налажены зоотехнический учет, племенная работа. Однако ничего этого народным контролерам, проверявшим состояние животноводства в совхозе, обнаружить не удалось. Напротив, они встретились с бесхозяйственностью.

В Акимо-Анненском отделении, например, никто (в том числе и зоотехник т. Рудко) не ведет учет запуска и отела коров. Больше того, руководители отделения (управляющий т. Скуковский) пошли на сделку с совестью. Например, чтобы скрыть падеж, народившихся телят не отражали в учетных документах. Первотелок по месяцу и больше после отела в коровы не переводили, чтобы за счет полученного от них молока «поднять» надои на фуражную корову.

Вот результаты такого хозяйствования: из 333 коров 49—яловые и 45 «сомнительные». В прошлом году от ста коров получено немногим более 60 телят.

Подобные факты работники комитета партгосконтроля вскрыли и в остальных отделениях совхоза.

Тяжинский районный комитет партгосконтроля, рассмотрев на своем заседании материалы проверки, строго наказал конкретных виновников бесхозяйственности.

**П. МЕДОВ,**
корр. «Кузбасса».

# ИДЕТ ДРЕВЕСНАЯ МУКА

РЕПОРТАЖ

— НАШ ПОСЕЛОК построен на опилках, — полушутя, полусерьезно говорят старожилы Яи.

В этих словах есть немалая доля истины. Опилками не только засыпали ямы, овраги и дороги. Их просто сжигали. И мало кто знал, что уничтожается превосходное сырье для химии.

С бесхозяйственностью решено было покончить. Весной прошлого года государственная комиссия подписала акт, и цех древесной муки вступил в строй.

Начальник производства Валентин Павлович Осипюк оказался радушным хозяином. Спокойно, обстоятельно говорит он о нуждах коллектива, о людях.

— Проектная мощность цеха — 3 тысячи тонн. Сейчас можно сказать, что она уже освоена.

Основную нагрузку в цехе несут механизмы, автоматы. Люди только контролируют их работу. Механизмы работают четко, без остановок. Четко! А вот недавно...

После того, как коллектив принял цех, началась полоса трудностей. Работа не клеилась. Можно сказать, к цели шли впотьмах.

Упорно, настойчиво боролся с трудностями коллектив. Учился работать, осваивал незнакомую технологию, обуздывал капризные механизмы. Однажды обнаружили, что все ситовые вкладыши вышли из строя. Попробовали работать на других — не получилось. Как быть? Дело осложнялось тем, что все оборудование опытное. Одна машина сломалась — останавливается вся технологическая цепочка. А стоять нельзя, остановка влияет на работу завода «Карболит», куда поступает древесная мука. Кто-то подал мысль: а что, если обратиться к коллективу Юргинского машиностроительного завода? Юргинцы живо откликнулись на просьбу молодого коллектива. В короткий срок изготовили 48 вкладышей.

За год в цехе сложились хорошие традиции. Первая заповедь — ежемесячно перевыполнять производственные задания. И коллектив не отступает перед любыми трудностями, упорно идет вперед. Об этом красноречиво говорят такие цифры. В январе выдано 269 тонн (при плане 260), в феврале — 278. На март план увеличен до 280 тонн. Но и это повышенное задание выполнено.

В цехе немало замечательных тружеников, влюбленных в свое дело. Среди них ударники коммунистического труда слесарь М. Мачулин, сепараторщица А. Горюнова, дежурный сушильных барабанов Г. Верный, дежурная фильтровального отделения А. Заречная и другие. Коллектив обещает дать в нынешнем году не 3.050 тонн древесной муки, а на 600 тонн больше.

**В. МИХАЙЛОВ,**
корр. «Кузбасса».

# ЖЕНЩИНА-ТРАКТОРИСТКА

Когда в нашем совхозе об'явили об открытии курсов механизаторов, первой подала заявление Надежда Васильевна Балахнина.

— Мой муж временно не может работать на тракторе. Хочу взять его машину...

С тех пор прошло три месяца. Надежда Васильевна — лучшая в группе, по теории и технике вождения трактора у нее только отличные оценки. Занятия в кружке еще не окончены, но Балахнина уже готовит свой ДТ-54 к весенней страде. Обкатала машину после ремонта, проверила сельхозинвентарь, закрепленный за трактором.

Опытные механизаторы говорят:

— Хорошая будет трактористка!

**П. ГРИГОРЬЕВ,**
главный инженер совхоза «Черемичкинский».
Топкинский район.

На Южно-Кузбасской ГРЭС, что в Калтане, впервые в Советском Союзе в стационарных условиях произведена модернизация роторов на двух турбогенераторах с непосредственным охлаждением обмотки ротора. Это дало возможность повысить мощность генератора на 10 процентов.

В прошлом году эта работа была представлена на ВДНХ. Теперь по такому проекту ведется модернизация роторов с воздушным охлаждением на всех электростанциях Союза.

НА СНИМКЕ: активные рационализаторы, участники модернизации (слева направо): коммунисты электрослесарь Федор Степанович ЗВЕРЕВ, мастер Виктор Алексеевич ЗОРИН, электрослесарь Михаил Тихонович ПИСКУНОВ и начальник электроцеха ГРЭС Станислав Александрович ТИШЛЕР. Все они ударники коммунистического труда.

Фото В. Ларина.

## ИЗ ОБЩЕСТВЕННОЙ ПРИЕМНОЙ «КУЗБАССА»

# ПО СВОЕЙ ПРИХОТИ

На Кемеровской ТЭЦ квартиры распределяются просто: как заместитель директора Прокудин скажет, так и будет. Например, слесарь Ю. И. Смышляев пришел в ЖКО за ордером, а там ему вместо ордера бумагу за подписью Прокудина показывают: дать квартиру А. И. Кравцову. Кто такой Кравцов? Стали разбираться, а он, оказывается, на ТЭЦ даже и не работает.

Никто — ни члены жилищно-бытовой комиссии, ни завком не выступили против незаконных действий зам. директора.

А Прокудину только того и надо. Он тут же отдал благоустроенную квартиру работнику «Втормета» Б. К. Кузьменко.

Затем состоялась у него сделка с дорожным мастером Г. А. Шмаковым, в свое время снятым с должности начальника ЖКО анилино-красочного завода за квартирные махинации. Шмаков заасфальтировал возле дома отмостки, а за это благодарные Прокудин и начальник СМУ «Кузбассэнергостроя» Сироткин дали ему ордер. Теперь у Шмакова уже две квартиры. В одну из них он поселил дочь.

Члены бывшего состава жилищно-бытовой комиссии (недавно на ТЭЦ состоялись перевыборы) не вмешивались в действия Прокудина, потому что у них самих, как говорится, рыльце в пушку. Так, председатель комиссии Митин на двух человек получил квартиру в 40 квадратных метров. Заместитель председателя комиссии Дудина также незаконно вселилась в хоромы. Секретарь комиссии Корякина продала собственный дом и в течение полутора лет сумела несколько раз сменить квартиры, которые ей услужливо предоставляли на ТЭЦ.

А между тем на станции многие рабочие действительно остро нуждаются в квартирах. Спрашивается, почему завком профсоюза занимает в этом деле железный нейтралитет?

**Е. РОМАНОВ,**
сотрудник общественной приемной «Кузбасса».

# В ПОИСКАХ ТЕЛЕФОНА

В два часа ночи меня разбудил настойчивый стук в дверь. Открываю.

— Вызови «скорую», — с трудом говорит мой сосед. — Плохо с сердцем...

Бегу к телефону-автомату, хотя знаю, что он почти всегда не работает. Опасения подтвердились. Мчусь к поликлинике. Стучу. Сонный голос говорит, что ночью никого пускать не велено. Тогда спешу к магазину.

Сторож оказался покладистым человеком.

...Уже более трех лет в Рудничном районе г. Кемерова растет микрорайон в квартале 4/15. Сейчас здесь полтора десятка многоэтажных домов, и ни в одной квартире нет телефона. Единственный автомат — тоже не в счет, так как его не удосужатся исправить.

А не пора ли Рудничному райисполкому позаботиться о телефонизации крупного жилого массива?

**А. СВИРИДОВ.**
г. Кемерово.

Тревожный сигнал

# ДАЙТЕ ФАБРИКЕ УГОЛЬ

**Коллектив Киселевской центральной обогатительной фабрики много сделал, чтобы быстрее освоить проектную мощность. Еще в августе минувшего года он достиг запланированной производительности. А вот в феврале из-за перебоев в снабжении углем фабрика простояла 66 часов и недодала 7.764 тонны концентрата. Тревожное положение сложилось и в марте. Только за десять дней из-за отсутствия сырья простой достиг 60 часов. Виновники — директор обогатительной фабрики «Томь-Усинская-1-2» т. Овчинников, исполняющий обязанности начальника погрузочно-транспортного управления треста «Томьусауголь» тов. Колесников, руководители междуреченских шахт № 1-2 и № 5-6.**

**В. ЩЕКА.**

## ПЕНСИОНЕРАМ ЭТО УДОБНО

С 1 марта товары в кредит могут купить и пенсионеры. Вот что рассказала нашему корреспонденту начальник отдела организации торговли областного управления торговли П. Г. Науменко:

— Магазин отпускает товары пенсионеру по справкам, выдаваемым отделами соцобеспечения. Деньги ежемесячно вносит в кассу магазина сам покупатель. Условия продажи товаров пенсионерам остаются такими же, как и трудящимся предприятий.

*К 20-летию ПОБЕДЫ НАД ФАШИСТСКОЙ ГЕРМАНИЕЙ*

# ПОЕДИНОК С ФАШИСТСКОЙ РАЗВЕДКОЙ

## *СОВЕТСКИЕ ЧЕКИСТЫ В ГОДЫ ВЕЛИКОЙ ОТЕЧЕСТВЕННОЙ ВОЙНЫ*

МИНУВШАЯ война была тяжелым испытанием для Советского государства, его Вооруженных Сил. Она подвергла суровой проверке и советские органы государственной безопасности. На их долю выпало вести ожесточенную борьбу с невиданной еще по масштабам и вероломству подрывной деятельностью фашистской разведки. Достаточно сказать, что для ведения тайной войны на советско-германский фронт были брошены основные силы военной разведки Германии — «Абвер», службы безопасности — СД, гестапо, разведки министерства иностранных дел, иностранного отдела министерства пропаганды, иностранной организации — АО и другие.

Эти разведывательные органы забрасывали в тыл Красной Армии тысячи шпионов, диверсантов и террористов. В 1941 году заброска вражеской агентуры в наш тыл выросла по сравнению с 1939 годом почти в 14 раз, в 1942 году — в 31 раз, а в 1943 году — в 43 раза. Специальные школы и курсы немецкой разведки только в 1942 году выпустили свыше семи тысяч шпионов и около двух с половиной тысяч шпионов-диверсантов и радистов. Кроме того, надо учесть, что к началу войны фашистская разведка имела большой резерв уже подготовленной агентуры. Сотни агентов забрасывались в наш тыл и без прохождения специальной подготовки.

Бешеному натиску немецко-фашистской разведки было противопоставлено прочное морально-политическое единство советского народа, его высокая революционная бдительность и самоотверженная работа советских чекистов. Оценивая деятельность фашистской разведки в период минувшей войны, один из ее руководителей писал: «Надо заметить, что... мы не выполнили поставленные перед нами задачи. Это зависело не от плохой агентурной работы немцев, а от высоко поставленной работы русских, от хорошей бдительности не только военнослужащих, но и гражданского населения...». Это хотя и вынужденное, но справедливое признание.

Советские органы госбезопасности нанесли немецко-фашистской разведке ряд чувствительных ударов еще в предвоенные годы. Достаточно сказать, что в 1940 и первом квартале 1941 года были вскрыты и обезвражены десятки резидентур и разоблачено немало немецких агентов.

И все же к началу фашистской агрессии органы госбезопасности оказались в трудном положении, поскольку не были должным образом подготовлены к решению чекистских задач в условиях войны. В результате преступной деятельности Берия и его сподручных накануне войны были репрессированы многие честные чекисты. Это облегчило работу фашистов в начальный период войны. Вплоть до середины 1942 года они имели некоторые успехи, носившие, правда, частный характер. Затем советские чекисты, преодолев временные трудности, стали успешно отражать удары вражеской разведки, а с середины 1943 года окончательно взяли инициативу в свои руки.

Насколько эффективной была борьба со шпионско-подрывной деятельностью гитлеровцев в этот период, видно из следующего примера. Одно из разведывательных подразделений противника — «Абверкоманда 104» с октября 1942 по сентябрь 1943 года забросила в тыл Красной Армии сто пятьдесят групп шпионов и диверсантов численностью от трех до десяти человек. Согласно документам врага, решили свою задачу только две группы. В этих же документах отмечается, что более успешной была агентурная разведка на незначительную глубину (до 50 км от линии фронта), но и здесь девяносто процентов агентуры попадало в руки органов госбезопасности.

Гитлеровская разведка была не в состоянии добыть информацию об оперативных замыслах командования Красной Армии и группировках наших войск. Не имела она также сведений о возможностях военной промышленности. Так, накануне наступления наших войск на Волге в ноябре 1942 года фашистская разведка сделала такой вывод: «...Для развертывания широких операций противник, по-видимому, не имеет достаточного количества сил». А в этом наступлении советских войск, как известно, участвовало свыше миллиона человек, около 900 танков, 13,5 тысячи орудий, свыше тысячи самолетов.

Не имела разведка врага ясного представления и о силе наших войск в битве под Курском. Не смогла она своевременно раскрыть подготовку, масштаб и цели последующих важнейших операций. Так, 13 июня 1944 года, за 10 дней до нашего наступления в Белоруссии, гитлеровцы считали, что начало летнего наступления Красной Армии следует ожидать 15—20 июня. При этом отмечалось, что «направление главного удара по-прежнему ожидается между Карпатами и районом северкее Ковеля», то есть не в Белоруссии, а на Украине.

Подобных примеров немало, и все они говорят о том, что фашистская разведка не смогла преодолеть противодействия наших органов госбезопасности, поддержанных всем советским народом.

Основным об'ектом подрывной деятельности противника в годы войны была Красная Армия. Больше половины агентов фашистской разведки, заброшенных в наш тыл в годы войны, непосредственно направлялось в зону боевых действий наших частей.

Однако, несмотря на сосредоточение основных сил против Красной Армии, немецко-фашистской разведке не удалось подорвать ее боевую мощь и ослабить боевые усилия на фронте. В этом немалая заслуга советских органов военной контрразведки, которые успешно отражали бешеные наскоки вражеской агентуры.

Немецко-фашистская разведка пыталась распространить тайную войну далеко за пределы зоны боевых действий, засылая свою агентуру в глубинные районы Советского Союза. Эта агентура должна была собирать шпионские сведения о работе нашего тыла, производить массовые диверсии на промышленных предприятиях и транспорте, вести антисоветскую пораженческую агитацию. Так, например, в конце 1942 года была ликвидирована диверсионная группа противника из шести человек, переброшенная для совершения диверсий на высоковольтной линии Углич—Москва и некоторых военных заводах Московской области. В том же году была захвачена группа агентов в Сталинграде, имевшая задание совершать диверсии на важных оборонных предприятиях города. В 1943 году в Прокопьевске Кемеровской области ликвидирована группа фашистских диверсантов, пытавшаяся взорвать ряд об'ектов на шахтах «Прокопьевскуголь». В некоторых районах Советского Союза были разоблачены группы и отдельные агенты, имевшие задачу совершать бактериологические диверсии.

В сентябре 1944 года в районе села Курганово Смоленской области органы госбезопасности задержали двух фашистских агентов — П. Таврина (он же Шило) и Л. Таврину. Первый имел документы майора Красной Армии. Таврина выступала в роли его жены. Агенты были высажены с немецкого самолета, имели мотоцикл, специальный аппарат с 9-ю снарядами, пробивающими броню толщиной до 35—40 мм с расстояния триста метров, семь пистолетов разных систем, мину сильного действия с радиовзрывателем, портативную радиостанцию, шифры, коды, средства тайнописи. У П. Таврина имелась «Золотая Звезда» Героя Советского Союза и несколько орденов, сфабрикованные вырезки из советских газет о присвоении ему звания Героя Советского Союза и награждении орденами. Матерые фашистские агенты имели задание произвести диверсию в Ставке Верховного Главнокомандования Советской Армии.

# МЕЖДУНАРОДНАЯ ЖИЗНЬ

## НАРОДНОЙ ВЕНГРИИ — ДВАДЦАТЬ ЛЕТ

### ПРЕСС-КОНФЕРЕНЦИЯ ПОСЛА ВНР В СОВЕТСКОМ СОЮЗЕ

В день, когда Советская Армия изгнала с территории Венгрии последнего гитлеровского солдата, закончился самый темный период в истории многострадального венгерского народа. Наступил великий момент в истории венгров: они смогли взять в свои руки управление собственной судьбой. Это слова посла Венгерской Народной Республики в СССР И. Сипки на пресс-конференции, проводившейся 1 апреля в Государственном комитете Совета Министров СССР по культурным связям с зарубежными странами. В пресс-конференции участвовали советские и иностранные корреспонденты печати, радио и телевидения.

Посол остановился на успехах народной Венгрии в социалистическом строительстве. В настоящее время промышленное производство в стране почти в шесть раз превышает довоенный уровень. Национальный доход, являющийся самым наглядным фактором экономического развития, в прошлом году был в 3,2 раза больше, чем в 1938 году. К концу 1961 года закончилась перестройка сельского хозяйства, вставшего на путь кооперации. В настоящее время в стране 3.500 сельскохозяйственных кооперативов и 200 государственных хозяйств.

Одновременно с укреплением внутреннего положения Венгрии, подчеркнул И. Сипка, возрос и ее международный авторитет. В 1938 году Венгрия состояла в дипломатических отношениях с 38 странами, а сейчас с 64.

Внешняя политика направлена в первую очередь на укрепление единства, дружбы и сотрудничества социалистических стран, на всестороннее развитие венгеро-советской дружбы и сотрудничества, которые отвечают важнейшим национальным интересам.

Венгерский народ ценит и знает, что каждый день его двадцатилетней истории проникнут духом гесной дружбы с Советским Союзом, духом все более широкого, взаимовыгодного сотрудничества обеих стран.

Посол отметил, что в результате преступной политики господствующих классов старая Венгрия не имела союзников. Теперь венгры знают, что они не одни, что их страна — неотделимая частица социалистического содружества, определяющего, по существу, развитие мира, что она шагает в рядах великого международного лагеря мира. И. Сипка ответил на вопросы корреспондентов.

(ТАСС).

## Первомайский призыв ВФП

ПРАГА, 1 апреля. (ТАСС). Всемирная федерация профсоюзов выступила с обращением к рабочим и работницам всех стран по случаю Международного дня трудящихся 1 Мая.

ВФП призывает трудящихся мира отметить 1 Мая 1965 года как мощную демонстрацию международного единства и солидарности. В мае 1965 года, говорится в обращении, народы всего мира будут отмечать 20-ю годовщину великой Победы, одержанной человечеством над фашизмом и германским милитаризмом. Но международный империализм продолжает создавать очень серьезную угрозу для всеобщего мира и независимости народов таких стран, как Конго, Кипр и Куба. Американский империализм усиливает и расширяет свою агрессивную войну во Вьетнаме, применяя газы, напалм и самые варварские средства. Он угрожает всей Юго-Восточной Азии, создавая смертельную опасность для всего человечества.

Все это усиливает международную напряженность, мешает отношениям сотрудничества, взаимопонимания и сосуществования между народами. Выступайте против опасности атомной войны, за всеобщее и полное разоружение! — призывает Всемирная федерация профсоюзов.

Наша сила в единстве, говорится в обращении. Нельзя забывать тяжелых уроков второй мировой войны. Раскол рабочего класса облегчил приход к власти фашизму, развязавшему войну. Сегодня, более чем когда-либо, об'единимся в борьбе за мир, демократию и социальный прогресс!

## КРАТКИЕ СООБЩЕНИЯ

● В Алжире открылась выставка «Советский Союз — друг алжирского народа». На открытии выставки присутствовали член ЦК партии Фронт национального освобождения Рабах Буазиз, многочисленные представители общественности, советские космонавты В. Николаева-Терешкова и А. Николаев.

● Правительство Республики Гана отклонило просьбу главы леопольдвильского режима Чомбе прислать наблюдателей в Конго в связи с проходящими там всеобщими выборами. Ряд независимых африканских стран, в том числе Кения, Танзания и Уганда, также отклонили просьбы о присылке наблюдателей на парламентские выборы в Конго (Леопольдвиль).

● Японское правительство приняло решение провести перепись населения страны с 1 октября текущего года. Масштабы нынешней, десятой переписи будут самыми крупными со времени введения переписей в 1920 году: население Японии возросло с того времени почти в два раза (свыше 55 миллионов — тогда и около 100 — сейчас).

● В Вашингтоне официально об'явлено, что государственный секретарь США Д. Раск прибудет в Тегеран для участия в качестве главного американского наблюдателя в работе предстоящей ежегодной сессии постоянного совета СЕНТО.

● Примерно один миллион фунтов стерлингов получит кенийское правительство в течение года в результате увеличения таможенных и некоторых других сборов на ряд экспортных товаров.

(ТАСС).

### Прибытие Чжоу Энь-лая в Каир

КАИР, 1 апреля. (ТАСС). Сегодня сюда из Алжира прибыл премьер Государственного совета Китайской Народной Республики Чжоу Энь-лай.

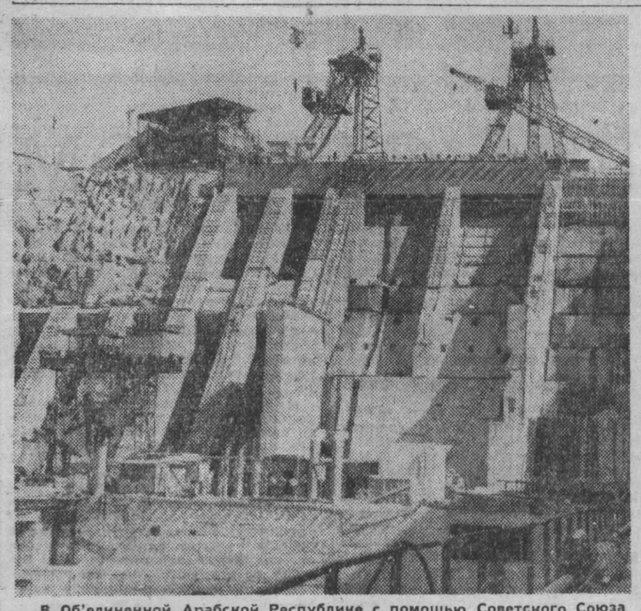

В Об'единенной Арабской Республике с помощью Советского Союза сооружается высотная Асуанская плотина. Она позволит перестроить всю экономику республики. Асуанский гидроузел будет давать ежегодно 10 миллиардов киловатт-часов электроэнергии. Благодаря плотине будет освоено около 2 миллионов федданов (1 феддан — 0,42 гектара) новых земель.

НА СНИМКЕ: на строительстве в Асуане.

Фотохроника ТАСС.

## УЭСТИ ДЕЛАЕТ КАРЬЕРУ

ЗЛОВЕЩАЯ фигура генерала Максуэлла Тэйлора, посла США в Сайгоне, заслонила от мира других участников преступлений американской военщины на Индокитайском полуострове. В числе этих «незаслуженно обойденных» первое место по праву занимает генерал Уильям Чайлдс Уэстморлэнд. В апреле исполняется год, как он командует американскими войсками в Южном Вьетнаме. Это не простой исполнитель. Тэйлор, являясь послом, непосредственно боевыми операциями не руководит. Приказы о налетах на территорию Демократической Республики Вьетнам, о применении напалма, газов, других химических веществ подписывает не Тэйлор, а Уэстморлэнд. Он сам решает вопрос, где, когда и что употребить. Такое право дано ему Белым домом.

Это высокий стройный генерал, с прямыми чертами лица и благородной сединой на висках. Недаром журналисты говорят, что он сошел с плаката. Он не курит, почти не пьет и очень сдержанно сквернословит. Родом он с «глубокого Юга», из штата Южная Каролина, где отец его был банкиром и управляющим текстильной фабрикой.

Одной из отличительных особенностей «Уэсти», как называют его друзья, является стремление сделать карьеру. Уже в 38 лет он получил в Корее звание бригадного генерала, а через четыре года стал самым молодым генерал-майором армии США. Добиваться успеха любыми средствами — такова его жизненная философия. Ее он пытается прививать и офицерской молодежи. Будучи начальником военной академии, он частенько употреблял словечко «спиццеринктум». Когда озадаченные слушатели обратились к библиотекарям, те, порывшись в словарях и справочниках, ответили, что оно, по-видимому, должно означать «воля к успеху».

Сведущие люди, правда, говорят, что, помимо этого петушиного слова, генералу очень помогают хорошие связи. Тэйлор, в частности, впервые встретил Уэстморлэнда, тогда еще подполковника, командира дивизиона полевой артиллерии, двадцать лет тому назад в Сицилии. С тех пор Тэйлор тянул за собой Уэсти и дотянул до нынешнего поста.

Свою деятельность в Южном Вьетнаме Уэстморлэнд начал с несколько необычного вклада в боеспособность сайгонского воинства. Он заказал в США многие тысячи горнов и командирских свистков, считая их незаменимыми для обучения, повышения морального духа и поддержания связи в ночных условиях. Однако горны и свистки сколько-нибудь заметного изменения в моральный дух и ход боевых операций не внесли. Тогда красивый генерал разработал план «усмирения» Южного Вьетнама, центральная идея которого заключалась в том, чтобы сначала навести «порядок» в районе столицы. Тут сказался не только стратегический талант, но и дипломатические способности генерала. В южновьетнамскую глубинку визитеры из Вашингтона, как правило, не забираются, зато в Сайгон наведываются часто. Неудобно, когда высоких гостей от аэродрома до посольства приходится возить не в сопровождении почетного эскорта, а под усиленным конвоем.

Так или иначе, но Уэстморлэнд приказал перебросить 25-ю южновьетнамскую дивизию с ее баз вдоль побережья поближе к столице с задачей очистить от партизан провинцию Жиа Динь, где расположен Сайгон. Затем, по мысли генерала, эти и другие войска, растекаясь «как нефть по воде», должны были охватывать все новые и новые провинции, пока, наконец, проблема партизан не будет таким образом решена во всем Южном Вьетнаме раз и навсегда. План был настолько убедителен, что на совещании летом прошлого года в Гонолулу получил полное одобрение и Макнамары, и Тэйлора, тогда еще председателя американского комитета начальников штабов. Но эффектная на бумаге схема обернулась на деле полным провалом. Части 25-й дивизии вовсе не растекаются подобно нефти на воде по территории соседних с Жиа Динь провинций. Зато части освободительной армии заняли все районы, откуда ушла дивизия.

Уэстморлэнд не раз признавал, что считает военные действия в Южном Вьетнаме очень важными для приобретения опыта борьбы с частями освободительной армии и партизанскими отрядами. «Это учебный полигон,—говорит он,— который хорошо послужит нашей стране на будущее. Наши молодые офицеры получают здесь неоценимый опыт». Уэстморлэнду мало крови и страданий вьетнамского народа. Он уже сейчас, загодя, готовит кадры конквистадоров для новых авантюр, причем, что характерно, авантюр, связанных с боевыми действиями не против регулярных армий, а против народа.

Не сумев изменить ход событий в Южном Вьетнаме в пользу американских колонизаторов, Уэстморлэнд с тем большей охотой взялся за новое поручение Вашингтона: расширить военные действия в Индокитае.

Уэстморлэнд творит теперь преступления не только в Южном Вьетнаме, но и на территории Демократической Республики Вьетнам. Он делает карьеру на крови...

Б. КАРПОВИЧ,
комментатор АПН.

Американские самолеты продолжают налеты на территорию Демократической Республики Вьетнам, подвергая варварским бомбардировкам населенные пункты. Воины противовоздушной обороны ДРВ сбивают стервятников.

**На снимке:** бойцы народной милиции конвоируют пленного американского летчика Х. Локхарта, самолет которого сбит над провинцией Куанг Бинь.

Фото ВИА—ТАСС.

## Пленум Французской компартии

ПАРИЖ, 2 апреля. (ТАСС). На пленуме ЦК Французской коммунистической партии, проходящем в парижском пригороде Сен-Дени, выступил генеральный секретарь ФКП Вальдек Роше.

Анализируя результаты состоявшихся недавно во Франции муниципальных выборов, Вальдек Роше отметил, что одержанные Французской коммунистической партией успехи являются следствием активной деятельности тех муниципалитетов, где большинство мест принадлежит коммунистам, результатом решительной оппозиции партии реакционным силам и режиму личной власти и, наконец, результатом неустанных усилий в деле об'единения всех демократических сил.

Основной урок этих выборов заключается в том, что осуществление единства между коммунистами и социалистами, союз между всеми республиканцами без исключения является единственным путем, который позволит покончить в будущем с режимом личной власти. Борьба за единство действий рабочего класса и за союз всех трудящихся, подчеркнул он, остается для нас, коммунистов, основной задачей.

Говоря о внешнеполитическом положении страны, Вальдек Роше указал, что ФКП борется за то, чтобы Франция решительно встала на путь разрядки международной напряженности и высказалась за решение международных конфликтов путем переговоров и против всякого рода ударных сил — «многосторонних», «атлантических», «европейских», за то, чтобы она содействовала решению путем переговоров германской проблемы в интересах европейской безопасности и, наконец, предложила меры, которые способствовали бы разоружению.

## Новое правительство Судана

ХАРТУМ, 1 апреля. (ТАСС). Премьер-министр Судана Хатем эль-Халифа об'явил состав нового, третьего по счету, сформированного им правительства, в который входят большинство министров прошлого кабинета, а также представители Суданской коммунистической партии и народно-демократической партии, не участвовавшие во втором правительстве эль-Халифы.

В новом кабинете Хатем эль-Халифа, помимо поста премьер-министра, занимает также пост министра обороны. Министром иностранных дел остался Мухаммед Хатем Махджуб, министром внутренних дел — Клемент Мборо, министром финансов и экономики — Мубарак Зарук, министром общественных работ и минеральных богатств — Хельри Бауло Лукали. Портфель министра сельского хозяйства предоставлен представителю компартии Ахмеду Сулейману, входившему в состав первого правительства эль-Халифы. Посты министров торговли, просвещения и здравоохранения заняли представители народно-демократической партии.

## РЕШЕНИЕ АВСТРИЙСКОГО ПАРЛАМЕНТА

ВЕНА, 1 апреля. (ТАСС). Парламент Австрии принял дополнение к уголовному кодексу страны, которое дает право органам правосудия привлекать к ответу нацистских преступников за совершенные ими злодеяния, независимо от срока давности.

Если в зоне боевых действий Красной Армии борьбу с происками вражеской агентуры вели органы военной контрразведки, то в прифронтовых районах и на остальной территории страны эту задачу решали территориальные органы госбезопасности. В результате их успешной деятельности немецко-фашистской разведке не удалось решить ни одной из поставленных перед ней задач.

Территориальными органами государственной безопасности было выявлено и обезврежено несколько тысяч вражеских агентов. Одних только агентов-парашютистов было выявлено 1.854, в том числе 631 с радиостанциями.

Тайная война шла и на транспорте. За четырнадцать дней августа 1941 года на Кировской и Октябрьской дорогах фашистам удалось совершить семь диверсионных актов. Были диверсии и в других местах.

Однако помешать нормальной работе железных дорог вражеской разведке все же не удалось.

В этом немалая заслуга транспортных органов госбезопасности. За период войны они арестовали 256 агентов-парашютистов и ликвидировали 226 шпионско-диверсионных резидентур.

Своеобразной и очень сложной была тайная война на территории, занимаемой противником. Стремясь укрепить свой тыл, гитлеровцы свирепо подавляли сопротивление советских патриотов, сплетали в селах и городах массовую агентурную сеть, поощряли создание различных антисоветских организаций. Насаждая на оккупированной территории «новый порядок», гитлеровцы опирались на реакционную часть белоэмигрантов, прибывшую в обозе гитлеровской армии, а также на буржуазных националистов всех мастей.

Позднее, при отступлении, фашистские разведывательные и контрразведывательные органы вербовали и оставляли в нашем тылу свою агентуру, диверсионно-разведывательные и шпионские группы. Однако с помощью советских людей чекисты успешно разоблачали гитлеровских прихвостней и обезвреживали их.

Так, в июне 1943 года после освобождения Полоцкого района Белоруссии местные жители сообщили органам госбезопасности фамилии двадцати сотрудников отделения тайной полевой полиции, восьмидесяти агентов немецкой контрразведки и большого числа вражеской агентуры, которая готовилась для заброски в партизанские отряды. Местное население не только помогало разоблачать немецких прихвостней, но и ловить их. Поистине, от глаз народа предатели не могли скрыться нигде.

Особое внимание немецко-фашистские контрразведывательные органы «Абвер», «Гестапо» и «Служба безопасности» уделяли борьбе с партизанскими отрядами. Они старались засылать в них своих агентов, создавали лжепартизанские отряды, которые грабили, убивали советских людей, старались тем самым подрывать доверие населения к истинным партизанам.

Гитлеровская разведка и контрразведка действовала коварно, продуманно, и не просто было разоблачать ее агентов. В Троицком районе Луганской области чекистами была разоблачена резидентура гестапо, функционировавшая под видом подпольного райкома партии. Возглавляли эту резидентуру агенты гестапо А. Васильев и П. Ткаченко. Действуя якобы от имени подпольного обкома партии, эти фашистские прихвостни провели учет коммунистов, оставшихся в районе, и организовали «партийные группы», в которых гестапо насадило свою агентуру. Были созданы также «партизанские отряды», которые репрессировали честных советских людей под тем предлогом, что те якобы были немецкими агентами. Впоследствии Ткаченко и Васильев представили в ЦК КП(б)У отчет о деятельности фальшивого райкома партии. Но это им не помогло. Они были разоблачены и понесли суровую кару.

Весной 1943 года в Харькове была ликвидирована немецкая шпионская резидентура, оставленная под видом подпольного «Временного Военно-революционного Совета». Арестованные по этому делу изменники Родины Викторов-Курысько, Кушнир (он же Авербух) и Дубовик окончили полтавскую разведшколу «Абвер» и уже забрасывались германской разведкой в наш тыл. Когда части Красной Армии приблизились к Харькову, «Абвер» снабдил своих агентов крупной суммой советских денег, валютой, фиктивными документами об их «революционной подпольной деятельности». В день освобождения Харькова от гитлеровцев они расклеили по городу приказ о том, что вся власть переходит в руки «Временного Военно-революционного Совета». Тут же они приступили к созданию органов милиции и мобилизации мужского населения в Красную Армию. Советскому командованию эти негодяи представились как руководители харьковской подпольной организации. В результате этой маскировки им удалось на некоторое время пробраться в советские органы Харькова на руководящие посты. Но чекисты сумели их разоблачить. Предатели были расстреляны.

Для борьбы с фашистскими оккупантами на временно занятую ими территорию в эти годы посылались тысячи чекистов. Они вели разведку, участвовали в «рельсовой войне», совершали дерзкие налеты на штабы врага и его тыловые об'екты, проявляя при этом мужество и отвагу.

Ярким примером мужества и отваги чекистов в минувшей войне является боевая деятельность славного коммуниста-разведчика, Героя Советского Союза В. Молодцова и его боевых соратников. Обосновавшись в катакомбах оккупированной врагом Одессы, его группа претерпевала величайшие физические и моральные испытания — недоставало продуктов, фашисты травили советских патриотов газом, замуровывали входы в катакомбы, отравляли воду в колодцах. Разведчики в течение семи месяцев отвлекали на себя значительные силы противника и нанесли ему большой урон. Группа Молодцова регулярно передавала в Москву ценные разведывательные данные. Захваченные гестапо и приговоренные к смерти, Молодцов и его товарищи вели себя как истинные патриоты. На предложение подать прошение о помиловании Молодцов заявил: «Мы на своей земле, у врагов помилования не просим».

Активный участник операций группы Молодцова И. Петренко в последнем письме, обращаясь к сыну, писал: «Вовочка, к тебе папина просьба, последняя просьба. Будь непримирим и безжалостен к тем, кто против Советской власти и партии, это враги твоего папки, а стало быть и твои... Будь верным партии, своему народу и Родине, и если нужно будет, то отдай свою жизнь, как отдал ваш отец»...

3 июня 1942 года небольшая группа смельчаков, в которой находился сотрудник военной контрразведки Черноморского флота младший лейтенант госбезопасности Силаев со своей женой, вела бой с противником на Херсонесском мысе. Когда Силаева и его жену окружили фашисты, они взорвали врагов гранатами и погибли сами. Отдавая должное подвигу супругов Силаевых, советский народ воздвиг им памятник на берегу Черного моря.

Легендарные подвиги в тылу врага совершили чекисты Герой Советского Союза Н. Кузнецов, Д. Медведев, С. Ваупшасов, К. Орловский, Е. Мирковский, Ф. Озмитель, Б. Галушкин, А. Рабцевич и многие другие.

Трудно переоценить работу органов госбезопасности по дезинформации противника в годы Великой Отечественной войны. Сотни фашистских агентов, захваченные органами госбезопасности, работали под их контролем и сообщали немецкой разведке ложные сведения. В декабре 1942 года во время подготовки удара на Волховском направлении противника дезинформировали через «его» агентов из Тихвина, Бологого, Вологды, Ярославля, Рыбинска, Бежецка, Калинина, Москвы, Горького, Пензы и многих других городов. А накануне Курской битвы фашистское командование было обмануто с помощью девяти агентов-радистов, работавших под контролем органов госбезопасности.

О характере «радиоигр» с разведкой противника, которые вели наши органы безопасности, свидетельствует такой пример. В сентябре 1944 года советской контрразведкой была захвачена группа фашистских агентов с радиостанцией. По этой радиостанции, условно названной нами «Бандура», на ту сторону стали передаваться дезинформационные материалы. Для убедительности фашистскому разведывательному органу была даже послана «просьба» прислать подкрепление. 13 сентября противник потребовал сообщить место для сброски четырех агентов. Оно было подобрано в пяти километрах восточнее Велье, в районе Андреаполя, где якобы протекала деятельность «Бандуры». Сообщив фашистам эти данные, сотрудники советской контрразведки начали подготовку к встрече. На место была направлена оперативная группа Управления контрразведки фронта из двадцати человек. В состав ее включили также и использовавшихся в «радиоигре» бывших вражеских агентов Волкова и радиста Платонова, которые не могли вызвать у «гостей» никаких подозрений.

Оперативные силы были расставлены следующим образом: три бойца и офицер скрывались в засаде около шалаша, специально сделанного для того, чтобы показать прибывшим агентам видимость жилья; четыре человека во главе с оперативным работником поджидали парашютистов в засаде на вероятном пути движения их от костров в лес, к «базе»; остальные расположились на опушке вокруг намеченной площадки.

Около костров остались офицеры чекисты Степанов и Алексеев, а также Волков и Платонов. Первые двое выступали в роли советских дезертиров. Для встречи пополнения приготовили запас продуктов и водки. 16 сентября была принята радиограмма:

«Сегодня с 23.30 до часа ночи ждите самолет. Жгите костры». В 23.00 в назначенном месте зажгли три костра. Через час появился самолет. Сделав два захода, он выбросил груз и людей.

По случаю радостной встречи «друзей» тут же была организована выпивка. От прибывших удалось выяснить все, что интересовало советскую контрразведку. В частности, установили, что радист Мухин получил новый шифр для радиоточки и соответствующие указания на случай провала. Это могло пригодиться для дальнейшей игры «Бандуры».

В 6 часов утра, когда все вопросы оказались выясненными, «друзей» повели на «базу», к шалашу. Здесь в операцию включилась засада. Вражеские агенты были моментально обезоружены и связаны.

«Радиоигра» успешно продолжалась. Спустя два месяца на этом же самом месте был принят с самолета и задержан агент — курьер фашистской разведки, доставивший для группы «Бандура» оружие, боеприпасы, обмундирование, продовольствие и медикаменты. Позднее по просьбе «своих» агентов гитлеровцы снабжали их всем необходимым, сбрасывая грузы с самолета.

Подобных операций было множество и на разных фронтах.

На завершающем этапе войны органам госбезопасности пришлось решать сложные задачи не только на территории своей страны, но и за ее пределами. Они завершили поединок полной победой над фашистской разведкой уже на германской земле.

Война показала превосходство наших разведывательных органов над разведками капиталистических стран.

Сейчас на Западе есть еще немало охотников проверить прочность советского строя силой оружия. При этом в военных планах реванша и агрессии не последнее место отводится разведывательным органам. Разведка считается у них одним из важнейших орудий подготовки войны. Масштабы подрывной деятельности все время увеличиваются. Империалистические разведки действуют активно, изощренно, пытаясь проникнуть к нашим государственным и военным секретам.

В канун 20-летия великой Победы советского народа над гитлеровской Германией мы можем сказать: напрасно хлопочете, господа! Вас ждет такой же бесславный конец, как и фашистскую разведку. Порукой тому высокая революционная бдительность советского народа, считающего обеспечение государственной безопасности своим кровным делом.

Генерал-лейтенант
Н. ЖЕЛЕЗНИКОВ.
(АПН).

*В НАРОДНЫХ ТЕАТРАХ*

# УСПЕХ ПРИХОДИТ К УПОРНЫМ

ФАКЕЛ пылает на сцене, освещая багровыми всполохами слова: «Вечная слава героям». Тем, кто утверждал Советскую власть, кто защищал ее от врагов, посвятил свой спектакль «Именем революции» по пьесе М. Шатрова коллектив народного театра кузнецких металлургов.

Готовили спектакль с упоением. Иногда репетиции шли до поздней ночи. Нелегко было исполнителям зажить жизнью героев времен, ставших для нас уже далекими, легендарными.

И вот сдача спектакля. Режиссер Г. Сорокин и участники коллектива, смотревшие спектакль из зала, заметили многое. И снова перемонтировка, уточнение акцентов. Сыграли спектакль несколько раз, а потом собрались, чтобы разобрать его по косточкам.

Работа, работа... Теперь спектакль говорил страстно и взволнованно о революционном пафосе, охватившем парней и девчат.

Интересны актерские работы у Вики Мармур и Володи Воронцова, игравших Петю и Васю; у Володи Вторушина, нашедшего очень искренние краски для бывшего беспризорника Яшки-Огонька; у Юры Кобзева, играющего Сеню, у других исполнителей. В спектакле есть образы В. И. Ленина, Ф. Э. Дзержинского, Я. М. Свердлова.

Ивану Семеновичу Квасову, которому была поручена роль Ленина, пришлось проделать огромную работу. Ему помогал весь коллектив. После репетиций оставались смотреть художественные и документальные фильмы о Ленине, прослушивали пластинки с записями его речей, читали книги о вожде. Долго и тщательно искали грим. Помог и артист Кемеровской филармонии Николай Иванович Сизов.

И вот спектакль. Первая сцена появления Ильича. Действие происходит на опушке леса, возле дороги. Подростки Петя и Вася, услышав шум под'езжающей машины, как зайцы, бросились от чужих в кусты. Стремительным шагом выходит на опушку Ленин. За ним — Дзержинский. Зал замер, потом разразился аплодисментами! Узнали, приняли образ Ильича! Но для Квасова самое трудное впереди. Ему надо так провести сцену, чтобы, ничего не потеряв из дорогих ленинских интонаций и жестов, передать всю значительность мыслей, которые высказывает в это время Ленин. И в то же время никак нельзя затушевать Ленина — человека. Можете представить, под каким контролем держит себя исполнитель все время, пока находится на сцене.

Но вот действие окончено. И опять горячие аплодисменты зала. Это творческая победа исполнителя. Кончился спектакль, но взволнованные зрители долго не отпускают артистов, благодаря за светлое настроение, которое у них оставил спектакль, за радость наслаждения подлинным искусством. И на усталых лицах артистов — счастливые улыбки.

ПЯТЬ лет назад драмколлектив Дворца культуры металлургов первым в области получил звание народного театра. Тогда руководил им режиссер, пришедший из профессионального театра, Леонид Хазанов. Коллектив жил интересной творческой жизнью. Были поставлены крупные спектакли «Когда цветет акация» Н. Винникова, «Иркутская история» А. Арбузова, «Шахтерская поэма» З. Чигаревой. Коллектив упорно работал над воплощением на сцене образа современника.

Жаркие споры шли по статьям, прочитанным в «Театре». Велась переписка с режиссером Н. Охлопковым, актрисой Юлией Борисовой. Многие участники коллектива всерьез мечтали о сценической деятельности. Восемь человек поступили учиться в театральные учебные заведения.

С уходом Хазанова творческая жизнь пошла на спад. Новые спектакли стали большой редкостью, старые расшатались.

ДИПЛОМНИК режиссерского факультета при Высшей профсоюзной школе Геннадий Сорокин приехал в Новокузнецк готовить дипломную работу. Ему нужно было поставить спектакль. В коллективе народного театра фактически не с кем было работать. Сорокин стал ходить по школам, заглядывать в институтские драмкружки, подбирая талантливую молодежь. Когда начались репетиции «Города на заре», потянулись один за другим «хазановцы». Слишком много лет и сил отдали самодеятельности начальник снабжения Запсиба Иван Квасов, работники КМК Владимир Белик, Анатолий Волошин, Юрий Кобзев, Евгений Шишов, чтобы легко с ней расстаться. С молодым режиссером интересно работалось, и спектакль получился звонким, молодым.

А потом Сорокин приехал в коллектив на постоянную работу. Театр по-серьезному вставал на ноги. Прием в него вела специальная комиссия. Отбирали претендентов тщательно. С первого же дня стал воплощаться в жизнь план учебно-воспитательной работы, велись занятия по речи, сценическому движению, фехтованию.

Успех спектакля «Именем революции» во многом зависит от того, что участники его владеют профессиональными навыками: доносят до зала слово, хорошо выполняют задачи, которые перед ними ставит режиссер. И дальше в этом же направлении должен работать коллектив, ставя перед собой все более сложные творческие задачи.

**Э. СУВОРОВА,**
наш спец. корр.
Новокузнецк—Кемерово.

## КИНОЭКРАН ЛЕНИНСКИХ ДНЕЙ

*С именем великого В. И. Ленина неразрывно связана вся история советского кино.*

*Советская кинематография за сорок лет своего существования создала подлинную киноленниану: только художественных фильмов об Ильиче выпущено около тридцати. Кинопрокат организует в апреле показ на экранах таких фильмов.*

*Будут демонстрироваться документальные фильмы «Кинодокумнты о В. И. Ленине», в которых зрители услышат выступления Владимира Ильича, увидят те места, где Ленин отбывал ссылку. Иркутская кинохроника в селе Шушенском сняла киножурнал «Живее всех живых». Будут показываться фильмы, которые расскажут о местах, где Ленин провел детские и юношеские годы, «На родине Ленина» и «По ленинским местам Поволжья».*

*Зрители увидят В. И. Ленина в дни Октябрьской революции в фильмах «Ленин в Смольном», «Ленин говорит с Америкой», «Знамя партии».*

*Особенно полно отражается деятельность В. И. Ленина в кинолентах: «Ленин в Октябре», «Ленин в 1918 году», «Депутат Балтики», «Пятеро из Ферганы», «Именем революции», «Аппассионата» и в широкоэкранном — «Синяя тетрадь».*

*Выпускается новый художественный фильм, посвященный В. И. Ленину, — «Казнены на рассвете».*

**М. ПИКУНОВ.**

## СТЕНД БОЕВОЙ СЛАВЫ

Трудящиеся Бачатского совхоза готовятся достойно встретить 20-летний юбилей Победы над фашистской Германией. Кружок сельских фотолюбителей, возглавляемый Г. Д. Блоком, оформляет сейчас стенд об участниках Великой Отечественной войны. Он будет установлен на центральной усадьбе совхоза. Общественность Бачат собирает воспоминания участников войны. Готовится вечер ветеранов фронта и тыла.

**(Корр. «Кузбасса»).**

На фотоконкурс **«КУЗБАСС СЕГОДНЯ»**

Керлигешское водохранилище. Подледный лов в разгаре.
Фото **Л. Удовиченко.**

г. Прокопьевск.

## «МУЗЫКАЛЬНАЯ» ПОДПИСКА

Это очень интересная подписка, способная удовлетворить самый взыскательный вкус. Если вы увлекаетесь симфонической или камерно-инструментальной музыкой, если вас интересуют выдающиеся певцы прошлого или современное вокальное искусство, оперная музыка или исполнительское мастерство известных музыкантов, мастера театра или русские народные и советские песни,—магазин «Мелодия» г. Кемерова оформит вам подписку на любую из выбранных вами серий грампластинок.

Есть комплекты пластинок, которые являются своего рода уроками иностранных языков — учат говорить по-английски, по-французски, по-немецки...

Месяц продолжается эта своеобразная подписка. Оформлены сотни заказов. Облюбованные комплекты подписки нужно будет в июле получать в магазине самим. И хотя «Мелодия» не отправляет заказанное почтой, иногородних подписчиков это не останавливает. Г. С. Ополев из молодого города Березовского сделал, пожалуй, самый большой заказ — пожелал иметь в домашней фонотеке пластинки с записью речей Владимира Ильича Ленина, а также несколько серий «Выдающиеся музыканты», записи для детей и уроки иностранных языков. У Зинаиды Георгиевны Виноградовой из поселка Верх-Подунского Топкинского района тоже широкие музыкальные интересы. «Мелодия» поможет ей получить несколько комплектов грампластинок. В эти дни приходят в «Мелодию» письма из Мысков и Междуреченска, Осинников и Ленинска-Кузнецкого, Калтана, Белова и Киселевска, сел и деревень области. И в каждом: «просим оформить заказ...»

Идут последние полмесяца «музыкальной» подписки. А поток заказов не уменьшается.

**В. ПЕТРОВА.**

## УСПЕХ ХОККЕЙНОЙ СМЕНЫ

В Новокузнецк пришла радостная весть. В Москве и в Киеве проходили Всесоюзные соревнования юношеских и молодежных коллективов команд страны. Среди них была хоккейная смена новокузнецких мастеров класса «А».

И вот результат: молодежная команда «Металлург», которая вела ледовые поединки в Киеве, заняла второе место и завоевала малые серебряные медали.

В Москве юноши «Металлурга» заняли третье призовое место.

**М. МАЙСКИЙ.**

г. Новокузнецк.

—⊙—

### Секция спортивной прессы

**В целях улучшения работы по пропаганде физической культуры и спорта Кемеровское областное отделение Союза журналистов СССР и облспортсоюз создали областную секцию спортивной прессы, радио и телевидения.**

**Вчера состоялся первый пленум этой секции. Председателем президиума избран А. И. Бельчик.**

**Пленум утвердил план работы секции на II квартал 1965 г. и заслушал информацию председателя облспортсоюза С. М. Иванова о состоянии спортивной работы в области.**

—◆—

## ПЕРВАЯ ОКРОШКА

В столовых Анжеро-Судженска появились первые салаты из свежих огурцов и первая в этом году окрошка. Овощи вырастили работники тепличного хозяйства совхоза «Анжерский».

Словно в июльский полдень ходят тепличницы между зеленых грядок в одних летних платьях. Поливают растения, подкармливают органическими удобрениями. За каждой закреплено 340 кв. метров площади. С одного метра нужно получить по 20 килограммов овощей. Это по плану. Но звеньевая Зинаида Васильевна Коровина говорит, что план все перевыполняют.

Первые 270 кг огурцов уже поступили в столовые. Сейчас урожай снимают через день.

**Н. ТЕПЛОВ.**

*ПРОИСШЕСТВИЯ*

## «ЧАСОВЫХ ДЕЛ МАСТЕР...»

Нежелание добросовестно трудиться уже приводило тридцатидвухлетнего А. Е. Козлова на скамью подсудимых. Сейчас у него снова появилась возможность сесть на нее «по вине» рабочего дирекции радиотрансляционных сетей Лобковского Баязита Шариповича. Будучи мертвецки пьяным, он лежал у ворот кемеровского стадиона «Химик», и Козлов, конечно, не смог пройти мимо. Оглядевшись по сторонам, он снял с руки лежавшего часы. Это заметили находившиеся неподалеку школьники Валентин Кучин, Валерий Кривошеев, Анатолий Маренков, братья Толя и Витя Леонтьевы. Бдительные ребята доставили «часовых дел мастера» вместе с жертвой в горотдел милиции.

**Б. АБРАМОВ.**

# КЛАСС «Б» ПЕРЕД СТАРТОМ

**В наступающем футбольном сезоне 115 команд класса «Б» Российской Федерации и союзных республик поведут борьбу за право выступать в 1966 году во второй группе класса «А». Все команды — участницы этих соревнований выступают в шести территориальных зонах.**

**ПЕРВАЯ ЗОНА.** «Север» (Мурманск), «Онежец» (Петрозаводск), «Автомобилист» (Ленинград), «Металлург» (Череповец), «Сатурн» (Рыбинск), «Текмаш» (Кострома), «Балтика» (Калининград), «Искра» (Смоленск), «Динамо» (Брянск), «Локомотив» (Калуга), «Химик» (Клин), «Авангард» (Коломна), «Серп и молот» (Москва), «Звезда» (Серпухов), «Металлург» (Тула), «Химик» (Новомосковск), «Гранитас» (Клайпеда), «Звейниекс» (Лиепая).

**ВТОРАЯ ЗОНА.** «Нефтяник» (Тюмень), «Салют» (Каменск-Уральский), «Уралец» (Нижний Тагил), «Химик» (Березники), «Звезда» (Пермь), «Зенит» (Ижевск), «Рубин» (Казань), «Динамо» (Киров), «Нефтяник» (Бугульма), «Спартак» (Йошкар-Ола), «Энергия» (Чебоксары), «Торпедо» (Павлово-на-Оке), «Химик» (Дзержинск), «Ковровец» (Ковров), «Трактор» (Владимир), «Знамя» (Ногинск), «Знамя труда» (Орехово-Зуево), «Спартак» (Рязань), «Прогресс» (Зеленодольск).

**ТРЕТЬЯ ЗОНА.** «Торпедо» (Армавир), «Энергия» (Новочеркасск), «Торпедо» (Таганрог), «Шахтер» (Шахты), «Прогресс» (Каменск-Шахтинский), «Волгарь» (Астрахань), «Энергия» (Волжский), «Сокол» (Саратов), «Спартак» (Белгород), «Трудовые резервы» (Курск), «Спартак» (Орел), «Торпедо» (Липецк), «Спартак» (Тамбов), «Труд» (Пенза), «Нефтяник» (Сызрань), «Волга» (Ульяновск), «Спартак» (Саранск), «Металлург» (Куйбышев), «Труд» (Тольятти).

**ЧЕТВЕРТАЯ ЗОНА.** «Динамо» (Махачкала), «Спартак» (Орджоникидзе), «Спартак» (Нальчик), «Цемент» (Новороссийск), «Урожай» (Майкоп), «Трудовые резервы» (Кисловодск), «Динамо» (Ставрополь), «Динамо» (Батуми), «Колхида» (Поти), «Динамо» (Сухуми), «Алазани» (Гурджаани), «Металлург» (Рустави), «Мешахте» (Ткибули), «Энгури» (Зугдиди), «Лори» (Кировакан), «Ширак» (Ленинакан), «Динамо» (Баку), «Динамо» (Кировабад), «Полад» (Сумгаит), «Севан» (Октемберян).

**ПЯТАЯ ЗОНА.** «Иртыш» (Омск), «Строитель» (Курган), «Торпедо» (Миасс), «Металлург» (Златоуст), «Строитель» (Уфа), «Химик» (Салават), «Металлург» (Магнитогорск), «Локомотив» (Оренбург), «Динамо» (Целиноград), «Металлист» (Джамбул), «Металлург» (Чимкент), «Химик» (Чирчик), колхоз имени Свердлова (Ташкентская область), «Спартак» (Самарканд), «Нефтяник» (Фергана), «Спартак» (Андижан), «Зеравшан» (Навои), «Памир» (Ленинабад), «Захмет» (Чарджоу), «Шахтер» (Ош).

**ШЕСТАЯ ЗОНА.** «Луч» (Владивосток), «Авангард» (Комсомольск-на-Амуре), СКА (Хабаровск), «Амур» (Благовещенск), «Забайкалец (Чита), «Армеец» (Улан-Удэ), «Ангара» (Иркутск), «Старт» (Ангарск), «Локомотив» (Красноярск), «Торпедо» (Томск), «Химик» (Кемерово), «Металлург» (Новокузнецк), «Шахтер» (Прокопьевск), «Темп» (Барнаул), «Торпедо» (Рубцовск), «Сибсельмаш» (Новосибирск), «Восток» (Усть-Каменогорск), «Цементник» (Семипалатинск), «Машиностроитель» (Павлодар).

По итогам сезона две лучшие команды каждой зоны получат право выступать в финальном турнире чемпионата Российской Федерации, два победителя которого войдут в класс «А». Сильнейшие команды остальных союзных республик, которые займут в зонах не ниже шестого места и наберут не менее 60 процентов очков, выступят затем в самостоятельном финальном турнире, где будут оспаривать одну путевку во вторую группу класса «А».

Игры в зонах начнутся 25 апреля.

(ТАСС).

## РАДИО

*4 АПРЕЛЯ*

**Первая программа по станции на волне 4,5 м и по городской радиосети.**

Радиожурнал «У нас в городе» (8-28).

**Вторая программа (художественное вещание) передается по станции на волне 4,3 м с 15 до 24 часов.**

## ТЕЛЕВИДЕНИЕ

*4 АПРЕЛЯ*

Для малышей. Мультипликационный фильм (17-00). «Бобик и Барбос» — телефильм (17-30). Для школьников. «Герои и подвиги» (17-55). «Армия Трясогузки» — художественный фильм (18-10). Концерт (19-25). «Спокойной ночи, малыши!» (20-30). Продолжение концерта (20-40). «Человек, которого нет» — художественный фильм (21-30).

Редактор
**Н. Я. ТРОИЦКИЙ.**

**Кемеровская государственная филармония**
**КОНЦЕРТНЫЙ ЗАЛ**
**3 и 4 апреля 1965 года**

ГАСТРОЛИ

АРТИСТОВ ЭСТРАДЫ

**ВЕНГРИИ, ПОЛЬШИ И ЮГОСЛАВИИ**

**МАРТА БЕНЦЕ** — Венгерская Народная Республика
**КРИСТИНА ТОМАШЕВСКА** — Польская Народная Республика
**ДЖОРДЖЕ МАРЬЯНОВИЧ** и **«ГОЛУБОЙ АНСАМБЛЬ»** — Социалистическая Федеративная Республика Югославия

Начало концертов: 3 апреля в 17-00 и 20-30; 4 апреля в 12-00, 16-00 и 20-00. Билеты продаются.

## В ТЕАТРАХ, ЦИРКЕ И КИНО

**Театр драмы им. ЛУНАЧАРСКОГО.** ТРЕХГРОШОВАЯ ОПЕРА. Начало в 7 час. 30 мин. вечера. 4 апреля днем и вечером — МЕСТЬ.

**Театр ОПЕРЕТТЫ.** КОРОЛЕВА КРАСОТЫ. Начало в 8 часов вечера. 4 апреля днем — ДОКТОР АЙБОЛИТ, вечером — ЦЫГАНСКАЯ ЛЮБОВЬ.

**ГОСЦИРК.** ПОСЛЕДНИЕ ДВА ДНЯ РАБОТЫ ЦИРКА. Сегодня ДВА БОЛЬШИХ ПРЕДСТАВЛЕНИЯ в 5 и в 8 часов вечера. Билеты продаются в кассе цирка с 12 час. дня.

В воскресенье, 4 апреля, четыре прощальных представления в 12, 3 часа дня, в 5 и 8 часов вечера. Касса с 10 час. утра.

**Кинотеатр «МОСКВА».** 1. Журнал «Иностранная кинохроника» № 3. Новый художественный фильм ПАЛАТА, производство киностудии «Мосфильм» (9, 10-50, 12-40, 2-30, 4-20, 6-10, 8, 9-50). 2. БЕЙ, БАРАБАН! (10, 2). «КАТЮША». Художественный фильм СОРВАНЕЦ (12, 4, 6, 8, 9-50).

**Кинотеатр «КОСМОС».** 1. Новый художественный фильм киностудии «Мосфильм» ПАЛАТА (9, 10-50, 12-40, 2-30, 4-20, 6-10, 8, 9-50). 2. Новый чехословацкий широкоэкранный художественный фильм ЗОЛОТОЙ ПАПОРОТНИК (9-40, 11-40, 5-40, 9-40). ПАЛАТА (1-40, 3-40, 7-40).

**Кинотеатр «ПИОНЕР».** МОРОЗКО (10, 11-50, 1-40, 3-30, 7-10). ЧЕРЕЗ КЛАДБИЩЕ (5-10, 9-20). Танец украинского народа (к сеансам в 5-10 и 9-20).

**Кинотеатр «ОКТЯБРЬ».** НЕОКОНЧЕННЫЕ ИГРЫ (10, 2). НЕПРОШЕНАЯ ЛЮБОВЬ (12, 4, 6, 8, 9-50).

**Кинотеатр «МЕТАЛЛУРГ».** ХОККЕИСТЫ (10, 12, 2, 4, 6, 8, 10).

**Кинотеатр «ПРОГРЕСС».** 1. БЕЗ СТРАХА И УПРЕКА (10, 2). ОГЛЯНИСЬ В ПУТИ (12, 4, 6, 8, 10).

**Кинотеатр «ЛУЧ».** ЧЕРНЫЕ ОЧКИ (12, 2, 4, 6, 8, 10 — дети до 16 лет не допускаются). СОВЕТСКИЙ ЦИРК В ИТАЛИИ (к 10-часовому сеансу).

**Кинотеатр «КОМСОМОЛЕЦ».** ЧЕЛОВЕК С ФОТОГРАФИИ (6, 8, 10). ЛЕТНИЙ САД (к 10-час. сеансу).

**Дворец культуры СТРОИТЕЛЕЙ.** ДЕПУТАТ БАЛТИКИ (1-30). Цветной фильм КРИНИЦЫ (3-30, 5-30, 7-30).

**Дом культуры ШАХТЕРОВ.** Цветной детский фильм СЕКРЕТАРША (1, 3, 5-15 — дети до 16 лет не допускаются).

**Дом культуры ХИМКОМБИНАТА.** НЕПРОШЕНАЯ ЛЮБОВЬ (1, 3, 5, 7, 9).

**Клуб ГРЭС.** ОНИ ШЛИ НА ВОСТОК, две серии (3, 6, 9).

**Клуб АВТОМОБИЛИСТОВ.** МЕЖДУ РЕЛЬСАМИ (3, 5-20, 7, 9).

*Товарищи покупатели!*

**В магазинах орсов и продснабов совнархоза**

**ШИРОКО ОРГАНИЗОВАНА ПРОДАЖА ПРОМЫШЛЕННЫХ ТОВАРОВ В КРЕДИТ**

Здесь вы можете приобрести ткани любой цены и расцветки, пальто, плащи, костюмы, платья и другие швейные изделия зимнего и весенне-летнего ассортимента; аккордеоны, баяны, гармонии, проигрыватели, магнитофоны, радиолы и радиоприемники; музыкальные инструменты щипковые; фотоаппараты и фотоувеличители; мотоциклы «К-175», «М-1-М», «М-103», мотороллер «Тула-200», велосипеды, мотовелосипеды; швейные машины; часы всех видов и марок; мебель, ковры по цене свыше 150 руб.; строчевышитые изделия, кружева, одеяла.

На приобретаемые товары предоставляется кредит с рассрочкой платежа до 12 месяцев.

Товары в кредит могут приобрести пенсионеры при наличии справки органов соцобеспечения о размере пенсии.

**ТОВАРИЩИ ПОКУПАТЕЛИ!**

**Пользуйтесь кредитом для приобретения товаров. Это удобная и выгодная для вас форма обслуживания.**

*ОДЕВАЙТЕСЬ КРАСИВО*

***Шейте одежду в ателье и мастерских!***

Если хотите красиво, современно одеться, чтобы костюм, пальто, платье были сшиты модно, по вашему размеру, — обращайтесь в ателье, мастерские, которые имеются во всех городах, рабочих поселках и в крупных населенных пунктах сельской местности. Там вы сможете заказать себе верхнюю одежду, платье, мужские и дамские сорочки, постельное белье, меховые изделия, головные уборы, предметы дамского туалета. Выполнят вам заказы на плиссировочные и гофрировочные работы, художественную вышивку и строчку.

Ателье и мастерские, кроме того, шьют спецодежду для любой профессии, принимают заказы на ремонт и перелицовку всевозможной одежды: мужских и дамских сорочек, головных уборов, разных плащей, меховых изделий, ремонт спецодежды; выполняют художественную штопку и штуковку одежды.

ГРАЖДАНЕ!

ПОЛЬЗУЙТЕСЬ УСЛУГАМИ АТЕЛЬЕ. Шейте, ремонтируйте, перелицовывайте себе одежду.

Здесь вас ждут и сделают все, чтобы вы были одеты красиво.

**Управление бытового обслуживания Кемеровского облисполкома.**

**Вниманию руководителей организаций и главных бухгалтеров!**

За товары, купленные в кредит в 1963 году и до августа 1964 года в бывшем магазине № 2 Спорткультторга, находившемся на площади Пушкина, в магазине № 16 Спорткультторга и в магазине № 3 Спорткультторга г. Кемерова, деньги просим перечислять магазину «Буревестник», на расчетный счет 45137 в горуправлении Кемеровской областной конторы Госбанка.

*К СВЕДЕНИЮ РУКОВОДИТЕЛЕЙ ОРГАНИЗАЦИЙ И ПРЕДПРИЯТИЙ ОБЛАСТИ*

Узловая контора транспортно-экспедиционных агентств управления автотранспорта принимает от организаций и предприятий в неограниченном количестве грузы весом до 80 кг в одном месте для доставки в Кемеровский аэропорт для последующей доставки этих грузов самолетами в пункты назначения.

С предварительными заявками не позднее чем за 24 часа следует обращаться в «Трансагентства»:

г. Кемерово, ул. Кузнецкая, 5, тел. 5-58-18 и 5-57-38;
г. Новокузнецк, ул. Курако, 1, тел. 3-34-81;
г. Прокопьевск, ул. Тупик, автостанция, тел. 4-65 (3 звонка);
г. Белово, Привокзальная площадь, автостанция, тел. 0-33;
г. Гурьевск, ул. Ленина, 21, тел. 2-98;
г. Ленинск-Кузнецкий, ул. Белинского, 2, тел. 3-99.

Здесь же принимаются квартальные и годовые заявки на смешанную автомобильно-авиационную перевозку грузов.

**Кемеровская узловая контора транспортно-экспедиционных агентств.**

**НОВО-КЕМЕРОВСКОМУ**
**монтажному участку «Сибэнергомонтаж»**

**ТРЕБУЮТСЯ НА ПОСТОЯННУЮ РАБОТУ:**

такелажники 5-6-го разрядов, инженер или техник на должность мастера-электрика, инженеры или техники-теплоэнергетики на должность мастеров, инженер по сварке на должность прораба, специалист по химзащите на должность мастера, обмуровщики-изолировщики с последующим обучением на курсах по данной специальности, нач. планового отдела.

Обращаться в отдел кадров. Тел. 93-72-36. Остановка автобуса № 4 «Ново-Кемеровская ТЭЦ», №№ 46, 16 и 31 — «Химкомбинат».

**Мирошников Владимир Васильевич,** прож. по ул. Промышленной, 52, кв. 4, возбуждает дело о расторжении брака с Мирошниковой Ниной Андреевной, прож. по ул. Патриотов, общежитие № 13.

Дело будет слушаться в нарсуде Центрального района г. Кемерова.

**ТРЕБУЮТСЯ:**

**ФАБРИКЕ** индивидуального пошива и ремонта одежды № 2 — **начальник планового отдела, плановик.**

Обращаться: г. Кемерово, ул. Гагарина, 32-а.

**ФАБРИКЕ ПИАНИНО** г. Кемерова — **товароведы, столяры-краснодеревцы, грузчики, жестянщик, ученики-настройщики, слесарь-инструментальщик,** временно **рабочие на штабелевку п/материала, бухгалтер материальной группы, знакомый с производством, экономист, знакомый с производством, ст. инженер производственного отдела.**

Здесь же продаются дровяные срезки.

**КИСЕЛЕВСКОМУ МАШЗАВОДУ** на постоянную работу — **рабочие** (мужчины): **токари 4-5-го разрядов, кузнецы 4-5-го разрядов, инженер-теплотехник.** Семейным предоставляется жилплощадь, одиноким — общежитие.

Обращаться в отдел кадров завода.

**ХУДОЖЕСТВЕННО-РЕКЛАМНОМУ КОМБИНАТУ** областного управления торговли на постоянную работу — **мастера цехов, электромонтажники 4-5-го разрядов, жестянщик.**

Обращаться: г. Кемерово, ул. Угловая, 4. Тел. 2-20-63.

**КЕМЕРОВСКОМУ ЗАВОДУ «КАРБОЛИТ» — слесари-инструментальщики 5 и 6-го разрядов.**

**ФИЛИАЛУ ГИАП** на проектную работу — **инженеры-механики по машинам и аппаратам химических производств, водоснабжению и канализации и инженеры - теплотехники.** Оплата труда по первой ведущей категории.

Обращаться: г. Кемерово-43, ул. Д. Бедного, 1 (площадь Волкова). Тел. 6-62-81.

ОП02224. НАШ АДРЕС: г. Кемерово, ул. Трудовая, 64. Типография «Кузбасс» управления по печати. Тираж 155.000 экз. Заказ № 1566.