Кемеровская областная библиотека
ГАЗЕТНО-ЖУРНАЛЬНЫЙ ФОНД

ЕДИНСТВО ПАРТИИ И НАРОДА НЕРУШИМО

В городах и селах Кузбасса с большим подъемом прошли выборы в местные Советы

ПРОЛЕТАРИИ ВСЕХ СТРАН, СОЕДИНЯЙТЕСЬ!

Кузбасс

ОРГАН КЕМЕРОВСКОГО ОБКОМА КПСС И ОБЛАСТНОГО СОВЕТА ДЕПУТАТОВ ТРУДЯЩИХСЯ

№ 62 (11426). Вторник, 16 марта 1965 г.

Год издания 44-й. Цена 2 коп.

НА ВАХТЕ ТРУДОВОЙ

Когда на избирательных участках гостеприимно раскрылись двери и началось голосование, в цехах Кузнецкого металлургического комбината продолжалась обычная трудовая вахта. Впрочем, не совсем обычная. По выражению лиц, разговорам металлургов было видно: настроение у людей праздничное, приподнятое.

Заглянем в один из передовых на комбинате цехов — первый мартеновский цех коммунистического труда. Длинный пролет наполнен гулом работающих машин. Ярко светятся гляделки завалочных окон. Время от времени поднимаются крышки, и из печей вырывается пламя.

Раннее утро. Начальник смены Григорий Бирюков присаживается на минутку к столу в диспетчерской. На столе — развернутый журнал, где, как в зеркале, отражается работа печей. Почти на всех печах выданы скоростные плавки. Сталевар третьей печи Василий Даньшин сэкономил 1 час 5 мин., сталевар Кузьма Шабалов (печь № 2) — 50 минут. Отлично сработал со своими помощниками сталевар первой печи Николай Ткаченко. Для него сегодня день особенный: трудящиеся 133-го округа избирают Николая Савельевича в областной Совет.

Подходят люди из бригады, заступающей на очередную смену — с 8 часов утра. В числе первых появляются начальник смены Александр Голованов и бригадир заправщиков Иван Моисеев. Иван Николаевич Моисеев как партгрупорг до начала работы беседует с людьми, интересуется, успели ли они проголосовать. Юрий Быструшкин и Юрий Мельков ответили: «Уже давно!».

— Чудесные парни, — говорит о них Моисеев. — Работают третьими подручными, учатся в институте.

Беседы с людьми порадовали Моисеева: почти все выполнили свой гражданский долг до начала смены.

Участок работы у Ивана Николаевича очень ответственный. Малейший непорядок в заправке печи может привести к браку, а то и к аварии.

— Как-то весовщица, — рассказывает заместитель начальника цеха Владимир Владимирович Мокрушин, — взвешивая раскислители, допустила ошибку. Моисеев на глаз определил, что вес указан неправильно. А не заметь он этого — была бы большая неприятность.

Моисеев — один из самых уважаемых людей в цехе. И когда на предвыборном собрании его имя было названо в числе кандидатов в депутаты районного Совета, это было встречено единодушным одобрением.

...Сверху, сквозь запыленные стекла, пробивается дневной свет. У печей смена, возглавляемая А. С. Головановым. На пятиминутке был об'явлен график выпуска плавок. И вот первое сообщение: на печах, где сталеварами Константин Ануфриев и Алексей Беляев, продолжительность плавок сокращена на 20 минут. По полчаса сэкономили Михаил Александров и Анатолий Скурятин.

Эти минуты — немалый резерв увеличения производительности металлургических агрегатов. За счет сэкономленного времени сталевары дают дополнительные, так называемые третьи плавки. Каждая третья плавка — это металл в счет обязательств.

Заканчивается трудовой день. За сутки 14 марта на сверхплановый счет коллектива мартеновского цеха № 1 записано свыше 600 тонн металла.

А. ЛИСЕНКО,
корр. «Кузбасса».

ГОЛОСУЮТ СТРОИТЕЛИ ЮЖСИБА

Станция Терентьевск. Ее еще нет на карте железнодорожных магистралей страны. Но станция существует. Отсюда отправляются рабочие поезда строителей Южсиба, прокладывающих дорогу на участке Артышта — Подобас.

Там, где растет сейчас поселок Терентьевск, два года назад простирались поля и луга совхоза «Черкасовский». Сейчас в новом поселке поднялись 4-этажные дома, есть 8-летняя школа, пять магазинов, столовая, медицинский пункт, клуб с библиотекой.

В день выборов в поселке царило праздничное оживление. На избирательном участке, расположенном в здании клуба, весь день было многолюдно. Избиратели голосовали за своих товарищей по труду. В Прокопьевский районный Совет баллотировались шофер мехколонны № 39 А. А. Вдовенко и машинист экскаватора колонны № 70 Н. Ф. Симонов. В избирательных бюллетенях в Терентьевский сельсовет значились имена работниц стройуправления № 19 А. Ш. Сабирзяновой и А. Я. Летучевой, штукатура З. А. Роговой и учительницы местной школы В. Е. Бибковой, машиниста экскаватора П. П. Махлярчука, шофера Н. С. Семенова и других.

Утром 15 марта со станции Терентьевск, как обычно, ушел рабочий поезд. Он повез строителей на трассу.

(Корр. «Кузбасса»).

ДВА ПЛАНА

В воскресенье с утра в селах Юргинского района зазвенели песни и музыка. Одетые по-праздничному колхозники и рабочие совхозов дружно пришли на избирательные участки, чтобы выполнить свой гражданский долг. К 12 часам дня в районе проголосовало больше 90 процентов избирателей.

На избирательном участке в селе Верх-Тайменка голосовали работники механизированного звена свинарей Э. Фольмер, П. Корчуганов, Е. Козлов. С начала года они откормили 1.800 свиней. А ведь это почти 160 тонн мяса. Хозяйство вдвое перевыполнило квартальный план сдачи этой продукции государству.

(Корр. «Кузбасса»).

Получает бюллетени для голосования механизатор совхоза «Ягуновский» В. Д. Конев.

ОРГАНИЗОВАННО И ДРУЖНО...

Ровно в шесть утра под сводами наряду украшенного фойе клуба азотнотукового завода звучит Государственный гимн Советского Союза. Председатель участковой комиссии В. К. Таратута поздравляет первых избирателей с началом голосования. К урнам подходят одновременно рабочий завода «Кузбассэлектромотор» Кирилл Евдокимович Бабкин и ученица 11-го класса 42-й школы Люба Капралова. Кирилл Евдокимович впервые голосовал в 1938 году, Люба впервые голосует сегодня.

Особенно многолюдно на избирательных участках Заводского района стало к 8 часам утра. Пришли голосовать те, кто только что закончил ночную смену на химкомбинате, коксохимическом и азотнотуковом заводах. В залах для голосования получилась своеобразная эстафета — рабочие ночной смены передавали ее тем, кто шел заступать в утреннюю, и желали им хороших трудовых успехов.

В школе № 69 разместились избирательные участки №№ 51 и 52. Здесь все новое: новый избирательный округ, новая школа, и голосуют в ней новоселы из новых, благоустроенных домов. Первыми опускают бюллетени преподаватели школы и медицинские работники разместившейся по соседству поликлиники. В числе первых проголосовала здесь и семья Никитиных. Пришли они все впятером во главе с 80-летней Александрой Григорьевной.

☆ ☆ ☆

Рано проснулось в воскресенье старинное сибирское село Ягуново. Первыми по заведенной здесь традиции к избирательным урнам подходят совхозные доярки. Среди них — кандидат в депутаты райсовета Любовь Кирилловна Повторейко. Проголосовав, уходят на утреннюю дойку Нина Семеновна Антонова, Александра Федоровна Семакина, молодая доярка Галина Мышко. Это лучшие доярки, каждая из них надаивает в эти дни по 10 кг молока от коровы.

Вот люди уважительно пропускают вперед звеньевого Виктора Даниловича Конева. Честь по заслугам — уже несколько лет подряд звено под его руководством получает высокие урожаи кукурузы.

☆ ☆ ☆

Голосование закончилось рано, но на всех избирательных участках до позднего вечера были люди — смотрели кинофильмы, аплодировали артистам художественной самодеятельности. Радостно, дружной семьей отмечали труженики Кузбасса праздник советской демократии.

В. МАЛИНИН.

ДОСТОЙНЫЙ ПОДАРОК

В нашей стране выборы — всенародный праздник. Проявляется он во всем: и в красочном убранстве избирательных участков, и в приподнятом настроении людей, и, самое главное, в их трудовых подарках. А подарков в Белове нынче было особенно много. Горняки известной в Кузбассе очистной бригады Анатолия Орловского в честь выборов добыли за две недели марта 1.400 тонн угля сверх задания, а с начала года — около 13 тысяч тонн. Причем план установлен коллективу не малый — 1.300 тонн в сутки.

На железной дороге накануне выборов вахту несли смены дежурных диспетчеров А. В. Башмакова и В. В. Чумакова. Они обязались за сутки погрузить 750 вагонов сверх плана, а погрузили 1.029. Достойно встретили день выборов металлурги, рабочие завода «Кузбассрадио», экскаваторщики Колмогоровского карьера и многие другие коллективы города.

На предыдущих выборах в местные Советы энергостроители ГРЭС выбирали депутатов в областной и городской Советы, а нынче каждый получал по три бюллетеня, один из которых — по выборам в Инской поселковый Совет.

(Корр. «Кузбасса»).

РАСТЕТ НОВЫЙ ЗАВОД

На избирательном участке № 6 в клубе «Строитель» голосовали в основном строители Топкинского цементного завода.

— На эти два последних года падает основной размах нашей стройки, — сказал нам начальник отделочного участка Сергей Иванович Старостин. — Уже сданы в эксплуатацию котельная, водозабор, две подстанции, ЛЭП-110 киловольт, столовая на 280 мест. Вот-вот будут закончены две банки цементных силосов, блок ремонтных мастерских и весь дробильный комплекс. В первом полугодии мы должны завершить всю первую технологическую линию завода мощностью 600 тысяч тонн клинкера в год.

— Наша бригада, — продолжает разговор Александр Гаврилович Скворцов, руководитель комплексной бригады, — к выборам закончила отделку двух этажей здания заводоуправления и медпункта. К 25 марта все работы в административном корпусе закончим полностью. Двенадцать членов бригады за два года повысили разряды.

И еще два слова к рассказу Сергея Ивановича Старостина — он из скромности не сказал, что сам вырос от бригадира до начальника участка.

Михаил Иванович Миронов, бригадир комплексной бригады, на стройке Топкинского цементного завода работает шестой год. Он дополняет своих товарищей:

— У нас в коллективе почти все рабочие кадровые, старожилы. Мы боремся за звание бригады коммунистического труда. За минувшие два года не было случая, чтобы мы не выполнили норм выработки. Только в последнее время пятеро наших рабочих получили новые квартиры, в том числе и я.

Надежда Андреевна Заикина, как лучшая работница, была делегатом первого Всесоюзного совещания молодых строителей в Москве. И сейчас продолжает руководить бригадой отделочников.

— Но сейчас наш коллектив почти полностью омолодился, — говорит она, — прибыли выпускники технического училища из Новокузнецка. Замечательные девчата! Комсомолки, участницы самодеятельности. Вся бригада — агитаторы. И еще. Мы сыграли уже не одну свадьбу. Вышли замуж Галина Гальцева, Зоя Клюева, Физа Матыцина, Валя Польникова. Все получили новые квартиры.

Люди добром вспоминают два года, прошедшие от выборов до выборов, единодушно голосуют за кандидатов блока коммунистов и беспартийных.

Ю. КОТЛЯРОВ,
спец. корр. «Кузбасса».
г. Топки.

В торжественной обстановке отдали свои голоса за народных избранников в местные Советы депутатов трудящихся строители Запсиба.

НА СНИМКЕ: голосуют машинист мостового крана цеха металлоконструкций Запсиба, поставляющего продукцию для прокатного стана «250», Мария Петровна Шипицина и ее супруг, машинист башенного копра управления «Гидроспецфундаментстрой» Вячеслав Кононович Кононов. Коллектив управления закончил забивку свай под фундамент сооружений машинного зала стана «250» и в канун выборов переключился на соседние сооружения стана.

Фото В. Ларина.

ДЕНЬ ДЕПУТАТОВ НАРОДА

В десяти союзных республиках 14 марта был день особенный. Трудящиеся Российской Федерации, Украины, Белоруссии, Узбекистана, Казахстана, Азербайджана, Молдавии, Латвии, Таджикистана и Туркмении избирали депутатов местных Советов. Всеохватывающая организация народа, воплощение его единства — так говорится о Советах в Программе КПСС.

1.104 депутата в горсовет и около шести тысяч — в районные Советы выбирали москвичи. Опуская в урны бюллетени, они отдавали голоса за то, чтобы еще больше хорошел город, еще лучше работали органы местной власти.

605 человек баллотировались в депутаты Ленинградского городского Совета, более 4 тысяч — в районные Советы. Все эти люди — на переднем крае, в гуще событий, их биографии тесно связаны с биографией нашей страны.

Праздничная обстановка была в свайном городке азербайджанских нефтяников. В канун выборов труженики нефтяных камней приступили к разработке нового месторождения жидкого топлива — грязевой сопки. Это еще один важный шаг, который позволит освоить богатства кладовых «черного золота», таящихся на дне Каспия.

Похорошела, раздвинула границы Алма-Ата — столица Казахстана. За два года почти сто тысяч горожан справили новоселье. Любят и уважают алмаатинцы строителей. И не случайно среди тех, чьи имена значились на избирательных бюллетенях, было много представителей этой почетной профессии.

В Таджикистане депутатов избрано почти на три тысячи больше, чем на прошлых выборах. Новые избирательные округа и участки образовали целинники Голодной степи, строители и энергетики Вахшского каскада, новоселы жилых микрорайонов Душанбе и Ленинабада.

Имена уважаемых людей значатся в бюллетенях, которые вручали избирателям Молдавии. В их числе — Герой Советского Союза А. И. Бельский. Подразделение, которым он командовал в годы Великой Отечественной войны, первым ворвалось в горящий город и подняло над ним красный флаг.

☆ ☆ ☆

...Из Белоруссии и Латвии, Калининграда, Горького и Братска, из многих краев страны, с советских судов, бороздящих далекие морские просторы, поступают сообщения о том, что выборы прошли дружно и организованно. Избиратели голосовали за новые успехи в коммунистическом строительстве, за родную Советскую власть.

(ТАСС).

Избирательный участок № 13. Люба Капралова, ученица 11-го класса школы № 42 г. Кемерова, голосует первый раз.

Перед избирателями 51 и 52-го участков выступил коллектив художественной самодеятельности клуба «Заря» гор. Кемерова.
Фото П. Костюкова.

ВЕСЕННИЕ МАРШРУТЫ

«КЛАССНЫЙ» — ПОНЯТИЕ РАСТЯЖИМОЕ

В РЕЙДОВОМ материале выездной редакции, недавно опубликованном в «Кузбассе», мы уже сравнивали, как работают с семенами зерновых культур в Топкинском и Промышленновском районах. Промышленновцы явно отстают от своих соседей, здесь в некоторых хозяйствах семена даже не на третьем плане, а где-то подальше, хотя у передовых хлеборобов это — первейшая забота.

Особенно остро ощущается разница, когда начинаешь расспрашивать о так называемых тонкостях в работе, с которых, если говорить откровенно, и начинается высокая культура земледелия. Ну, вот такой пример. Агроном промышленновского колхоза «Родина» А. И. Слободчиков (в этом хозяйстве до последнего времени не было ни килограмма кондиционного зерна) не имел ни малейшего представления об абсолютном весе семян, засыпанных в колхозе. Хотя именно в этом районе, в совхозе «Заря», а потом и в некоторых других хозяйствах было доказано, что отбор самой крупной фракции зерна — это многие дополнительные тонны урожая. При желании можно даже точно подсчитать: каждый добавочный грамм в абсолютном весе семян возвращается осенью 60—80 килограммами зерна. Управляющий же пятой фермой совхоза «Тыхтинский» И. П. Тыщенко рассказ свой начал прямо с деталей: взяли самое крупное зерно — в нем силы больше, обязательно учитывают энергию прорастания...

Некоторые наши вопросы, припасенные еще в Промышленновском районе, тут звучали просто неуместно. Совхозные земледельцы еще осенью, в лучшее время, закончили работу с семенами. Управляющему приходилось то и дело заглядывать в свои записи, припоминать: времени-то прошло немало. Сейчас в отделении протравливают последнюю партию зерна. Пшеницу, овес можно хоть завтра высевать.

Совхоз «Тыхтинский» — не счастливое исключение в районе. Даже наоборот: хронически отстававший и пока еще числящийся в списках экономически слабых хозяйств. Хотя в совхозе нам уверенно заявили, что у коллектива настроение боевое, есть желание сработать нынче рентабельно. Перемены, происходящие тут, весьма конкретны, хоть рукой потрогай.

Взять те же семена. В районном производственном управлении нам прямо сказали: тут тыхтинцы, пожалуй, настойчивее всех в районе поработали. А главный агроном совхоза Л. Г. Васенин поставил такой прогноз: в этом году должны взять по пятнадцать центнеров зерна в среднем по совхозу.

Разумеется, такая уверенность агронома базируется не только на хорошо подготовленных семенах. В последние годы в хозяйстве последовательно осваивали севооборот. Нынче вся пшеница пойдет только по пропашным и гороху. Давнишняя беда совхоза — нехватка механизаторов. У специалистов хозяйства и на этот счет есть конкретные предложения. О них стоит сказать подробнее.

Сейчас тут изготавливают сцепки для зерновых сеялок. Заводских не хватает, они очень нужны на бороновании, прикатывании, а «свои» к тому же удобнее, чем заводские. Агрегат — три сеялки — становится маневреннее. Появляется возможность отказаться от сеяльщиков: управлять машинами при помощи автомата будет тракторист. Ни много ни мало — пятьдесят два человека при двухсменной работе высвобождаются.

«Получится ли что-нибудь из этого?» — вопрос справедливый. В прошлом году тыхтинцы уже опробовали один сцеп собственной конструкции. Получилось неплохо. Сейчас на всех отделениях сеялки связываются по-новому.

Наш рассказ о работе с семенами в совхозе «Тыхтинский» можно было бы с теми или иными особенностями повторить на примере совхоза «Топкинский» и ряда других хозяйств. Но вряд ли в этом есть необходимость. Достаточно сказать, что Топкинский район по наличию полностью кондиционного зерна занимает первое место в области.

Но точку ставить рано. В проблеме семян есть один момент, о котором пока с величайшей неохотой говорят работники производственных управлений, который почти начисто забывают в совхозах и колхозах. Относится это и к топкинским, и к промышленновским хозяйствам. Понятие «кондиционные семена» — весьма растяжимое. Обычно бывает так: как только из контрольно-семенной лаборатории сообщат, что представленные на анализ семена — классные, агроном, директор совхоза, председатель колхоза облегченно вздыхают: «Ну, слава богу». Но что такое «классные семена»?

Когда в килограмме зерна насчитывается до ста сорняков (или других примесей) — семенам присваивается третий класс; до двадцати — второй. И только по-настоящему чистые семена относятся к первому классу. Не правда ли, какая огромная дистанция! В большинстве же наших хозяйств пока предел мечтаний — третий класс. Первоклассные семена — редкость в совхозах и колхозах. Пользуясь широким, как казацкие шаровары, ГОСТом, мы ежегодно засоряем земли, недобираем с наших полей много продукции. Можно ли дальше мириться с этим?

В области по примеру передовых московских и ленинградских предприятий идет борьба за высокое качество продукции. Поддержали почин работники ферм, механических мастерских. Высевать только высококачественные семена — дело чести агрономов, всех хлеборобов.

Выездная редакция газеты «Кузбасс» и областного радио:
В. ДЕНИСКИН, И. МЯКИШЕВ.

В ОБЛАСТНОМ КОМИТЕТЕ КПСС

ЦЕННАЯ ИНИЦИАТИВА БЕЛОВСКИХ ВАГОННИКОВ

Бюро обкома КПСС одобрило инициативу и опыт работы пункта технического осмотра вагонов по экономии смазочных материалов. Внедрение этого опыта в вагонных депо Кемеровской области позволит сэкономить не менее 80—90 тонн смазки в месяц, резко снизить расходы по ремонту станционных путей, повысить культуру труда вагонников. Опыт беловцев показывает, что на каждом предприятии, стройке, в колхозе и совхозе можно достичь большой экономии сырья, материалов, топлива, электроэнергии, если весь коллектив поднимется против бесхозяйственности, непроизводительных потерь, возьмется за повторное использование восстановимых материалов.

Горкомы, райкомы КПСС, советские, профсоюзные, комсомольские органы и хозяйственные руководители обязаны на основе широкой пропаганды почина беловских вагонников принять меры к повсеместному усилению борьбы за режим экономии. Руководству Беловского, Новокузнецкого и Тайгинского отделений дороги, транспортных управлений и цехов предложено опыт беловцев в текущем году внедрить на всех предприятиях и участках, связанных с подготовкой и обслуживанием подвижного состава.

Изучи и применяй

„ТРЕТЬЯ РУКА“

БЕЛОВСКИЕ ВАГОННИКИ НАЧАЛИ ПОХОД ЗА ЧИСТОТУ РАБОЧЕГО МЕСТА. ПРАКТИЧЕСКИ ЭТО ВЫЛИЛОСЬ В ДЕСЯТКИ ТЫСЯЧ РУБЛЕЙ ЭКОНОМИИ

КОМУ доводилось бывать на станционных путях, где осматриваются и обрабатываются грузовые поезда, тот, наверное, видел, в каких трудных условиях приходится работать вагонникам. Под ногами — месиво из мазута и грязи, и в это месиво осмотрщику или слесарю-ремонтнику нередко приходится становиться на колени, а то и ложиться, чтобы проверить состояние букс или заменить вышедшую из строя деталь.

Через станцию ежесуточно проходят десятки грузовых маршрутов. В буксы вагонов зимою попадает снег, летом — пыль и песок. Они портят смазку, ее надо удалить, а буксы — их в каждом поезде от 400 до 500 — заправить вновь. Это и делают вагонники. Промазученные снег и грязь они обычно выбрасывают прямо на железнодорожное полотно. И хотя станционные пути сильно загрязняются, это считается, вернее считалось до последнего времени, неизбежным злом. А так ли уж оно неизбежно? Почему бы смесь не собирать в специальные бачки? Этот вопрос возник у нас в конце прошлого года.

Когда смазчик обрабатывает поезд, у него в одной руке масленка, в другой — крючок. А если собирать и промазученный снег, то рабочему нужно еще нести и бачок. Неудобно, тяжеловато. Поэтому некоторые наши командиры поначалу противились, говорили: надо, дескать, третью руку...

ТЕПЕРЬ выход найден. Применили легкие металлические саночки, на которых установили коробку для сбора загрязненной смазки, подбивочных материалов и закрытую коробку для чистых подбивочных материалов. Нашлось на саночках место и для масленки, а для скребка и шприца сделали на бачках специальные гнезда. Теперь при обработке букс смазчица идет вдоль поезда и в одной руке держит крючок, а другой везет санки. Когда коробки наполняются доверху загрязненной смазкой и подбивочными материалами, рабочие вывозят их за крайние пути и освобождают содержимое в специальные баки. Отходы подаются на переработку. Смазка очищается от примесей и доводится до кондиций, делающих ее пригодной для повторного использования.

В декабре прошлого года мы начали собирать промазученный снег. Вскоре выяснилось, что за сутки его скапливается более полутора тонн. Такого большого количества отходов мы не ожидали, и это поставило нас на первых порах в затруднительное положение — не хватало тары. Пришлось срочно установить в концепропитке дополнительно специальные бачки, мазутопровод и другое оборудование. На него, как и на изготовление нескольких десятков саночек, потребовались некоторые издержки, но они мизерны по сравнению с экономией, которую мы получили. Ведь каждые сутки на склад возвращается по 400—450 килограммов чистой смазки, которая раньше выливалась под ноги.

ТОЛЬКО В ЯНВАРЕ И ФЕВРАЛЕ СОБРАНО И ОТРЕГЕНЕРИРОВАНО 24,5 ТОННЫ МАСЛА, ЧТО ДАЕТ 1.200 РУБЛЕЙ ЭКОНОМИИ.

Такова первая, но отнюдь не единственная выгода от сбора загрязненной смазки.

Железнодорожное полотно имеет в своем основании так называемую балластную призму. Она должна постоянно содержаться в чистоте, иначе в ней скапливается влага, возникают прогибы и прочие аномалии, затрудняющие нормальную эксплуатацию путей. Но вагонники «замазучивали» полотно. Из-за этого балластную призму приходилось заменять если не каждый год, то уж наверняка один раз в два года. Каждая такая замена обходится около 5.000 рублей на один погонный километр. Следовательно,

предотвращение неплампового капитального ремонта полотна (а сбор смазки как раз и решает эту проблему) **дает возможность только по одной станции Белово сэкономить, по самым скромным подсчетам, 30—35 тыс. рублей в год.**

И, наконец, еще одно немаловажное обстоятельство. Наверное, не найдется на свете человека, который охотно бы лез в лужи из масла и грязи. Вагонники не составляют исключения. И сколько бы мы им ни внушали, что это необходимо делать во имя безопасности движения поездов, как бы сурово их ни наказывали, осмотрщики и ремонтники лишний раз не залезут под вагон. Вот и выходит, что загрязненные мазутом станционные пути снижают качество осмотра и ремонта вагонов, ведут к преждевременному износу спецодежды и обуви. Сбор смазки сведет до минимума отрицательное воздействие этого фактора.

Борьба за чистоту рабочего места отзовется улучшением условий труда, повышением качества осмотра и ремонта вагонов.

Когда мы впервые высказали мысль о том, что необходимо собирать промазученный снег, ни в управлении дороги, ни в соседних с нами вагонных депо никто не поверил в целесообразность этого предложения. Немало сопротивлялись его внедрению и отдельные наши командиры и рабочие. Несколько смазчиц даже уволилось.

Во внедрении новинки особая заслуга принадлежит мастерам пункта технического осмотра С. С. Инайтус и Л. Ф. Соколову, станционным смазчицам В. Ф. Колпаковой, В. Е. Надымовой, О. В. Старковой, А. Ф. Гаврюшкиной.

Сейчас в нашем депо нет рабочих, которые бы сомневались: нужно ли собирать смазку. Теперь вагонники сами никому не позволят выгребать промазученный снег на землю, так как на собственном опыте убедились, что гораздо лучше работать на чистых путях. Иногда они говорят полушутя:

— А ведь обходимся без третьей руки!

ВТОРОГО марта на ст. Белово проходила школа передового опыта вагонников Западно-Сибирской железной дороги. К нам приезжало более 70 специалистов из управления и вагонных депо всех отделений дороги. Участники школы критически изучали наш почин, кое-что подсказали, но в целом одобрили его и заявили, что у себя тоже организуют сбор загрязненной смазки. К моменту открытия школы наши рационализаторы разработали техническую оснастку для сбора масла и в летнее время. Таким образом, дело, начатое зимой, мы будем продолжать.

Через несколько недель вагонникам предстоит провести большую и ответственную кампанию — перезаправить буксы с зимней смазки на летнюю. Обычно при этом много смазочного материала проливается на землю. Коллектив депо поставил задачу — не допустить потерь смазки и загрязнения путей. К перезаправке мы сейчас тщательно готовимся. Уверены, что проведем ее хорошо и в установленные сроки.

П. НИКИТКОВ,
начальник Беловского вагонного депо.

Пятнадцать лет работает на Новокузнецком алюминиевом заводе Алексей Николаевич Дагаев. Сейчас он руководит звеном электролизников. Удостоен почетного звания ударника коммунистического труда.

Фото П. Часовских.

ПИСЬМА В РЕДАКЦИЮ

ДОГОВОРИЛИСЬ И РАЗОШЛИСЬ

Прошел год, как на шахте «Шушталепская-1» треста «Осинникиуголь» была сдана в эксплуатацию фабрика для обогащения грохоченого крупного угля марки ТК. Одновременно предусматривалась безотвальная и безбункерная его погрузка. Дело в том, что стоит этому углю побыть в отвале или бункере, как он мельчится, и из марки ТК получается ТМ с разницей в стоимости 3,09 рубля.

Для безбункерной погрузки нужно, чтобы на фабрике постоянно был порожняк. А его-то нам как раз и не дают. В результате этого недоданы за год десятки тысяч тонн высококачественного угля. И нынче дела не улучшились: фабрика простаивает каждые сутки по 6-7 часов.

Недавно работники треста совместно с руководителями Новокузнецкого отделения дороги и Южно-Кузбасской ГРЭС детально обследовали технологию работы фабрики и погрузку грохоченого угля. Было принято хорошее решение, но оно также не выполняется. И вот почему.

Южно-Кузбасская ГРЭС, вместо того чтобы выдавать порожняк на шахту, стремится почему-то отправить его на ст. Калтан. Тут порожние вагоны сразу же отправляют на другие станции. Нечетко работает и диспетчерская служба отделения дороги, особенно в ночное время.

Растут отвалы угля на «Шушталепской-1». И почему-то это никого не беспокоит.

ЛУЧШЕВ, ГРИГОРОВИЧ, ИСУПОВ и другие. Всего 7 подписей.

С ХОЛОДКОМ К... ТЕПЛУ

Коллектив нашей ТЭЦ из года в год улучшает технико-экономические показатели. Но они могли быть лучше, если бы... Впрочем, «если» много.

Возьмем уголь. Качество его ухудшилось за счет увеличения в шихте газовых, окисленных и длинно-пламенных углей влажности и зольности. Немало трудностей мы испытываем из-за несвоевременного обеспечения материалами, запасными частями и инструментами для капитального ремонта основного оборудования.

Но главное даже не в этом. Промышленность Новокузнецка растет с каждым годом. Вводятся новые заводские корпуса, вырастают целые кварталы жилых домов. В связи с этим растет и спрос на тепловую энергию, а ТЭЦ уже сейчас испытывает дефицит в паре. В 30-градусные морозы воду для отопления жилых кварталов и промышленных предприятий приходилось отпускать недогретой до заданных параметров.

Для увеличения выработки пара должен быть построен еще один котел. Об'ект — пусковой третьего квартала текущего года. Однако деньги на него отпущены не полностью. Так было и в прошлом году. Средств не хватило даже на окончание работ по химводоочистке, закладке фундаментов главного корпуса и бойлерной установки № 4.

Та же история повторяется и нынче. В текущем году предстоит смонтировать бойлерную установку, портально-разгрузочное устройство на открытом складе топливоподачи, закончить химводоочистку. Одним словом, работы много, а денег снова нет. И откуда им быть, если районное управление «Кузбассэнерго» (т. Белов) и Главвостокэнерго (т. Бондарев) не по-хозяйски планируют строительство.

Всем известно, что земляные и бетонные работы зимой обходятся гораздо дороже, чем летом. И все-таки по воле плановиков именно в зимнее время строителям приходится выполнять основные работы по реконструкции.

И. РАЧЕВ,
слесарь Кузнецкой ТЭЦ.
г. Новокузнецк.

ПОРЯДКИ ОСТАЛИСЬ СТАРЫМИ

Правительство позаботилось о том, чтобы пенсионеров бесплатно обеспечивали слуховыми аппаратами. Это хорошо. Но в Кемерове и области пенсионеры, нуждающиеся в этом, фактически несут большие затраты. И все потому, что за получением аппарата приходится ехать в Новокузнецк.

Подсчитав, во что обходятся такие поездки, я послал письмо в Министерство социального обеспечения РСФСР. Начальник планово-производственного отдела Главного управления протезной промышленности министерства т. Шабров предложил директору Новокузнецкого протезно-ортопедического предприятия т. Химченко принять меры — в одной из поликлиник города Кемерова организовать, например, трехдневный прием больных мастером по слуховым протезам.

Предложение правильное. И это стоило бы в определенные дни месяца практиковать не только в Кемерове, но и в других городах Кузбасса, удаленных от Новокузнецка. Но предложение это не выполняется. Порядки остаются старыми. Недавно т. Химченко прислал мне почтовую открытку с просьбой... приехать в Новокузнецк.

Вот и получается: аппарат дают бесплатно, а обходится он в кругленькую сумму.

П. ЗАИЦЕВ,
пенсионер.
г. Кемерово.

ЗДРАВСТВУЙ, НОВАЯ ШКОЛА!

Как и полагается в таких случаях, все атрибуты новоселья были соблюдены: медь оркестра, подарки, речи...

Прораб строительного участка, соорудившего это здание в очень короткий срок, Виктор Полторыхин вручает директору школы Н. Н. Красовской ключ от новой школы на 920 мест.

Детвора радуется: здравствуй, новая школа!

А. ПАШКОВА.
г. Гурьевск.

2. А ЧТО ЖЕ ДАЛЬШЕ?

ЗАМЕТКИ О ДВИЖЕНИИ ЗА КОММУНИСТИЧЕСКИЙ ТРУД

КОГО НА АНЖЕРСКОМ машзаводе ни спросишь о движении за коммунистический труд, все с удовольствием рассказывают о его положительном влиянии на людей, на практические дела. Но в этих рассказах замечается одна особенность — речь обычно ведут о **прошлом**, о том, что уже было, что уже сделано. Когда же пытаешься перевести разговор на сегодня, собеседник теряется, с трудом отыскивает слова, а потом говорит:

— А вот что делать дальше, — определенно ничего не скажешь. Мы над этим думаем...

Высокое звание носят на заводе два цеха, четыре участка, пятнадцать смен, тридцать одна бригада, 2.248 рабочих — ударники коммунистического труда. Давно на заводе поговаривают о поисках новых стимулов роста. Но это пока лишь разговоры. Как-то осенью мы беседовали об этом с парторгом механического цеха № 1 Анатолием Кирилловичем Каперским. Год назад коллективу — первому на заводе — присвоено высокое звание. Потому ответа на вопрос «что же дальше?» здесь особенно ждут. Каперский очень правильно тогда заметил, что для закрепления успеха важно не топтаться на месте, а все время двигаться вперед.

— Что же намечается провести в цехе?

— Не знаю. Партком и завком после нового года что-нибудь придумают...

Недавно я побывал в цехе. опять. Хотел найти новое, предложенное «сверху». Но, увы! Партком, завком пока нового ничего не придумали, в цехе никакой инициативы тоже не проявили. Все осталось по-прежнему. Впрочем, не совсем так. Я помню, какой высокий под'ем царил здесь год назад, когда коллектив только получил высокое звание. Даже внешний вид цеха свидетельствовал об этом. В пролетах, на колоннах висели щиты, красочные плакаты, поздравлявшие передовиков, зовущие брать пример с лучших. Теперь ничего этого здесь нет. Люди, конечно, работают попрежнему хорошо, без устали отдают себя любимому делу. Но вот того нового, что звало бы, помогало бы им подняться еще на одну ступеньку, у них пока нет. Не лучше и в других коллективах.

ПОЧЕМУ ТАК? Одна из причин, мне кажется, та, что в организации движения за коммунистический труд на заводе сильно увлеклись одной лишь количественной стороной важного дела. Как-то многотиражная газета «Машиностроитель», выражая тревогу парткома и завкома, в редакционной статье писала: «Ко времени присвоения заводу высокого звания в нашем коллективе было 1.953 ударника коммунистического труда. За пять последующих месяцев почетного звания разведчиков будущего удостоились только 263 трудящихся, звания коллективов коммунистического труда — пять смен и одна бригада. 263! Это очень мало!»

Этот призыв к форсированному присвоению высокого звания неприемлем: кроме вреда, он ничего не принесет.

Выдвижение на передний план «охвата», численности участников соревнования часто заслоняет само содержание нового движения. Иногда создается впечатление, что получение звания здесь — конечная цель, а не продолжение кропотливой работы по воспитанию нового человека, развитию новых отношений между людьми. В завкоме, парткоме очень скоро забывают коллективы, людей, удостоенных высокого звания.

Высокое звание — это в значительной мере аванс на будущее. Его надо все время подтверждать отличными делами, все время идти вперед, к новым рубежам. В завкоме, в цехах появилась хорошая мысль — время от времени ударников и руководителей коллективов коммунистического труда приглашать на трибуну с рассказом о своем дальнейшем росте. Мысль хорошая. Такие отчеты — обмены опытом повышали бы ответственность и самих передовиков, и служили бы отличным примером для остальных. Однако такая практика не привилась.

Для успеха борьбы очень важно понять ее истинный смысл, ее цель. Как выяснилось, многие на заводе не совсем ясно видят огромное значение движения за коммунистический труд. Как-то мы разговорились с бригадиром сборочного участка Василием Григорьевичем Арышевым. Его бригада одной из первых на заводе получила высокое звание. Сам бригадир и все его товарищи трудятся отлично, с сознанием долга относятся к порученному делу. Он признает, что соревнование за коммунистический труд — дело весьма полезное, но оно, пожалуй, нужно... только молодежи.

— Что же касается нас, людей семейных, то мы и так будем хорошо работать, лишь бы хорошо платили...

Примерно такое же мнение и у строгальщика второго механического цеха Ивана Кондратьевича Пилипейко...

На заводе не было обстоятельного разговора о высшей форме соревнования. А почему бы в коллективах по этому поводу не «посоветоваться с Лениным», не поговорить о том, что вкладывал великий вождь в понятие — коммунистический труд. Такое обсуждение, несомненно, оставило бы глубокий след в сознании людей. В ходе разговора люди попытались бы найти ответы на вопросы, которые сейчас очень волнуют: на какой срок присваивается звание коллектива, ударника коммунистического труда, в каких случаях нужно лишать этого звания, следует ли материально поощрять участников движения. Все эти вопросы можно разрешить, опираясь на практику, советуясь с рабочими.

ДВИЖЕНИЕ за коммунистический труд увлекло людей прежде всего потому, что оно затрагивает все стороны жизни, имеет целью воспитание нового человека, новых черт его характера. Между тем, в некоторых цехах, участках увлекаются только производственной стороной дела. И это приводит к нежелательным явлениям. На ремонтно-строительном участке, например, все знали рабочего Х. как хорошего производственника, старательного человека. И этого оказалось достаточно, чтобы он стал ударником коммунистического труда. Он долго носил это звание, пока в завком не пришла с жалобой его жена. Оказалось, что Х. настоящий деспот в семье. Жена, дети не знали от него покоя.

К сожалению, это не единственный случай, когда при обсуждении кандидатур на присвоение высокого звания не обращается серьезного внимания на поведение человека в семье, в быту.

Во время борьбы за высокое звание на предприятии ключом била инициатива, возникали интересные почины. Особенно стремились к тому, чтобы весьма ясными были намечаемые рубежи, четким девиз соревнования. Это и было основой успехов. В течение нескольких лет широкой популярностью на заводе пользовался девиз «Каждый час — делу коммунизма!» Его постоянно конкретизировали и добивались известных успехов. А нынче? Не звучит ли он сейчас просто как давно знакомый лозунг, как некая риторическая формула? Многие товарищи, с которыми мне пришлось беседовать, замечали и, вероятно, не без основания, что многолетнее повторение по каждому поводу этого девиза как-то снизило интерес к нему, его мобилизующую силу. Характерно, что даже заводской штаб, не говоря уж о цеховых штабах, дружинах по борьбе с потерями рабочего времени, в последние месяцы ослабил деятельность.

Отсутствие четкой перспективы на новый год, неопределенность стремлений, конечно, не способствуют действенности соревнования. Сейчас коллективы цехов борются за повышение качества продукции. Однако единства действий в этом интересном большом деле пока еще нет. А ведь борьба за повышение качества и надежности машин, станков, изделий самой жизнью выдвинута сегодня как самая неотложная задача коллектива. По всей стране сейчас широко развернулось соревнование за высокое качество продукции. Его девиз «Советское — значит отличное» всюду приобрел конкретное направление: достичь лучших мировых стандартов. Анжерским машиностроителям в этом направлении нужно сделать немало: ведь многие виды их продукции по качеству серьезно отстают. К примеру, анжерские скребковые конвейеры — худшие в стране. Оставляет желать много лучшего и качество других видов оборудования, машин, станков. Вот почему борьба за высокое качество продукции, за достижение мировых стандартов выступает сейчас как основной девиз соревнования в коллективе коммунистического труда.

СОЦИАЛИСТИЧЕСКИЕ обязательства — очень важная сторона соревнования. От того, насколько творчески подошли трудящиеся к их определению, учли реальные резервы, четко обозначили свои цели, во многом зависят их результативность, успешное движение вперед. Июньский (1963 г.) Пленум ЦК потребовал всеми силами организационных и идеологических мер поднять ответственность людей за каждую их строчку. Пункты обязательств многих бригад, смен, рабочих-машиностроителей зовут вперед, к новым достижениям. Вместе с тем от ряда обязательств веет казенщиной, шаблоном, формализмом. На участке № 9 большинство рабочих — ударники коммунистического труда, остальные борются за высокое звание. Но посмотрите на их обязательства — у всех по семь одинаковых пунктов. Так обстоит дело и в литейном цехе № 5, механическом № 2... Во всем этом нетрудно заметить спешку, установившийся шаблон. По-иному выглядели бы обязательства, если бы с рабочими поговорили, узнали их особенности, посоветовали, на что следует обратить внимание, к чему стремиться...

В некоторых цехах совсем принижено значение обязательств. Когда я завел речь об этом с председателем цехкома инструментального цеха № 6 Василием Яковлевичем Петровым, он заверил:

— Как же без обязательств, они у нас есть.

Но как он был поражен, когда в папке учета соревнования, которую он предложил мне посмотреть, увидел всего лишь несколько листочков-обязательств на... 1962, 1963 годы и ни одного на текущий. А ведь коллектив цеха борется за высокое звание коммунистического!

...В этих заметках, написанных под впечатлением, которое сложилось у меня за время бесед со многими товарищами, от знакомства с практикой организации соревнования, вероятно, кое с чем можно спорить. Но одно остается бесспорно: назрела задача всерьез подумать о дальнейшем развертывании движения за коммунистический труд на заводе. К этому следует сейчас приковать свое внимание парткому, завкому, руководителям, всем коммунистам.

Б. КАЛЯСОВ.
г. Анжеро-Судженск.

В ПРОКОПЬЕВСК ПРИШЛИ КОМБАЙНЫ...

Шахты Зенковского района имеют немало наклонных маломощных пластов. Они сейчас отрабатываются лавами. Производительность этих забоев невелика — 2-3 тысячи тонн в месяц. Как увеличить угольный поток из лав? На шахте имени Дзержинского и ряде других стали на смену посылать по 3-4 забойщика. Однако производительность лав растет медленно.

И вот появились комбайны УКР-1. На них горняки возлагали большие надежды. Делегации прокопчан побывали **на шахтах Донбасса**, где увидели, что **бригады с помощью УКР-1 за месяц выдают по 20—25 тысяч тонн топлива.** Но в Прокопьевске комбайны, как говорится, не идут. Почему?

Первый УКР-1 прибыл на рудник почти три года назад. Его долгое время держали на складах и, наконец, спустили в одну из самых плохих лав на шахте «Манеиха». Забой был в геологических нарушениях. Комбайн быстро вышел из строя. его отвезли на капитальный ремонт в Ленинск-Кузнецкий, на завод «Красный Октябрь». Вот уже больше года он там лежит.

Второй комбайн направили на шахту имени Дзержинского. Здесь снова стали готовить кадры механизаторов, высылали делегацию в Донбасс. Машине не дали полной нагрузки. За прошлый год она подрубила лишь 33 тысячи тонн угля и сейчас находится на ремонте.

В начале нынешнего года в трест прибыли три комбайна. Их распределили так: один дали шахте имени Дзержинского, другой — «Черной горе», третий — «Зенковским уклонам». Снова начали готовить механизаторов, причем на курсы посылаются горняки, мало сведущие в технике. На «Черной горе» в лаве благоприятные условия, чтобы показать возможности машины. Однако их не используют. Вместо трех смен работают в две, вместо 12 забойщиков на крепление выходят всего шесть.

Машинист комбайна Алексей Дегтев, прибывший на «Черную гору» с шахты «Манеиха» для внедрения УКР-1, рассказывает:

— Складывается впечатление, что на «Черной горе» хотят в зародыше похоронить идею внедрения механизированной добычи. Бригада укомплектовывается за счет случайных людей, принимаемых со стороны. Нашу лаву в последнюю очередь обеспечивают лесом. Не выделяют нам электропилы для заделки крепежа. Даже хорошего инструмента нет.

Итог? Бригада не выполняет плана добычи.

Буквально мучают УКР-1 и на «Зенковских уклонах». В прошлом месяце с его помощью добыли 2.000 тонн угля. На март запланировано 2.620 тонн. Это вдвое меньше, чем из лав, где уголь добывается на взрывчатку. Плохо обстоят дела и в комбайновой лаве шахты имени Дзержинского.

Почему так происходит? В тресте до сих пор никто всерьез не занимается внедрением комбайнов. Главный механик треста Н. А. Смышляев даже не осведомлен о положении дел в комбайновых лавах. Смутные представления имеют и другие работники этого отдела. Смышляев удивился, когда ему сказали, что в комбайновой лаве на «Черной горе» нет электропилы и отсутствует инструмент.

В производственном отделе за работу комбайнов отвечает тов. Петров. Но он лишь собирает сведения о добыче угля из механизированных забоев, спокойно регистрирует срывы и никакого влияния на улучшение дел в лавах не оказывает. Новое не получает должной поддержки. Ни на одной из шахт, где применяют комбайны, не встретишь щита с показателями работы механизированных лав.

Допускают на руднике и другую ошибку, рассредоточивая комбайны по многим шахтам. К чему это ведет? Распыляются немногочисленные кадры механизаторов, нельзя создать их высококвалифицированный костяк, наладить четкое снабжение комбайновых лав запасными деталями и т. д.

УКР-1 — будущее шахт Зенковского района. Значит, с самого начала применение комбайнов надо взять под особый контроль, покончить с беспечностью и самотеком в таком важном деле, как внедрение новой для рудника прогрессивной технологии добычи.

А. КУРГУЗИКОВ,
корр. «Кузбасса».
г. Прокопьевск.

К 20-летию ПОБЕДЫ НАД ФАШИСТСКОЙ ГЕРМАНИЕЙ

ПАМЯТЬ О ГЕРОЯХ ВЕЧНА

13 марта в Кремле Председатель Президиума Верховного Совета СССР А. И. Микоян вручил жене полковника Льва Ефимовича Маневича Надежде Дмитриевне и его дочери Татьяне Львовне грамоту о присвоении замечательному военному разведчику звания Героя Советского Союза. Отважный патриот награжден посмертно за доблесть и мужество, проявленные при выполнении специальных заданий Советского правительства перед второй мировой войной и в борьбе с фашизмом.

Ваш муж, сказал А. И. Микоян, обращаясь к жене Героя, награжден за великие подвиги, которые он совершил; его нет, но он живет вместе с нашим народом, который помнит и любит его.

А. И. Микоян говорит, что он хотел бы привести оценку Л. Е. Маневича, как коммуниста, которую дал ему его командир, начальник разведки Красной Армии тов. Берзин: «Способный, хорошо развитый и культурный командир. Характер твердый. На работе проявил большую инициативу, знание и понимание дела. Попав в тяжелые условия, вел себя геройски, проявив исключительное мужество и выдержку. Также мужественно продолжает вести себя и по сие время, преодолевая все трудности и лишения. Примерный командир-большевик».

Грамота Героя Советского Союза лейтенанта Георгия Михайловича Склезнева была передана его жене Валентине Никитичне и сыну Александру Георгиевичу. Советский танкист добровольно поехал в Испанию, где сражался с фашистскими мятежниками. А. И. Микоян подчеркнул, что Г. М. Склезнев проявил себя в Испании как революционер-интернационалист. Советский человек помогал испанским революционерам отстаивать революцию против контрреволюции. Он погиб в бою вместе с экипажем танка. Это был геройский подвиг, которым наш народ гордится!

А. И. Микоян отметил, что Г. М. Склезнев за боевую доблесть был награжден орденом Красной Звезды до того, как ему в 1937 году постановлением ЦИК Союза ССР было присвоено высокое звание Героя Советского Союза.

Мы вручаем вам, сказал А. И. Микоян, эту награду накануне 20-летия победы над фашизмом, когда внимание всего нашего народа приковано к тем, кто пал в боях против фашизма.

В тот же день А. И. Микоян вручил группе награжденных ордена Советского Союза.

(ТАСС).

КАВАЛЕР НАГ

Боевой орден на груди солдата — почетный знак его доблести и признания боевых заслуг. Тот же орден на алом бархате воинского знамени — это уже признание ратных заслуг сотен и тысяч бойцов, знак воинской доблести всей части...

На этом стяге боевых орденов было четыре, а полк так и именовался: 207-й гвардейский, орденов Суворова, Кутузова, Александра Невского и Богдана Хмельницкого стрелковый полк!

Нужно быть солдатом, чтобы знать всю меру бесстрашия, мужества и боевого мастерства части, удостоенной всех полководческих орденов.

Полк был коллективом героев. Расскажем об одном из них — о командире...

1936 год. Деревня Кудельный Ключ Тогучинского района Новосибирской области. Призыв в Красную Армию. Трехлетняя служба в кавалерийской части и... неожиданная переподготовка в пехотном училище на общевойскового командира.

1941 год Георгий Васильевич Демков встречает младшим лейтенантом, командиром пулеметного взвода. В дни первых боев на дальних подступах к столице спешно формируется из сибиряков новое соединение. Затем части его бьются уже непосредственно за Москву на Волоколамском шоссе.

Боевая судьба Демкова сложилась так, что он никогда не испытал горечи отступления: после разгрома немцев под Москвой — наступление, тяжелое, но наступление на ожесточенно сопротивляющегося врага, успешные бои за г. Калинин, взятие города. Потом кратковременная переподготовка на академических курсах.

Это был последний перерыв в боевых буднях. Осенью 1942 года Георгий Васильевич попадает под Волгоград в знаменитую 138-ю дивизию Людникова. В дни наиболее сильных боев участок сопротивления дивизии — «остров Людникова» был равен 800 метрам по фронту и 400 — в глубину.

Демков организовал бой и бился сам по совершенно новым боевым нормам: на каждого бойца давалось по три амбразуры в разрушенных зданиях, а если изза убыли поручалась четвертая, то ее брал на себя командир. Первый орден украсил грудь Демкова именно за эти бои. Дивизия же получила наименование 70-й гвардейской.

Дальнейший путь и рост дивизии — это путь и рост офицера Демкова. Бои на Курской дуге. Здесь мужество личного состава полка, ставшего уже гвардейским, идет рука об руку с мужеством его командира. Демков почти во всех боя
командный пун
мой гуще наст
делений форсиру
кой же стремите
головных подраз
днепровской Укр

Ничто не мож
от родной части.
ранениях он оста
вся жизнь гвар
становится подли
Растет заслужен
менитой части. За
ство она удостаив
ческих наград, и т
удостоен ее ко
шесть орденов на

В начале осени
ти фронта
Карпат.
ну Карпа
димым пре
это рассчит
бросив на об
валов специально обученные горно-егерские части.

Демков заново осваивает науку боя в горной лесистой местности, упорно ведет своих солдат от победы к победе. В сложных малознакомых условиях случается и непредвиденное. Дивизия попала в окружение...

Двенадцать суток ее части рвали кольцо окружения, шесть дивизий фронта дважды пытались сделать брешь в боевых порядг
года. Но 207-му пришлось еще неделю участвовать в уничтожении несдавшихся эсэсовцев и власовцев. Строчка личного дела скупо сообщает, что боевые дей
самоуправления Георгий Васильевич встречает 20-ю годовщину великой победы на трудовой вахте.

Ю. ГОНЧАРОВ.

г. Кемерово.

ГЕРОЙ БОЕВ В ИСПАНИИ

В этой семье с любовью и теплотой говорят о хозяине дома, которого давно нет среди близких. Здесь бережно хранится все, что связано с ним. Его письма, документы, фотографии — семейная реликвия.

Вот фотография, на которой Георгий Склезнев снят в форме бойца интернациональной бригады, сражавшейся в Испании. Он стоит на мостике, опираясь на перила. Позади — мрачная скала, нависшая над дорогой. Лицо воина сохранило следы недавнего боя. Тень усталости, мужественной суровости делает Георгия старше своих 26 лет. Улыбка нехотя тронула губы, но они так и не раскрылись. Снимок поражает большой выразительностью.

Жена Георгия Михайловича — Валентина Никитична рассказывает о боевых делах мужа. О них она узнала от В. Ф. Кулабухова — бывшего механика-водителя танка взвода, которым командовал Г. М. Склезнев. Сейчас Кулабухов генерал-майор в отставке.

В начале февраля 1937 года взвод Склезнева получил задачу уточнить замысел противника в одном из пунктов на подступах к Мадриду. Склезнев так искусно провел машины, что их неожиданное появление перед позициями фашистов произвело буквально ошеломляющее впечатление. Танки открыли огонь по врагу. Фашисты заметались в панике.

Убедившись, что противник здесь не наступает и прочно засел в обороне, командир дал приказ отходить. Но в это время вражеские артиллеристы опомнились. От попадания снаряда в бензобак загорелся один из танков. Его экипаж на броне двух других машин вышел из-под обстрела. С наблюдательного пункта, где находился командир батальона, отчетливо виднелся горящий танк. Георгий, помрачневший, что-то сосредоточенно обдумывал. Никто не заметил, когда он исчез.

Фашисты уже перестали стрелять, как вдруг вновь переполошились. Забили их пушки по вдруг ожившему танку. Стало ясно, что горящую машину ведет Склезнев. Он незаметно добрался до танка, опробовал его и увел из-под самого носа взбешенных фашистов.

В. Ф. Кулабухов привел и другой боевой эпизод. Будучи уже начальником штаба батальона, Склезнев сам возглавил танковую роту, которая должна была выбить фашистов с захваченного ими плацдарма. Рота блестяще провела бой, в котором особенно проявились высокие качества Склезнева как командира. Расстреливая в упор пехоту, танки отбросили фашистов.

Ожесточенное сражение разгорелось утром 12 февраля 1937 года. Машина Склезнева стремительно подавляла живую силу и огневые точки врага. Наконец, фашистам удалось сосредоточить огонь сразу нескольких танков и противотанковых орудий на машине Георгия. В этом бою Г. М. Склезнев пал смертью героя. Наступление фашистов захлебнулось, дорогу на Мадрид преградили мужественно сражавшиеся бойцы интернациональной бригады.

...Испания! Мысль поехать туда добровольцем не раз приходила Георгию, все сильнее овладевала им.

Он уехал утром, забежал домой проститься, когда Валя собиралась на рабфак. Не было еще девяти. Он прошел в спальню к кроватке, в которой спал Шура, взял сына на руки, поцеловал. Малыш даже не проснулся.

Валя привыкла к неожиданным от'ездам мужа, ведь боевые учения бывали часто. Его чемодан всегда стоял собранным в дорогу. Но сейчас какое-то странное предчувствие защемило ей сердце.

— Надолго? — спросила она с тревогой.

Георгий выдержал взгляд жены.

— Нет, Валюша, ненадолго.

Георгий обнял жену, расцеловал.

Они вышли на улицу. Над Бобруйском разгорался солнечный октябрьский день — последний, в который они были вместе.

Дней через десять Валя получила первую весточку, вероятно, с дороги. Потом еще одну. Третью — последнюю — в январе 1937 года. Георгий шутил, что стал «большим музыкантом» — успешно справляется с... патефоном. Затем писал с чуть грустной ноткой, что пробовал нарисовать портрет сына, но не получилось...

Валя тотчас написала ответ, вложив в конверт фотографию Шурика. Она так и не знает, застало ли это письмо Георгия в живых или нет.

Они подружились еще в школе, но настоящее глубокое чувство пришло позднее, когда Валя работала на фабрике, а он — на деревообрабатывающем комбинате. Молодежь избрала их секретарями комсомольских организаций.

Воспоминания об этих годах и сейчас очень волнуют. Молодое поколение Страны Советов с энтузиазмом брало высоты, к которым их звала партия. Слеты, воскресники, трудовое соревнование, шефство над сельской молодежью, вместе с которой гомельская комсомолия проводила коллективизацию, — все это заполняло их жизнь.

Когда армии потребовались лучшие воспитанники комсомола для подготовки новых командных кадров, Георгий, не колеблясь, сменил гражданский костюм на курсантскую форму. Как и в школе, он был первым, закончив училище с отличием.

Много душевной теплоты мать отдавала детям. Александр и Евгения росли горячими патриотами Родины. Образ отца был всегда в их сердцах. И сейчас, идя по своему жизненному пути, имея детей, каждый из них неизменно видит перед собой отца — Героя Советского Союза, патриота-интернационалиста, которым по праву гордится наш народ.

Ю. БЕРСЕНЕВ,
корр. ТАСС.

Москва, 13 марта.

КРАТКИЕ СООБЩЕНИЯ

● **На верфи «Крейтон-Вулкан» в Турку (Финляндия) представителям всесоюзного об'единения «Судоимпорт» передано новое судно «Красное село» водоизмещением более 12 тыс. тонн. «Красное село» — шестое из девяти судов, строящихся для Советского Союза на этой верфи.**

● **С большим успехом в японской столице продолжается демонстрация одного из лучших произведений советского киноискусства прошлого года — фильма «Гамлет». Вот уже четыре месяца он не сходит с токийских экранов, неизменно собирая большое количество зрителей. Японская печать называет этот фильм «шедевром киноискусства».**

● **Все западногерманские компании и фирмы, действующие в ОАР, поставлены под контроль египетских властей, которые будут внимательно следить за их деятельностью, сообщила газета «Аль-Гумхурия».**

● **Около тысячи жителей города Мьереса (Испания) приняло участие в политической демонстрации. Франкистская полиция арестовала 15 человек, которым пред'явлено обвинение в принадлежности к Коммунистической партии Испании.**

● **Новая, самая крупная за последние дни демонстрация протеста против бесчинств американских расистов состоялась в Торонто перед зданием генерального консульства США. В ней участвовало свыше двух тысяч студентов и рабочих, а также видные представители политических партий, религиозных и общественных организаций. Для охраны генконсульства были стянуты крупные полицейские силы.**

● **В столице Республики Мали — Бамако закончилась конференция министров национального образования стран Африки, говорящих на французском языке. Участники конференции приняли рекомендации специальной комиссии по сельскохозяйственному образованию в африканских странах. Малийская делегация представила на рассмотрение конференции положения реформы среднего образования в Мали.**

● **Два английских солдата были тяжело ранены во время нападения повстанцев на полицейский участок, передает корреспондент агентства Рейтер из Адена. Эту смелую вылазку южноаравийские патриоты совершили в самом центре города, в районе шейх Осман. Патриоты обстреляли полицейский участок из базуки, нанеся значительные повреждения зданию. Отважным повстанцам удалось скрыться.**

● **В Аккре открылось заседание комиссии Всеафриканской ассоциации журналистов по вопросам образования и профессиональной подготовки. В повестке дня — вопросы, касающиеся подготовки кадров журналистов для печати стран Африки.**

● **Стоимость жизни и цены в Ирландии продолжают расти. В середине февраля индекс стоимости жизни возрос на 2 пункта по сравнению с ноябрем 1964 года и на 12 пунктов — с февралем прошлого года.**

● **Два новых подземных толчка зарегистрированы на острове Алонисос, расположенном в Эгейском море. В результате этих толчков были полностью разрушены поврежденные во время недавней серии землетрясений дома. На острове от землетрясений разрушено около 70 процентов жилых домов. 2 тысячи человек лишились крова.**

(ТАСС).

МЕЖДУНАРОДНАЯ ЖИЗНЬ

О ПРЕДСТОЯЩЕМ ВИЗИТЕ В СОВЕТСКИЙ СОЮЗ ПАРТИЙНО-ПРАВИТЕЛЬСТВЕННОЙ ДЕЛЕГАЦИИ МНР

По приглашению Центрального Комитета Коммунистической партии Советского Союза и правительства Союза Советских Социалистических Республик во второй декаде апреля с. г. Советский Союз с официальным дружеским визитом посетит партийно-правительственная делегация Монгольской Народной Республики во главе с первым секретарем Центрального Комитета Монгольской Народно-Революционной партии, председателем Совета Министров МНР Ю. Цеденбалом.

УРОК НЕ ВПРОК

В начале февраля на Кубе были задержаны агенты Центрального разведывательного управления США Эльпидио Дельгадо Сото и Нило Алонсо Морехон, заброшенные на кубинскую территорию с диверсионными заданиями. В конце февраля допрос этих диверсантов транслировался по гаванскому телевидению. Передачу смотрели не только на Кубе, но и в 90 милях от острова Свободы — в Майами...

Как заявили на допросе Сото и Морехон, именно там, в Майами, они были завербованы на службу в ЦРУ. Затем их отправили в специальный тренировочный лагерь, расположенный в районе Сарапики, в Коста-Рика. Под руководством офицеров-инструкторов ЦРУ Сото и Морехон вместе с другими кубинскими контрреволюционерами учились подрывному делу, обращению с различными видами оружия, чтению топографических карт. В свободное от занятий время «учащиеся» занимались контрабандой, используя для этого автомашины, принадлежавшие их военно-тренировочному лагерю. Контрабандные операции приняли очень широкий размах. Даже газета «Майами геральд», питающая особенно нежные чувства к кубинской контрреволюционной эмиграции, вынуждена была недавно признать, что покров «правительственной тайны», окутывающий лагеря контрреволюционеров в странах Центральной Америки, это не более как «ширма для контрабанды». Кстати, лагерь в районе Сарапики находится на берегу Грязной реки. Символическое совпадение!

Сото и Морехон — не первые в нынешнем году потери Центрального разведывательного управления. В конце января кубинские органы безопасности обезвредили там же группу агентов ЦРУ, которую возглавлял «сам» лидер контрреволюционной эмигрантской организации «Второй фронт Эскамбрая» Элой Гутьеррес Менойо. На допросе, также транслировавшемся по гаванскому телевидению, Гутьеррес Менойо заявил:

— Я слышал, что большинство кубинского народа настроено против нас и готово сражаться с оружием в руках. Тем не менее, я все же сомневался: так это или не так? Я решил лично убедиться в этом. После высадки на Кубе мы заходили во многие крестьянские дома и всюду встречали враждебное отношение к нам, а потом, едва мы уходили, крестьяне тотчас сообщали представителям вооруженных сил о нашем присутствии...

Но тогда руководители ЦРУ, по-видимому, не поверили признаниям своего провалившегося агента. Урок, как говорится, не пошел впрок. Что ж, теперь у них есть новая возможность убедиться в том, что диверсии, организуемые против острова Свободы, обречены на неминуемый провал. Кубинский народ бдительно охраняет завоевания революции.

В. ЛИСТОВ.
(АПН).

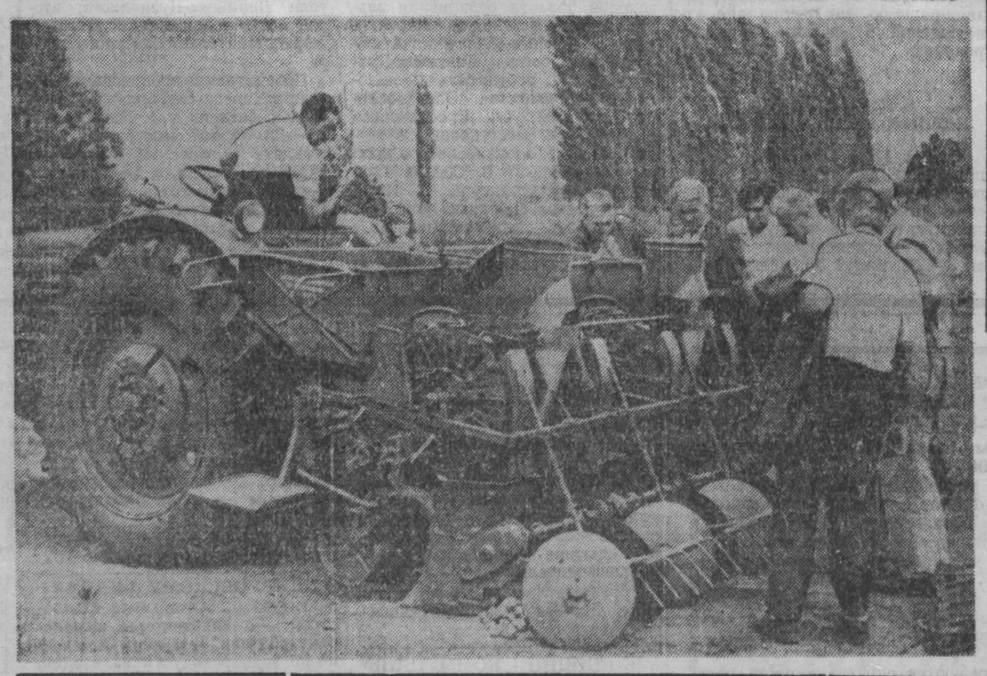

Уругвайские земледельцы проявляют значительный интерес к советской сельскохозяйственной технике. Пионером в приобретении наших машин стал сельскохозяйственный кооператив «Каньяда гранде», семь лет назад купивший самоходный комбайн СК-3, а в 1963 году — трактор ДТ-20. Эти машины получили положительные отзывы. Уругвайские фермеры закупают советские тракторы и прицепной инвентарь.

НА СНИМКЕ: представители уругвайской импортной фирмы и советских внешнеторговых организации за осмотром советского трактора с картофелесажалкой в сельскохозяйственном кооперативе «Каньяда гранде».

Фотохроника ТАСС.

ЛИДИЦЕ НЕ ПРОСТИТ!

В эти дни западногерманский парламент обсуждает вопрос о помиловании нацистских преступников. От имени многострадальной Лидице мне хотелось бы напомнить людям о зверствах гитлеровцев, которые никогда, ни за что нельзя простить.

Мы хорошо помним чудовищные преступления, совершенные нацистами в нашем селе. Они стерли его с лица земли.

Этого забыть нельзя. Мы с гневом отвергаем любые попытки боннской юстиции протащить закон об амнистии военных преступников и требуем наказать всех нацистских извергов, виновных в истреблении миллионов людей.

Двадцать лет прошло с тех пор, как окончилась война. Но тысячи нацистов, убивавших беззащитных людей в концлагерях и газовых камерах, еще не понесли наказания; они разгуливают на свободе. В ФРГ скрываются многие из тех, кто свирепствовал на территории СССР, творил свои черные дела в Освенциме, Орадуре, Лидице. Снять вину с нацистских преступников, значит позволить им стать равноправными гражданами.

Совесть народов никогда не смирится с этим. Ведь еще не зарубцевались раны, еще миллионы семей ощущают последствия гитлеровского террора.

Лидице направила свой протест правительству ФРГ. Мы обратились к мэрам городов и старостам сел, пострадавших в годы войны, как и наше село, чтобы и они вместе с нами выступили против амнистии военных преступников. У всех последышей нацистов надо отбить охоту готовить новые преступления против человечества.

М. ЯРОШОВА,
председатель
Национального комитета
Лидице.
(АПН).

ПОЧЕМУ ОТЛОЖЕН СУД НАД КОМПАРТИЕЙ США?

Почему министерство юстиции США решило перенести начало второго судебного процесса над компартией с 16 марта на 11 октября?

Согласно американской конституции, компартия, как и любая другая организация, имеет право требовать проведения немедленного судебного разбирательства, если против нее выдвинуто какое-либо обвинение. Когда в декабре прошлого года власти заявили о своем намерении перенести процесс над Компартией США на 16 марта 1965 года, пред'явив ей старое обвинение в отказе зарегистрироваться в качестве организации «коммунистического действия», партия выступила с протестом против этой отсрочки. (Согласно закону Маккарэна, организация «коммунистического действия» определяется как «агент иностранной державы», будто бы ставящий своей целью насильственное ниспровержение правительства).

Известно, что Верховный суд признал недействительным приговор, вынесенный по первому судебному процессу в 1961 году, когда Коммунистическая партия США была об'явлена «виновной» и оштрафована на 120.000 долларов. Партия заявила, что если власти настаивают на повторении этого фарса, то она требует немедленного судебного разбирательства. Однако окружной судья Мэтью Макгайр встал на сторону правительства, согласившись перенести процесс на 16 марта 1965 года. Он «аргументировал» это тем, что, мол, для подготовки процесса требуется время. Однако такой «довод» носил явно незаконный характер.

В феврале нынешнего года министерство юстиции выдвинуло против партии еще одно «обвинение». Дело в том, что нашелся некий «доброволец» (в действительности — агент ФБР), который согласился зарегистрироваться от имени компартии. Разумеется, последняя отказалась признать его полномочным совершить такой акт. Это также было поставлено в «вину» компартии. Тогда министерство решило об'единить два «обвинения», заявив, что для этого ему потребуется еще семь месяцев(?!).

Новый маневр властей свидетельствует о «полном банкротстве, циничных махинациях и злоупотреблениях конституционными правами всех американцев со стороны министерства юстиции США», — заявил один из руководителей американской компартии — Гэс Холл.

Не вызывает сомнения, что правительство, перенося суд над компартией на октябрь, не могло не посчитаться с мощной кампанией протеста против преследования американских коммунистов, которая развернулась во всем мире. Оно прекрасно знает, что сотни тысяч рабочих на митингах и собраниях клеймят позором действия американских властей. О неослабевающем движении протеста против готовящегося судилища над Компартией США пишут многие газеты мира, рассказывает радио и телевидение различных стран. Тысячи телеграмм и писем, авторы которых требуют прекращения травли американских коммунистов, буквально заваливают столы работников канцелярии президента Соединенных Штатов.

Правительству США явно не хочется, чтобы в то время, когда оно осуществляет агрессию за тысячи километров от американской территории, ему было бы пред'явлено еще и обвинение в проведении профашистской политики внутри страны.

Именно сейчас США по уши завязли в постыдной и жестокой войне, которую они ведут против вьетнамского народа. Именно сейчас с американских самолетов сбрасываются напалмовые бомбы на женщин и детей Южного Вьетнама. Именно сейчас американская военщина расстреливает с воздуха мирное население Демократической Республики Вьетнам.

Вашингтонские пропагандисты лезут из кожи вон, пытаясь доказать, что эти зверства совершаются «во имя защиты свободного мира». Коммунисты Америки разоблачают эту ложь и одновременно борются за прекращение преступной интервенции во Вьетнаме. Совершенно очевидно, что в такой обстановке правительство сочло неблагоразумным судить тех, кто все силы отдает борьбе за установление мира. Подобное судилище могло бы только лишний раз продемонстрировать всю фальшь и лицемерие разговоров о так называемом «свободном мире».

Вместе с тем, затягивая процесс, правительство преследует еще одну цель. Оно хочет, чтобы обвинения по закону Маккарэна как можно дольше, подобно дамоклову мечу, висели над Коммунистической партией США. Об этом откровенно заявил недавно помощник министра юстиции. Правительство, подчеркнул он, намеревается «не давать покоя коммунистам». Таким образом, оно рассчитывает заставить компартию сконцентрировать свои усилия на защитных мероприятиях и тем самым ослабить борьбу за мир, за гражданские права негритянского населения, за права рабочих, за дружбу между народами, за активизацию пропаганды марксизма в США.

Но коммунистическая партия не попадется в эту расставленную ловушку. Она собирает силы для того, чтобы дать отпор врагам американского народа. Она борется как за прекращение империалистической интервенции США против других народов, так и против разгула реакции внутри страны. Коммунистическая партия США знает, что в этой борьбе ее поддерживает множество друзей в Соединенных Штатах и за их пределами.

А. ШИЛДС,
американский журналист.
(АПН).

...ИРАТЕЛИ ...ДАРЯТ АРТИСТОВ

...после окончания дневного спектакля «Веселая ...театра оперетты Кузбасса не стали спешить до... ...автобус и приехали в агитпункт 57-го избиратель... ...выборам в местные Советы. Здесь они дали боль... ...избирателей.

...о встречали каждый номер. Особенно горячими ...они наградили народного артиста РСФСР Алек... ...новича Боброва, поздравив его с присуждением ...и пожелав новых творческих успехов, хорошего

...менивались впечатлениями от спектакля в агит... ...бус уже вез артистов в театр — им предстояло ...вернем спектакле.

З. ГРИНБЕРГ,
...зав. агитпунктом избирательного участка № 57.

г. Кемерово.

...ялся концерт ар...

...ттингера.

МАРШРУТЫ ПРАЗДНИКА

Задолго до дня выборов участники самодеятельных коллективов Дома культуры строителей готовились выступать на избирательных участках. В концертную группу вошли эстрадный оркестр, танцевальный коллектив, солисты-вокалисты, конферансье. Все это молодые люди — рабочие-строители, учащиеся. Первый концерт мы дали в своем Доме культуры. Зал полон, избиратели тепло принимали каждый номер. Концерт длился полтора часа. Нас не хотели отпускать, но нужно было ехать на другие агитпункты, в поселок Южный. Особенно много зрителей привлек концерт в Доме культуры поселка.

Е. ДУБОВ,
г. Кемерово.

МОЛОДЕЦ, ШУРА!

Дорогая редакция!

Пожалуйста, расскажите о поступке Шуры Давыденко, ученицы 8-го класса школы № 65. Она спасла жизнь моей дочке.

Это случилось так. Моя дочь играла на железнодорожных путях.

Вдруг я услышала гудок паровоза. Выскочила из дому, но добежать не успела. А поезд шел на большой скорости...

И тут я увидела, что какая-то девочка схватила дочку, столкнула ее с рельсов, и они обе упали в сугроб.

Когда я подбежала к ним, девочка уже держала малышку на руках и успокаивала ее, уговаривала не плакать.

Тогда я просто не смогла спросить имя смелой школьницы. И только позднее узнала, что это была Шура Давыденко. Нашла ее адрес. Стала благодарить, а она ответила:

— Так поступил бы каждый. Этому нас учат в школе.

Большое спасибо ей!

ИВАНОВА.

г. Кемерово.

☆ ☆ ☆

Мы позвонили директору 65-й школы Николаю Петровичу Табакаеву. Он сказал:

— Шура — очень скромная, аккуратная ученица, хороший, внимательный товарищ. О своем поступке не рассказывала в школе, видимо, считает, что это обычное для пионера дело.

Приказом по школе Шуре Давыденко об'явлена благодарность, а Заводской райком ВЛКСМ наградил ее похвальным листом.

НАШЕ ИНТЕРВЬЮ

22 ГОДА БЕЗ СНА!?

Не так давно в нашей печати сообщалось о том, что югославский крестьянин Франьо Микулич вот уже 22 года совершенно не спит. Он к тому же обладает удивительной памятью и незаурядными математическими способностями. В годы войны, когда мальчику не было еще семи лет, поблизости от него разорвалась ручная граната. Ребенок оцепенел от страха, потом бросился домой, а вечером никак не мог уснуть. И так — все последующие дни, месяцы, годы...

Прокомментировать это не совсем обычное явление мы попросили директора Государственного научно-исследовательского института психиатрии профессора *Д. Д. Федотова*. Вот что он сказал:

— Конечно, данный случай представляет определенный интерес, но мы не знаем, насколько точен сам факт, поэтому здесь можно высказать только предположения.

Прежде всего несколько слов о том, что вызывает стойкую бессонницу. Нередко ею страдают люди, перенесшие заболевание головного мозга, ту или иную инфекцию, черепно-мозговую травму. К длительному расстройству сна могут повести тяжелые психические переживания, сопровождающиеся волнением, тревогой, депрессией, а также злоупотребление спиртными напитками, что наблюдается особенно часто. Сон становится неглубоким и непродолжительным, тревожным, с кошмарными сновидениями, а иногда наступает даже полная бессонница.

Как видите, причин много. Что же касается случая с Франьо Микуличем, то не исключено, что нарушение сна могла вызвать у него перенесенная им в детстве психическая травма. В дальнейшем нарушение это «зафиксировалось», образовался условный рефлекс, и бессонница стала постоянной.

Известно, сон — это торможение нервных клеток головного мозга, которое начинается с отдельных участков коры и постепенно распространяется на весь мозг. Чем сильнее кора охвачена торможением, которое великий физиолог И. П. Павлов назвал охранительным, тем глубже сон. Как показывают современные нейро-физиологические данные, особо важная роль в возникновении сна принадлежит наиболее глубоким отделам головного мозга — так называемым подкорковым центрам. Когда они активны, человек бодрствует, а когда активность их снижается, в коре головного мозга распространяется торможение, человек засыпает. Не зря больные, у которых так или иначе поражены подкорковые центры, годами могут страдать стойкой бессонницей (правда, и такие люди все же спят по два-три часа, причем чаще днем).

Человек не может жить без сна — это несомненно. Именно сон оберегает нервные клетки от истощения, переутомления, спасает от гибели.

— А как же Франьо Микулич? Поскольку он все время бодрствует, нервные клетки его находятся в постоянном возбуждении, и тем не менее врачи признают его здоровым, да и сам он чувствует себя хорошо. Чем такое явление можно об'яснить?

— В мозгу человека 14—17 миллиардов нервных клеток, причем каждая из них дана нам раз и навсегда, на всю жизнь, так как, истощаясь, она не восстанавливается. Природа, оберегая нервную клетку, по мере возможности застраховала ее. Поэтому мозг устроен так, что клетки работают не все сразу, какая-то часть их отдыхает, мозг освобождается от накопившихся вредных остатков обмена веществ и одновременно усваивает новый питательный материал, который приносит ему кровь. Значит, отдельные группы нервных клеток «спят» и тогда, когда человек в общем бодрствует, и нервная система в какой-то степени защищена от истощения и переутомления. Такой «частичный» сон может проявляться в разных формах. Иногда торможение охватывает двигательную функцию, а сознание не нарушается, и больной лежит не двигаясь, будто скованный (каталепсия). И, наоборот, бывает, что сознание заторможено, а двигательная функция сохраняется (сомнабулизм).

Вероятно, что-то подобное происходит и с Франьо. Сознание у него всегда ясное, но наступает частичное торможение, и какие-то группы нервных клеток мозга отдыхают. Франьо Микулич, по всей вероятности, спит, не может не спать, хотя и не подозревает об этом. К нам иногда приходят больные, которые категорически заявляют, что они абсолютно не спят, а при проверке оказывается, что сон хоть и частичный, отрывочный, у них все же есть, а вот ощущение сна совсем отсутствует.

— Что же можно сказать о феноменальной памяти и математических способностях Франьо Микулича?

— У нас нет никаких оснований связывать их с его хронической бессонницей. Вполне возможно, что югославский крестьянин стал бы одаренным математиком и в том случае, если бы не пережил в детстве психической травмы.

Центральный научно-исследовательский институт санитарного просвещения.

МАРТОВСКИЕ НОВОСЕЛЬЯ

Вторая половина марта щедра: она принесет трудящимся областного центра сразу 280 благоустроенных квартир. В ближайшие дни строители комбината крупнопанельного домостроения вручат ключи их будущим хозяевам: химикам, строителям, работникам местных Советов. А по улице Тобольской в 60-квартирном доме справят новоселье железнодорожники. Этот подарок сделали им строители мостопоезда № 158. Изменят свои адреса и 80 семей с улицы Володарского: они переселятся из бараков в новый благоустроенный дом в районе телецентра.

И. ПАВЛОВ.

г. Кемерово.

В ОБЛИСПОЛКОМЕ

Исполком Кемеровского областного Совета депутатов трудящихся принял решение о проведении очередного годового технического осмотра автомототранспорта в Кемеровской области.

Техническому осмотру подвергаются автомобили, автомобильные тягачи, прицепы, полуприцепы и мотоциклы, состоящие на постоянном или временном учете в государственной автомобильной инспекции или подлежащие постановке на учет.

Технический осмотр транспорта, находящегося в народном хозяйстве, проводится с 1 МАРТА ПО 15 МАЯ 1965 ГОДА, а с 1 АПРЕЛЯ ПО 20 МАЯ — автомобилей и мотоциклов индивидуальных владельцев.

Руководители автохозяйств, предприятий, учреждений, организаций и индивидуальные владельцы обязаны представить на технический осмотр весь имеющийся автотранспорт с наличием необходимой документации, в сроки и места, установленные местной госавтоинспекцией.

ХОККЕИСТЫ СССР — ЧЕМПИОНЫ МИРА И ЕВРОПЫ

ТАМПЕРЕ, 13 марта. (ТАСС). Хоккеисты сборной СССР в третий раз подряд завоевали золотые медали чемпионов мира и Европы, чего не удавалось добиться ни одной из европейских команд. Это стало известно в субботу вечером после того, как сборная Швеции выиграла у канадских хоккеистов — 6:4.

—●—

ФИНИШ ТАМПЕРЕ

ТАМПЕРЕ, 15 марта. (ТАСС). Итак, финишировал хоккейный чемпионат мира. Вот окончательное распределение команд в турнирной таблице:

	очки	шайбы
1. СССР	14	51—13
2. Чехословакия	12	43—10
3. Швеция	9	33—17
4. Канада	8	28—21
5. ГДР	6	18—33
6. США	4	22—44
7. Финляндия	3	14—27
8. Норвегия	0	12—56

Список самых результативных игроков чемпионата возглавляют: Голонка (Чехословакия) — 14 очков (6 шайб забросил, и 8 голов было забито с его подач), Иржик (Чехословакия) — 12 (8 плюс 4), Локтев — 11 (8 плюс 3), Дайнин (Канада) — 11 (6 плюс 5), Альметов — 10 (7 плюс 3).

Сборная команда Советского Союза по хоккею с шайбой. Слева направо (на переднем плане) — В. Александров, А. Фирсов, В. Брежнев, Л. Волков, В. Кузькин, В. Коноваленко, В. Зингер, В. Давыдов; (второй ряд) — К. Локтев, Ю. Волков, Б. Майоров, А. Ионов, В. Якушев, А. Рагулин, Э. Иванов, В. Старшинов, А. Альметов и тренеры команды А. Чернышев и А. Тарасов.

Фотохроника ТАСС.

«МЕТАЛЛУРГ» АТАКУЕТ И ПОБЕЖДАЕТ

ГОРЬКИЙ, 14 марта. (ТАСС). В очередной встрече на первенство страны по хоккею горьковские торпедовцы не оправдали надежды своих земляков. Ответственный матч с новокузнецким «Металлургом» они провели сегодня на редкость пассивно и проиграли по всем статьям — 1:4. «Металлург» после этой победы получил реальные шансы закрепиться в первой группе класса «А».

—◆—

С ГРУЗОМ — НА РЕКОРДНУЮ ВЫСОТУ

МОСКВА, 13 марта. (ТАСС). Летчики-спортсмены мастер спорта К. Чернобровкин и второй пилот В. Собенников на отечественном вертолете «МИ-4» с грузом 2.000 килограммов достигли высоты 6.369 метров. Этот результат превышает официальный мировой рекорд, принадлежащий с 1956 года советскому летчику Р. Капрэляну.

Материалы этого полета направляются в Международную авиационную федерацию для утверждения в качестве мирового рекорда.

—◆—

ОЛИМПИЙСКАЯ ЧЕМПИОНКА — ВПЕРЕДИ

ОСЛО, 13 марта. (ТАСС). Преподаватель из Свердловска, олимпийская чемпионка Клавдия Боярских выиграла 10-километровую лыжную гонку на международных играх в Холменколлене. Ее время — 37 минут 54,8 секунды.

ПЕРВЫЙ СТАРТ ВЗЯТ

Приближается летний спортивный сезон. Он будет знаменателен прежде всего VIII Всесоюзной спартакиадой профсоюзов. В зачет ее все спортивные общества проводят массовые соревнования. Летняя спартакиада областного совета ДСО «Труд», в программу которой входят соревнования по велосипеду, борьбе вольной и классической, легкой атлетике, боксу, спортивной гимнастике, тяжелой атлетике, баскетболу и туризму, взяла свой первый старт.

Стартовать выпала доля борцам-классикам.

В течение трех дней в клубе шахты «Комсомолец» (Ленинск-Кузнецкий) 67 борцов из семи городов области оспаривали звание первых чемпионов спартакиады. С первого дня инициативу захватили борцы Ленинска-Кузнецкого — победители прошлогоднего первенства. Электрослесарь шахты им. Ярославского Г. Басманов, выступавший в легчайшем весе, электрослесарь шахты «Журинка-3» В. Соснов и инструктор физкультуры В. Игнатов, завоевав победные очки своей команде, стали чемпионами.

Хорошую технику продемонстрировал учащийся Киселевского горного техникума В. Шепилов. Н. Толстиков (Новокузнецк) выиграл все встречи у борцов легкого веса. Уверенно провел все схватки среди полусредневесов мастер спорта инженер с завода «Кузбассэлектромотор» А. Лаптев.

У борцов среднего веса чемпионом облсовета стал юргинский перворазрядник Е. Заев.

В итоге соревнований командное первое место завоевали борцы Ленинска-Кузнецкого, вторыми были новокузнечане и третьими — юргинцы.

Следующие три дня на этом же ковре мерились силами юноши. Командное первенство, как и взрослые, выиграли представители Ленинска-Кузнецкого; второе место у юргинцев, третье — у представителей областного центра.

Победителям прошедшего первенства предстоят большие спортивные баталии в г. Ульяновске: 25—28 апреля они будут представлять Кузбасс на первенство ЦС ДСО «Труд», а 1—3 июня в Кемерове встретятся сильнейшие борцы спортивных обществ нашей области в финале спартакиады облсовпрофа.

Н. КИСКИН.

РАДИО

17 МАРТА

Первая программа по станциям на волне 1103 и 4,5 м и по трансляционным сетям области.

«Животноводы совхоза за учебой» (8-20). Радиопрограмма «Молодость Кузбасса» (17-00). Для детей «Рассказы о природе» (19-20). Рассказ Иржи Марэка «Бойцы идут ночами» (19-45). Передача музыкальная «Слушайте и записывайте» (20-00). О книге В. И. Ленина «Пролетарская революция и ренегат Каутский» (20-20). «Молодость Кузбасса» — повторный выпуск (20-35).

Вторая программа на волне 4,3 м (художественное вещание) передается с 10 до 13 и с 18 до 24 часов.

ТЕЛЕВИДЕНИЕ

17 МАРТА

«Лицом к лицу» — художественный фильм (11-00). Перед выходом в поле (19-00). Портреты советских композиторов. А. Петров (19-20). Для школьников. «Кри-кри». Ко дню Парижской коммуны (19-50). Для малышей. Мультипликационный фильм (20-10). Спокойной ночи, малыши! (20-30). Телевизионные новости (20-40). Киножурнал (20-50). Репортаж дня (21-00). «Лицом к лицу» — художественный фильм (21-10). Беседа автоинспектора (22-30).

Редактор
Н. Я. ТРОИЦКИЙ.

ГОСЦИРК РАБОТАЕТ ПОСЛЕДНИЕ ДНИ!

Перед закрытием сезона, в дни школьных каникул с 23 по 30 марта

БОЛЬШИЕ ДНЕВНЫЕ ПРЕДСТАВЛЕНИЯ ПО СПЕЦИАЛЬНОЙ ПРОГРАММЕ

при участии всех артистов молодежного коллектива и джигитов-наездников Ходжабаевых.

Начало в 12 и 3 часа дня.

Производится продажа билетов на все об'явленные дни.

В ТЕАТРАХ, ЦИРКЕ И КИНО

Театр драмы им. ЛУНАЧАРСКОГО. Сегодня спектакля нет. 17 марта — ТРЕХГРОШОВАЯ ОПЕРА.

Театр ОПЕРЕТТЫ. СИЛЬВА. Начало в 7 час. 30 минут веч., 17 марта — КОРОЛЕВА КРАСОТЫ.

ГОСЦИРК. МОЛОДЕЖНЫЙ ЦИРКОВОЙ КОЛЛЕКТИВ И ЗАСЛУЖЕННЫЙ КОЛЛЕКТИВ ТУРКМЕНИСТАНА «ДЖИГИТЫ ХОДЖАБАЕВЫ». Начало в 7 час. 30 мин. вечера.

Кинотеатр «МОСКВА». 1. «Новости дня» № 6. Новый художественный фильм ЧЕРНЫЕ ОЧКИ, производство «Аббас Хельми», ОАР (9-30, 11-30, 1-30, 4, 6, 8, 10 — дети до 16 лет не допускаются). 2. Падение Карфагена. Художественный фильм ДОЧЬ СТРАТИОНА (10, 2 — для детей; 12, 4, 6, 8, 10).

Кинотеатр «КОСМОС». 1. Новый арабский художественный фильм ЧЕРНЫЕ ОЧКИ (10, 12, 2, 4, 6, 8, 10 — дети до 16 лет не допускаются). 2. Новый художественный фильм производства киностудии «Мосфильм» КО МНЕ, МУХТАР! (9-40, 1-20 — для детей; 7). ЧЕРНЫЕ ОЧКИ (11-20, 3, 5, 9).

Кинотеатр «ПИОНЕР». Фильм-сказка КОНЕК-ГОРБУНОК (10, 11-30, 1, 2-30, 4, 5-30). Новый художественный цветной фильм СПРОСИ СВОЕ СЕРДЦЕ (7, 9 — в фильме снимались Сергей и Кирилл Столяровы).

Кинотеатр «ОКТЯБРЬ». КО МНЕ, МУХТАР! (10, 12, 2, 4, 6, 8, 9-50).

Кинотеатр «МЕТАЛЛУРГ». СОТРУДНИК ЧК (10, 2). ОПЕРАЦИЯ «ТИЦИАН» (12, 4, 5-50, 7-40, 9-40).

Кинотеатр «ПРОГРЕСС». ГАНГА И ДЖАМНА, 1 и 2-я серии (9, 12, 3, 6, 9).

Кинотеатр «ЛУЧ». ПИСЬМА К ЖИВЫМ (10, 11-50, 1-40, 3-30, 5-30, 7-30, 9-30).

Кинотеатр «КОМСОМОЛЕЦ». БАРАБАНЫ СУДЬБЫ (3-30, 5-30). ЛЮБИМЕЦ НЬЮ-ОРЛЕАНА (7-30, 9-30).

Дворец культуры СТРОИТЕЛЕЙ. ПИСЬМА К ЖИВЫМ (8-30).

Дом культуры ШАХТЕРОВ. Широкоэкранный фильм КАМНИ ХИРОСИМЫ (3, 5-15, 7-15, 9-15 — дети до 16 лет не допускаются).

Дом культуры ХИМКОМБИНАТА. ПОЕЗД МИЛОСЕРДИЯ (3, 5, 7, 9).

Клуб КОКСОХИМЗАВОДА. ПЯТЫЙ УЗЕЛ (5-15, 7, 9).

Клуб ГРЭС. Художественный фильм производства «Венфильм», Австрия МОЙ МАЛЕНЬКИЙ ДРУГ (3, 5-15, 7-10, 9 — дети до 16 лет не допускаются).

КЕМЕРОВСКИЙ ГОРНЫЙ ИНСТИТУТ ОБ'ЯВЛЯЕТ ПРИЕМ НА КРАТКОСРОЧНЫЕ КУРСЫ

по подготовке к вступительным экзаменам в институт приема 1965 г.

На курсы принимаются лица, уволенные в запас из Советской Армии и Военно-Морского Флота, имеющие законченное среднее образование, передовики производства, направляемые на учебу по путевкам, и лица с производственным стажем.

Продолжительность обучения на курсах с 25 марта по 25 июня 1965 г.

Занятия будут проходить по районам: Центральный — в школе № 1 и в школе № 80 (пос. Дружба); Заводской — в школе № 11 (Новая Колония); Рудничный — в старом здании горного института.

При поступлении на курсы требуются справка с места работы и деньги в сумме 12 руб. за весь курс обучения.

Прием заявлений с 15 марта по 1 апреля производится ежедневно с 17 до 20 час. (кроме субботы) в здании горного института: **ул. Весенняя, 28, ком. № 225 (второй этаж).**

Ректорат.

Магазин «Мелодия» Кемеровской областной конторы «Спорткультторга»
с 1 марта по 15 апреля 1965 года ПРОВОДИТ ПОДПИСКУ НА ГРАМПЛАСТИНКИ.

С каталогом и условиями подписки можно ознакомиться в магазине «Мелодия» по адресу:
г. Кемерово, пл. Пушкина. Телефон 2-23-41.

Тресту «Электросибмонтаж» ДЛЯ РАБОТЫ В АППАРАТЕ ТРЕСТА ТРЕБУЮТСЯ:

инженеры-электрики, ст. инженер отдела труда и зарплаты, ст. экономист-финансист, бухгалтер-ревизор, агент-экспедитор, кладовщик. Для работы на монтажных участках Кузбасса — инженеры-электрики, инженеры по КИП и автоматике, электромонтеры. Командированным ИТР и рабочим специалистам выплачивается 50 проц. надбавка. Жилплощадь предоставляется на общих основаниях.

Обращаться: г. Кемерово, ул. Ленина, 40. Тел. 93-5-61.

ТРЕБУЮТСЯ:

ТРЕСТУ «КУЗБАССЛЕСЖЕЛДОРСТРОЙ» на постоянную работу — **опытные, дипломированные инженеры и техники на должности инженеров:** проектировщика, сантехника, механика, техников-строителей, начальника снабжения, агентов снабжения; **опытная машинистка и делопроизводитель.**

Обращаться: г. Кемерово, поселок Дружба (за холодильником).

ЖИЛИЩНО - КОММУНАЛЬНОЙ КОНТОРЕ треста «Кемеровохимстрой» — **опытный комендант общежития, водитель мотороллера, токарь, жестянщик, штукатуры, разнорабочие** (мужчины).

Обращаться: Предзаводской поселок, ул. Павленко, 15.

ТРЕСТУ «СТРОЙМЕХАНИЗАЦИЯ-2» — грузчики, кладовщики.

Обращаться в отдел кадров: г. Кемерово, ул. Камышинская, 2-а.

ГОРОДСКОМУ ПРОФТЕХУЧИЛИЩУ № 48 — механик по деревообделочным станкам, знающий санитарно-технические работы. Оклад 90 руб.

Обращаться: г. Кемерово, улица Вокзальная, 32.

КЕМЕРОВСКОМУ ФИЛИАЛУ ЦПКБ — инженеры, техники на проектные работы по КИП, автоматике и связи. Оплата по первой ведущей категории.

Обращаться по тел. 94-4-20, 6-61-49. Автобус № 4, остановка «Стройгородок».

ТОМСКОМУ ТЕХНИЧЕСКОМУ УЧАСТКУ РЕЧНЫХ ПУТЕЙ — экскаваторщик, техники-гидротехники для работы на земснарядах, **капитаны-механики, штурманы — пом. механиков, мотористы.**

Обращаться в отдел кадров: г. Кемерово, 3-я Заречная, 102.

КЕМЕРОВСКОМУ ФИЛИАЛУ института Алтайгипросельхозстрой — **архитекторы, инженеры-строители, инженеры и техники по водопроводу и канализации, теплоснабжению и вентиляции, электрики, гидромелиораторы на проектные работы, машинистки.** Оплата труда сдельно-премиальная.

Обращаться: ул. Вокзальная, 95. Тел. 2-20-24.

6-й ДЕТСКОЙ БОЛЬНИЦЕ — медицинские сестры и прачки. Работа в стационаре.

Обращаться: г. Кемерово, улица Предзаводская, 12.

КЕМЕРОВСКОЙ АВТОБАЗЕ — шоферы, автослесари, автоэлектрик, молотобоец.

Обращаться в отдел кадров: г. Кемерово, 2-й участок АТЗ (бывший гараж АТЗ).

КЕМЕРОВСКОМУ ГОРСАДУ — шофер, художник, баянист, рабочие.

КИНОТЕАТРУ «КОСМОС» — киномеханики и помощники киномехаников.

Кемеровский совхоз-техникум 20 марта в 17 часов проводит традиционный ВЕЧЕР ВСТРЕЧИ ВЫПУСКНИКОВ ТЕХНИКУМА

Приглашаются все выпускники.

Кемеровский райпотребсоюз ВОЗВРАЩАЕТ ПАЕВЫЕ ВЗНОСЫ

пайщикам бывших Барзасского и Кургановского сельпо до 1 мая 1965 года.

Правление.

Ершова Ульяна Дмитриевна, прож. по ул. 3-й Заречной, 3, возбуждает дело о расторжении брака с Ершовым Василием Ивановичем, прож. по ул. 3-й Заречной, 14.

Дело будет слушаться в нарсуде Центрального района г. Кемерова.

Измайлова Адолина Густавовна, 1938 года рождения, прож. в пос. шахты «Пионер, возбуждает дело о расторжении брака с Измайловым Хаджимуратом Хусейновичем, прож. в г. Грозном.

Дело будет слушаться в нарсуде Заводского района г. Кемерова.

Семенов Иван Иванович, прож. по ул. С. Тюленина, 5-а, кв. 11, возбуждает дело о расторжении брака с Семеновой Анастасией Ивановной, прож. в г. Куйбышеве.

Дело будет слушаться в нарсуде Центрального района г. Кемерова.

Дудов Александр Родионович, прож. по ул. Канской, 30, возбуждает дело о расторжении брака с Дудовой Марией Ивановной, прож. по ул. Холодный Ключ, 11, кв. 1.

Дело будет слушаться в нарсуде Рудничного района г. Кемерова.

Руководство, партийная и профсоюзная организации райздравотдела, коллективы санэпидстанции и медчасти Кировского района г. Кемерова с глубоким прискорбием извещают о смерти старейшего врача **БОРОВИКОВОЙ Валентины Александровны** и выражают соболезнование родным покойной.

ОП01162. АДРЕС: г. Кемерово, ул. Трудовая, 64. Типография «Кузбасс» управления по печати. Тираж 155 000 экз. Заказ № 9321.