Кемеровская областная библиотека ГАЗЕТНО-ЖУРНАЛЬНЫЙ ФОНД

№ 56 (11420). Вторник, 9 марта 1965 г.

Год издания 44-й. Цена 2 коп.

ПРОЛЕТАРИИ ВСЕХ СТРАН, СОЕДИНЯЙТЕСЬ!

КУЗБАСС

ОРГАН КЕМЕРОВСКОГО ОБКОМА КПСС И ОБЛАСТНОГО СОВЕТА ДЕПУТАТОВ ТРУДЯЩИХСЯ

На нашем снимке один из лучших металлургов Кузнецкого металлургического комбината — мастер печей первого мартеновского цеха, ударник коммунистического труда Василий Данилович Титенков. В минувшем году руководимые им коллективы печей достигли высокой производительности на выплавке высокосортной стали. Недавно В. Титенков поделился накопленным опытом с металлургами соседнего цеха.

НАРОДУ — ВСЕ СИЛЫ, ВСЕ ВДОХНОВЕНИЕ

☆ ☆

ЦЕНТРАЛЬНОМУ КОМИТЕТУ КОММУНИСТИЧЕСКОЙ ПАРТИИ СОВЕТСКОГО СОЮЗА

Второй с'езд писателей Российской Федерации от имени многонационального отряда литераторов Советской России горячо благодарит Бюро Центрального Комитета КПСС по РСФСР за приветствие нашему с'езду, продиктованное заботливым и требовательным отношением к художникам слова.

Истекшее со времени нашего первого, учредительного с'езда шестилетие было годами нового значительного под'ема литературного творчества на всех просторах России, во всех ее автономных республиках, краях и областях. Литераторы Российской Федерации, пишущие на 56 языках народов РСФСР, создали за эти годы немало произведений, проникнутых идеями ленинской партийности, советского гуманизма и интернационализма, ярко раскрывающих образ, дела и думы советского человека, труженика, носителя высоких идеалов коммунизма. Книги писателей России, спектакли и фильмы, поставленные по их пьесам и сценариям, помогают воспитанию советских людей, их вдохновенному созидательному труду, формируют и укрепляют в них коммунистическое мировоззрение.

Всеми своими достижениями российские писатели обязаны прежде всего родной ленинской партии. Ее направляющие указания и советы обогащают творческую мысль писателя, зовут его правдиво и высокохудожественно отображать в литературе передовое, новое, обличать все то, что препятствует движению советского общества к светлому коммунистическому завтра. Программа нашей партии, решения XX—XXII с'ездов КПСС, июньского (1963 года) Пленума ЦК КПСС по идеологическим вопросам были и остаются тем политическим компасом, следуя которому российские писатели живут и творят, активно вторгаются в жизнь, развивают и продолжают в своем творчестве принципы социалистического реализма.

Новый этап в развитии советского общества, практически приступившего к строительству коммунизма, обязывает всех нас еще раз глубоко задуматься над тем, как мы выполняем свой долг перед Родиной, в какой мере наши произведения удовлетворяют и будут удовлетворять растущие этические и эстетические запросы читателей, насколько правдиво, ярко и всесторонне показывают они главного героя современности — строителя коммунизма.

Народ — верховный ценитель нашего труда, и мы посвящаем ему все свои силы и способности.

К произведениям литературы и искусства, к идейному богатству и художественному мастерству, к их моральной чистоте и нравственному уровню советский народ с каждым годом пред'являет все более высокие требования.

Мы отдаем себе полный отчет в том, что художественная летопись эпохи создается усилиями многих поколений творческой интеллигенции. Но каждый из нас считает своим священным долгом — внести в эту летопись и свой вклад, достойный подвига народа, совершившего и отстоявшего величайшую в мире революцию, в суровых испытаниях утвердившего новый, справедливый строй жизни. С особенной ясностью это мы чувствуем сейчас, накануне таких событий всемирно-исторического значения, как 50-летие со дня свершения Великой Октябрьской революции и 100-летие со дня рождения В. И. Ленина. Наше искусство должно стать яркой художественной летописью величайших в истории революционных преобразований.

Мы заверяем Центральный Комитет партии, что у нас нет выше счастья, чем создавать произведения, которые приносили бы радость читателям глубиной замыслов и яркостью художественной формы, духовно обогащали их, помогали бы жить и трудиться на благо и во славу великой Родины, воспитывали бы новые поколения советских людей в духе великих ленинских идей.

Да здравствует многонациональная советская литература!

Да здравствует родная Коммунистическая партия и ее Центральный Комитет!

Слава Родине Октября!

ВТОРОЙ С'ЕЗД ПИСАТЕЛЕЙ РОССИЙСКОЙ ФЕДЕРАЦИИ.

ВТОРОЙ СЪЕЗД ПИСАТЕЛЕЙ РОССИИ ЗАКОНЧЕН

С бескрайних просторов России, из самых отдаленных ее краев собрались в Москву литераторы на свой второй с'езд. Пять дней горячо и страстно говорили они о проблемах, стоящих перед российской литературой, об ответственности художника слова перед народом, перед партией, перед историей. Как лучше освещать дела и думы советских людей, способствовать формированию и укреплению их коммунистического мировоззрения — эти важнейшие вопросы ставились всеми ораторами, выступавшими на с'езде.

Повышение идейности и литературного мастерства, говорится в единодушно принятом постановлении с'езда, усиливает воспитательную роль и художественное воздействие нашей литературы, делает ее глашатаем высоких коммунистических идеалов, могучим оружием социалистического преобразования мира. Наши произведения, в каком бы жанре они ни создавались, должны в первую очередь показывать духовную красоту человека труда, величие подвига, беззаветную любовь к Родине, немеркнущую веру в торжество коммунизма.

Накануне славного 50-летия Советского государства и 100-летия со дня рождения В. И. Ленина особое значение приобретают книги, пьесы и сценарии о вдохновенных делах Коммунистической партии, о героических свершениях советского народа.

В постановлении одобряется организационно-творческая деятельность Российского Союза писателей. Новому правлению Союза и всем его организациям рекомендуется еще активнее развивать творческие писательские связи как в пределах Российской Федерации, так и со всеми братскими литературами народов СССР. Особое внимание предлагается уделить росту и воспитанию молодых литераторов в духе высокой идейности, гражданственности и ответственности за свое творчество перед народом.

На заключительном заседании с'езда были оглашены результаты выборов правления Союза писателей РСФСР, ревизионной комиссии, а также делегатов на четвертый Всесоюзный с'езд писателей. В правление избрано 144 человека, делегатами на с'езд — 262 человека.

С большим под'емом участники с'езда приняли письмо Центральному Комитету Коммунистической партии Советского Союза. «Мы заверяем Центральный Комитет партии, говорится в нем, что у нас нет выше счастья, чем создавать произведения, которые приносили бы радость читателям глубиной замыслов и яркостью художественной формы, духовно обогащали их, помогали бы жить и трудиться на благо и во славу великой Родины; воспитывали бы новые поколения советских людей в духе великих ленинских идей».

Закрывая с'езд, Л. С. Соболев сказал о важнейших задачах, которые стоят перед писателями. Особое внимание он обратил на участие деятелей литературы в подготовке к пятидесятилетию существования Советского государства и столетию со дня рождения В. И. Ленина.

☆ ☆ ☆

Сегодня же состоялось первое, организационное заседание вновь избранного правления Союза писателей Российской Федерации. Председателем правления единодушно избран **Л. С. Соболев**. В секретариат вошли следующие товарищи: **М. Алексеев** (Москва), **Ф. Таурин** (Иркутск), **В. Панков** (Москва), **А. Кешоков** (Кабардино-Балкарская АССР), **С. Хакимов** (Татарская АССР), **А. Алга** (Чувашская АССР), **М. Карим** (Башкирская АССР), **С. Михалков** (Москва), **М. Дудин** (Ленинград), **Г. Марков** (Москва), **Д. Гранин** (Ленинград), **В. Закруткин** (Ростов-на-Дону), **Н. Рыленков** (Смоленск), **С. Сартаков** (Москва), **Л. Татьяничева** (Челябинск), **А. Барто** (Москва), **В. Федоров** (Москва). Секретарем по оргвопросам избран **В. Шишов**.

(ТАСС).

7 марта 1965 г.

БЕЗ ХОЗЯИНА И ДОМ СИРОТА

После сдачи шахты «Карагайлинская 1-2» коллектив Киселевского управления треста «Прокопьевскшахтострой» с хорошим настроением вернулся в родной город. Работа здесь ожидала нас настоящая: реконструкция шахт «Суртаиха», им. Вахрушева и ряд других промышленных об'ектов.

Однако с первых дней на новых об'ектах шахтостроители столкнулись с большими трудностями, вызванными плохой поставкой бетона и раствора.

Прокопьевский бетонно-растворный завод треста «Кузбассжелезобетон» не может обеспечить потребности строек двух городов. Наши проходческие бригады на шахтах № 4-6, им. Вахрушева часто простаивают. Строительные бригады тоже срывают графики, не выполняют план.

Какой же выход? Очень простой. В районе шахты № 4-6 бездействует высокомеханизированный бетонно-растворный завод с отличным полигоном для изготовления железобетонных изделий. Всем он хорош, но не наш. Находится в ведении Прокопьевского ремонтно-строительного управления № 4 облисполкома. У этого управления нет ни средств, ни людей, чтобы использовать эту махину. В настоящее время завод запущен, механизмы не ремонтируются. За сутки выпускают 10—12 кубов раствора и бетона. А можно 120 кубов бетона и 80 кубов раствора. Это подтверждается пятилетней практикой. Когда завод находился в ведении Киселевского шахтостроительного управления, кстати его создателя, производительность превышала нынешнюю в 20 раз!

Строители участка № 5 Киселевского ШСУ считают, что для устранения вопиющих противоречий (недостаток в бетоне и растворе при наличии бездействующего высокомеханизированного предприятия) необходимо вернуть завод, и как можно быстрее, его бывшему хозяину.

В. ГУРОВ,
заслуженный строитель РСФСР, бригадир комплексной бригады коммунистического труда Киселевского шахтостроительного управления.

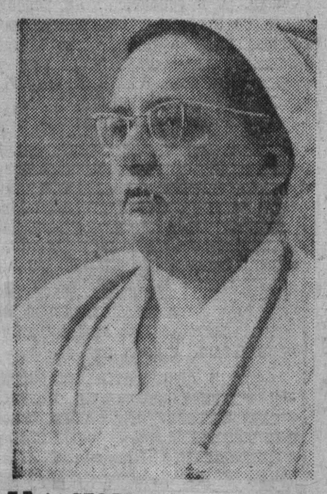

Наши кандидаты в депутаты

СЕЛЬСКИЙ ВРАЧ

НА СТОЛЕ главного врача центральной районной больницы Миры Михайловны Рязановой лежат заявления: от Марии Егоровны Краевой, Тамары Дмитриевны Паненковой и Анны Степановны Рыбиной. Просьба у всех одна — дать перевод в больницу совхоза «Возвышенский».

Отпускать хороших специалистов, конечно, жаль. Но ничего не поделаешь. Сейчас они нужнее там, в новой больнице.

Мира Михайловна вспомнила, как несколько лет назад встретил ее директор совхоза Николай Петрович Игнатьев:

— Открыть медпункты на первой и третьей фермах? — спросил он. И ответил: — Нет времени заниматься этим. Мне хлеб сеять надо, молоко горожанам давать...

Продолжение разговора состоялось в кабинете секретаря партийной организации совхоза. Нашли и средства, и помещения для медпунктов.

С тех пор прошло два года. Много ли это для человека? Для таких, как Мира Михайловна Рязанова, — много. Цена времени измеряется делами. Преобразился совхоз за эти два года. Медпункты, из-за которых в первую встречу «повоевали» депутат-врач и директор совхоза, сейчас в числе лучших в области. Во всекузбасском смотре сельских лечебных учреждений медпункт первой фермы, руководит которым Г. Ф. Якушева, занял третье место. Здесь решено открыть школу передового опыта. Открылся в совхозе и детский сад, идет к концу строительство школы. Это основные вехи работы двух последних лет. А сколько сделано по мелочам? Не отапливался совхозный клуб. Пришлось постыдить руководителей, пригласить на просмотр фильма. Поежились, померзли полтора часа, а на следующий день у клуба грузовик остановился, топливо привез. Не ходил в совхоз автобус. Не без участия депутата теперь налажено регулярное сообщение с городом.

По специальности Мира Михайловна — терапевт. Работает она много, творчески. Благодарность многочисленных пациентов — лучшая для нее награда.

Есть в районной больнице интересный дневник. Сюда записывается каждый выезд врача на село. Сколько их? За год коллективом сделано 1.100 бригадных выездов, многие из них возглавляла М. М. Рязанова.

Коллектив совхоза «Возвышенский» единодушно выдвинул кандидатом в депутаты районного Совета Миру Михайловну Рязанову.

Фото и текст **В. МОИСЕЕВА.**

Ленинск-Кузнецкий район.

НОВЫЕ ВСТРЕЧИ

Продолжаются встречи избирателей с кандидатами в депутаты сельских, поселковых, районных, городских и областного Советов. Они проходят при большой активности трудящихся, которые дают своим будущим представителям в местных органах государственной власти наказы. Такие встречи состоялись с кандидатами в депутаты областного Совета: работницей лесоперевалочной базы **М. Н. Паршинцевой** и секретарем горкома КПСС **А. А. Поморцевым** — в Мариинске; машинистом электрокрана обжимного цеха КМК **Д. М. Гривой** — в Новокузнецке; секретарем обкома КПСС **В. С. Евсеевым**, проходчиком шахты «Черная гора» **В. А. Кругловым** и электрослесарем шахты «Коксовая-2» **П. В. Евстафьевым** — в Прокопьевске; секретарем обкома КПСС **В. Г. Карелиным** — в Ленинск-Кузнецком районе; машинистом экскаватора Кедровского угольного разреза **А. И. Яблочкиным** — в Кемерове; председателем совнархоза Кузбасского экономического района **Л. Е. Графовым** — в Ленинске-Кузнецком; горнорабочим шахты «Капитальная-2» **Ф. К. Михеевым** — в Осинниках; бригадиром Березовского шахтостроительного управления треста «Кемеровошахтострой» **К. А. Поповой** — в Березовском.

БОЕВОЙ НАСТРОЙ

Семена пшеницы классные. Хороши овес и ячмень, сообщают из совхоза «Троицкий».

Механизаторы этого хозяйства тоже уверенно заявляют, что в период сева техника не подведет. На линейке готовности все сеялки, лущильники, культиваторы, бороны и сцепки. Готовы к работе тракторы.

В эти дни полным ходом идет вывозка перегноя на поля. Особенно радуют успехи звена из Симбирского отделения, которое возглавляет Э. С. Вайсберг. За смену механизаторы вывозят до 100 тонн перегноя.

Боевой настрой у хлеборобов совхоза. Весна не застанет их врасплох.

А. РОВИНСКИЙ.

Яйский район.

НОРМАТИВ ПЕРЕКРЫТ ВДВОЕ

Горняки участка № 1 шахты «Сигнал» добывают уголь с помощью комбайна ЛГД. Механизаторы стремятся сполна загрузить технику. В феврале при нормативе 11 тысяч тонн угля бригада А. П. Платонова вдвое перекрыла его.

Хорошо идут дела у горняков первого участка и в марте. С первого дня они выдают сверхплановый уголь.

Г. ГОЛУБИН.

г. Белово.

Изучи и примени

Под таким лозунгом публикуются сегодня сменные страницы. На промышленной полосе об опыте применения ОМКТ рассказывают специалисты шахты «Грамотеинская-1-2» Л. Гельцер и Б. Молоствов. Здесь же дается консультация об оплате труда за выполнение повышенного задания по добыче угля.

На сельской полосе опытом выращивания высоких урожаев делится главный агроном опытно-производственного хозяйства «Новостройка» Н. Смоляренко.

РАПОРТУЕМ...

Коллектив Барановского совхоза выполнил квартальный план сдачи продуктов животноводства. К концу месяца рабочие обещают сдать еще 250 тонн молока сверх плана.

В. ШАРДАКОВ.

ЗАЛОГ ВСЕХ УСПЕХОВ

Пленум Кемеровского горкома КПСС

25 тысяч коммунистов об'единяет партийная организация г. Кемерова. Они — организаторы борьбы коллективов за успешное выполнение планов и воспитание нового человека. На заводах азотнотуковом, коксохимическом, «Карболит», на ГРЭС, шахте «Промышленская», в тресте «Кемеровохимстрой», 1-й колонне Кедровской автобазы и других предприятиях коммунисты составляют боевое ядро коллектива, добрым личным примером, словом и делом увлекают всех на творческий труд.

Впереди — более сложные задачи. Значит, резко возрастает и роль партийных организаций, боевитость которых, в свою очередь, зависит от активности и деловитости каждого коммуниста. О повышении ответственности партийных организаций за соблюдение коммунистами требований Устава КПСС и шел недавно разговор на пленуме Кемеровского горкома КПСС. В докладе, который сделал секретарь горкома партии т. Нестеренко, в выступлениях участников пленума приводились примеры умелой постановки этой работы в парторганизациях цехов № 1 на азотнотуковом, углекоксового на коксохимическом заводе и № 8 на «Карболите», в ряде партийных групп. Здесь постоянно следят за выполнением коммунистами требований Устава, создана обстановка высокой ответственности за порученное дело.

Основное внимание на пленуме было уделено практике подготовки и проведения партийных собраний, организации выполнения принимаемых решений. И не случайно. Партийные собрания — школа воспитания коммунистов, одна из важных форм повышения их творческой активности и личной ответственности за дело партии, средство приобщения их к общественно-политической жизни. Серьезно готовятся и по-деловому проходят, например, собрания на коксохимзаводе (секретарь парткома т. Скворцов). Выработанные четкие меры с указанием сроков исполнения и ответственных становятся программой действий.

Правильно поступают парткомы, которые проявляют особую заботу о деятельности цеховых парторганизаций и групп.

— Именно через них, — говорит секретарь парткома «Кемеровохимстроя» т. Макеев, — осуществляется лозунг партии: доходить политическим влиянием до каждого.

Эту мысль подтвердил партгруппорг цеха централизованного ремонта ГРЭС слесарь т. Львинов.

— Собрания у нас проходят регулярно, живо, — рассказывает он. — На обсуждение ставим вопросы, волнующие коллектив, разговор идет начистоту. Взяли за правило на каждом собрании слушать отчеты одного-двух коммунистов о том, как они выполняют поручения.

Критике на пленуме были подвергнуты парторганизации химкомбината, треста «Кемеровопромстрой», мединститута, Кировской и Рудничной автобаз, лесоперевалочной базы, где некоторые цеховые, факультетские организации и группы работают слабо или бездействуют.

В парторганизациях шахт «Северная», «Бутовская», заводов анилино-красочного и «Кузбассэлектромотор» даже общие собрания проходят на низком уровне, не говоря уже о собраниях цеховых организаций и групп, где преобладает, а порой является единственной трафаретная повестка дня: «Итоги и задачи...». Притом, о задачах речь идет на уровне пожеланий, выступают одни и те же, заранее «запланированные» лица. Нарушаются уставные сроки проведения партсобраний в управлении химической промышленности совнархоза, в Главкузбассстрое, в областной конторе Госбанка.

Во многих организациях неправильно дают партийные поручения коммунистам. Одних чрезмерно перегружают, а другим заданий вообще не находят. Справедливо говорил секретарь Рудничного райкома партии т. Дроздов о необходимости приобщать коммунистов к активному участию в общественной работе с первых дней пребывания их в партии, уже во время кандидатского стажа. Он же подчеркнул исключительную важность подбора и подготовки секретарей партийных организаций и партгрупоргов.

Одна из важнейших обязанностей коммуниста — быть воспитателем. Заведующий городским отделом народного образования т. Креков говорил, что коммунисты должны показывать пример в воспитании детей. Секретарь горкома ВЛКСМ т. Трощенко поставил вопрос о необходимости направлять самых лучших партийных пропагандистов для работы среди молодежи.

На пленуме с речью выступил первый секретарь обкома КПСС т. Ешкин. Он подчеркнул необходимость всемерного повышения ответственности руководящих кадров за строгое соблюдение требований Устава, чтобы они были и организаторами, и воспитателями, показывали пример верности слову.

Повышение активности коммунистов и боевитости парторганизаций — решающее условие всех успехов. Таков смысл принятого пленумом постановления.

П. ГУЛЫН.

Как вырастить высокий урожай

Об этом шла речь на очередном семинаре партийно-хозяйственного актива в Юрге. Перед его участниками выступили главный агроном совхоза «Заря» А. А. Бондарев и председатель колхоза им. Мичурина Промышленновского района В. Д. Баклыков. Они рассказали о применяемой в их хозяйствах агротехнике, поделились опытом организации труда в полеводстве.

(Корр. «Кузбасса»).

ПО ВСЕМ ПОКАЗАТЕЛЯМ

Вчера колхозы и совхозы Промышленновского района (секретарь райкома КПСС т. Лепешкин, начальник производственного управления т. Батурин) выполнили квартальный план заготовок молока, мяса и яиц.

В беседе с нашим корреспондентом секретарь райкома КПСС т. Лепешкин сообщил:

— Животноводы района с каждым днем повышают надои молока, привесы скота на откорме и яйценоскость кур. Они дали слово до конца марта продать государству сверх квартального плана не менее 14 тыс. центнеров молока, 6 тыс. центнеров мяса и 700 тыс. штук яиц. По всему видно, что и это обязательство будет выполнено.

Изучи и применяй

СУЩЕСТВЕННАЯ ПОПРАВКА

ОМКТ на пласту с углом падения 16—18 градусов

Пласт Красногорский на нашей шахте до последнего времени был самым трудным. Мощность более трех метров, слабые боковые породы и уголь не давали возможности работать нормально. До 1962 года пласт отрабатывался на ВВ. Механизации, кроме конвейера по лаве да электросверла, не было никакой. Главный механик шахты Н. Г. Ермоленко, слесари по ремонту комбайнов братья А. и П. Беловы смонтировали на комбайн ЛГД-2 бар высотой 3,05 м. Это позволило механизировать отбойку и навалку угля. Но такие трудоемкие и небезопасные операции, как крепление выработанного пространства и управление кровлей, не исключались. Производительность труда поднялась, но повысилась и себестоимость угля. Коллектив не мог согласиться с этим, тем более, что из других лав бригады тт. Гредина и Паращука выдавали в месяц до 20—24 тыс. тонн — в два-три раза больше, чем из комбайновой. Кроме того, медленная отработка Красногорского сдерживала развитие горных работ на вышележащих пластах.

На других шахтах при такой мощности пласта начали применять комплексы, но там угол падения был меньше. Кстати, в характеристике по области применения ОМКТ прямо сказано — угол падения до 8 градусов. А как поведет себя комплекс на наших углах — 16—20 градусов? На этот вопрос ответа не было. На техническом совете шахты решили испытать. Специалисты, горнорабочие, кому в будущем придется столкнуться с комплексом, побывали на шахтах, где он применяется, — на Куйбышевском и Ленинском рудниках, с'ездили и в Подмосковный бассейн. Ведь если комплекс пойдет на одном пласту, это положительно решит вопрос о возможности использования его и на остальных, отрабатываемых шахтой. Командированные по крупицам собирали все интересное, изучали все очень тщательно и уверенно сказали: комплекс должен пойти!

Сейчас комплекс внедрен. **Бригада из 19 квалифицированных рабочих при двухсменном режиме (третья смена ремонтно-подготовительная) дает из лавы длиной 62 метра 600—800 тонн угля в сутки.** Добыча, начиная с октября прошлого года, постоянно растет. Вот она:

Октябрь	7.630 тонн
Ноябрь	10.800 тонн
Декабрь	15.930 тонн
Январь	16.660 тонн

И это далеко не предел. Сейчас можно твердо сказать: комплекс пошел! А в сентябре... Не успели вывести агрегат из монтажной камеры, как начались неполадки. Секции наклонялись или, как у нас выражаются, опрокидывались. Слабый уголь высыпался из надкозырьковой части перекрытий и заполнял рабочее пространство под щитом. Образовавшиеся в кровле «купола» мешали держать секции в распертом состоянии. Перед коллективом участка, которым руководит комсомолец А. И. Липеев, инженерами и техниками шахты встала масса вопросов, которые требовали решения буквально на ходу: участок-то не был экспериментальным, а имел план.

Здесь и пригодилось все виденное в командировках. В Подмосковном бассейне при слабых боковых породах кровля над щитом перетягивается. **Применили перетяжку** и мы. Комплекс сразу же повел себя лучше, т. к. получил опору вверху. Затяжки закладываются над козырьками секций, и через пять-шесть передвижек весь щит оказывается под перетяжкой. Появилась возможность выравнять секции, поставить их по нормали к пласту.

Для предотвращения самопроизвольного скольжения комбайна вниз при обрыве тяговой цепи, а также при возможной поломке стойки, что являлось постоянной угрозой в наших условиях, механизаторы А. Ф. Некрасов и В. И. Бобовников предложили и **установили упорную вилку,** очень простую в изготовлении и надежную в работе. Вилка одним концом шарнирно крепится к защитному лемеху домкрата верхней отбойной группы, а вторым постоянно скользит по рештачному ставу. В случае обрыва тяговой цепи вилка упирается в скребок конвейера; у машиниста, таким образом, появляется возможность выключить комбайн и конвейер с пульта управления.

Опрокидывание секций происходит в основном в момент их передвижки. Заметили, что если нижние секции стоят нормально, то последующие, имея опору, не наклоняются. **Стали особое внимание уделять перестановке нижних двух-трех секций,** которые для последующих служат как бы направляющими. Применили **укосную распору** из металлической трубы или деревянной стойки длиной полтора-два метра. Устанавливается она под углом 35—40 градусов к линии забоя и упирается одним концом в приямок в груди забоя, ниже передвигаемой секции, другим — в козырек этой секции. Так секции устанавливаются по нормали к пласту во время их передвижки.

Так же, как и тяговая цепь, упорная стойка в наших условиях испытывает повышенные нагрузки. Чтобы исключить возможность поломки ее и, как следствие, «скатывания» комбайна, механик В. И. Бобовников предложил **укосный кронштейн к упорной стойке.**

Все эти мероприятия позволили уже через месяц после пуска комплекса стабилизировать его работу. Но вскоре заметили, что он весь сполз по лаве вниз. Опять задача. Решили **развернуть щит в плоскости пласта.** Верхняя часть конвейера у вентиляционного штрека остается на месте, а нижняя плавно передвигается к груди забоя; прямолинейность рештачного става при этом не нарушается. Комбайном снимается клинообразная стружка с полным захватом внизу и с выходом на нет к вентиляционному штреку. После двух-трех таких врубов переброс угля на конвейерном штреке ликвидируется, щит становится в нормальное положение.

Если сравнить итоги применения комплекса за январь с итогами ранее применявшихся в таких же условиях способов отработки, легко убедиться в преимуществах первого. **ДОБЫЧА, ПРОИЗВОДИТЕЛЬНОСТЬ ТРУДА ЗА МЕСЯЦ ВОЗРОСЛИ, А СЕБЕСТОИМОСТЬ ТОННЫ ПО УЧАСТКУ СНИЗИЛАСЬ В ДВА С ЛИШНИМ РАЗА. РАСХОД ЛЕСА СОКРАТИЛСЯ С 60—70 КУБОВ НА ТЫСЯЧУ ТОНН ДОБЫЧИ ДО 9. В несколько раз меньше требуется взрывчатки.**

Как же организована работа в лаве? График предусматривает взятие трех стружек за смену. На каждый цикл отводится два часа. Расстановка рабочих по лаве следующая. В начале добычной смены двое горнорабочих спускают лесоматериалы и доставляют их к лаве. Двое горнорабочих обуривают верхнюю и нижнюю ниши и ведут подготовку к взрыванию. После взрывных работ в нишах занято по два человека; сюда переходят люди с доставки леса. В обязанности этих горнорабочих входит выгрузка угля, крепление, подготовка сопряжения к передвижке лавного конвейера и крепление после передвижки, пробивка опережающих подхватов на штреках.

Выемка угля ведется с начала смены. Комбайном ІКУ-60 управляет машинист. Выдвижку секций и перетяжку кровли производят машинист крепи с помощником. Один горнорабочий очищает секции. После выемки угля комбайн опускается вниз. Машинист крепи готовит рукоятки распределителей к выдвижке привода, его помощник и горнорабочий с очистки секций переключаются на зачистку забойной дорожки. Выдвижкой крепи занимаются машинист и его помощник. Машинист комбайна делает текущий осмотр машины.

В третью — ремонтную — смену выходят 3 человека: машинист комбайна, машинист и пом. машиниста крепи. В их обязанности входят правка щита, сокращение рештачного става по конвейерному и рельсового пути по вентиляционному штреку, ремонт и смазка комбайна, ремонт маслостанции и маслосистемы, выдача рештаков и цепей от сокращения конвейера.

Энтузиастами, надо сказать, беззаветными, внедрения комплекса в непривычных условиях были районный механик А. Ф. Некрасов, механик участка В. И. Бобовников, начальник участка А. И. Липеев, вожак сквозной комплексной бригады А. А. Брежнев, председатель участкового комитета Н. Я. Кузьмин, звеньевые И. М. Комышев, Н. Е. Корнилов. Им помогали многие, в том числе и сотрудники института Мосбассгипрогормаш, которые во время внедрения комплекса постоянно находились на шахте.

Усилиями этих энтузиастов доказано, что область применения ОМКТ значительно шире, чем предусматривали конструкторы. Поправка существенная. Наши претензии? Они общие для всех. Плохо со снабжением запасными частями. Часто выходят из строя гидрозамки, высоконапорные шланги, магистральный маслопровод. Недавно рассыпались обоймы обоих подшипников нижней отбойной группы. А заменить нечем — за пять месяцев шахта не получила ни одной детали к ОМКТ. Очевидно, надо добиться, чтобы заводизготовитель разработал необходимые приспособления, усилил некоторые узлы с учетом применения комплексов на пластах с углом падения более 10 градусов.

Комплексы полюбились горнякам шахты. В недалеком будущем они будут внедрены еще в двух лавах. Это позволит резко улучшить все показатели шахтерского труда.

Л. ГЕЛЬЦЕР,
инженер БТИ.
Б. МОЛОСТВОВ,
районный инженер.
Шахта «Грамотеинская-1-2».

ВЕСТИ С ФЕРРОСПЛАВНОГО

В ЗАВОДСКУЮ КОПИЛКУ

Каждый пятый на Кузнецком заводе ферросплавов — рационализатор.

Многие тысячи рублей сберегли новаторы А. И. Алейников, П. С. Барабанов, Г. В. Серов и В. Г. Мизин, применив индустриально-узловой метод ремонта. Пока старую ванну печи разбирали, рядом вели монтаж новой. А потом по рельсам при помощи лебедки накатывали на место. Такой способ позволил сократить сроки ремонта на семь дней.

ВРЕДНЫЕ ВЫБРОСЫ УМЕНЬШИЛИСЬ

Раньше газы из труб ферросплавных печей уходили в воздух, отравляя растительность и атмосферу.

Алмазнянский ферросплавный завод первым в стране стал работать на печах с закрытым колошником. Кузнечане Ю. П. Канаев, Б. С. Сафонов, В. В. Коробейников ездили в Донбасс и изучали опыт работы своих коллег. Привезли чертежи и внедрили эту новинку у себя.

Каждая печь с открытым сводом выбрасывает за час сотни тысяч кубов газа в атмосферу. Если же колошник закрыть, количество его сокращается в 100 раз. Кроме того, легче работать плавильщикам, решается вопрос с автоматизацией загрузки шихты.

Колошник 15-й печи уже закрыт. Шихта по шихтоспускным трубам через систему течек и бункеров поступает в печь. На одном агрегате в смене высвобождены два человека, уменьшился угар кокса.

В будущем газ, который пока сжигают в свече, поступит на один из котлоагрегатов Кузнецкой ТЭЦ.

Н. КРЫЛАТЫХ.
ст. инженер ЦБТИ совнархоза.

ЧИТАТЕЛИ РАССКАЗЫВАЮТ, ПРЕДЛАГАЮТ, КРИТИКУЮТ

Запевалами соревнования в честь предстоящих выборов в местные Советы на участке № 8 прокопьевской шахты «Северный Маганак» стали забойщики бригады т. Шуверова. Каждый день на 15—20 проц. они перевыполняют нормы. Хорошо готовят им фронт проходчики коллектива, руководимого т. Сальниковым.

В. ЧУБУКОВ,
десятник вентиляции.

☆ ☆ ☆

Каждый год нам приходится покупать краски для ремонта школы. Берем мы, главным образом, продукцию кемеровского завода «Химпродукт». Краску этот завод запаковывает в банки из кровельного железа. Отверстия у банок очень узкие. Чтобы извлечь краску, приходится зубилом вырубать весь верх, а банку выбрасывать. Вот и нынче придется отправить на свалку 250 банок. Неужели нельзя помещать краску в более удобную тару? Или же у нас так много кровельной жести?

Е. ГЛУШАЕВА,
завхоз школы № 1
г. Кемерова.

☆ ☆ ☆

Недавно начальник турбинного цеха Кемеровской ГРЭС А. К. Лунянец провел тренировочные занятия с машинистами. Отрабатывался метод четкого и безаварийного обслуживания одним машинистом трех турбин. А сейчас в коллективе коммунистического труда машинисты начали так работать постоянно. Высвобождено четыре высококвалифицированных специалиста.

Н. САМУСЕВ.

☆ ☆ ☆

В Междуреченске сложилось тяжелое положение с телефонной связью. Большинство работников Томь-Усинского рудника, например, не имеет квартирных телефонов. Я уже не говорю о потребностях других городских организаций. В прошлом году начали строить АТС на 1.100 номеров. Но это не разрядит обстановки. Выход есть. Трест «Томьусауголь» в свое время выделил деньги городскому узлу связи для приобретения и строительства АТС на 1.200 номеров. Оборудование купили, но монтировать не стали — оказалось ненужным. Лежит оно мертвым грузом. Почему бы его не передать туда, где оно необходимо. А в помещение ныне строящейся АТС добавить 400 номеров. Есть для этого и монтажники, можно найти и средства, было бы только желание облуправления связи.

В. МАРТЫНОВ,
инженер связи треста
«Томьусауголь».

☆ ☆ ☆

Обогатительная фабрика шахты № 5-7 в январе простояла 127 часов, в феврале — 77. И главным образом из-за отсутствия рядовых углей, которые мы получаем от шахт № 4 и «Березовская-1». На шахте № 4 мало думают о качестве угля: влажность его доходит иногда до 11 процентов. Еле-еле хватает нам и продукции березовцев. Много времени теряет фабрика еще и потому, что погрузочно-транспортное управление треста «Анжероуголь» систематически нарушает график завоза угля. А ведь наш коллектив взял очень ответственные обязательства по выдаче сверхплановой продукции. Нам же приходится лишь с трудом выполнять план.

В. КИРЕЕВ,
начальник штаба по борьбе
с потерями рабочего времени.

ПУТЕВКА В ЖИЗНЬ ПОЛУЧЕНА!

ВСЕСОЮЗНЫЙ РЕКОРД УГОЛЬЩИКОВ

Комплекс КМ-87 сдал экзамен на отлично! Эта весть особенно взволновала коллектив московского института Гипроуглемаш, где машина получила путевку в жизнь.

— Весть радостная, — говорит инженер К. Д. Сенкевич. — Получили мы ее с украинской шахты «Краснолиманская». Комплексная бригада шахтеров, возглавляемая А. Корниецким, установила всесоюзный рекорд с помощью нашего комплекса. Она добыла из лавы за 31 рабочий день 67.040 тонн твердого топлива. Среднесуточная выемка угля составила свыше двух тысяч тонн — в несколько раз больше таких же средних показателей, достигнутых в целом по угольной промышленности страны.

Секрет успеха бригады А. Корниецкого в умелом использовании нового горного комплекса. Ему предсказывают большое будущее. Он найдет применение на пологих пластах.

К. Сенкевич показывает нам схему комплекса. Он состоит из узкозахватного комбайна 1К-52м, скребкового конвейера и, что самое главное, механизированной передвижной крепи М-87. Первые два агрегата применяются давно, но теперь подверглись конструктивной переделке.

Механизированная крепь М-87 двигается «сама», без помощи рабочих. Ее приводят в движение на расстоянии — с пульта управления. Это применяется впервые.

В нынешнем году на Дружковском машиностроительном заводе намечено изготовить пять комплексов КМ-87.

(Корр. ТАСС).

НЕ ЧИСЛОМ, А УМЕНИЕМ

Вначале это была просто мысль, появившаяся в бригаде Владимира Санина: перейти с трехсменного режима подготовительных работ на двухсменный, не снижая темпов. Теперь инициатива новаторов становится правилом на шахте Казского рудника. В чем ее суть?

При трехсменном графике получалась как бы промежуточная смена, когда проходчики настилали пути, готовили сточную канаву, взрывали ранее обуренный забой. Решили отказаться от нее, настилку путей передать первой смене, проходку канавы — второй. Об'ем работ в них несколько увеличился. Чтобы справиться с ними, необходимо было сократить время на основных операциях: бурении и погрузке породы.

Бригада внедрила высокопроизводительные перфораторы ПР-24ЛБ с коронками меньшего диаметра. Стали бурить шпуры не на 1 м 20 см с уходом на один метр за цикл, а на метр семьдесят с уходом в полтора метра. Разминовки для обмена вагонеток приблизили к забою. Таким образом, и здесь выиграли время. Постепенно новый об'ем стал неот'емлемой частью работ каждой смены.

Но главная выгода новой формы организации труда — возможность улучшить уход за техникой. При трехсменном режиме механическая служба только в воскресные дни могла подремонтировать машины, смазать, но не успевала их опробовать. Поэтому часто с тревогой ждали первый день работы, гадая: пойдет или не пойдет. Бывали случаи, когда сутками «не шло». Теперь слесари успевают полностью подготовить механизмы к работе, проревизовать все электрохозяйство, просмотреть и где нужно подремонтировать воздушные и водяные магистрали, технологическое оборудование. И проходчики уже почти не жалуются на машины.

Есть и другие важные плюсы двухсменной работы подготовительных участков. Сократилась дежурная группа инженерно-технических работников, меньше стало людей в бригадах. Например, в бригаде Владимира Санина вместо двенадцати человек теперь десять, а уходы остались те же. И не случайно проходчики на полтора месяца раньше завершили план минувшего года. Нарастают темпы и нынче.

Недавно бригада провела блестящий эксперимент. В первую смену вышли проходчики Владимир Санин, Никифор Проскуряков, машинист электровоза Андрей Чайковский и сопровождающий Максим Белан. Ребята сумели выгрузить породу за 45 минут, обурили забой, настлали временные пути и вывезли горную массу на отвал за 95 минут, зарядили забой за десять минут. Пока два мощных вентилятора проветривали выработки, проходчики комплектовали состав. Таким образом, цикл был завершен за три часа. А за смену взяли два цикла. Такой же результат во вторую смену дали Николай Лукин, Виталий Алексеев, Василий Булдычаков и Федор Попов. За сутки бригада прошла почти шесть метров откаточной выработки, выполнив норму больше чем на двести процентов.

Скоро проходчики Владимира Санина перейдут на нижележащий горизонт, где открывается большой фронт работ. Они овладели новой высокопроизводительной бурильной установкой БУ-1. Установка позволит в две смены давать 2,5 метра уходов, но обслуживать ее будут пять человек. Таким образом, производительность проходчика намного возрастет.

Ю. ТОТЫШ,
корр. «Кузбасса».
пос. Каз.

Ударник коммунистического труда слесарь-гарнитурщик Новокузнецкого локомотивного депо Петр Иванович Фалеев, которого вы видите на этом снимке, ремонтирует паровозы уже 20 лет. Богатый опыт помогает ему ежедневно и намного перевыполнять задания. П. И. Фалеев — профсоюзный активист.

Фото П. Часовских.

СПРАШИВАЙ — ОТВЕЧАЕМ

ПООЩРЕНИЯ ЗА ВЫПОЛНЕНИЕ ЗАДАНИЙ

У нас на шахте заработная плата и премия начисляются за неделю. По новому положению премия выплачивается за выполнение месячного плана-задания. Можно ли разбить его по неделям, чтобы полный свой заработок рабочие знали не в конце месяца, а после каждой недели. И прошу об'яснить новое положение о начислении премии.

А. ВОРОТНИКОВ,
машинист комбайна шахты «Карагайлинская-1-2».

На эту тему поступает много вопросов. Отвечает на них зам. начальника отдела организации труда, технического нормирования и заработной платы комбината «Кузбассуголь» А. Д. ИНТРИЛИГАТОР.

☆ ☆ ☆

Чтобы удовлетворить нужды народного хозяйства в топливе, правительство установило Кузбассу задание добыть в текущем году дополнительно два миллиона тонн угля. За выполнение его предусматривается поощрение работников предприятий и организаций угольной промышленности:

Увеличение премии в два раза за перевыполненный об'ем (сверх 100 проц.) при обеспечении установленного задания и в 1,5 раза — за об'ем сверх плана при частичном выполнении задания;

для рабочих, руководящих и инженерно-технических работников и горных мастеров очистных, подготовительных и вскрышных работ и рабочих других участков, служб и цехов, непосредственно связанных с добычей, транспортировкой и подготовкой очистного фронта, выплата премии без ограничения, а для остальных руководящих и инженерно-технических работников — увеличение предельных размеров премии с 0,6 до одного должностного оклада в месяц;

выплата премии за перевыполненный об'ем сверх плана независимо от реализации плана по производительности труда и себестоимости, а лишь при условии соблюдения зольности добываемого (отгружаемого) угля или качества работ;

выплата премии руководящим, инженерно-техническим работникам и служащим как за выполнение, так и за перевыполнение плана и задания независимо от состояния расходования фондов зарплаты в отчетном месяце и за предыдущий период.

Остановимся подробно на новом порядке оплаты труда рабочих. Поясним на примере. Допустим, шахте установлено задание добыть за месяц столько-то тонн угля сверх плана. Задание распределено по пяти участкам из восьми. В этом случае рабочие участков (очистных забоев), имеющие задание и выполнившие его, за перевыполненную часть плана (сверх 100 проц.) получают премию в двойном размере, а работающие в забоях или на участках, где не установлено задание по сверхплановой добыче, только в полуторном. Вот как это выглядит практически.

В лаве № 1 при плане 10.000 тонн установлено задание добыть за месяц 1.000 тонн угля сверх плана. Столько и выдано; план выполнен на 110 проц В этом случае ведущие рабочие лавы получат «за план» 20 проц заработка и за каждый процент перевыполнения по 2 процента, а всего 40. По ранее действовавшему положению размер премии, по 1 проц. за каждый процент перевыполнения плана, составил бы только 30 проц. заработка. Если же в этой лаве задание не выполнено, т. е. добыто только плюс 900 тонн — 9 проц. к плану, то премию рабочие получат за план 20 проц и за каждый процент перевыполнения по 1,5 проц. заработка вместо двух при выполнении задания и одного процента по ранее действующему положению.

По лаве № 2 задание по сверхплановой добыче не установлено, а план перевыполнен, скажем, на 15 проц. В этом случае, если шахта в целом имеет задание, рабочие лавы, независимо от результатов работы по шахте, получат премии за выполнение плана 20 проц и за 15 проц. перевыполнения по 1,5 проц., а всего 42,5 проц. вместо 35 по старому положению.

Аналогичный порядок и для проходчиков, работающих на шахтах, которым установлено задание по сверхплановой добыче. Следует твердо запомнить, что в тех случаях, **когда шахте не установлено задание, размеры премии не увеличиваются никому,** и поощрение производится по положению, действовавшему до 1 января с. г.

Теперь о вопросах относительно премирования горнорабочих очистного забоя, получающих премию по итогам за неделю. Как известно, план по очистным забоям, где возможен недельный учет добычи, устанавливается на месяц с разбивкой по неделям, **а задание во всех случаях устанавливается на месяц, квартал и год.** Естественно, и премирование в увеличенных размерах осуществляется по итогам за месяц. Понедельная практика привела бы к тому, что, при реализации месячного задания, за отдельные недели, где уровень перевыполнения плана будет меньше предусмотренного задания за месяц, размер премии за перевыполненную часть увеличился бы только в 1,5 раза вместо двух. Это привело бы к снижению зарплаты и значительно усложнило расчеты.

Для рабочих горнопроходческих бригад, а также остальных рабочих шахты (кроме занятых в очистных забоях) оплата и премирование установлены только по результатам за месяц, независимо от недельных итогов.

И, наконец, еще один вопрос: на всех ли работников распространяется новое положение о премировании? Совет народного хозяйства и областной совет профсоюза рассмотрели и утвердили перечень работ, участков, цехов, служб и должностей на действующих угольных предприятиях, где могут увеличиваться премии. По этому перечню получать повышенный размер премии согласно новому положению имеют право рабочие, руководящие и инженерно-технические работники.

НА ШАХТАХ И КАРЬЕРАХ:

очистных (добычных), подготовительных (вскрышных), горно-капитальных, отвальных участков, участков открытых работ по добыче угля на шахтах и участков гидромеханизации;

участков и цехов по подземному бурению скважин, печей и сбоек, участков по бурению скважин на карьерах, участков буровзрывных работ, буровзрывных цехов;

участков по закладке выработанного пространства, дорожных, горнопутевых и ремонтно-восстановительных участков;

внутришахтного транспорта, цехов железнодорожного транспорта;

монтажных подземных участков (службы), ремонтно-монтажных участков на карьерах;

пылевентиляционной службы (вентиляции), отделов техники безопасности и ПВК, участков дегазации, профилактики;

участков погрузки угля, сортировок, тракторно-бульдозерных парков;

под'ема, водоотлива, электроцехов, бригад высоковольтников, механических цехов, наладочных участков (бригад);

ОТК, химлаборатории;

складов взрывчатых веществ, лесных складов на шахтах, групповых и центральных лесных складов;

компрессорных, ламповых, телефонной связи;

РАБОТНИКИ АППАРАТА УПРАВЛЕНИЯ:

начальники шахт (карьеров), главные инженеры, их заместители и помощники;

начальники отделов технического контроля, планового, нормирования (организации труда) и их заместители;

главные механики и их заместители (помощники), главные энергетики, главные маркшейдеры, главные бухгалтеры и их заместители;

горные диспетчеры, маркшейдеры, геологи, горные нормировщики, начальники проектных групп;

старшие инженеры, инженеры, старшие экономисты и экономисты: по планированию, организации труда, буровзрывным работам, креплению, технике безопасности, рационализации и изобретательству, а также старшие инженеры, инженеры и техники отделов главного механика и проектных групп.

В ПТУ ТРЕСТОВ И КОМБИНАТА:

служб движения, тяги и депо, пути;

грузовой службы, участков погрузки-выгрузки;

службы связи;

руководство и аппарат управления погрузочно-транспортных управлений, за исключением служащих;

главные бухгалтеры и их заместители.

Следует иметь также в виду, что увеличенный размер премии распространяется только на рабочих, получавших по действующему положению премию за перевыполнение плана. Рабочие, премирующиеся только за выполнение плана, получать премии в повышенных размерах не могут.

ОТ ВЫБОРОВ ДО ВЫБОРОВ

ИСПОЛКОМ И БЫТ ТРУДЯЩИХСЯ

НА ПРОХОДЯЩИХ сейчас встречах избирателей с кандидатами в депутаты местных Советов поднимаются многие важные вопросы. Большое внимание, в частности, уделяется совершенствованию службы быта. Трудящиеся справедливо требуют, чтобы четко работали ателье и мастерские индивидуального пошива одежды и обуви, предприятия по ремонту часов и бытовых приборов, химчистки и крашения одежды, прачечные, парикмахерские и т. п. Настала пора значительного расширения услуг, оказываемых населению.

Как занимается этими вопросами исполком Новокузнецкого городского Совета депутатов трудящихся?

За истекшие два года сделан значительный шаг вперед в улучшении бытового обслуживания трудящихся. В городе открыты 27 ателье и мастерских, 83 приемных пункта, телевизионное ателье и другие службы. В нижних этажах жилых домов создано пять комплексных предприятий бытового обслуживания.

В швейном производстве об'единены мелкие разрозненные точки и осуществлена специализация ателье и мастерских. Четыре ателье и мастерские занимаются только реставрацией и ремонтом одежды.

Об'единены в централизованные цехи многочисленные мелкие мастерские по ремонту часов и сложной бытовой техники. У них имеется широкая сеть приемных пунктов.

Централизация и специализация дала возможность значительно улучшить качество ремонта, механизировать отдельные операции, ввести поточный метод.

О серьезных сдвигах в работе службы быта говорят некоторые данные. Об'ем услуг в 1964 году по сравнению с 1962 годом возрос на 1,3 млн. рублей, или почти в полтора раза. В расчете на одного жителя об'ем услуг таков: в 1962 году — 7 рублей 71 копейка, в 1963 году — 8 руб. 48 коп., в 1964 году — 10 рублей 20 коп.

По некоторым видам услуг рост особенно большой. Например, по ремонту металлоизделий и сложной бытовой техники — более чем в два раза, химчистке и крашению одежды — почти в три раза, стирке белья в прачечных — в шесть раз.

На бытовых предприятиях работает много умелых мастеров, проявляющих большую инициативу и старательность в деле улучшения обслуживания населения. Это — закройщик ателье мод № 1, ударник коммунистического труда М. И. Корсан, бригадир коллектива коммунистического труда фабрики индивидуального пошива и ремонта одежды № 3 А. П. Корниченко, гладильщица фабрики химчистки Е. А. Зинченко, вязальщица комбината бытового обслуживания № 2, ударник коммунистического труда В. Ф. Бабакова и многие другие.

Хорошими делами славится ателье мод № 4 фабрики индивидуального пошива и ремонта одежды № 1 (заведующая тов. Петрова). Здесь работают без ОТК. Работницы освоили смежные профессии, сами обслуживают и ремонтируют швейные машины и электроприборы. За два года на работу ателье не поступило ни одной жалобы. Коллективу присвоено звание коммунистического.

Новое, передовое все смелее внедряется на наших предприятиях. Во многих швейных ателье и мастерских применяется метод раскроя ткани, разработанный московской закройщицей тов. Снежковой. Этот метод обеспечивает экономное расходование материала. На фабрике индивидуального пошива и ремонта одежды № 1 (директор тов. Минина, главный инженер тов. Казарцева) немало сделано по освоению современных фасонов одежды, способов ее конструирования и обработки тканей. Здесь регулярно проводится «день закройщика», на котором разбираются вопросы производства и технологии.

Швейные фабрики выполняют сейчас все виды ремонта, пошив меховых и тканевых головных уборов, меховых изделий, плащей из кожи и кожезаменителей, вязку трикотажа и многое другое. Всего они оказывают 130 видов услуг. Однако запросы населения удовлетворяются еще не полностью. В текущем году число услуг, оказываемых швейными предприятиями, намечается довести до 180.

По просьбе трудящихся изменено время работы ателье и мастерских. Они теперь открыты и в воскресные дни. Десять ателье стали дежурными — сюда можно прийти в любое время с 8 часов утра до 9 часов вечера. Три четверти приемных пунктов переведены на работу в две смены и без выходных дней.

Заметно активизируется наше городское бюро добрых услуг. Оно выполняет заказы на ремонт квартир, уход за детьми, репетиторство, перепечатку на машинке и другие работы. К сожалению, мы еще не сумели должным образом развернуть деятельность этого учреждения.

Вопросы быта находятся в центре внимания исполкома, часто рассматриваются на его заседаниях, а также на сессиях городского Совета. Работники отделов исполкома с помощью постоянных комиссий и всех депутатов стараются обеспечить проведение в жизнь принятых решений. Но достигнутые результаты не могут нас удовлетворить. Служба быта в нашем городе еще далеко не удовлетворяет запросы населения.

Речь идет, прежде всего, о всемерном повышении культуры обслуживания трудящихся. Известно, что еще много фактов, когда люди уходят из бытовых предприятий с испорченным настроением. Невыполнение заказов в срок, низкое качество работы, отсутствие внимания к заказчику, порой грубость работников службы быта — все это не может быть терпимо. В минувшем году в наших ателье и мастерских было 154 отказа трудящихся от получения выполненных заказов. В горисполкоме был очень серьезный разговор с директором фабрики индивидуального пошива и ремонта обуви № 4 тов. Сидоровым, который не организовал моментального ремонта и чистки обуви. Не раз держал ответ перед исполкомом директор комбината бытового обслуживания № 1 тов. Конобрий. Все же в работе этих руководителей еще много упущений. Например, в городе насчитывается свыше 10 тысяч личных автомобилей, мотоциклов и мотороллеров. Но их ремонт и обслуживание не организованы. Много нареканий высказывают трудящиеся на качество ремонта телевизоров, радиоприемников, холодильников, различных бытовых машин и приборов.

План дальнейшего развития службы быта в Новокузнецке весьма обширный. В течение 1965—1966 годов в городе будут построены фабрика химчистки, в три раза более мощная, чем существующая, фабрика ремонта обуви, фотокомбинат, бытовой комбинат в шахтерском поселке Абашево. В нижних этажах жилых домов откроются три бытовых комбината. В пять—семь раз возрастет мощность цеха по ремонту и изготовлению мебели.

В настоящее время решается вопрос о строительстве на площадке, соединяющей проспекты Бардина и Лумумбы, дома быта площадью 10 тысяч квадратных метров. Это будет пятиэтажное здание, построенное в современном стиле. В нем разместятся специализированные цехи и лаборатории.

Ставится задача довести об'ем бытовых услуг на одного жителя в 1965 году — до 12-13 рублей и в 1966 году — до 14-15 рублей.

Есть вопросы, решение которых зависит от исполнительного комитета областного Совета и его управления бытового обслуживания.

Прежде всего, необходимо, на наш взгляд, провести специализацию находящихся в Новокузнецке двух комбинатов бытового обслуживания. Пока они выполняют однотипные работы, причем один обслуживает город, второй — село, хотя не имеет в сельской местности ни одной мастерской. Целесообразно организовать в городе единое управление предприятиями бытового обслуживания.

Больной вопрос — нехватка квалифицированных кадров. За последние четыре года в город прибыло всего 9 инженеров и 27 техников этого профиля. На должностях, где требуются инженерно-технические работники, нередко находятся люди с недостаточной подготовкой. Пора открыть в нашей области учебное заведение, которое готовило бы специалистов службы быта и городского коммунального хозяйства.

Вопросам улучшения быта трудящихся наша партия и правительство уделяют постоянное внимание. Эти вопросы широко обсуждались на сессиях Верховных Советов СССР и РСФСР. Задача местных Советов — неустанно совершенствовать службу быта, поднимать на более высокий уровень работу предприятий, обслуживающих трудящихся.

А. ГАБРИЕЛЬ,
председатель исполкома
Новокузнецкого
городского Совета.

НЕ ЗАБУДЕМ, НЕ ПРОСТИМ!

Намерение правительства ФРГ прекратить с 8 мая 1965 года судебное преследование фашистских преступников «за истечением срока давности» вызвало гневный протест у всей мировой общественности. Советские люди решительно осуждают это провокационное намерение, требуют сурово наказать военных преступников — виновников чудовищных зверств. Об этом свидетельствуют и письма, которые приходят в редакцию газеты «Кузбасс».

Сегодня мы публикуем некоторые из них.

ИЗ ПАМЯТИ НЕ ВЫЧЕРКНУТЬ

Мне пришлось участвовать в освобождении Смоленщины от фашистской погани. До сих пор без содрогания не могу вспоминать о злодеяниях, которые творили гитлеровцы на нашей земле.

Восточнее Смоленска я видел огромную площадь изрытой земли. Это были траншеи с погребенными останками замученных и расстрелянных мирных жителей, кое-как заваленные глыбами смерзшегося грунта. От уцелевших свидетелей мы узнали о разыгравшейся трагедии. Палачи заставляли свои жертвы копать эти ямы и тут же расстреливали их...

И это было не единственное преступление, следы которого я видел.

Мы стремительно гнали врага. В одной деревушке на западной Смоленщине озверелый фашистский офицер, убегая и пытаясь спастись, буквально на наших глазах застрелил седого старика и двух мальчиков — девяти и двенадцати лет...

Я видел лагери смерти, в том числе и Освенцим. Так какое же можно придумать оправдание палачам, сеятелям смерти? Давность лет? Чепуха! Убийца всегда будет носить пятна крови, всегда останется убийцей. Нельзя допустить, чтобы те, кто истязал наших людей, наших детей и стариков, оказались оправданными!

П. НАВРОСЬ,
орденоносец, бывший
гвардии рядовой.
Совхоз «Заря»
Промышленновского района.

Нет амнистии для убийц!

В мае 1945 года наш полк форсировал залив Фриш-Гаф с выходом на косу Фриш-Нерунг. В ночь с 8 на 9 мая мы узнали, что фашистская Германия капитулировала. Наш полк был оставлен для прочесывания косы и ликвидации военной техники, оружия, боеприпасов, брошенных немецкими подразделениями.

На косе находились два лагеря смерти — для военнопленных и для «цивильных», т. е. гражданских лиц. Наша дивизия совместно с другими частями освободила этих людей. Их было 22.000 — русских, французов, итальянцев, поляков и других. Я видел эти лагери близ рабочего поселка Штейтен. Они были ограждены колючей проволокой, а землянки, в которых содержали заключенных, представляли собой просто какие-то норы. В военном лагере лежали трупы лошадей, с которых шкура была снята, а мясо с костей начисто срезано. Оставшиеся в живых бывшие узники, истощенные до предела, с жадностью с'едали это мясо. Страшное, ужасное зрелище! Оно и до сих пор стоит в моей памяти.

Никогда не забудут народы мира преступлений и издевательств гитлеровцев над людьми. И потому нельзя допускать амнистии палачей.

Н. МУРАВЬЕВ,
лейтенант в отставке,
пенсионер.
г. Тайга.

СЛОВО МАТЕРИ

Приближается праздник — 20-летие победы нашего народа над фашистской Германией. Я — мать четырех детей, один из них, Валерий, служит в Советской Армии. Я радуюсь, что мой сын будет встречать этот праздник третий раз в рядах Советской Армии. Я хотела бы видеть его и его боевых друзей веселыми и пожелать счастливой службы. Но не желаю им видеть то, что видели их отцы.

Война нам нанесла незаживающие раны. Проводила я мужа и брата в первый день войны. Брат, единственный, погиб. А муж вернулся в 1945 году с двумя орденами и... на протезе.

Я не хочу даже слышать про войну, но решительно говорю: никакой пощады карателям, которые издевались и убивали наших людей 20 лет назад! Их надо судить, а не прощать!

Н. ЧЕРКАШИНА.
г. Новокузнецк.

—◆—

ГОВОРИТ СВИДЕТЕЛЬ

Дорогая редакция!

Обращается к вам электросварщик Кемеровского СМУ треста «Сибстальконструкция» Дмитрий Васильевич Торбенко. Узнав о том, что в Западной Германии с 8 мая с. г. решили прекратить «за истечением срока давности» преследование нацистских преступников, я, как один из узников концлагеря Дахау, видевший и испытавший на себе все ужасы, творимые гитлеровскими палачами в этом лагере смерти, присоединяю свой голос протеста против кощунственного решения.

Все гитлеровские преступники должны быть наказаны за свои злодеяния, которые они совершили.

Д. ТОРБЕНКО.
г. Кемерово.

КРАТКИЕ СООБЩЕНИЯ

● Из Конакри во Фритаун прибыла делегация Всесоюзного Центрального Совета Профессиональных Союзов, возглавляемая секретарем ВЦСПС П. Т. Пименовым. Советских профсоюзных деятелей пригласили руководители профсоюзов Сьерра-Леоне.

● В Рабате официально об'явлено, что шах Ирана нанесет официальный визит в Марокко с 28 апреля по 3 мая.

● Согласно данным министерства горнорудной промышленности Венесуэлы, вследствие различного рода ограничений, навязанных Соединенными Штатами, в частности в области импорта венесуэльской нефти, страна ежедневно теряет 500 тысяч долларов.

● Считающаяся в Японии наиболее конкурентоспособной текстильная промышленность не избежала продолжающейся в Японии эпидемии банкротств. По данным токийской кредитной конторы, в феврале в Японии обанкротилось 85 текстильных компаний, долги каждой из которых составили не менее 10 миллионов иен.

● Колумбийские власти освободили из тюрьмы города Нейва тридцать заключенных, арестованных за «связи с партизанами». Среди освобожденных — известный руководитель крестьянского движения Мигель Руэда. Как сообщает печать, в тюрьме города Нейва находятся еще 60 человек, которым было пред'явлено аналогичное обвинение.

● Только за один прошедший год в Южно-Африканской Республике правительственная цензура запретила продажу и распространение 912 названий печатных изданий. Об этом заявил на днях в южноафриканском парламенте министр юстиции ЮАР Форстер. Последний является инициатором введения в стране драконовских мер по борьбе с распространением прогрессивных идей. С приходом к власти расистского правительства в ЮАР было запрещено более 10.000 названий различных книг.

● 58 пожаров произошло 5 марта в Токио. Пожаром уничтожено более тысячи квадратных метров жилых и других строений. В огне погибли два и получили ожоги и ранения семь человек. По признанию печати, этот день по числу пожаров побил все прежние «рекорды».

(ТАСС).

МЕЖДУНАРОДНАЯ ЖИЗНЬ

ПОЛЕЗНЫЙ ВИЗИТ

БЕРЛИН, 7 марта. (ТАСС). Итогам поездки в Об'единенную Арабскую Республику было посвящено сегодняшнее выступление по радио и телевидению ГДР председателя Государственного совета Германской Демократической Республики В. Ульбрихта. Он выразил удовлетворение своим визитом в ОАР. Этот визит, сказал он, был очень полезен как для Германской Демократической Республики и ее граждан, так и для народа Об'единенной Арабской Республики, для дела мира вообще.

В. Ульбрихт сказал, что заключенные между ГДР и ОАР соглашения об экономическом и техническом сотрудничестве являются важной основой для дальнейшего развития экономических отношений между обоими государствами.

Оба государства, подчеркнул он, стоят на платформе мирного сосуществования. Они выступают за свободу и независимость эксплуатируемых народов и придерживаются единого мнения в вопросах борьбы против империализма, колониализма и неоколониализма. У нас единство взглядов также и по вопросу укрепления мира, осуществления действенного разоружения и создания безатомных зон. Мы также убеждены в необходимости добрых дружественных отношений, взаимного доверия и сотрудничества наших стран с Советским Союзом и другими социалистическими странами.

В. Ульбрихт осудил попытки боннского правительства, пытающегося с помощью обанкротившейся «доктрины Хальштейна», не считаясь с реальным положением вещей, оказывать давление на независимые государства.

ЗАЯВЛЕНИЕ ПРАВИТЕЛЬСТВА КНДР

ПХЕНЬЯН. (ТАСС). Правительство Корейской Народно-Демократической Республики сделало заявление в связи с новой бомбардировкой американскими самолетами ряда пунктов Демократической Республики Вьетнам.

Создавшаяся обстановка, говорится в заявлении, требует от социалистических государств и миролюбивых народов всего мира принятия решительных мер по пресечению провокационных действий американских империалистов, направленных на развязывание новой войны. Правительство КНДР, как оно уже заявляло ранее, не будет безучастно наблюдать за агрессивными разбойничьими действиями американских империалистов в отношении братской Демократической Республики Вьетнам. Правительство КНДР и корейский народ выражают гнев и возмущение агрессивными провокационными актами американских империалистов в отношении ДРВ и полны решимости сделать все необходимое для оказания законной поддержки справедливой борьбе братского вьетнамского народа против агрессоров.

Путь ликвидации опасности возникновения новой войны во Вьетнаме, отмечается далее в заявлении, и путь к разрешению южновьетнамского вопроса заключается в том, чтобы вывести американских агрессоров из Южного Вьетнама. Вьетнамский вопрос должен быть решен самим народом Вьетнама. Американские империалисты должны вывезти из Южного Вьетнама весь свой военный персонал и оружие, должны прекратить агрессивные действия в отношении Демократической Республики Вьетнам. Если американские империалисты будут продолжать агрессивные военные действия против Демократической Республики Вьетнам, то они потерпят поражение в результате решительного ответного удара народов, подчеркивается в заявлении правительства КНДР.

РЕШЕНИЕ БОННСКОГО ПРАВИТЕЛЬСТВА

БОНН, 8 марта. (ТАСС). На состоявшейся вчера здесь пресс-конференции было официально об'явлено, что канцлер Эрхард принял решение прекратить оказание экономической «помощи» Об'единенной Арабской Республике со стороны Западной Германии. Этот шаг боннское правительство приняло в ответ на недавний визит в ОАР председателя Государственного совета Германской Демократической Республики В. Ульбрихта.

Кроме того, Эрхард об'явил о том, что правительство ФРГ стремится к установлению дипломатических отношений с Израилем.

ЗОНА СВОБОДНОЙ ТОРГОВЛИ

ЛОНДОН, 8 марта. (ТАСС). Вчера премьер-министр Индии Лал Бахадур Шастри открыл в Канаде единственную в стране зону свободной торговли, сообщает корреспондент агентства Рейтер из Ахмедабада. Основная цель создания этой зоны — привлечение запасов твердой валюты путем поощрения экспорта. Сырьевые материалы иностранного происхождения, освобожденные от таможенных сборов, и местные продукты, свободные от акцизных сборов, будут допущены в зону для дальнейшей обработки. Эта продукция будет затем экспортироваться.

Открывая зону, Шастри заявил, что, если этот первый опыт окажется успешным, правительство, возможно, откроет еще несколько таких зон.

Протест Нео Лао Хак Сат

ХАНОЙ. (ТАСС). В связи с недавним варварским налетом американской авиации на лаосскую провинцию Сам-Неа представитель верховного командования вооруженных сил Нео Лао Хак Сат направил срочное послание международной комиссии по наблюдению и контролю в Лаосе, сообщает агентство ВИА, ссылаясь на радиостанцию «Голос Патет-Лао».

ЯПОНИЯ. Недалеко от Токио потерпел аварию американский самолет F-105 с авиабазы Йокота. Он упал всего в 50 метрах от жилья. В прошлом году подобным образом разбились 15 машин. НА СНИМКЕ: американцы у обломков самолета. Фотохроника ТАСС.

ОСМОТР ЛЕЙПЦИГСКОЙ ВЫСТАВКИ

Гостящие в Лейпциге советские руководящие партийные и государственные деятели продолжали в воскресенье осмотр Международной ярмарки. Основная группа гостей, в том числе члены Президиума ЦК КПСС Г. И. Воронов и П. Е. Шелест, осмотрела выставку Румынии, Монголии, Демократической Республики Вьетнам, Югославии, Болгарии, побывала в павильонах КНР, Кубы, Чехословакии и Польши, ознакомилась с экспонатами павильона химии. Вместе с советскими гостями ярмарку осматривали председатель Совета Министров ГДР В. Штоф и другие руководящие деятели ГДР.

Заявление Гэса Холла

НЬЮ-ЙОРК. (ТАСС). «Решение правительства США об об'единении двух обвинительных актов против коммунистической партии, составленных на основе закона Маккарэна, и установление новой даты начала судебного процесса — 11 октября — свидетельствует о злостных намерениях, полном банкротстве, циничных махинациях и злоупотреблениях конституционными правами всех американцев со стороны министерства юстиции США», — заявил один из руководителей Коммунистической партии Соединенных Штатов Гэс Холл.

Основные демократические интересы американского народа и конституционного правительства, указал он, борьба народа за гражданские права и мир, борьба с нищетой и необеспеченностью — все это требует положить конец политике и практике политических притеснений и всяких преследований на основе закона Маккарэна.

Потребовав прекращения всякой практики подглядываний, выслеживаний, подслушиваний и вторжений в личную жизнь со стороны политической полиции Гувера и агентств конгресса и правительства, Г. Холл сказал: «Необходимо положить конец обвинительным актам, расследованиям и черным спискам, цель которых — политическая клевета и запугивание.

Этот новый маневр федерального правительства не позволяет ослаблять борьбы за конституционные свободы. Борьба за аннулирование закона Маккарэна должна усилиться, и ее можно выиграть».

ПИСЬМО ЛЕГЕНДАРНОГО «ПАДРЕ»

Многие, по-видимому, читали в «Комсомольской правде», «Литературной газете», «Неделе» рассказы о легендарном монахе — падре Доротео, который был одним из руководителей русского центра Сопротивления в Риме в годы второй мировой войны. Долгое время боевые друзья Дорофея Бесчастного — так зовут героя — ничего не знали о нем. И вот он, наконец, откликнулся!

Много тяжких испытаний выпало на его долю и за рубежом, и на родине в годы культа личности. Сейчас Дорофей Бесчастный живет и работает в г. Вильнюсе.

На днях он прислал письмо и свою фотокарточку в Анжеро-Судженск Петру Степановичу Конопелько, известному командиру молодежного партизанского отряда в Риме. С разрешения П. С. Конопелько мы публикуем это письмо с небольшими сокращениями.

☆ ☆ ☆

«Дорогой Петро!

Помнишь, как тебя ребята называли в Риме? Да, давненько мы с тобой не виделись! Но даже через 20 лет человек человека надеется встретить, хотя их жизнь разбросала, казалось, по разным частям мира! Рад, Петро, за тебя, что ты жив и счастлив в жизни! Мне очень радостно, что твои подвиги, твоя подлинно боевая и геройская жизнь в Риме не осталась забытой. Она, мне кажется, может послужить примером для других.

Дорогой Петро! Если в вашей печати было что-либо опубликовано о тебе и твоем отряде, то не откажи в услуге, пришли. Дело в том, что сейчас готовятся к печати мои воспоминания, и хочется как можно больше рассказать о ваших героических подвигах. Ведь ты сам знаешь, что в Риме у нас жизнь складывалась так, что о том, что делал ты или иной, в большей мере я не знал, так же как и ты не мог знать о той моей «работенке», которая выходила за пределы виллы Тай. Когда я познакомился с Алексеем Николаевичем (Флейшером, руководителем русского центра Сопротивления в Риме — *Ю. К.*), у меня на счету по заданию Лорис Гаспари и личной инициативе было уже немало чернорубашечников. Но я не имел права об этом кому-либо, даже Алексею, говорить. Да и не было нужды. Алексей мне тоже не рассказывал о своих делах, хотя от других я знал, так же как и о твоих дерзких походах в окрестностях Рима и в самом Риме. Приятно вспоминать, что были такие славные ребята. Жаль, что слишком мало фамилий и имен в памяти удержалось. Только те, с кем больше и чаще приходилось общаться. А ведь их было немало! Но я надеюсь, что пройдет еще несколько времени, и многие найдутся. Можно будет восстановить всю картину.

Ну вот, кажется, пока все. Пиши мне.

С приветом Дорофей.
Бандера росса, товарищ!»

☆ ☆ ☆

Петр Степанович ответил своему другу, послал свою фотографию и все материалы, которые просил Дорофей, пригласил его к себе в гости.

Ю. КОТЛЯРОВ.

ПРОВОДЫ РУССКОЙ ЗИМЫ

Многолюдно было на площади Советов областного центра в минувшее воскресенье. Традиционный праздник проводов русской зимы отмечали трудящиеся Кемерова.

По центральным улицам города промчались украшенные тройки. На площади Советов с праздничным концертом выступили коллективы художественной самодеятельности. Игры, аттракционы, танцы.

Многолюдно было в бору, городском саду и на стадионе.

Фото П. Костюкова.

СООБЩЕНИЕ ТАСС

7 марта 1965 года в Советском Союзе произведен очередной запуск искусственного спутника Земли «Космос-59». На борту спутника установлена научная аппаратура, предназначенная для продолжения исследований космического пространства в соответствии с программой, об'явленной ТАСС 16 марта 1962 года.

Спутник выведен на орбиту с параметрами: начальный период обращения 89,7 минуты; максимальное расстояние от поверхности Земли (в апогее) 339 километров; минимальное расстояние от поверхности Земли (в перигее) 209 километров; угол наклона орбиты к плоскости экватора 65 градусов.

Кроме научной аппаратуры, на спутнике имеются:

радиопередатчик, работающий на частоте 19,996 мегагерца;

радиосистема для точного измерения элементов орбиты;

радиотелеметрическая система для передачи на Землю данных о работе приборов и научной аппаратуры.

Установленная на спутнике аппаратура работает нормально.

Координационно-вычислительный центр ведет обработку поступающей информации.

В СЕКРЕТАРИАТЕ ВЦСПС

Поощрять и развивать коллективное огородничество

Миллионы рабочих и служащих нашей страны посвящают часть своего досуга любимому делу — выращиванию овощей и картофеля на коллективных огородах. В Кемеровской области, например, этим занималось в минувшем году около 470 тысяч, в Новосибирской — свыше 200 тысяч человек.

Вопрос о задачах профсоюзных организаций по дальнейшему развитию коллективного огородничества рассмотрен секретариатом ВЦСПС. Секретариат обязал республиканские, краевые и областные советы профсоюзов всемерно поощрять и развивать это важное дело. Нужно оказывать помощь рабочим и служащим в механизированной вспашке и уходе за посевами, перевозке семенного, посадочного материала и собранного урожая. Для тех, кто занимается огородничеством, необходимо организовать агротехническую пропаганду, привлекать специалистов для проведения бесед и лекций по вопросам возделывания культур, борьбы с вредителями и болезнями растений.

(ТАСС).

Хрен... слаще редьки

«Хрен редьки не слаще», — говорят в народе. Харьковский профессор Н. Д. Ковалев внес существенную поправку в эту известную пословицу.

В течение многих лет ученыи вместе с коллективом кафедры земледелия и растениеводства Харьковского института механизации и электрификации сельского хозяйства работает над созданием озимой формы сахарной свеклы. Применяя мичуринские методы отдаленной гибридизации, он из множества отбираемых растении взял и такой отдаленный от свеклы вид, как хрен, который не вымерзает даже в самые сильные морозы. Это неприхотливое горькое растение и было использовано для вегетативного скрещивания со свеклой. Целью такого смелого эксперимента было получение гибрида, обладающего большой сладостью, высокой урожайностью и одновременно зимостойкостью.

Такой гибрид теперь получен и условно назван свеклохреном. он служит материалом для дальнейших работ по выведению новых форм наиболее морозо- и зимостойких форм «сладкого корня».

(ТАСС).

У «ГОЛУБОГО» ЭКРАНА

НЕСКОЛЬКО ДРУЖЕСКИХ СОВЕТОВ

После трудового дня каждому из нас хочется хорошо отдохнуть. Одни идут в кино, другие — в театр, третьи — на хоккей или каток. Каждый вечер в тысячах квартир вспыхивают «голубые» экраны и звучат позывные Кемеровской телестудии. Десятки тысяч людей устремляют свои взгляды на диктора, читающего программу дня. При этом часто можно услышать недовольные возгласы: «Опять!» Это может относиться к старому фильму, уже подпорченному, когда на протяжении двух часов по всему экрану струится дождь. «Опять!» — это серая, неинтересная программа. «Опять!» — это может относиться к работе телеоператоров.

В январе демонстрировалась передача из цирка, которая начиналась пятиминутным вращением акробатов под куполом. Оператор так аккуратно крутил камеру за артистами, что, если бы не движущийся фон, не было бы ясно, что делают акробаты: крутятся, или висят на одном месте. В этой передаче с помощью крупных планов пытались оживить цирковое представление. Но кадры брались так неудачно, что невольно думалось о подставных лицах, когда показывали зрителей.

В январе транслировался спектакль народного театра балета г. Новокузнецка «Корсар». Спектакль понравился, но он имел бы больший успех, не будь работа операторов однообразной: показывались одни средние и общие планы. Ни лица артистов, ни характерных деталей оформления спектакля мы так и не увидели. Оператор попытался показать зал, но успел лишь мгновенно пронестись об'ективом по нему и вернулся на сцену. Сразу стало ясно, что никакого режиссерского сценария передачи не было составлено. Вообще надо сказать, что передачи ПТС почти всегда не имеют своих режиссерских сценариев.

Есть претензии к операторской работе во время спортивных передач. Мы видим на экране маленькие фигурки людей, а голос диктора, поясняющий, что они делают, то исчезает, то появляется. Среди спортивных немало хороших передач. Но вы себе представьте волнение болельщиков, например, «Шахтера», который не может различить на экране «ни ваших, ни наших». Следовало бы на студии подумать над этой проблемой.

За последние месяцы показано немало спектаклей, концертов. Мы встретились с передовиками производства, узнали много нового о мире науки и искусства. Состоялись премьеры телевизионных спектаклей «Свет в окне» и «Письмо в телеграммах».

По-моему, следовало бы обратить внимание на продолжительность и тематику программ. Затянутость между номерами утомляет зрителя. Однако антракты спектаклей следует заполнять однотемными материалами. Ведь такой киножурнал, как «Советский спорт», в антракте «Русалки» Даргомыжского не создает должного настроения у телезрителей перед сценой утопления Наташи.

И, конечно, было бы неплохо, если бы весь ход программы, завершаемой фильмом или спектаклем, придерживался одной общей темы. Хотелось бы, чтобы больше внимания уделялось грамотности и выразительности речи выступающих.

Практика встреч с писателями и режиссерами, передовиками производства и спортсменами показывает, что зрителей к некоторым встречам необходимо готовить, заинтересовывать. Должен, к примеру, через месяц выступать писатель, за это время студии неплохо бы познакомить зрителей с его творчеством. Думается, что небольшой концерт из двух-трех отличных номеров также оживит программу дня.

Часто «голубой» экран превращается в театр повторного кино. Никто, конечно, не против интересных старых фильмов, но они должны иметь достаточно хорошую сохранность.

Смотрятся работы редакции телевизионных новостей, которая использует иллюстративные материалы, а также привлекает работы кинолюбителей. Думается, что редакции детских и юношеских передач нужно было бы потеснее быть связанной с горкомом комсомола.

Понятно, трудно составить 365 программ в году, отличных по содержанию и качеству, но нужно стремиться к этому. И если я решил высказать в газете несколько критических замечаний в адрес телевидения, то только потому, что я очень люблю проводить вечера у «голубого» экрана, верю в то, что на Кемеровской телестудии есть кому делать хорошие передачи и с отличным качеством передавать их в эфир.

В. ПАВЛОВ,
слесарь анилино-красочного завода.
г. Кемерово.

НОЧНАЯ СХВАТКА С БАРСАМИ

ДЮРБЕЛЬДЖИН (Киргизская ССР). **(Корр. ТАСС).** Внезапно, как это бывает только в горах, в урочище Молдо сгустились ночные сумерки. Молодой чабан колхоза «Коммунизчил» Ак-Талинского района Абдыталып Садыгалиев в последний раз окинул взглядом кутан — укрытие для овец.

Убедившись, что отара в порядке, сторожевая собака на месте, чабан зашел в теплую кочевую юрту, прилег у очага на мягкой кошме. Но недолго длился отдых Абдыталыпа. Его разбудил отчаянный вой собаки. «Волки! — скорей к отаре!».

Схватив топор, Абдыталып ринулся к кутану. Овцы метались в закутке, жалобно блеяли. Заметив растерзанную собаку, колхозник перемахнул через ограду кутана и чуть не упал, наткнувшись на распластанную тушу овцы. Рядом мелькнули злобные глаза хищника, раздалось угрожающее шипение.

«Барсы!» — обожгла мысль. Чабан смутно видел ощеренные клыки, мощное, гибкое тело зверя, собравшегося в комок для прыжка. Смаху ударил в разверзшуюся пасть раз, другой.

— Абдыталып, берегись! — вдруг услышал он крик жены Айганыш.

Чабан обернулся и едва успел отскочить, увернувшись от другого барса, метнувшегося на него сзади. Зверь приготовился к новому прыжку, но кетмень верной Айганыш пригвоздил его к мерзлой земле. Супруги добили раненых хищников, и вскоре в кутане снова стало тихо...

А утром колхозное стадо, охраняемое Абдыталыпом и его помощницей Айганыш, снова мирно паслось в горном урочище Тянь-Шаня. И снова бдительно следят за ним молодые чабаны-супруги.

РЕВАНШ АЛЭНА КАЛЬМА

НЬЮ-ЙОРК, 7 марта. (ТАСС). 24-летний студент-медик из Парижа Алэн Кальма стал чемпионом мира по фигурному катанию среди мужчин. В зале «Бродмур» американского города Колорадо-Спрингс Кальма, недавно удостоенный серебряной медали на чемпионате Европы, взял убедительный реванш у своего главного соперника — 20-летнего австрийца Эммериха Данцера. Кальма, который более 10 лет выступает на ледяных аренах крупнейших соревнований фигуристов и трижды был чемпионом Европы, впервые стал сильнейшим в мире.

Данцер на этот раз оказался на пятом месте, пропустив вперед 16-летнего американца Скотта Аллена и 17-летнего канадца Дональда Найта, награжденных соответственно серебряной и бронзовой медалями. В финале Данцера неожиданно обошел и 23-летний японец Нобуо Сато.

Первенство мира в Колорадо-Спрингс финишировало. Напомним, что чемпионами стали в парном катании советские спортсмены Л. Белоусова и О. Протопопов, в танцах на льду — чехословацкие фигуристы Ева и Павел Романовы, в одиночном катании — у женщин канадка П. Бэрка и у мужчин — француз А. Кальма.

—◆—

ПЕРВЕНСТВО МИРА ПО ХОККЕЮ

ТАМПЕРЕ, 7 марта. **(Спец. корр. ТАСС).** Хоккеисты сборной команды СССР нанесли сегодня поражение спортсменам ГДР — 8:0.

—◆—

ЧЕМПИОНАТ СТРАНЫ ПО ХОККЕЮ

АРХАНГЕЛЬСК, 7 марта. (ТАСС). Со счетом 3:1 местный «Водник» победил хоккеистов иркутского «Локомотива». Голы забили: у «Водника» — Марков (дважды) и Малахов, у «Локомотива» — Терентьев.

—◆—

«Торпедо» в Австралии

Гостящая в Австралии московская футбольная команда «Торпедо» провела в Аделаиде четвертую встречу. Наши спортсмены победили сборную команду штата Южная Австралия со счетом 3:0.

(ТАСС).

Редактор
Н. Я. ТРОИЦКИЙ.

В ТЕАТРАХ, ЦИРКЕ И КИНО

Театр ОПЕРЕТТЫ.
КОРОЛЕВА КРАСОТЫ. Начало в 7 час. 30 мин. вечера. 10 марта — ЛЕТУЧАЯ МЫШЬ.

Концертный зал ФИЛАРМОНИИ.
Абонементный концерт для студентов мединститута и по гор. абонементу. Лауреат международного конкурса вокалистов ТАМАРА ПЕТРОВА — колоратурное сопрано. АЛЕКСАНДР ЕРОХИН — фортепьяно. Начало в 8 часов вечера. 10 марта — ДЖАЗ-ОРКЕСТР «МОЛОДОСТЬ». Песни народов мира, эстрадные песни, испанские песни. Начало в 8 часов вечера.

ГОСЦИРК.
МОЛОДЕЖНЫЙ ЦИРКОВОЙ КОЛЛЕКТИВ И ТУРКМЕНСКИЕ ДЖИГИТЫ под руководством народного артиста Туркменской ССР ХОДЖАБАЕВА. Начало в 7 час. 30 мин. вечера.

Кинотеатр «МОСКВА».
1. Журнал «Советский спорт» № 11. Новый широкоэкранный художественный фильм КО МНЕ, МУХТАР! (9, 10-40, 12-20, 2, 4, 5-40, 7-20, 9). 2. Журнал «35-й километр». ЩОРС (10, 6). Художественный фильм ПРЕДСЕДАТЕЛЬ, обе серии (12, 3, 8).

Кинотеатр «КОСМОС».
1. Новый художественный фильм киностудии «Беларусьфильм» ПИСЬМА К ЖИВЫМ (10, 12, 2 4, 6, 8, 10). 2. ПИСЬМА К ЖИВЫМ (9-30, 11-30, 1-30 — для детей; 3-30, 5-30, 7-30, 9-30).

Кинотеатр «ПИОНЕР».
Новые художественные фильмы НЕОКОНЧЕННЫЕ ИГРЫ (9 10-40). КРИНИЦЫ (12-30, 2-30 4-10, 6, 7-50, 9-30).

Кинотеатр «ОКТЯБРЬ».
Цветная музыкальная киноколедия ЛЮБИМЕЦ НЬЮ-ОРЛЕАНА (4, 6, 8, 9-50). КОСОЛАПЫЙ ДРУГ (10, 2).

Кинотеатр «МЕТАЛЛУРГ».
ГАНГА И ДЖАМНА, обе серии (9, 12, 3, 6, 9).

Кинотеатр «ПРОГРЕСС».
СТЕЖКИ-ДОРОЖКИ (10, 2). Широкоэкранный фильм КАМНИ ХИРОСИМЫ (12, 4, 6, 8, 10).

Кинотеатр «ЛУЧ».
ОПЕРАЦИЯ «ТИЦИАН» (11-50, 1-40, 3-30, 5-30, 7-30, 9-30).

Кинотеатр «КОМСОМОЛЕЦ».
Широкоэкранный фильм КАМНИ ХИРОСИМЫ (5-30, 7-30, 9-30).

Дворец культуры СТРОИТЕЛЕЙ.
ДОЧЬ СТРАТИОНА (5-20, 7, 9).

Дом культуры ШАХТЕРОВ.
Цветной индийский фильм ГАНГА И ДЖАМНА, 1 и 2-я серии (3, 6, 9-15).

Клуб КОКСОХИМЗАВОДА.
Английский художественный фильм ЛЕВЫЕ, ПРАВЫЕ И ЦЕНТР (5-15, 7-15, 9-15).

СМОТРИТЕ
НА ЭКРАНАХ КЕМЕРОВА И ОБЛАСТИ
НОВЫЙ ШИРОКОЭКРАННЫЙ ФИЛЬМ

В фильме заняты популярные актеры советского кино Юрий Никулин, Николай Крючков, Юрий Белов, Алла Ларионова, Леонид Кмит.

Производство киностудии «Мосфильм».

Кремков Василий Прокофьевич, прож. по ул. 3-я Иланская, 81, возбуждает дело о расторжении брака с Кремковой Елизаветой Тихоновной, прож. по ул. Черняховского, 1, кв. 33.

Дело будет слушаться в нарсуде Центрального района г. Кемерова.

Гутова Галина Николаевна, 1939 года рождения, прож. в г. Кемерове, возбуждает дело о расторжении брака с Гутовым Валерием Леонидовичем, прож. в г. Анжеро-Судженске.

Дело будет слушаться в нарсуде Центрального района г. Кемерова.

МИНИСТЕРСТВО ВЫСШЕГО И СРЕДНЕГО СПЕЦИАЛЬНОГО ОБРАЗОВАНИЯ РСФСР

КЕМЕРОВСКИЙ ГОРНЫЙ ИНСТИТУТ

проводит отбор кандидатов в целевую аспирантуру на 1965 год с обучением в вузах Москвы, Свердловска, Новосибирска и других городов

ПО СПЕЦИАЛЬНОСТЯМ:

математическая логика и программирование, вычислительная математика, физика твердого тела, неорганическая химия, аналитическая химия, органическая химия, физическая химия, технология машиностроительных материалов, машиноведение и детали машин, технология и переработка пластических масс, химическая технология топлива и газа, германские языки (немецкий).

Заявления о направлении в целевую аспирантуру подаются на имя ректора Кемеровского горного института с приложением следующих документов: нотариально заверенной копии диплома об окончании вуза и выписки из зачетной ведомости (приложение к диплому); личного листка по учету кадров с фотокарточкой; автобиографии, характеристики с последнего места работы, списка опубликованных работ, сведений об изобретениях, опытно-конструкторских работах. Лица, не имеющие опубликованных научных работ, научно-технических отчетов, а также опытно-конструкторских работ и изобретений, представляют научные доклады (рефераты) по избранной специальности, документа о стаже работы (выписка из трудовой книжки, заверенная по месту работы); справки о состоянии здоровья с указанием возможности обучения в аспирантуре.

Заявления принимаются до 15 июня 1965 г. Все поступающие в аспирантуру сдают вступительные экзамены в об'еме программы высшего учебного заведения по специальной дисциплине, истории КПСС и одному из иностранных языков.

Лицам, допущенным к вступительным экзаменам в аспирантуру, предоставляется месячный отпуск с сохранением заработной платы по месту работы для подготовки и сдачи экзаменов.

Сдача вступительных экзаменов по истории КПСС и иностранному языку лицами, направленными в целевую аспирантуру, может проводиться на месте с согласия высшего учебного заведения, проводящего прием в целевую аспирантуру, а по специальному предмету — только в высшем учебном заведении по месту подготовки аспиранта.

Аспиранты обеспечиваются стипендией в размере получаемого основного должностного оклада, но не свыше 100 руб. в месяц.

Направленные в целевую аспирантуру возвращаются на научную и педагогическую работу в Кемеровский горный институт.

Заявления и документы направлять по адресу: г. Кемерово-26, ул. Весенняя, 28, горный институт, аспирантура. Тел. 9-95-5-31.

КЕМЕРОВСКИЙ ОБЛФИНОТДЕЛ ДОВОДИТ ДО СВЕДЕНИЯ,

что срок уплаты подоходного налога с населения истекает 15 марта, налога со строений и земельной ренты — 20 марта 1965 года.

Не внесенные в срок платежи переходят в недоимку и на них начисляется пеня.

ГРАЖДАНЕ! Вносите очередные платежи в установленные сроки и досрочно, не допускайте образования недоимки.

ТРЕБУЮТСЯ:

СТРОИУПРАВЛЕНИЮ № 6 треста «Кемеровожилстрой» — **каменщики, ученики каменщиков, грузчики, электрослесари.** Оплата труда сдельно-премиальная, одинокие обеспечиваются благоустроенным общежитием.

Обращаться в отдел кадров: ул. Гагарина, 107-а. Тел. 6-71-02.

НОВО - КЕМЕРОВСКОМУ ХИМКОМБИНАТУ — токари, электромонтеры, штукатуры, маляры, плотники, сцепщики вагонов.

КЕМЕРОВСКОМУ АЭРОПОРТУ — инженер-экономист по труду и зарплате, инженер автобазы, радиотехник, бухгалтер на временную работу.

КЕМЕРОВСКОЙ ТЭЦ (Кировский район) — **кровельщики, инженер-конструктор.**

Обращаться в отдел кадров ТЭЦ с 9 до 17 часов.

КЕМЕРОВСКОМУ КОКСОХИМЗАВОДУ срочно — **токари, плотники, слесари, жестянщик.**

Обращаться в отдел кадров.

ОБЛАСТНОЙ БАЗЕ «ЛЕССТРОЙТОРГА» — товаровед.

Обращаться: г. Кемерово, ул. Клары Цеткин, 78. Тел. 2-21-37.

КЕМЕРОВСКОМУ ЗАВОДУ «КАРБОЛИТ» — слесари-инструментальщики 5 и 6-го разрядов.

ДОМУ КУЛЬТУРЫ Ново-Кемеровского химкомбината — **художественный руководитель, массовик.**

КЕМЕРОВСКОМУ МЕТИЗНОМУ ЗАВОДУ — фрезеровщики, токари, слесари-инструментальщики, слесари по ремонту оборудования, конструкторы.

Обращаться в отдел кадров завода. Тел. 3-36-10.

КИРЗАВОДУ УПСМ — рабочие посадки, бульдозерист.

Адрес: г. Кемерово, 1-й участок АТЗ. Кирзавод.

Дырдина Валентина Федоровна, прож. в г. Кемерове по ул. Гагарина, 147-а, кв. 4, возбуждает дело о расторжении брака с Дырдиным Геннадием Васильевичем, 1936 года рождения.

Дело будет слушаться в нарсуде Центрального района г. Кемерова.

Купина Татьяна Николаевна, прож. в г. Кемерове по ул. Рабочей, 31, возбуждает дело о расторжении брака с Купиным Матвеем Никифоровичем, 1912 года рождения.

Дело будет слушаться в нарсуде Заводского района г. Кемерова.

Сибирская экспедиция «Союзмаркштреста» с глубоким прискорбием извещает о смерти работника Кемеровской изыскательской партии

БУХТОЯРОВА Александра Сергеевича,

последовавшей 7 марта 1965 года, и выражает соболезнование семье и родственникам покойного.

ОП04163. НАШ АДРЕС: г. Кемерово, ул. Трудовая, 64. Типография «Кузбасс» управления по печати. Тираж 155.000 экз. Заказ № 9321.