Кемеровская областная библиотека
газетно-журнальный фонд

ПРОЛЕТАРИИ ВСЕХ СТРАН, СОЕДИНЯЙТЕСЬ!

КУЗБАСС

ОРГАН КЕМЕРОВСКОГО ОБКОМА КПСС И ОБЛАСТНОГО СОВЕТА ДЕПУТАТОВ ТРУДЯЩИХСЯ

Год издания 44-й. № 35 (11399). | Пятница, 12 февраля 1965 г. | Цена 2 коп.

ДОРОГУ КОМПЛЕКСАМ!

ВВЕСТИ 42, ИМЕТЬ 107

Такое обязательство — иметь на конец года 107 механизированных добычных комплексов — взяли шахтеры Кузбасса.

Комплексы — качественно новый вид техники. В наиболее совершенных из них, таких как «Тула», основные и самые трудоемкие операции — зарубку и отбойку угля, навалку его на конвейер и транспотировку по лаве, крепление выработанного пространства и управление кровлей — полностью выполняют металл, киловатты и гидравлика. Роль рабочего сводится к управлению агрегатами. **Комплексы позволяют резко увеличить нагрузку на забой, намного облегчить труд и поднять производительность его в два—три раза, снизить себестоимость добычи на 60—80 проц., повысить культуру и безопасность труда.**

Шахтеры охотно берут комплексы на вооружение. Если в начале семилетки в Кузбассе их было всего два и добыто ими 45 тыс. тонн, то в минувшем году на 23 шахтах имелось уже 65 и выдано с их помощью 7 млн. тонн дешевого угля. Директива партии о комплексной механизации и автоматизации производственных процессов претворяется в жизнь!

Кузбассовцы внесли в это великое дело свой достойный вклад. Именно у нас впервые в мире родилась идея добывать уголь на пластах пологого и наклонного падения при помощи гидрофицированных агрегатов, создан и испытан первый такой агрегат, названный «Кузбасс». На шахтах Междуреченска впервые начал внедряться механизированный комплекс для отработки мощных пологопадающих пластов, названный Томь-Усинским (КТУ). Горняки шахт «Чертинская-Южная», «Березовская-1», можно сказать, выдали путевку в жизнь комплексу К-52м — они испытывали первые образцы и доказали его огромные возможности.

Многие передовые бригады, овладевшие новой техникой, добиваются замечательных результатов. Три коллектива в минувшем году на К-52м намного перешагнули 300-тысячный рубеж. А Г. Конончук и его товарищи с «Березовской-1» за последние полгода «качнули» 326 тысяч тонн. 55 тысяч тонн с лишним—среднемесячная добыча! На «Абашевской-3-4» среднемесячная добыча на комплекс «Тула» превышает семнадцать тысяч тонн. Передовые коллективы добиваются еще лучших результатов. Так, бригада И. Щелкунова с «Промышленской» за год выдала с помощью ОМКТ 230 тысяч тонн, а бригада Ю. Альфа с шахты имени Ем. Ярославского в январе этим же агрегатом добыла 27 тыс. тонн угля. Все успешнее применяется и КТУ. Бригада А. Федорова с «Томь-Усинской-1-2» за год добыла им уже 160 тыс. тонн. Механизаторы «Байдаевских уклонов» доказали, что и комплекс М-81 работоспособный, в отдельные месяцы с помощью его добывали 18—20 тыс. тонн топлива.

Взгляды на комплексы в корне изменились. Если раньше некоторые руководители отказывались брать их, то сейчас — только давай, запросы уже не удовлетворяются. Факт знаменательный. Ведь именно через комплексы лежит столбовая дорога в будущее угольной промышленности.

На шахтах многое делается, чтобы расширить область их применения. К-52м на лыжах испытывали на «Березовке». На «Грамотеинской-1-2» ОМКТ работает по пласту с углом падения до 20 градусов, и добывают из забоя до 15—16 тыс. тонн в месяц — значительно больше, чем когда-либо раньше. На «Южной» и «Малиновской» КТУ испытывают на пластах с падением до 30 и даже больше градусов. Горняки «Томь-Усинской-1-2» под такой крепью применили гидросмыв угля. Результаты обнадеживают; особенно важно то, что в несколько раз сокращаются потери угля в недрах. А сколько всяких приспособлений, усовершенствований внесено умельцами на местах!

Определяются и основные направления в организации производства. Это курс на длинные лавы, на поля в 800—1 000 м по простиранию, переход на высокое напряжение, внедрение скоростных режимов добычи, экономически самых выгодных. Отрадно также, что в бассейне создается центр изготовления ряда крепей на Киселевском машзаводе. И очень важно, чтобы техника будущего с первых шагов повсеместно находила самую активную поддержку. Нельзя допускать, чтобы дорогостоящие агрегаты на ряде шахт месяцами бездействовали. Дело чести киселевских машиностроителей — изготавливать комплексы и крепи только добротными, надежными в работе. Надо всемерно повышать культуру эксплуатации комплексов на шахтах, для чего пора, наконец, начать подготовку необходимых кадров в системе профессионально-технического образования.

Во весь рост встает проблема **создания ремонтной базы для новой техники. Комбинату «Кузбассуголь», Совету народного хозяйства решать ее надо безотлагательно и капитально, заглядывая вперед.** Ведь будут поступать еще более мощные и сложные машины, позволяющие вынимать пласт до 3,5 метра, автоматизировать управление комплексом из пульта, регулировать вынимаемую мощность путем замены стойки крепи. В Мосбассе, например, на ремонте комплексов специализировали завод.

В завершающем году семилетки перед коллективами, применяющими комплексы, стоят большие задачи. Надо обеспечить среднюю по бассейну производительность действующих комплексов К-52м и ОМКТ — 180 тыс., КМ-81 — 150 тыс. и КТУ—120 тыс. тонн. Путь к достижению таких показателей—творческое отношение к делу всех бригад, постоянное внимание специалистов и самое широкое внедрение богатого опыта передовых коллективов. Эти вопросы должны находиться под особым контролем партийных организаций.

КОМПЛЕКСАМ — ДОРОГУ!

ВСЕРОССИЙСКОЕ СОВЕЩАНИЕ ДОРОЖНИКОВ

МОСКВА, 11 февраля, (Корр. ТАСС). Сегодня в Колонном зале Дома союзов начало работу Всероссийское совещание по дорожному строительству.

Совещание открыл заместитель Председателя Совета Министров РСФСР И. Е. Воронов.

С докладом о состоянии дорожного хозяйства Российской Федерации и мерах по его улучшению выступил первый заместитель министра автомобильного транспорта и шоссейных дорог республики А. А. Николаев.

В работе совещания принимают участие заместитель Председателя Совета Министров СССР, председатель Госстроя СССР И. Т. Новиков, заведующий Отделом тяжелой промышленности, транспорта и связи ЦК КПСС по РСФСР С. А. Баскаков, заместитель Председателя Совета Министров РСФСР, председатель Госплана РСФСР К. М. Герасимов.

НА СНИМКЕ вы видите группу участников прошедшей недавно всекузбасской школы по обмену опытом внедрения механизированных крепей и комплексов. Это бригадиры Иван Щелкунов, Анатолий Орловский, Иван Канавин, Амирзян Хайрулин и начальник участка с «Березовской-1» С. Н. Иванов. Трое из них выступали, вносили дельные предложения:

С. Иванов: Длинные лавы выгодные во всех отношениях. В этом мы убедились на собственном опыте.

И. Щелкунов: Если придет 150-метровый ОМКТ — просим отдать его на нашу шахту.

А. Хайрулин: Надо КТУ сделать более надежным и чтобы утечки масла было меньше.

Фото В. Язученко.

СОВЕТСКАЯ ДЕЛЕГАЦИЯ В ПЕКИНЕ

ПЕКИН, 10 февраля. (ТАСС). Делегация Советского Союза во главе с членом Президиума ЦК КПСС, Председателем Совета Министров СССР А. Н. Косыгиным после визита в Демократическую Республику Вьетнам сегодня прибыла в Пекин.

На Пекинском аэродроме, украшенном государственными флагами СССР и КНР, делегацию встречали заместитель председателя ЦК КПК, премьер Государственного совета КНР Чжоу Энь-лай, заместитель премьера, министр иностранных дел КНР Чэнь И, заместитель министра иностранных дел КНР Лю Сяо, заместитель начальника генерального штаба Народно-освободительной армии Китая Ян Чэн-у, заместитель командующего ВВС НОА Китая Лю Чжэнь, заместитель министра внешней торговли КНР Ли Цян и другие официальные лица.

А. Н. Косыгину и членам делегации китайские пионеры преподнесли букеты цветов.

На аэродроме делегацию встречали также посол СССР в КНР С. В. Червоненко, представители других советских учреждений в Пекине.

Прием китайскими руководителями советской делегации

ПЕКИН, 11 февраля. (ТАСС). Сегодня в первой половине дня председатель ЦК Компартии Китая Мао Цзэ-дун и председатель КНР Лю Шао-ци приняли Председателя Совета Министров СССР А. Н. Косыгина и возглавляемую им советскую делегацию.

На приеме присутствовали заместитель председателя ЦК КПК, премьер Госсовета КНР Чжоу Энь-лай, генеральный секретарь ЦК КПК, заместитель премьера Госсовета Дэн Сяо-пин и другие.

От'езд из Пекина советской делегации

ПЕКИН, 11 февраля. (ТАСС). Сегодня из Пекина в Пхеньян вылетела делегация Советского Союза во главе с членом Президиума ЦК КПСС, Председателем Совета Министров СССР А. Н. Косыгиным, находившаяся здесь проездом из Ханоя в Корейскую Народно-Демократическую Республику.

Делегацию провожали премьер Государственного совета КНР Чжоу Энь-лай, министр иностранных дел КНР Чэнь И и другие официальные лица.

☆ ☆ ☆

По приглашению правительства КНДР советская делегация во главе с членом Президиума ЦК КПСС, Председателем Совета Министров СССР А. Н. Косыгиным прибудет 11 февраля с дружественным визитом в Корейскую Народно-Демократическую Республику.

Советская делегация в КНДР

ПХЕНЬЯН, 11 февраля (ТАСС). Сегодня сюда по приглашению правительства Корейской Народно-Демократической Республики с дружественным визитом прибыла советская делегация во главе с членом Президиума ЦК КПСС, Председателем Совета Министров СССР А. Н. Косыгиным.

РАЗГОВОР ПО ДУШАМ

НАВСТРЕЧУ МАРТ 14 ВОСКРЕСЕНЬЕ ВЫБОРАМ

Не было традиционного доклада и прений, а просто в чистой горнице агитдома на ул. Зашахтной собрались горняки, их семьи — и потекла задушевная беседа агитатора Ковалевского, маркшейдера шахты «Ягуновская», о том, что близко и знакомо всем присутствующим.

Первое впечатление об агитаторе — «Молод! Справится ли?» — было опровергнуто в самом начале. Чувствовалось, что комсомолец Николай Ковалевский серьезно изучил тему беседы, много работал над материалами последней сессии Верховного Совета.

Агитатор рассказывает о выполнении хозяйственного плана в стране, а присутствующие с гордостью комментируют: «Наша шахта тоже дала сверх плана 10 тыс. тонн угля в прошлом году». Идет речь о маяках производства, и шахтеры называют своих товарищей из бригад Кравцова и Смоляра, систематически перевыполняющих месячные задания.

Николай знакомит слушателей с успехами химии и легкой промышленности, а пенсионерка А. Ф. Каранкевич тут же отмечает, что выбор товаров широкого потребления заметно увеличился, появились приятные для глаз и, главное, недорогие ткани.

Одобрила заботу о домашних хозяйках А. П. Ленкина. Теперь в столовой можно купить полуфабрикаты, всегда есть в продаже свежее тесто, снабжение намного улучшилось. А кое-кто и поросенка заведет в хозяйстве — тоже неплохое подспорье для семьи... Пенсионер Пастухов продолжил эту мысль: появилось много стиральных машин. У женщин стало больше свободного времени.

Зачитываются цифры капиталовложений в здравоохранение, народное образование, жилищное строительство—и опять разговор идет о родном поселке. Г. И. Бредихин интересуется, когда сдадут 64-квартирный дом. У агитатора есть ответ и на этот вопрос. Он говорит о расширении больницы, об открывающейся в новом доме поликлинике, о выделении помещения для начальной школы. Избиратели добавляют: нужно собраться и построить в поселке несколько детских площадок и очень хорошо, что расширяется пионерлагерь.

Агитатор отметил резкое снижение текучести кадров, меньше нарушений трудовой дисциплины на шахте за последний год, и тут же бухгалтер т. Москвин об'ясняет это возросшей культурой шахтеров, многогранной деятельностью товарищеских судов и шахтного комитета. Он же передал агитатору пожелание жителей видеть на очередной беседе руководителей ЖКО для решения на месте вопросов водоснабжения и благоустройства улиц.

— Всем видно, — сказал избиратель Пастухов, — что законы Советской власти направлены на дальнейшее улучшение жизни и быта наших людей. И мы, конечно же, выберем в местные Советы достойных земляков, способных в полной мере провести эти законы в жизнь.

Беседа закончилась выступлением самодеятельных артистов клуба шахты.

В. МЯЧИН.

г. Кемерово.

ОТХОДЫ — В ДЕЛО

Металлические полосы на машзаводе, остающиеся при изготовлении рештачных скоб, ранее выбрасывались в металлолом. Негоже, сказали контрольный мастер третьего цеха Р. Ижбулатов и мастер П. Фомин. Вскоре они подали рационализаторское предложение. Теперь полосы не выбрасывают, а используют вторично. Из них делают сварные рештачные скобы. По прочности они не уступают цельным.

(Корр. «Кузбасса»).

г. Анжеро-Судженск.

В ОБКОМЕ КПСС И ОБЛИСПОЛКОМЕ

ЛУЧШИЕ в КУЗБАССЕ

Бюро областного комитета партии и облисполком рассмотрели итоги соревнования городов области за IV квартал 1964 года.

По городам первой группы переходящее Красное знамя и Почетная грамота присуждены городу Белову (секретарь горкома КПСС т. Чурпита, председатель горисполкома т. Яньков). Беловцы выполнили квартальный план по выпуску валовой продукции на 107 проц., строительно-монтажным работам — на 115,9, вводу жилья — на 208,5 (за год — на 104,5 проц.). освоению капитальных вложений — на 117,9 процента. Значительно перевыполнены годовые обязательства по выпуску валовой продукции, срокам ввода второго блока ГРЭС, сдаче лома черных, цветных металлов. Сбережено более 5 млн. квтч. электроэнергии. В Белове нет отстающих предприятий по выполнению годового плана выпуска продукции.

По городам второй группы переходящее Красное знамя вручается городу Юрге (секретарь горкома КПСС т. Галкин, председатель горисполкома т. Юдин). Квартальный план по выпуску валовой продукции юргинцы выполнили на 107,5 проц., строительно-монтажным работам — на 129, вводу жилья — на 201 (за год—на 106 проц.), освоению капитальных вложений — на 137 проц. Перевыполнено задание по вводу промышленных и культурно-бытовых об'ектов, благоустройству, коммунальному строительству, ремонту жилого фонда, сдаче лома черных металлов, кассового плана. Сбережено за квартал 200 тыс. квтч. электроэнергии.

Хороших показателей в IV квартале добились также трудящиеся гг. Ленинска-Кузнецкого, Киселевска, Гурьевска и Междуреченска.

Бюро обкома КПСС и облисполком в своем постановлении обратили внимание секретарей горкомов, райкомов партии, председателей городских и районных исполкомов Советов депутатов трудящихся на неудовлетворительное выполнение квартального и годового планов товарооборота и кассового плана.

БРАКУ НА РЕМОНТЕ—ЗАСЛОН

В прошлые годы нередко бывало так: совхозу или колхозу надо срочно кончать сев, а тракторы стоят. Инженеры, механики, руководители хозяйств мечутся в поисках запасных деталей, ищут виновников простоя техники. А чего искать? Виновники налицо. Они в зимнее время кое-как ремонтировали машины, благодушно принимали из мастерских заведомую халтуру.

И вот тогда на полосе люди обычно клянутся: ну, уж на будущий год мы возьмемся за качество, такой контроль установим, что брак-дельство не пройдет. Но наступает зима, начинается ремонтная кампания — и все идет по-прежнему.

Возьмем совхоз «Литвиновский». Мастерская тут хорошая. Рабочие в ней высококвалифицированные. А качество ремонта? Что ни трактор, то целый список дефектов и недоделок. Принцип в мастерской такой: график выполняется — и спасибо. Перевыполняется — еще лучше. Гонят процент! В мастерскую положено заводить для одновременного ремонта восемь тракторов, а заводят тринадцать да еще четыре комбайна вместо одного. Теснота, захламленность, неразбериха. И как результат — брак.

В совхозе им. Ленина тоже могут похвалиться темпами ремонта. Но что в них толку, если из мастерской выходят тракторы-инвалиды? Через неделю-другую их нередко приходится возвращать обратно. Главный инженер совхоза т. Кобзев, несомненно, знает правила ремонта техники. Но почему-то считает нормальным, когда моторы не испытывают на мощность, расход горючего, не обкатывают трактор после ремонта.

Брак выходит из мастерских совхозов «Ново-Романовский», «Прогресс», «Пачинский», «Пашковский», «Арлюкский» и «Хорошеборский». В прошлом году хорошеборцы, пожалуй, больше всех пострадали на севе и уборке из-за простоев машин. Но уроков из этого не извлекли ни директор т. Скобелев, ни главный инженер т. Кривоногов.

В хозяйствах Юргинского и Яшкинского районов плохо готовят прицепной и навесной инвентарь. На ремонте почвообрабатывающих и посевных машин заняты в большинстве технически неподготовленные механизаторы, инженерного руководства нет. А есть и такие хозяйства, где к ремонту этих орудий еще и не думали приступать (колхоз им. Ульянова, первое отделение совхоза «Лебяжье» и др.). Машины хранятся как попало, ржавеют.

Сейчас повсеместно начинается общественный смотр ремонта техники. Пора положить конец кустарщине и бескультурью в мастерских. Дело должно быть поставлено так, чтобы из ремонта машины выходили надежно отремонтированными, с гарантийными документами, из которых видно было бы, кто отвечает за простой машины в горячее время.

Н. СТОЛЯР,
инженер областного об'единения «Сельхозтехника».

СОВМЕСТНОЕ СОВЕТСКО-ВЬЕТНАМСКОЕ ЗАЯВЛЕНИЕ

ХАНОЙ, 10 февраля. (ТАСС). По приглашению правительства Демократической Республики Вьетнам здесь с 6 по 10 февраля с дружеским визитом находилась делегация Советского Союза, возглавляемая членом Президиума ЦК КПСС Председателем Совета Министров СССР А. Н. Косыгиным.

Делегация Советского Союза и делегация Демократической Республики Вьетнам вели переговоры по вопросам дружественного сотрудничества между двумя странами и по важным международным вопросам, интересующим обе стороны.

Как подчеркивается в совместном советско-вьетнамском заявлении, переговоры проходили в сердечной, дружеской и откровенной атмосфере.

Обе стороны обменялись мнениями по вопросам отношений между Советским Союзом и Демократической Республикой Вьетнам и выразили удовлетворение успешным развитием сотрудничества между ними.

Делегация ДРВ выразила чувства любви и глубокой признательности вьетнамского народа к братскому советскому народу. Вьетнамский народ, говорится в заявлении, искренне благодарит партию, правительство и народ Советского Союза за ту огромную помощь и поддержку, которые были оказаны ему раньше и оказываются теперь в деле строительства социализма на Севере, в патриотической борьбе за мирное воссоединение родины.

Правительство СССР и правительство ДРВ рассмотрели обстановку, сложившуюся в результате непрекращающихся провокаций и актов прямой агрессии со стороны США против Демократической Республики Вьетнам. Оба правительства решительно осуждают агрессивные действия США как несовместимые и с международным правом, и с Женевскими соглашениями 1954 года.

Правительство СССР вновь подтвердило, что, следуя принципам социалистического интернационализма, оно не останется безучастным к обеспечению безопасности братской социалистической страны и окажет ДРВ необходимую помощь и поддержку. Правительства обеих стран достигли соответствующей договоренности о мерах, которые будут предприняты в целях укрепления обороноспособности ДРВ, и условились о проведении регулярных консультаций по указанным вопросам.

Обе стороны подтвердили, что неотложной задачей является усиление борьбы в защиту всеобщего мира, срыв опасных замыслов империалистов, пресечение их агрессивных действий. В настоящее время защищать мир — это значит всеми силами укреплять социалистическую систему, являющуюся оплотом мира во всем мире, всемерно способствовать развитию национально-освободительного движения и борьбе международного рабочего класса, мобилизовывать и сплачивать все миролюбивые силы на земле, решительно выступать против империализма и его главной силы — американского империализма, бороться за проведение политики мирного сосуществования стран с различным политическим и социальным строем, за решение спорных международных проблем путем переговоров.

Советский Союз полностью поддерживает справедливую героическую борьбу населения Южного Вьетнама за независимость, демократию, мир и нейтралитет, которую оно ведет под руководством Национального фронта освобождения Южного Вьетнама.

Обе стороны единодушно заявили, что единственно правильный путь для разрешения южновьетнамского вопроса состоит в том, что США должны неукоснительно выполнять Женевские соглашения: немедленно прекратить агрессивную войну, убрать из Южного Вьетнама свои войска, военный персонал и вывезти вооружение, прекратить всякое вмешательство в дела Южного Вьетнама, предоставив южновьетнамскому народу право самому решать свои внутренние дела.

Обе стороны поддержали предложение правительства Китайской Народной Республики о созыве совещания на высшем уровне всех стран мира для обсуждения вопроса о полном запрещении и окончательном уничтожении ядерного оружия.

Правительства СССР и ДРВ выразили решимость бороться против замыслов ряда империалистических государств — членов военного блока НАТО создать многосторонние ядерные силы, открыть доступ западногерманским реваншистам к ядерному оружию. Они поддержали разработанные странами—участницами Варшавского договора меры, направленные на обеспечение обороноспособности этих стран и безопасности в Европе.

Советский Союз и ДРВ решительно осудили империалистическое вмешательство во внутренние дела Лаоса и Камбоджи, выступили против попыток империалистических держав использовать Малайзию в качестве орудия борьбы против национально-освободительного движения в целях сохранения своего господства в Юго-Восточной Азии, поддержали освободительную борьбу населения Северного Калимантана, справедливую борьбу китайского народа за возвращение Тайваня, борьбу корейского народа за мирное об'единение своей родины.

Оба правительства заявили, что они будут и впредь неустанно бороться за укрепление сплоченности между братскими социалистическими странами на основе марксизма-ленинизма, принципов пролетарского интернационализма, за равноправное сотрудничество и взаимную помощь в духе товарищества, за всемерное обеспечение мирных условий для строительства социализма и коммунизма; всемерно поддерживать революционную борьбу угнетенных народов, развивать отношения дружбы, сотрудничества и взаимной помощи с независимыми странами Азии, Африки и Латинской Америки; решительно бороться против политики агрессии и развязывания войны, проводимой империализмом, защищать мир во всем мире и проводить политику мирного сосуществования между странами с различным политическим и социальным строем. Единство и сплоченность социалистического лагеря и международного коммунистического движения, говорится в заключение заявления, являются непременным условием для обеспечения победы рабочего класса и всех народов в борьбе с общим врагом — империализмом, за мир, национальную независимость, демократию и социализм.

Обе стороны выразили большое удовлетворение имевшими место дружескими встречами и беседами и считают, что визит делегации Советского Союза внес важный вклад в дальнейшее укрепление отношений дружбы и братского сотрудничества между СССР и ДРВ.

Партийная жизнь

ЭКОНОМИЧЕСКИЙ ПОЧЕРК

Совхоз «Юргинский» издавна разводит племенных свиней. Здесь сложилась такая структура хозяйства: первое и второе отделения — свиноводческие, третье — молочно-мясное, четвертое и две комплексные бригады производят в основном зерно.

Как в таком хозяйстве сравнивать показатели работы отделений? Прежде над этим не очень-то задумывались. Настала весна, организовали соревнование за быстрое проведение сева. Осень подойдет, уборочные дела — главное. В промежутках между этими кампаниями вспоминали о надоях молока и привесах скота. О свиноводстве серьезно говорили раз в год, когда считали убытки. Основная отрасль хозяйства оказывалась на положении третьестепенной.

Жизнь все настоятельнее требовала какого-то общего, если можно так выразиться, знаменателя, критерия для оценки деятельности отделений и хозяйства в целом. Об этом и был поставлен вопрос на заседании партийного комитета совхоза. Решили считать основным показателем при подведении итогов соревнования прибыль.

Такой подход быстро расставил все по своим местам. В хозяйстве выявились главные и второстепенные, передовые и отстающие отрасли. Видны стали слабые звенья производства. Вступил в силу хозяйственный расчет.

Об изменениях в жизни совхоза говорит и определившаяся в прошлом году направленность партийной работы.

Почти все коммунисты заняты в сфере производства. Сейчас на свиноводческих фермах прослойка коммунистов превышает 40 процентов. Из тридцати свинарок, работающих с племенным стадом, 14—в партии. Коммунисты стали маяками соревнования животноводов. Зинаида Григорьевна Крапивина, например, в прошлом году от 70 свиноматок за один опорос получила 672 поросенка с от'емным весом 22,1 килограмма. Передовая работница перекрыла признанные учеными наивысшие показатели по приплоду для кемеровской породы свиней. Отличных результатов добились секретарь парторганизации второй фермы свинарка Ксения Филипповна Савиных, член райкома партии Валентина Михайловна Кожаева. От 21 до 23,5 килограмма весят поросята-от'емыши в группах М. И. Матанцевой, Е. И. Архиповой, Р. П. Бартеньевой, Н. Л. Рзяниной, М. Н. Калачиковой, М. Р. Цветковой.

Раньше коммунисты ферм зачастую обсуждали на своих собраниях одни и те же вопросы: зимой — о ходе зимовки и т. д. Сейчас речь идет об авангардной роли коммунистов, об их ответственности за все дела в коллективе, о воспитании кадров. Ведь руководить — значит работать с людьми.

Секретарь парткома совхоза Иван Васильевич Баринов рассказывает:

—Мы стараемся воспитывать у секретарей партийных организаций, у коммунистов вкус к кропотливой работе с человеком. Организовали учебу кадров, практикуем отчеты партийных активистов на заседаниях парткома. В хозяйстве ширится соревнование за коммунистическое отношение к труду.

В совхозе оживилась работа агитаторов, пропагандистов, редколлегий стенных и радиогазет. Два крупнейших коллектива (четвертое отделение и мастерские) заслужили право называться коллективами коммунистического труда.

Выше было сказано, что основная отрасль (племенное свиноводство) теперь заняла подобающее место в хозяйстве. Добились заметных успехов и другие коллективы. Значительно увеличилось производство зерна, кормов, молока и мяса. Себестоимость продукции снижена.

Партком многое делает, чтобы повысить роль совхозного постоянно действующего экономического семинара. На его занятиях заведующие фермами, бригадиры, управляющие отделениями учатся считать затраты. Вот один из примеров. Многие годы животноводы третьего отделения, надаивая больше всех в районе молока, работали с убытками. В чем же дело? Управляющий отделением т. Веденцев на одном из занятий семинара поделился своими соображениями. Их внимательно рассмотрели, сделали подсчеты. Источник убытков оказался в «мелочах». Не доставят корма вовремя, потом штурмуют и переплачивают за вывозку. Держат лишних людей там, где нечего делать одному. Нередко вместо лошади за молоком посылают трактор. После семинара животноводы навели порядок на молочнотоварной ферме, разумно распорядились кормами и кадрами. И вот впервые ферма стала рентабельной. Сейчас здесь получают по 9,5 килограмма молока от фуражной коровы в сутки.

Соревнование за высокие экономические показатели побуждает рядовых работников вникать в экономику. Теперь животноводы получают зарплату не только за количество, но и за качество продукции. Повысился контроль за расходом кормов.

Интересен процесс подведения итогов в свиноводстве. Раньше победителями считались те, кто больше произведет продукции. Нынче по итогам тура при таком подсчете переходящее знамя совхоза должны были получить свиноводы первой фермы (управляющий т. Довженко). Однако рабочий комитет присудил знамя коллективу второй фермы (управляющая т. Шалагина) Там продукции получили несколько меньше, но зато на каждом центнере привесов сэкономили кормов на 5 рублей.

А это очень важно. Вот некоторые цифры. В прошлом году затраты кормов на центнер привеса свиней при плане 800 кормовых единиц составили всего 640, затраты труда сократились на 20 процентов. На 100 гектаров сельхозугодий совхоз произвел мяса в убойном весе 44,8 центнера, молока — 143 центнера, что намного больше, чем в лучшие раньше годы. Почти вдвое эффективнее, чем в других хозяйствах района, тут использовались основные средства. Чистый доход хозяйства составил 211 тысяч рублей при плане 30 тыс. В работе еще много недостатков. Низок уровень механизации трудоемких процессов в животноводстве, убыточно работают полеводы. Партийная организация смело вскрывает недостатки, ведет большую раз'яснительную работу. Главная цель—улучшение экономики хозяйства.

В. КАРМАНОВ,
корр. «Кузбасса».

После окончания Новокузнецкого педагогического института комсомолка Ольга Леухина работает в училище профтехобразования № 52. У преподавателя математики и черчения Ольги Владимировны — все успевающие.

НА СНИМКЕ: **О. В. Леухина.**

Фото **Р. Нефедьева.**

ПОКА ИДУТ ПРЕПИРАТЕЛЬСТВА

Трасса будущей автодороги Никитинская ЦОФ — шахта «Полысаевская-2» проложена по очень пересеченной местности. Но строители не испугались трудностей. Наши лучшие машинисты бульдозеров тт. Трефильцев и Тихонов, экипаж экскаватора, возглавляемый опытным машинистом т. Петуховым, успешно повели наступление на самом тяжелом участке трассы, в пойме реки Иня. Гул машин не прекращался ни днем, ни ночью. Сотни и тысячи кубометров грунта покорно легли в «постель» будущей автодороги.

И вот, когда строительство уже подходит к концу, выяснилось, что торопились напрасно: заказчик — трест «Кузбассуглеобогащение» (управляющий тов. Шлямович) не позаботился о своевременном переносе линий связи и электропередач, которые пересекают автодорогу и не позволяют вести работы. Перенести линию поручено Байкаимскому стройуправлению. Но его начальник тов. Алферов, видимо, считает этот об'ект невыгодным и приступать к работе не спешит.

Уже более года между двумя солидными организациями идут препирательства. А у нас шесть месяцев простаивает мощный полуторакубовый экскаватор, предназначенный для подготовки путепроводов в районе станции Проектная. Прекратил работу коллектив мостопоезда № 450. Ему также мешает эта линия связи и электропередач.

Руководители Полысаевского ДСУ неоднократно обращались к т. Ромашкину — управляющему трестом «Ленинскшахтострой». Но и он то ли не хочет, то ли не может повлиять на своего несговорчивого подчиненного т. Алферова. А тянуть дальше некуда.

Н. КАРГОПОЛЬЦЕВ,
механик 2-го участка Полысаевского ДСУ.

ОДНИМ ВЗРЫВОМ

Лава по пласту Тонкому обурена и заряжена. Вся, от верхнего до нижнего запасного выхода.

Длина ее немалая— 60 метров. Мастер-взрывник повернул ручку отпальной машинки, мощный взрыв всколыхнул подземную атмосферу. Из лавы хлынул поток угля. Через некоторое время такой же взрыв раздался в другой лаве, по пласту Петровскому.

Новый метод — взрывание лавы за один прием — внедрен на 16-м участке анжеро-судженской шахты № 5-7. Он вполне оправдал себя. При плане 650 горняки ежесуточно выдают на-гора по 720 тонн топлива. За 30 рабочих дней этого года из двух лав (одна из них маломощная) добыто 23 тысячи тонн угля. Это намного больше планового задания.

(Корр. «Кузбасса»).

РЕЗЕРВ СКОРОСТИ

Прибыла инженера

Из года в год на шахтах Кузбасса наблюдается много случаев остановок и загазованности подготовительных забоев из-за неудовлетворительного их проветривания. Так, на шахте «Редаково» проходка основного штрека после остановки возобновилась только через полтора месяца, когда окружающий выработку угольный массив значительно дегазировался. На шахте им. Орджоникидзе неоднократно и подолгу простаивали пять подготовительных выработок. Таких примеров можно привести много.

Одной из причин загазованности проходимых выработок является образование в них подкровельных слоевых скоплений метана. Они получаются даже при подаче достаточного для разжижения выделяющегося метана количества воздуха. Содержание газа в исходящей струе здесь не превышает допустимых норм, однако в забоях из-за слоевых скоплений метана работать нельзя.

Главной отличительной особенностью этого вида загазованности выработок является то, что происходит перемещение метана от места его выделения на значительные расстояния вдоль кровли в виде тонкого слоя. Загазовывается, таким образом, только подкровельное пространство. При определенных условиях скопления метана сохраняются лишь в пространстве за крепью, то есть в куполах и пустотах в нависающем массиве угля. Наблюдения, проведенные на шахтах Кузбасса и Донбасса, показали, что метановые слои толщиной 30—40 см имели длину 100—270 м. В пределах же самого слоя, как правило, имеется прослойка со взрывоопасной концентрацией метана. Поэтому опасность слоевой загазованности выработок очевидна. При наличии открытого огня по слою может распространяться пламя или взрывная волна.

Статистика взрывов и вспышек метана указывает на неоднократные случаи выгорания подкровельных скоплений газа. В мировой практике известны также случаи, когда метановые слои явились причиной сильных взрывов с человеческими жертвами. Отсюда следует вывод о необходимости проведения тщательного контроля за содержанием метана в подкровельном пространстве и за перетяжкой кровли и своевременного удаления обнаруженных скоплений газа.

Предупреждение и удаление слоевых скоплений метана может осуществляться различными способами и средствами. В настоящее время наиболее часто используется увеличение средней скорости воздушного потока. Проводятся первые опыты применения ограждающей дегазации: метан улавливается скважинами, пробуриваемыми параллельно выработке до момента ее прохождения. Одним из перспективных способов является создание равномерно распределенных утечек воздуха по длине вентиляционного трубопровода проходимой выработки.

Однако практическое применение указанных способов встречает немало трудностей и не всегда оказывается эффективным. В ряде случаев нет возможности увеличивать скорость воздуха до нужного предела; с другой стороны, значительное увеличение ее ведет к ухудшению климатических и санитарных условий. К тому же создание достаточной скорости воздуха не устраняет скопления газа за перетяжкой кровли в имеющихся там пустотах. Для внедрения ограждающей дегазации нет достаточного бурового оборудования, труб и др. Да и дегазация не является средством полного прекращения выделения метана в выработку и может быть применена не во всех случаях.

Практика показывает, что для предупреждения образования слоевых скоплений, тормозящих во многих случаях проходку подготовительных выработок, достаточно эффективным является СПОСОБ ДОПОЛНИТЕЛЬНОЙ ТУРБУЛИЗАЦИИ. Для осуществления его не требуется капитальных затрат. Суть его в следующем.

На шахте им. Орджоникидзе в Новокузнецке для проветривания вентиляционного штрека по двум трубопроводам подавалось 320 кубометров воздуха в минуту, но в пространстве за крепью все равно было опасное содержание метана. Тогда на одном из этих трубопроводов через каждый метр были проделаны отверстия величной 2-3 см. Выходящий с большой скоростью через них воздух активно проветривал верхнюю часть штрека, и содержание метана стало ниже нормы. Этим способом проветривался еще ряд выработок, и результаты были удовлетворительными. Правильное применение его дает возможность поддерживать безопасные условия в любых выработках.

Однако кустарное приспособление обычных прорезиненных труб для указанной цели нельзя считать нормальным: параметры отверстий выбираются без расчета, бесполезно теряется часть воздуха, наконец, портятся ценные трубы. Большего эффекта можно было бы достигнуть при выпуске воздуха через специальные патрубки. Производство таких труб надо наладить. Это не потребует сколько-нибудь значительных затрат. Кстати, за рубежом (ФРГ) аналогичные трубы, выполненные из искусственных материалов, выпускаются и находят широкое применение.

Расчеты показывают, что использование специальных труб позволит снизить в полтора-два раза количество воздуха, подаваемого в подготовительные выработки. Значит, уменьшатся затраты, связанные с проветриванием, улучшатся климатические и санитарные условия и возрастет безопасность труда. А главное — прекратятся остановки забоев, что даст в конечном счете увеличение темпов прохождения выработок.

П. КОКОРИН, Н. КОШЕЛЕВ, В. МАЛЬЦЕВ —
горные инженеры.

г. Кемерово.

Забота депутатской комиссии

Начальник цеха № 3-4 завода «Карболит» Харлампий Иванович Димитриади на этот раз отчитывался по необычному вопросу — говорил о заболеваемости рабочих. Вернее, о мерах укрепления здоровья, которые наметила администрация. А депутат городского Совета, председатель комиссии по здравоохранению врач Галина Игнатьевна Завадская слушала и радовалась тому, что медики и хозяйственные руководители нашли, наконец, общий язык.

Было время, когда заболеваемость работниц в цехе особенно тревожила комиссию по здравоохранению Кемеровского городского Совета. Пришлось депутатам вмешиваться. Результат налицо. Оказалось не так уж сложно покрыть войлоком металлические сиденья у прессов, окрасить прессы в светлые тона. Теперь разгоряченные прессовщицы не выскакивают на мороз за ящиками под пресс-изделия — эти «простудные факторы», как говорят врачи, устранены. Оправдала себя и открытая по настоянию членов депутатской комиссии комната гигиены женщины. И заболеваемость в цехе пошла на убыль.

Здоровье женщин, работниц промышленных предприятий — главная забота комиссии по здравоохранению городского Совета в последние два года. Заводские здравпункты постепенно превращались в лечебные кабинеты. Впервые сделано это на анилинокрасочном заводе. Депутаты провели там выездное заседание комиссии, пригласили цеховых врачей других предприятий, внимательно изучили опыт химиков Кировского района. Многие убедились, что начать лечение в здравпункте, открыть комнаты гигиены женщины можно без особых затрат и дополнительных штатов. Опыт анилинокрасочного нашел поддержку на коксохимзаводе, «Карболите», швейфабрике № 7 и химкомбинате.

В содружестве с администрацией, инженерами, профсоюзными вожаками депутаты изучали условия труда женщин. Однажды очередное выездное заседание комиссия провела у главного инженера завода «Карболит». А назавтра члены комиссии по здравоохранению уже вели разговор в совнархозе о реконструкции, переоборудовании цеха резиновых изделий, где условия труда особенно тяжелы. Важно было добиться средств, договориться о сметной документации.

Комиссия по здравоохранению— одна из самых деятельных в Кемеровском городском Совете. Депутатам-врачам Г. И. Завадской, М. М. Меньшиковой, И. С. Гончарук, Е. В. Полковниковой, К. В. Короткевич и П. Ф. Кусаниной дружно помогают депутаты-рабочие — моторист ГРЭС А. С. Козлюченко, формовщица «Кузбассэлектромотора» В. А. Воспякова, автослесарь автохозяйства № 6 А. Ф. Хватков, машинист коксохимзавода В. Л. Сидоров. Доля участия каждого из них была и в том, что трижды комиссия выносила вопросы на исполком: шел принципиальный разговор о состоянии акушерско-гинекологической помощи в городе, педиатрической службе, работе горздравотдела.

Депутатская биография заслуженного врача РСФСР Галины Игнатьевны Завадской началась полтора десятилетия назад. Все эти годы врач-педиатр т. Завадская работала в комиссии по здравоохранению и вот уже несколько созывов подряд является ее бессменным председателем. Много раз на исполкомах и сессиях звучал ее взволнованный голос. То Галина Игнатьевна докладывала о результатах проверки шахтных бытовок, то била тревогу по поводу специализированной врачебной помощи детям, то говорила о профилактике туберкулеза и эффективности профосмотров.

Депутаты добились открытия городского туберкулезного диспансера, помогли снизить заболеваемость среди женщин-работниц. При их участии создавались в пионерлагерях отряды для ребят с ревматизмом, а в детских яслях — группы для малышей с туберкулезной интоксикацией. И, конечно, активны были депутаты при создании зон отдыха вокруг города, вникали в режим для школьников в пионерлагерях. Добивались хорошей освещенности классов, убеждая директоров школ в том, что это одна из мер борьбы с близорукостью детей.

☆ ☆ ☆

Вчера в детской инфекционной больнице состоялось собрание. Врачи, медсестры и няни вновь назвали своим кандидатом в депутаты Кемеровского городского Совета заслуженного врача республики, главного врача больницы Галину Игнатьевну Завадскую.

В. ОЛЕНЕВА.

«КУЗБАССУ» ОТВЕЧАЮТ

Секретарь Заводского райкома КПСС г. Кемерова т. Трихин прислал ответ на заметки «СЧЕТ МОНТАЖНИКОВ», «ДЕЛО-ТО ОБЩЕЕ», «ЗАВЯЗАЛИ УЗЕЛОК», в которых говорилось о неудовлетворительной организации труда, несогласованности в работе строителей и монтажников («Кузбасс», 19 января).

29 января на бюро райкома был рассмотрен вопрос о мерах по улучшению строительства второй очереди аммиачного производства на Ново-Кемеровском химкомбинате. Руководители треста «Кемеровохимстрой», строительных и монтажных управлений обязаны улучшить организацию работ, ликвидировать отставание, допущенное в январе, обеспечить своевременную поставку оборудования и материалов, а также улучшить работу с людьми.

☆ ☆ ☆

Главный агроном Промышленновского производственного управления тов. Прилепский сообщил, что факты, изложенные в заметке «РАЗВЕ ЭТО СЕМЕНА?», опубликованной в газете «Кузбасс», правильно указывали на недостатки в подготовке семян.

Приняты конкретные меры. На 1 февраля очищено и отсортировано 96 процентов семян. Остальное будет сделано к 20 февраля.

Начато заблаговременное протравливание зерна. Улучшено его хранение.

В заметке приведен факт очковтирательства со стороны агронома колхоза «Красное знамя» тов. Щербакова. Он за это строго наказан.

ВЕТЕРАН ХИМИИ

НАЧАЛЬНИК цеха встретил его словами:

— Вот что, Григорий Арсентьевич, наше сменное начальство инженерные дипломы защищает. Ни пуха, ни пера им! Ты же сейчас за старшего в цехе, давай командуй.

Так в сменном журнале появилась запись: мастер Ковешников.

А начиналось это так. Пареньку было пятнадцать, когда он впервые появился на заводе. Школьник еще — ему бы на экскурсии ходить. Но нет, он хотел работать так же, как все.

— Ну что мне с тобой делать? — вслух размышлял тогда седоволосый инженер, — маловат ты еще, не работают такие.

Но инженеру позарез нужны были люди. А где их брать? Шла война. Поэтому еще раз оглядев мальчишку, он добавил: «А вообще ты, видать, костистый, выдюжишь. Иди в химический цех — там у меня целый женский батальон».

Завода тогда, собственно, еще не было, если не считать оборудования, завезенного из Орехово-Зуева. Его только-только разбросали в залах нынешней областной филармонии и на пустыре, где сейчас поднялись громады «Карболита».

С полукустарных установок без сколько-нибудь подходящей ремонтной базы в те суровые годы и начала свой большой путь в Кемерове химия пластмасс. И тогда же, встав со школьной скамьи, связал с нею свою жизнь Григорий Арсентьевич Ковешников. Прочно, навсегда. Почти четверть века он бессменно в одном цехе — старшим аппаратчиком производства пресс-порошков.

Пресс-порошки — звучит буднично, не то, что, скажем, капрон или крылатый металл. Но именно без них нет радиодеталей и моторов двигателей, немыслима специальная кабельная техника. И, впрягаясь в сани (никакой другой тягловой силы не было), аппаратчик, которого тогда звали просто Гришей, за сотни метров подтаскивал на себе сырье, а на склад вывозил продукцию. Это было как бы боевое крещение, посвящение в химию.

Каждый, обладай он хоть малой долей любознательности, попав в химию, не может оставаться к ней равнодушным. Не дадут ему покоя секреты превращений веществ. И Григорий Ковешников познавал их. Не в школе, не в студенческих лабораториях, а тут же, в горячем цехе, где начались его первые трудовые шаги. А по вечерам спешил на курсы мастеров, постигал «азы» экономики, организации труда. И творил. За десятки лет он нутром почувствовал ход каждого процесса, ни одна технология не внедрялась в цехе без его участия.

Г. А. Ковешников — практик. Но разве возьмешь под сомнение знания человека, на счету которого десятки усовершенствований, оригинальных предложений!

ГОДЫ ШЛИ, разрастался завод. Неподалеку от барака-развалюхи, где в военные годы размещалось производство пресс-порошков, вырос многоэтажный красавец-гигант. Вместо пяти аппаратов стало двадцать реакторов. Пульты управления связывают воедино всю автоматическую систему цеха. Беспрестанно снуют лифты, монтируется пневмотранспорт. Как нужны в таком цехе квалифицированные кадры! Недюжинные способности теперь уже ветерана цеха Григория Арсентьевича пригодились. Он стал учить молодежь, передавать ей свой опыт.

— Нелегкое это дело, — говорит Григорий Арсентьевич, — натаскивать новичков в еще необжитом цехе. Не знаешь, за что хвататься: или оборудование налаживать, или проводить техминимум.

И тут же добавляет:

— Когда это в Кузбассе будут готовить аппаратчиков заблаговременно и в специальных школах? Большая была бы польза!

Да, вырос тот паренек, которого когда-то не брали в цех. И мыслит он уже масштабно, о нуждах химии всей области ведет речь.

Цеху пресс-порошков повезло. В сравнительно сжатые сроки он «вышел в люди». Потому что осваивали его такие технологи, как Ковешников, такие инженеры, как Большаков, Ситников. Подолгу корпели над схемами механизаторы, руководит и сейчас которыми инженер Александр Еремин.

— Удивительно светлая голова у Александра, — говорит о нем Ковешников. — До чего не додумались в проектных институтах, он изобрел в цехе. Взять хотя бы его метод охлаждения. Вместо громоздких вагонов-холодильников, без лома на которых не поработаешь, он установил барабанные. Вращается цилиндр (он охлаждается изнутри), а смола налипает сверху, застывает и падает в бункер. И просто, и механизация полнейшая!

О своих новинках Григорий Арсентьевич умалчивает, а если и говорит, то немногословно: «сделали», «придумали». А они интересны. Пришла из Орехово-Зуева в прошлом году документация на новую марку порошков. Изучили ее в цехе и ахнули. Процесс настолько длинный, что как ни бейся, оборудования все равно не хватило бы. А сроки поджимали.

Ковешников вместе с инженером Ермаковым засели за экспериментами. Опыт за опытом проводили они на установке. А когда проанализировали набор данных, своим глазам не поверили. Процесс сократился почти вдвое, к тому же «неожиданно» и сырье экономилось. Около 26 тысяч рублей прибыли дали новаторы.

Большие планы у новаторов и на новый год.

Примостившись у окна, Григорий Арсентьевич подсчитывает ожидаемую экономию только от одной работы.

— Если мы заменим олеиновую кислоту, цена которой 300 рублей за тонну, на нефтепродукт, то получим 150 тыс. рублей дохода. И клад не за горами — разрешение на массовые опыты уже получено.

Вот такими суммами мыслит ныне ведущий аппаратчик завода, задает тон в работе. А как же иначе — ведь не зря он член технико-экономического совета совнархоза.

Хозяином проходит Григорий Арсентьевич по цеху. С ним связана вся его жизнь.

К. ГРИГОРЬЕВ.

На снимке: Г. Ковешников.

Фото **П. Костюкова.**

ШКОЛА. СЕМЬЯ. ОБЩЕСТВЕННОСТЬ

КОГДА НЕТ ВОСЕМНАДЦАТИ...

Судебное заседание проходило в актовом зале школы № 36. Сотни старшеклассников слушали выступления свидетелей, государственного и общественного обвинителей, жалкие оправдания подсудимого.

— Преступление, которое совершил наш бывший школьник Забавский, — говорил общественный обвинитель учащийся 11-го класса Васильев, — черной тенью падает на весь класс, на комсомольскую организацию. Позор нам за то, что проморгали товарища, допустили, что он стал подлецом.

Свидетели рассказывали, как Забавский не раз сбегал из дому, как его задерживала милиция за хулиганство. Однажды вечером он и рабочий лесобазы шахты № 4 Обухов, изрядно перед этим выпив, ограбили человека. Обухов кулаком сбил его с ног, Забавский обыскал. Когда пострадавший попытался подняться, Забавский ударил его ножом в спину. В этот же вечер он ограбил буфет.

В зале не было равнодушных. Суровый приговор был встречен одобрительно.

Часто суды бывают в рабочее время, при небольшом количестве слушателей. Ясно, что перед судьей и народными заседателями «герой» поножовщины или разбойного нападения ведет себя тише воды, ниже травы, сидит жалкий, вызывает презрение, отвращение. А бывшие дружки, товарищи, с которыми он жил, учился, работал, его не видят. В их представлении он по-прежнему рубаха-парень. Поэтому-то мы и считаем, что преступные дела несовершеннолетних нужно разбирать именно там, где работал или учился «герой». Это мнение подтвердила практика. Взять тот же процесс по делу Забавского. Выглядел парень не орлом, а мокрой пришибленной курицей. И учащиеся смотрели на него полными презрения глазами. К тому же многие воочию убедились, что подобные «шалости» не прощаются, а сурово караются законом, если даже нет восемнадцати лет.

На процессе много говорилось о причинах, приведших Забавского и ему подобных на скамью подсудимых. Обвиняли школу, комсомол, родителей.

Каждый здравомыслящий понимает, что воспитание подрастающего поколения — сложная и трудная задача. Никогда не следует забывать слова А. С. Макаренко: «Воспитание есть процесс социальный в самом широком смысле. Воспитывает все: люди, вещи, явления, но прежде всего и больше всего — люди. Из них на первом месте родители и педагоги». К сожалению, многие не понимают этого, что подчас ведет к серьезным проступкам со стороны подростков.

Главная причина преступности — неправильное воспитание детей в семье. Как-то инженер К. подарил на день рождения своему пятнадцатилетнему сыну Евгению добротную, об'емистую, сваренную из толстого железа копилку. Безобидный, казалось бы, поступок нашел подражателей. Родители товарищей Евгения сделали то же. Деньги, получаемые на кино, каток, мороженое и школьные завтраки, подростки бросали в копилки. Между ними возникло соревнование: кто больше накопит. Оно привело к тому, что мальчишки стали брать деньги из карманов родительских пиджаков.

Зачастую, стремясь оградить своих детей от трудностей, родители безмерно их балуют, не приучают к труду, стремятся освободить от каких-либо обязанностей не только дома, но и в школе. Такая «свобода» приводит к тому, что подростки превращаются в праздно шатающихся, бесцельно бродят по городу. Когда спрашиваешь иную добренькую мамашу, почему не заставит своего сына заниматься общественно-полезным трудом, часто слышишь ответ:

— У нас, слава богу, на житье хватает.

Был такой случай. После отбытия наказания П. вернулся домой. Он приобрел рабочую специальность, был вполне подготовлен к продолжению учебы в десятом классе. Однако сердобольная мамаша и не подумала помочь сыну устроиться на работу и в школу рабочей молодежи. Она отправила его отдохнуть на Рижское взморье. Естественно, П. понял, что ему все простили. Вскоре он совершил новое преступление. Когда его вновь задержали, он был прекрасно одет, на руке сверкало золотое кольцо — подарок матери.

Иногда родители, запустив воспитание сына, спохватываются слишком поздно. Так случилось в семье Степановых. Ни отец, проходчик с шахты «Физкультурник», ни мать, домохозяйка, серьезно сыном Анатолием не занимались. В 17 лет он сел на скамью подсудимых. Родители знали, что Анатолий дружит с ребятами, которые не в ладах с милицией, но решительных мер не приняли. Ограничились обычным запретом. Потом мать пыталась следить за сыночком. Но этот «метод» уже не помог.

По отцу и матери подросток проверяет свое поведение. На примере родителей он получает наглядные уроки отношения к труду, обществу, к сильному и слабому. Если в какой-то семье царит стремление к узколичному удовлетворению своих потребностей, пренебрежение к общественным интересам, жадность, эгоизм и лицемерие — там трудно ожидать чего-то хорошего от подростка. Особенно пагубно сказываются на воспитании детей постоянные пьянки в доме, скандалы, драки.

Рабочий шахты «Физкультурник» Потехин не только часто пил водку сам, но угощал спиртным 16-летнего сына Владимира. Тот крепко усвоил уроки отца, стал пить самостоятельно. Иногда после попоек на лице отца оставались синяки: это Владимир «платил» за «науку». Пьянки требовали денег. Владимир занялся кражей. Так первая родительская стопочка водки превратила подростка в преступника.

Велика вина родителей, если их сын сел на скамью подсудимых. Что же нужно делать нам, работникам прокуратуры и милиции, чтобы число подобных случаев свести до минимума?

Наказывать несовершеннолетних за проступки и преступления надо. Но еще важнее вести с ними профилактическую работу. А что, если ВНИМАНИЕ СОСРЕДОТОЧИТЬ НА РОДИТЕЛЯХ? Над этим мы долго и упорно думали. И пришли к выводу, что изменить практику борьбы с детской преступностью можно.

Первое, что мы сделали, это провели общегородское совещание родителей с обязательным присутствием тех, кто отмахивается от воспитания своих детей, сквозь пальцы смотрит на их «забавы». В актовом зале школы № 11 собралось 400 человек. В совещании приняли участие работники горкома партии и горисполкома, члены комиссии по делам несовершеннолетних, учителя, представители общественных организаций промышленных предприятий. На совещании были заслушаны отчеты некоторых родителей, чьи дети занимаются мелкими кражами, хулиганят, терроризируют малышей. После этого был проведен показательный процесс по уголовному делу несовершеннолетнего Ильиных. Вместе с сыном ответ держала и его мать. Кроме государственного обвинителя, на процессе выступили общественные обвинители: от молодежи города — секретарь комитета ВЛКСМ шахты № 9-15 Синельников, от коллектива учащихся и преподавателей профтехучилища № 64, в котором учился подсудимый, — комсомолка Филипова.

На этом совещании и процессе многие родители еще раз убедились, что смотреть сквозь пальцы на воспитание детей нельзя. Они увидели, к чему могут привести первые, казалось бы, невинные шалости подростка.

Такие мероприятия мы решили проводить не от случая к случаю, а регулярно, по плану. Вошли в жизнь вечерние рейды по субботам. Их цель — непосредственно на месте убедиться, чем занимается молодежь в свободное от работы и учебы время. В рейдах принимают участие комсомольцы, прокуратура и милиция, работники горкома КПСС и горисполкома, члены комисси по делам несовершеннолетних, журналисты.

При городской прокуратуре организуется специальная секция по работе с несовершеннолетними. Подбираются опытные педагоги, юристы, партийные работники. Возглавляет секцию помощник прокурора тов. Исаенко. Она будет работать в тесном контакте с родителями, детской комнатой милиции, школами, промышленными предприятиями, комиссией по делам несовершеннолетних. Заседания секции будут проводиться не реже одного раза в месяц. Здесь будет обсуждаться поведение подростков в присутствии их родителей, преподавателей, представителей организаций и предприятий, где работают подростки или их родители. Специальные секции по работе с несовершеннолетними мы думаем создать также на всех промышленных предприятиях города.

Организация широкой профилактики среди несовершеннолетних, работа с «трудными» — основной фронт нашей борьбы за воспитание молодежи. Дело это трудное, требующее постоянного напряжения, разворотливости, раздумий.

А. ЛОШМАНОВ,
прокурор г. Анжеро-Судженска.

КРАТКИЕ СООБЩЕНИЯ

● Советское посольство в Гане передало в дар Всеафриканской федерации профсоюзов (ВАФП) библиотечку книг по вопросам профсоюзного движения и экономического развития СССР. Генеральный секретарь ВАФП Джон Теттега выразил надежду, что дружеский дар правительства и трудящихся Советского Союза будет способствовать росту взаимопонимания и укреплению солидарности между африканскими и советскими рабочими.

● С трехдневным официальным визитом в Тунис прибыл государственный секретарь по иностранным делам Югославии Коча Попович. По сообщениям печати, он обсудит с тунисскими официальными лицами международное положение, в частности, положение в Юго-Восточной Азии, вопросы, связанные с предстоящим созывом афро-азиатской конференции на высшем уровне, а также отношения между Тунисом и Югославией.

● В Хельсинки открылась сессия финляндского парламента 1965 года. С традиционной речью на открытии сессии выступил президент республики У. К. Кекконен.

● Американский конгрессмен Роджерск внес законопроект, имеющий своей целью помешать заходу торговых судов американских союзников на Кубу. Он выступил также с нападками на Англию и другие страны в связи с тем, что их суда доставляют товары Демократической Республике Вьетнам.

● Организация австрийского союза демократических женщин города Линца провела демонстрацию протеста против роста цен в стране. Демонстранты посетили главу правительства земли Верхняя Австрия и вручили ему петицию с выражением протеста против планируемого в стране нового повышения цен на продукты питания.

(ТАСС).

МЕЖДУНАРОДНАЯ ЖИЗНЬ

ОСТАНОВИТЬ ПРОВОКАЦИЮ!

КУБА

С чувством глубокого удовлетворения встретил кубинский народ заявление Советского правительства в связи с агрессией вооруженных сил США против Демократической Республики Вьетнам. В передачах по радио и телевидению особенно выделяются и комментируются слова заявления о том, что советский народ выполнит свой интернациональный долг в отношении братской социалистической страны и перед лицом агрессивных действий США вместе со своими союзниками и друзьями примет меры для ограждения безопасности и укрепления обороноспособности ДРВ.

В редакционных комментариях газеты «Ой», «Мундо» и «Революсьон» подчеркивают, что новая авантюра пиратов XX века не спасет империалистов и их прислужников от окончательного поражения.

КНДР

Массовый митинг протеста против военных провокаций американских империалистов в отношении Демократической Республики Вьетнам состоялся в Пхеньяне. Участники митинга сурово осудили новые военные авантюры Соединенных Штатов.

ИНДОНЕЗИЯ

Сторонники мира в Индонезии решительно осуждают агрессию США против Северного Вьетнама, заявила генеральный председатель Индонезийского национального комитета сторонников мира г-жа Амина Хидаят. США ведут опасную игру с огнем, угрожающую делу мира. Своими действиями они совершают преступление перед человечеством.

Агрессия империалистов США против вьетнамского народа должна быть немедленно прекращена, подчеркнула Амина Хидаят. Народ Индонезии выражает свою полную солидарность с героической борьбой вьетнамского народа против американской агрессии и горячо одобряет заявление Советского правительства о том, что СССР выполнит свой интернациональный долг в отношении братской социалистической страны.

АНГЛИЯ

«По приказу Джонсона реактивные самолеты бомбили город Донг-Хой: больницу, школу, жилые дома. Были убиты женщины и дети...». Эта телеграмма Союза вьетнамских женщин была зачитана на митинге в столице Англии, организованном лондонским комитетом Компартии Великобритании. О серьезной обстановке в Юго-Восточной Азии говорил на митинге член Политического комитета Компартии Палм Датт. Своими действиями Соединенные Штаты, подчеркнул он, ставят мир на грань войны. Это самая страшная угроза миру за последние годы. Датт обвинил английское правительство в пособничестве этому преступлению.

ФРАНЦИЯ

Гнев и возмущение французской общественности вызвала бомбардировка американской авиацией территории Демократической Республики Вьетнам. Десятки делегаций приходят в эти дни к зданию американского посольства в Париже, чтобы выразить протест против авантюристических действий американской военщины.

США

Под заголовком «Советское заявление осуждает налеты США» газета «Вашингтон пост» опубликовала полный текст заявления Советского правительства. Полный текст заявления опубликован также газетой «Нью-Йорк таймс». Остальные американские газеты знакомят читателей с основными положениями этого документа.

В сообщениях газет и в передачах радио и телевидения подчеркивается, что Советское правительство вынуждено будет вместе со своими союзниками и друзьями принять дальнейшие меры для ограждения безопасности и укрепления обороноспособности ДРВ.

(ТАСС).

РАЗГРОМ КАРАТЕЛЕЙ

ЛОНДОН, 10 февраля. (ТАСС). Повстанческая армия Конго одержала внушительную победу над силами марионеточного режима Чомбе.

Как сообщает корреспондент агентства Рейтер из Леопольдвиля, повстанцы разгромили штурмовую колонну леопольдвильских войск, направлявшуюся из Стэнливиля в Паулис.

600 мобутовских солдат и 100 белых наемников, возглавляемых бывшим гитлеровским капитаном Мюллером, попали в засаду у города Бафвасенде. Огнем повстанцев было уничтожено до 40 автомашин. Каратели потеряли 10 человек убитыми и 35 ранеными. Главарь белых ландскнехтов Мюллер «пропал без вести».

Только благодаря массированной поддержке с воздуха «штурмовому» отряду удалось избежать полного уничтожения.

Сражение под Бафвасенде зарубежные обозреватели рассматривают как крупное поражение леопольдвильских войск.

Перед разгромленной штурмовой колонной ставилась задача блокировать северо-восточные границы Конго и отрезать таким образом повстанцев от внешнего мира.

«ВИШНЕВЫЙ САД» НА НЬЮ-ЙОРКСКОЙ СЦЕНЕ

НЬЮ-ЙОРК, 10 февраля. (ТАСС). Московский художественный академический театр показал вчера вечером нью-йоркским зрителям «Вишневый сад» А. П. Чехова в постановке народного артиста СССР Виктора Станицына. Спектакль прошел с блестящим успехом. Нью-йоркская печать дает ему исключительно высокую оценку. Авторы рецензий единодушно замечают, что тот, кто хочет увидеть подлинного Чехова, не может позволить себе пропустить такой спектакль. В этой постановке МХАТ, пишет театральный критик «Нью-Йорк таймс» Таубмэн, «схвачена и передана живая улыбающаяся и трепещущая правда, которой пронизан «Вишневый сад».

Таубмэн особо выделяет и анализирует игру Михаила Зимина в роли Лопахина, А. Тарасовой (Раневская) и А. Грибова (Фирс). Он признает, что каждый созданный мхатовцами характер несет в себе откровение. «И ни на один момент ни один исполнитель не перестает быть частью слитного ансамбля, — отмечает автор. — В этой постановке вы видите словно только что оживший на сцене мир, который знал Чехов и который лучше, чем любой историк, говорит нам, почему этот мир был насильственно изменен».

Столь же высокую оценку игре советских артистов дает Уолтер Керр в «Нью-Йорк геральд трибюн». А театральный обозреватель агентства ЮПИ Джек Гейвер пишет, что в исполнении МХАТ «Вишневый сад» бесконечно лучше, чем все другие постановки этой пьесы, которые ему довелось видеть. Очевидно нужно быть русским, чтобы так раскрыть и передать чеховский юмор, замечает он.

Рост торговли со странами социализма

ТОКИО, 11 февраля. (ТАСС). Торговля Японии с Советским Союзом в 1964 году по сравнению с предыдущим годом увеличилась на 27,5 проц. Торговый оборот между двумя странами в прошлом году достиг суммы 408 миллионов долларов. Ассоциация содействия развитию торговли с Советским Союзом и странами Восточной Европы, опубликовавшая эти цифры, указывает также на значительный рост японской торговли с социалистическими странами Европы. В прошлом году об'ем торговли Японии с ними составил 76 миллионов долларов, превысив на 15 миллионов долларов уровень предыдущего года.

Энергетическая система «Мир» об'единяет энергетические мощности семи европейских государств — членов СЭВ. С каждым годом увеличивается количество энергии, переданной по проводам дружбы.

НА СНИМКЕ: главный оператор Отто Гатшау (ГДР) и диспетчер Збигнев Миекус (Польша) в центральном диспетчерском пункте в Праге.

Фото ЧТК—ТАСС.

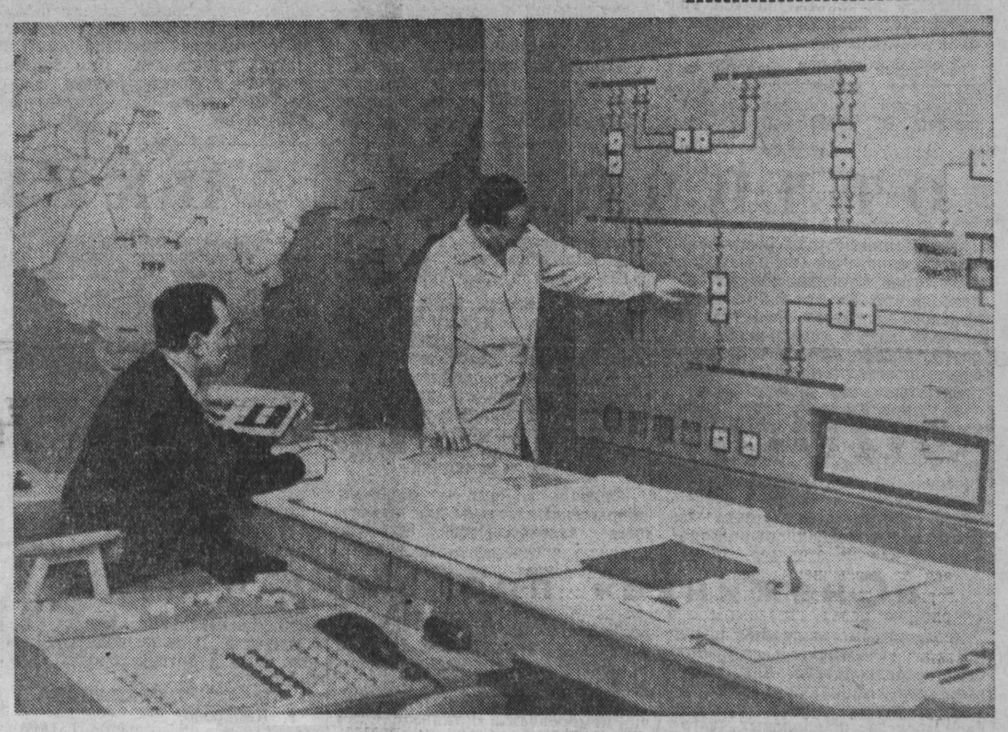

Свободу патриотам Венесуэлы

ИЗ ВЕНЕСУЭЛЫ пришло тревожное сообщение. Здоровье узника тюрьмы «Сан-Карлос» сенатора Хесуса Фария резко ухудшилось. Состояние Хесуса Фария таково, что внушает серьезное опасение за его жизнь.

Вместе с Хесусом Фария в тяжелейших условиях содержится много других политических заключенных. Большая часть из них страдает от различных тяжелых недугов. Содержание в тюрьмах больных заключенных противоречит представлениям о гуманности.

Обращает на себя внимание тот факт, что среди арестованных — члены парламента, то есть те, кто даже по нормам буржуазной демократии обладает правом депутатской неприкосновенности. Венесуэльские власти не имеют никаких законных оснований держать в тюрьме депутатов парламента Густаво Мачадо, Помпейо Маркеса, Доминго Альберто Ранхеля, Симона Сеаса Мерида и других.

Лучшие представители венесуэльского народа томятся в казематах «Сан-Карлоса» уже свыше года. Они лишены свободы без суда и следствия, им не пред'являют обвинений. Единственная «вина» этих патриотов состоит в том, что они борются за демократию и независимость своей страны против диктатуры реакции и засилья иностранных монополий.

Советские люди, воспитанные в духе гуманизма и солидарности с народами, борющимися за свою свободу и независимость, возмущены беззаконием, которое вершит правительство Рауля Леони над лучшими сынами венесуэльского народа.

Советские парламентарии, члены Парламентской группы СССР Межпарламентского союза вместе с советским народом, избранниками которого они являются, поднимают свой голос протеста и требуют освободить всех политзаключенных Венесуэлы и, в первую очередь, тяжелобольных и депутатов парламента.

И. КАИРОВ,
заместитель председателя Парламентской группы СССР Межпарламентского союза, президент Академии педагогических наук РСФСР.
(АПН).

МОЩНАЯ ВОЛНА ПРОТЕСТА

ХАНОЙ, 10 февраля. Корреспондент ТАСС А. Силанин передает:

Суров и гневен в эти дни народ Северного Вьетнама. Наглая провокация американской военщины всколыхнула всю страну. Второй день в городах и деревнях Вьетнама проходят мощные митинги и демонстрации протеста. Только в столице вчера вышло на улицы более 300 тысяч человек. И сейчас по городу раскатываются мощные волны народной демонстрации, в которой участвует почти все взрослое население.

Трудовой народ Вьетнама единодушно требует, чтобы американские империалисты прекратили провокации против его родины. Он полон решимости дать достойный отпор их посягательствам на завоеванные кровью его лучших сынов и дочерей свободу и независимость.

На нашей стороне, говорится в многочисленных резолюциях митингов, все миролюбивое человечество, братские социалистические страны, Советский Союз, народный Китай. Решительная поддержка Советским Союзом справедливой борьбы нашего народа, в частности недавнее заявление Советского правительства, вселяет в нас все больше уверенности в нашей конечной победе.

Смерть американским оккупантам

ЛОНДОН, 11 февраля. (ТАСС). Ссылаясь на заявление представителя американского командования в Сайгоне, агентство Рейтер сообщило, что в результате взрыва мощной бомбы вчера было убито и ранено 40 американских военнослужащих. Это произошло вблизи города Ку-Ньон (примерно в 400 километрах к северо-востоку от Сайгона), где расположены американские казармы. В сообщении говорится, что при этом погибли и два партизана, заложившие взрывчатку под казармы.

Письмо из Южной Африки

АПАРТЕИД И БИЗНЕС

«В ЮЖНОЙ АФРИКЕ БУМ!», «Невиданный под'ем экономики!» — кричат сейчас заголовки правительственных иоганнесбургских газет. Да, в силу ряда причин временного характера в ЮАР в последнее время наблюдается некоторое оживление экономической деятельности. В связи с этим на ряде производств обнаружилась нехватка рабочей силы. Пропагандисты Фервурда пытаются выдать это за свидетельство того, что в ЮАР чуть ли не решена проблема занятости и что страна якобы вступила в период процветания. Так ли это? Обратимся к фактам.

Недавно в Дурбанском порту, крупнейшем в стране, сложилось критическое положение из-за недостатка рабочих, в частности сцепщиков вагонов. Чтобы не допустить перебоев в работе порта, администрация прибегла к крайней мере — сцепщики были доставлены из Англии самолетами. Ничего не скажешь, это факт. И он был подан правительственной пропагандой с подобающей случаю помпой.

Итак, сцепщики были импортированы из-за границы. Операция обошлась, надо думать, в копеечку. А ведь в том же Дурбане месяцами ждут работы многие тысячи индийцев. Среди них немало специалистов-железнодорожников, в том числе и сцепщиков. Это тоже факт. Но об этом факте в Иоганнесбурге, по понятным причинам, не кричали.

Так почему же власти ЮАР пошли на импорт рабочей силы, в то время как в стране существует целая армия безработных? Дело в том, что «цветные» железнодорожники в ЮАР могут занимать должность не выше помощника сцепщика. Если допустить «цветного» к работе сцепщиком, ему придется, видите ли, отдавать распоряжения белому машинисту. А это по законам ЮАР считалось бы «подрывной деятельностью».

В «критическом» положении оказался не только Дурбанский порт. Вербовочные комиссии выехали за границу из Трансвааля, из Капской провинции. А президент промышленной палаты провинции Наталь решил даже открыть постоянную контору по вербовке рабочей силы в Лондоне.

В других провинциях применяют свои методы разрешения проблемы «нехватки» рабочей силы. Фермеры Западной Капской провинции требуют от властей создания... дополнительных сельских тюрем. Вы удивляетесь, читатель? Поясню. Африканцев, заключенных в сельских тюрьмах, «нанимают» фермеры, и арестанты работают у них под надзором тюремщиков. Выгодно? Еще бы! Не мудрено, что стоимость ферм, обладающих квотой на труд заключенных, достигла рекордного уровня. И если продается какая-нибудь ферма, ее хозяин в качестве дополнительной приманки для покупателя непременно включит в об'явление данные о такой квоте.

После сказанного становится понятным, почему фермеры добиваются сооружения новых тюрем. А пока в Западную Капскую провинцию заключенных спешно доставляют из других районов страны, где дефицит на даровые рабочие руки носит не столь острый характер.

Так называемые «трудности» с рабочей силой в ЮАР все чаще приводят к весьма нежелательным для расистских властей результатам.

Предприниматель — будь то промышленник или фермер — прежде всего капиталист. И он не всегда может ждать, пока правительство обеспечит его «кондиционной» (белой) рабочей силой. Это грозит ему уменьшением прибылей, а то и разорением. Поэтому вопреки требованиям расистских законов он начинает потихоньку нанимать рабочих-африканцев, которым, кстати, можно платить намного меньше.

Это, в свою очередь, вызывает недовольство руководителей белых профсоюзов. Ведь предприниматель вряд ли пожелает заменить африканца, выполняющего квалифицированную работу, белым специалистом, которому за ту же работу нужно платить больше. Сознавая опасность, проистекающую отсюда для белых, профсоюзные боссы начинают требовать у властей ни больше, ни меньше, как равной оплаты за равный труд. А сие опять-таки представляет собою «грубое нарушение законов апартеида».

Поистине, в незавидном положении оказались расист Фервурд и его подручные. Их человеконенавистнический режим столкнулся с еще одной трудностью. Причем с такой, которую власти ЮАР меньше всего ожидали.

Дж. ГАРДНЕР,
южноафриканский журналист. (АПН).
Иоганнесбург.

ЭТО КАК ЖЕ ПОНИМАТЬ?

В Ленинске-Кузнецком хорошо знают Софью Александровну Сидорчук. Многие с ней даже дружбу водили. Должность у нее к дружбе располагающая: Софья Александровна долгое время была начальником седьмого ремстройучастка СУ-1 треста «Облремстрой». Ремонт, как всем известно, — дело распространенное и хлопотное. И шли к ней: «Помоги! Выручай!». Софья Александровна помогала, выручала тоже не всех, а только тех, чье слово в городе вес имеет. Так и получилось, что считали ее работником вполне удовлетворительным.

И вдруг решение местного комитета: «Выразить С. А. Сидорчук общественное недоверие». За грубость с рабочими, за злоупотребления, за то, что она плохой руководитель. Однако Софью Александровну уберегли в должности начальника участка. А она еще больше развернулась. Вскоре вопрос о Сидорчук пришлось обсуждать президиуму городского комитета профсоюза рабочих угольной промышленности. Президиум принял вполне конкретную резолюцию: «За пренебрежительное и бездушное отношение к трудящимся, грубость и тскучесть кадров, игнорирование решения профсоюзной организации считать невозможным дальнейшее пребывание т. Сидорчук в должности начальника ремстройучастка».

Но и на этот раз справедливость не восторжествовала. Начальник СУ № 1 треста «Облремстрой» т. Жислин встал горой за Софью Александровну. Решил, что промахи ее — просто-напросто «слабости» женщины.

Воодушевленная таким поворотом дела, Софья Александровна взялась наводить порядки. Громы и молнии метала женщина со «слабостями». Один за другим увольнялись люди. Снова полетели жалобы во все концы.

В начале января городской комитет партгосконтроля занялся анализом деятельности ремстройучастка. На поверхность всплыли все махинации и некрасивые дела его начальника. Используя служебное положение, Сидорчук за счет средств на ремонт дома № 6 по ул. Ленина построила гараж для своей личной машины. А это 640 рублей государственных денег. Первосортным материалом за счет других квартир отремонтировали апартаменты Софьи Александровны.

В хозяйственных делах она тоже проявляла себя не с лучшей стороны. Слава передового руководителя оказалась чистейшим очковтирательством. На ремонте областной психолечебницы № 3 она завысила выполненные работы на 822 рубля, по зданию гостиницы городского рынка — на 2,8 тыс. (на 20 процентов к об'ему), по жилфонду домоуправления № 1 — на 4,1 тыс. рублей.

Куда же девались деньги? Они шли на то, чтобы скрыть следы неумелого руководства, на переделки, оплаты за простои. Дом № 12 по ул. Театральной, например, ремонтируется с января прошлого года, дом № 4 по улице Дворцовой — семь месяцев.

Оценив все эти факты, Ленинск-Кузнецкий комитет партгосконтроля принял решение: начальника ремстройучастка Сидорчук с работы снять, а за причиненный государству материальный ущерб удержать из ее зарплаты 400 рублей. Яснее не скажешь. Признавая свою вину, Сидорчук заявила, что она сама чувствует, что давно уже не справляется с возложенными на нее обязанностями.

Решение комитета партгосконтроля обязывало руководителей СМУ-1 «Облремстроя» быстро принять меры. 23 января начальник стройуправления т. Жислин, наконец, издал приказ об освобождении Сидорчук от должности начальника ремстройучастка. Но о причине увольнения — ни слова. Обошел молчанием т. Жислин и сумму, которую должны удержать с Софьи Александровны. «Согласно ее личной просьбе», с 1 февраля Софья Александровна обрела новую должность — прораб этого же участка.

Вот так было «выполнено» решение городского комитета партгосконтроля. Живет и здравствует Софья Александровна, как ни в чем ни бывало. Будто не она, а кто-то другой бросал на ветер народные деньги, будто кто-то другой построил из государственного материала гараж для личной автомашины. Это как же понимать, тов. Жислин?

Е. ЕРМОЛАЕВ,
мастер ремстройучастка.
А. ЛАДУДЬКО,
сотрудник городской газеты «Ленинский шахтер».

ГОЛУБЫМИ МАГИСТРАЛЯМИ

Учитывая пожелания пассажиров, аэрофлот стремится создать для них максимум удобств. Сейчас, например, билеты на самолет можно приобрести не только в кассах предварительной продажи и их филиалах. Трудящиеся «Кузбассэлектромотора», «Карболита», коксохимзавода, Ново-Кемеровского химкомбината и ряда других предприятий областного центра имеют возможность заказать гарантийные талоны у себя на заводе.

Увеличивается и количество авиалиний, которые связывают Кемерово с другими городами страны. Помимо ранее действовавших, введены прямые рейсы самолетов АН-10 до Омска, Челябинска и Харькова. А с 1 марта открывается еще одна трасса — Кемерово—Фрунзе с посадкой в Семипалатинске. Вылет из Кемерова в 6 час. 35 мин. по московскому времени. Через 4 часа 25 мин. пассажиры прибудут в столицу Киргизии.

М. КОПАЧЕВ,
начальник агентства «Аэрофлот».
г. Кемерово.

СТОП, ЛАВИНА!

КИРГИЗИЯ. Будто тысячи орудийных залпов разорвали ледяное безмолвие горных великанов Тянь-Шаня. Сорвавшись с высоких вершин отрогов Хан-Тенгри, со скоростью курьерского поезда мчится вниз снежная лавина. Стотонный удар сотрясает землю, снежная пыль белой завесой поднимается вверх.

История знает много примеров, когда лавины были причиной страшных катастроф. Вот лишь один из них. В марте 1910 года в Каскадных горах (США) лавинным вихрем было сброшено в пропасть три железнодорожных состава, при этом погибло более 100 человек.

В нашей стране идет сейчас интенсивное хозяйственное освоение горных районов: строятся промышленные предприятия, гидростанции, дороги, линии электропередач, создаются крупные базы для зимнего отдыха. Поэтому большое значение приобретает обеспечение полной безопасности местности от снежных лавин. Для этого в Советском Союзе создана специальная служба оповещения, имеющая разветвленную сеть наблюдательных пунктов в горных массивах. Ученые поднимаются высоко в горы, измеряют толщину снежного покрова, исследуют процессы перекристаллизации снежинок, составляют карты лавинной опасности.

Большую пользу приносит народному хозяйству эта служба. Она полностью, например, обезопасила работы по строительству высокогорной автомагистрали Фрунзе—Ош.

Мужественные люди — горные метеорологи и исследователи говорят решительное «стоп» лавинам.

НА СНИМКАХ: работники снеголавинной станции Тюя—Ашу вышли на маршрутную с'емку.

Снежный поток в верховьях ледника Ипыльчек, в районе пика Хан-Тенгри.

Фотохроника ТАСС.

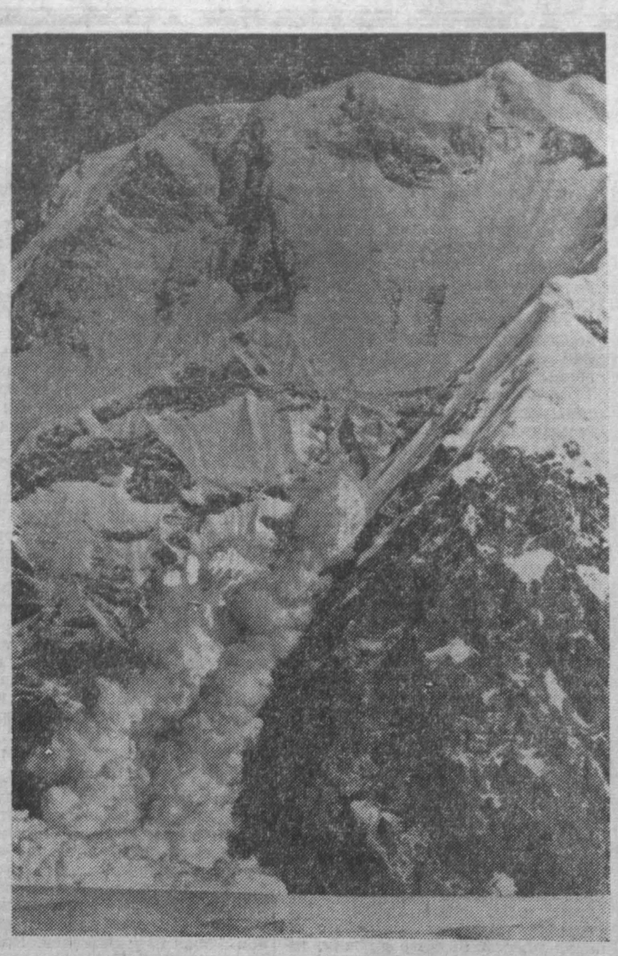

ЛУЧ ЛАЗЕРА ОПЕРИРУЕТ ГЛАЗ

Учительница М. из подмосковного города Чехова однажды упала с мотоцикла и повредила глаз. Она стала терять зрение. Врачи определили: отслоение сетчатки. В ткани образовался разрыв.

При прежних методах лечения хирург не мог бы закрыть отверстие сетчатки. В таких случаях медицина была бессильна. А сейчас у врачей есть приборы, основанные на мощных источниках света и, в частности, квантовых генераторах, так называемых лазерах. Учительнице М. в Одессе, в Институте имени В. П. Филатова, сделали операцию, и она снова стала хорошо видеть. Но что это за новые приборы?

На этот вопрос корреспондент ТАСС попросил ответить профессора Л. М. Краснова. Вот что он сообщил:

Идея использования мощного источника света для лечения глаза родилась случайно. Около 20 лет назад немецкий ученый Мейер-Швикерат исследовал больных, получивших солнечные ожоги в центре глазного дна. Наблюдения показали, что под влиянием сильного светового облучения в глазу образуется нечто похожее на швы, соединяющие разорванную ткань. В первых моделях светокоагулятора (так назвали тогда прибор) источником энергии было солнце. Затем для подобных операций стали применять импульсные лампы, а потом и квантовые генераторы.

На недавнем заседании Московского научного общества офтальмологов приводились интересные данные, свидетельствующие о больших возможностях метода лечения с помощью светового луча. Больной Саша Б. из-за разрыва в сетчатке глаза почти полностью потерял зрение. Новый прибор вылечил его, и Саша снова смог работать. Но тут профессор М. Л. Краснов подчеркнул, что светокоагуляция дает положительный эффект только в сочетании с другими лечебными мерами.

Квантовый же генератор (лазер) открыл новые возможности для лечения. На его основе создан отечественный прибор лазеркоагулятор.

Пока рано говорить о широком и повсеместном применении этого нового прибора, пояснил профессор. Однако ученые Научно-исследовательского института глазных болезней имени Гельмгольца, как и одесские медики, проводят успешные эксперименты. В Московской глазной больнице тоже есть немало случаев благоприятного исхода лечения с помощью лазеркоагулятора отслойки сетчатки глаза, отдельных сосудистых поражений ее, некоторых категорий опухолей. Прижигая лучом ткани радужки, советские офтальмологи сумели даже создать искусственный зрачок. Десяткам людей после бескровной и безболезненной операции лазер возвращает зрение...

Темы лекций: земляника, малина, яблоня...

На улице мороз. Закутаны в снеговое одеяло сады кемеровских мичуринцев. Но садоводы сегодня готовятся к весне, лету. Раз в неделю на курсах садоводства желающие могут получить интересные консультации агрономов общества мичуринцев.

Тема лекции — «Земляника». Агроном М. И. Пауш рассказывает о морфологии и биологии земляники, методах ее посадки, агротехнике. С особенностями смородины и крыжовника знакомит садоводов агроном Р. А. Врачева. Секреты выращивания малины черпают начинающие садоводы из лекции агронома Л. П. Темниковой. А те, кто намерен разводить на своем участке сливу, вишню и черноплодную рябину, найдут много полезных советов в лекции агронома Н. Н. Гряколовой. Предстоят лекции о яблонях.

Как бороться с болезнями плодово-ягодных культур, с вредителями садов? Какие есть стимуляторы роста? И об этом пойдет речь.

В. ПЕТРОВА.

РАДИО

13 ФЕВРАЛЯ

По станции на волнах 1103 и 4,5 м и трансляционным сетям области.

Передача из цикла «Люди советской деревни» (8-20). Рассказы для школьников (9-30). Радиожурнал «Культурная жизнь Кузбасса» (17-00). Новости, репортаж, интервью (17-30). Трансляция Москвы (17-50).

Вторая программа на волне 4,3 м (художественное вещание) передается с 10 до 13 и с 18 до 24 часов.

ТЕЛЕВИДЕНИЕ

13 ФЕВРАЛЯ

Международное обозрение (18-00). Альманах кинопутешествий (18-15). Любителям поэзии (18-35). Поет Муслим Магомаев (18-55). Киножурнал (19-50). Для старшеклассников. «Дом в переулке» (20-00). «Спокойной ночи, малыши!» (20-30). «Ноэль Фортюна» — художественный фильм (20-40).

Зам. редактора
П. Л. ГУЛЫЙ.

—СПОРТ—*СПОРТ* —СПОРТ—*СПОРТ* —СПОРТ—*СПОРТ*

СПОРТИВНЫЕ ВЕСТИ

ХОККЕЙ С МЯЧОМ. В чемпионате страны 10 февраля был сыгран один матч. Динамовцы Ленинграда на своем поле победили одноклубников из Алма-Аты — 2:1.

Завершая турне по Финляндии, сборная СССР победила в Варкаусе местную команду «ВП-35» — 4:2. Наша сборная выиграла в Финляндии все три матча с общим результатом 21:3.

В нашей стране начала выступления хоккейная команда «Миккелин паллойлият» из Финляндии. В Архангельске она проиграла местному «Воднику» — 0:2.

МОТОСПОРТ. Победителем четвертого этапа чемпионата Европы в гонках на мотоциклах по ледяной дорожке стал спортсмен из Уфы Борис Самородов. Выступая в родном городе, он набрал 14 очков и после четырех этапов вышел на первое место с 27 зачетными очками. Далее следуют. Габдрахман Кадыров — 24 и Всеволод Нерытов — 14 зачетных очков.

КОНЬКИ. Все готово к началу чемпионата мира среди мужчин в Осло. 10 февраля была проведена пресс-конференция, на которой об'явили, что в соревнованиях выступят 42 спортсмена из 16 стран. Честь советской команды будут защищать чемпион Европы 1965 года минчанин Э. Матусевич, эстонец А. Антсон, москвичи В. Косичкин и В. Каплан. Запасной—Ю. Юмашев.

Сейчас в норвежской столице небольшой мороз, а лед, по отзывам спортсменов, самого высокого качества. Все билеты на стадион «Бишлет» уже проданы. В газетах отмечается, что такого интереса к соревнованиям конькобежцев здесь не отмечалось уже давно. (ТАСС).

ОТЛИЧНО, МЕДИКИ!

Из Казани вернулась с российских соревнований среди медицинских вузов мужская команда волейболистов Кемеровского медицинского института. Любители волейбола могут поздравить студентов с заслуженной победой — среди шестнадцати команд наши ребята оказались сильнейшими.

В предварительных играх команды городов Москвы, Владивостока и Рязани были побеждены кузбассовцами с одинаковым счетом—3:0. Такой же счет был зафиксирован в заключительной части соревнований финала во встречах с волейболистами Воронежа и Ленинграда. А студенты Благовещенска ушли побежденными с результатом 1:3.

Третьи призеры 1963 года — студенты Кемеровского медицинского института — значительно улучшили свой результат. А если учесть, что от прошлого основного состава осталось лишь два участника (остальные с успехом трудятся в пределах области врачами), то этот результат заслуживает особого внимания.

Февраль и март — особенно напряженные месяцы для кузбасских волейболистов. Команда «Армеец» выступит в городе Рязани, волейболисты горного института примут участие в соревнованиях на площадках города Свердловска, а студенты Кемеровского педагогического института сами будут организаторами и хозяевами крупных зональных соревнований.

В Воронеже в июне пройдут финальные соревнования студенческих коллективов. В них примут участие волейболисты Кемеровского медицинского института.

Л. ВОЛИКОВ.
г. Кемерово.

«Снежинка» продолжает путь

В минувшее воскресенье поезд отдыха «Снежинка» совершил свой очередной рейс. 400 химиков, учителей, научных работников, старшеклассников провели свой досуг в живописных заго-родных местах, приняли участие в лыжных соревнованиях на приз «Снежинки», в походах к окрестным деревням.

Было бы хорошо, если бы почин кемеровчан в организации такого увлекательного отдыха подхватили в Новокузнецке, Прокопьевске и других городах Кузбасса.

З. СТЕПАНОВА.
г. Кемерово.

ВАЖНАЯ ПОБЕДА

Очень важную победу в розыгрыше первенства РСФСР по хоккею с шайбой одержала команда прокопьевского «Шахтера». Выступая в Новосибирске, прокопчане выиграли у местного «Дзержинца» со счетом 4:3.

Только две команды зоны получают путевки на финал. Одна уже известна. Это хоккеисты Челябинска, набравшие 36 очков. А вот претендентов на второе место два — «Гидростроитель» (Дивногорск), имеющий 28 очков, и «Шахтер» (Прокопьевск) — 27.

Причем шансы у прокопчан предпочтительней. В запасе у них три матча (один с «Дзержинцем» и два — на своем поле с челябинцами), а дивногорцы проводят два последних матча в Тюмени.

Ф. КУДЛАЕВ.

В театрах, цирке и кино

Театр драмы им. ЛУНАЧАРСКОГО. В ДЕНЬ СВАДЬБЫ.

Театр ОПЕРЕТТЫ. ЦЫГАНСКАЯ ЛЮБОВЬ. 13 февраля — ВЕЧЕР МОЛОДЕЖИ. КОНЦЕРТ, ТАНЦЫ.

Концертный зал ФИЛАРМОНИИ. ВЕЧЕР ФОРТЕПЬЯННОГО ДУЭТА. Галина ГАНКИНА, Тамара САМОИЛОВИЧ (Ленинград). Начало в 8 час. вечера. 13 февраля — абонементный концерт. СИМФОНИЧЕСКИЙ ОРКЕСТР Новосибирской государственной филармонии. Действителен абонемент № 3, талон № 1.

ГОСЦИРК. ДВА АТТРАКЦИОНА: С. РУБАНОВ и львы — укротитель Д. ШЕВЧЕНКО. Начало в 7 час. 30 мин. вечера.
В воскресенье. 14 февраля. ТРИ БОЛЬШИХ ПРЕДСТАВЛЕНИЯ: в 11, 3 часа дня и в 7 час. 30 мин. вечера.

Кинотеатр «МОСКВА». 1. Новый цветной широкоэкранный фильм ЛЮБИМЕЦ НЬЮ-ОРЛЕАНА, производство США (9, 10-55, 12-50, 2-45, 4-40, 6-35, 8-30, 10-20). 2. АВИЦЕННА (10, 12, 2, 4, 6, 8, 9-50).

Кинотеатр «КОСМОС». 1. Новый цветной широкоэкранный художественный фильм ЛЮБИМЕЦ НЬЮ-ОРЛЕАНА, производство США (10, 12, 2, 4, 6, 8, 10). 2. ЛЮБИМЕЦ НЬЮ-ОРЛЕАНА (9-30, 11-30, 1-30, 3-30, 5-30, 7-30 9-30).

Кинотеатр «ПИОНЕР». ТАЙНА ЖОАО КОРРАЛЬ (11, 1, 6-10). МОРСКОЙ КОТ (3, 4-40, 7-50, 9-30).

Кинотеатр «ОКТЯБРЬ». ГДЕ ГЕНЕРАЛ? (10, 12, 2, 4, 6, 7-50, 9-40).

Кинотеатр «МЕТАЛЛУРГ». ЖЕНА ДЛЯ АВСТРАЛИЙЦА (10, 12, 2, 4, 6, 8, 10).

Кинотеатр «ПРОГРЕСС». ВЕРЬТЕ МНЕ, ЛЮДИ (10, 12-30), 3, 5-30, 8, 10).

Кинотеатр «ЛУЧ». ПРЕДСЕДАТЕЛЬ, 1 и 2-я серии (11, 2-40, 6-10, 9-40).

Кинотеатр «КОМСОМОЛЕЦ». СВАДЕБНЫЙ ЗАВТРАК (5-30, 7-30, 9-30).

Дворец культуры СТРОИТЕЛЕЙ. ПРЕДСЕДАТЕЛЬ, 1 и 2-я серии (12, 5, 8).

Дом культуры ШАХТЕРОВ. Приключенческий фильм ПЯТЫЙ УЗЕЛ (3, 5-15, 7-15, 9-15). БЕЗДНА (к сеансам в 7-15 и 9-15).

Дом культуры ХИМКОМБИНАТА. ГДЕ АХМЕД? (3, 5, 7, 9).

Клуб КОКСОХИМЗАВОДА. ПЯДЬ ЗЕМЛИ (5, 7, 9).

Клуб ГРЭС. В РЕЗЕРВЕ У СМЕРТИ (3, 5-15, 7-10, 9).

Клуб АВТОМОБИЛИСТОВ. ЖИЛ-БЫЛ МОШЕННИК (5-20, 7, 9).

С 15 февраля 1965 года
Кемеровская городская санэпидстанция
БУДЕТ ПРОВОДИТЬ АВИАОПЫЛЕНИЕ
пригородных лесных массивов дустом ДДТ
против переносчика клещевого энцефалита

Мичугин Александр Семенович, прож. в пос. Кургановка, по ул. Карьерной, 2, возбуждает дело о расторжении брака с Мичугиной Евдокией Антоновной, прож. по ул. Карьерной, 31-а.

Дело будет слушаться в нарсуде г. Березовского.

Сибирское отделение Академии наук СССР ОБЪЯВЛЯЕТ ПРИЕМ В АСПИРАНТУРУ

С ОТРЫВОМ ОТ ПРОИЗВОДСТВА
по специальностям:

функциональный анализ и теория функций, дифференциальные и интегральные уравнения, алгебра и теория чисел, геометрия и топология, теоретическая кибернетика, теоретическая и математическая физика, вычислительная техника, экспериментальная физика, физическая электроника, радиохимия, процессы и аппараты химической технологии, патологическая физиология, нейрофармакология, тюркские языки, языки народов СССР, фольклористика, гигиена и профессиональные заболевания, аналитическая химия, электрохимия, технология силикатов, энтомология, вирусология, почвоведение, ботаника, селекция и семеноводство овощных культур, плодоводство, теория упругости и пластичности, диалектический и исторический материализм, философские вопросы естествознания, биофизика, физиология растений, гидрофизика, микробиология, гидрохимия, ихтиология, химия высокомолекулярных соединений, общая физическая география и география частей света, экономическая география СССР, биогеография, география почв, астрофизика, физика магнитных явлений, оптика (спектроскопия), кристаллография и кристаллофизика, лесоведение, радиофизика, химия природных физиологических активных веществ, теория научного коммунизма, структурная, прикладная и математическая лингвистика, фармакология, инженерная геология, мерзлотоведение и грунтоведение, якутский язык;

С ОТРЫВОМ И БЕЗ ОТРЫВА ОТ ПРОИЗВОДСТВА
по специальностям:

гидроаэромеханика и газовая динамика, химическая физика, геохимия, геотектоника, петрография, литология и минералогия, палеонтология и стратиграфия, геофизические методы поисков и разведки месторождений полезных ископаемых, геология и разведка месторождений рудных ископаемых, физика полупроводников и диэлектриков, теплофизика, физика твердого тела, неорганическая химия, органическая химия, физическая химия, генетика, цитология, вычислительная математика, геофизика, экономика, организация и планирование народного хозяйства, экономика труда, математические методы в экономических исследованиях, экономика районов СССР и размещение производительных сил, эффективность капитальных вложений и новой техники, электроизмерительная техника, горные машины, ядерные энергетические установки, магнитная гидродинамика, биохимия, физика атомного ядра и космических лучей, вулканология, гидрогеология, история СССР, агрохимия;

БЕЗ ОТРЫВА ОТ ПРОИЗВОДСТВА
по специальностям:

геология и разведка нефтяных и газовых месторождений, геоморфология, электроразведка, археология, подземная разработка и эксплуатация угольных, рудных и нерудных месторождений, научный атеизм, техническая кибернетика, электрические сети и системы, общая энергетика, металлогения, теория вероятностей и математическая статистика, геохимические методы поисков и разведки месторождений полезных ископаемых, якутская литература.

Прием в аспирантуру проводится весной и осенью на общих основаниях. **Прием заявлений: весной — до 1 апреля, осенью — до 15 августа.**

Прием в аспирантуру непосредственно после окончания вуза допускается из числа лиц, рекомендованных ученым советом выпускающего вуза. Аспиранты обеспечиваются стипендией до 100 рублей в месяц. Одиноким предоставляется общежитие. Документы направлять на имя директоров институтов.

Справку можно получить: г. Новосибирск-72, Морской проспект, 1, отдел аспирантуры. Телефон 9-74-07.

Управление кадров Сибирского отделения АН СССР.

Требуются:

ЗАВОДУ СТРОИДЕТАЛЕЙ № 4 треста «Железобетонстрой» на временную работу (на 6 месяцев)—**бухгалтер расчетной группы.**

Обращаться: г. Кемерово, Кировский район, 2-й Инициативный переулок. Тел. 7-07-71.

УГОЛЬНОМУ КАРЬЕРУ ТОМЬ-УСИНСКИЙ № 7-8 на постоянную работу — машинисты тепловозов и их помощники, слесари по ремонту тепловозов, слесари по ремонту желдор. вагонов, машинисты дрезин, машинисты желдор. кранов, электрогазосварщики. Жилплощадь предоставляется в первую очередь.

Адрес: г. Междуреченск.

МЕТИЗНОМУ ЗАВОДУ — токари, фрезеровщики, слесари по ремонту оборудования, слесари-инструментальщики, каменщик, конструкторы.

Обращаться в отдел кадров завода: г. Кемерово, ул. Пролетарская, 20. Тел. 3-36-10.

КМУ «САНТЕХМОНТАЖ» — слесарь-прессовщик на 25-тонн. пресс-ножницы (он же компрессорщик), **слесарь 5-6-го разряда по ремонту металлорежущего оборудования, слесарь 4-5-го разряда по ремонту двигателей ВС** (он же машинист компрессора ЗИФ-55), **электрослесарь 3-4-го разряда, слесарь 4-5-го разряда по ремонту автомашин, автокрановщики, инженеры-сантехники.**

Адрес: г. Кемерово, 2-й переезд, управление «Сантехмонтаж», в отдел кадров.

УПРАВЛЕНИЮ МЕХАНИЗАЦИИ № 1 треста «Строймеханизация» № 2 — **машинисты экскаваторов Э-652-10011, машинисты компрессоров ЗИФ-55, машинисты автокранов К-104.**

Обращаться в отдел кадров: Автобус № 4, гараж АТЗ, остановка «Стройгородок».

СРОЧНО для работы на лесопунктах — **шоферы лесовозных машин** и **трактористы трелевочных тракторов.**

Обращаться в отдел кадров леспромхоза: пос. Барзас Березовского района.

КЕМЕРОВСКОЙ ЛЕСОПЕРЕВАЛОЧНОЙ БАЗЕ на работу — **электрики, слесари по ремонту оборудования, токарь, фрезеровщик, автоэлектрик.**

Адрес: г. Кемерово, ул. 3-я Лесокомбинатовская, 36.

СТРОЙУПРАВЛЕНИЮ № 4 треста «Кемеровожилстрой» — **бетонщики, каменщики, плотники, разнорабочие, инженеры и техники на должности прорабов и мастеров.** Одинокие обеспечиваются общежитием.

Обращаться в отдел кадров СУ № 4: ул. Ленина, 32.

БЕЛОВСКОМУ ДСУ треста «Кузбассспромдорстрой» — **специалисты: инженеры и техники-строители** на строительство автомобильных и железных дорог, **опытные бульдозеристы.** Одинокие обеспечиваются общежитием.

Обращаться: г. Белово, дорожно-строительное управление. Остановка автобуса «Кирзавод».

ОП01080. НАШ АДРЕС: г. Кемерово, ул. Трудовая, 64. Типография «Кузбасс» управления по печати. Тираж 155.000 экз. Заказ № 9321.