Кемеровская областная библиотека
ГАЗЕТНО-ЖУРНАЛЬНЫЙ ФОНД

ПРОЛЕТАРИИ ВСЕХ СТРАН, СОЕДИНЯЙТЕСЬ!

КУЗБАСС

ОРГАН КЕМЕРОВСКОГО ОБКОМА КПСС
И ОБЛАСТНОГО СОВЕТА ДЕПУТАТОВ ТРУДЯЩИХСЯ

Год издания 44-й. № 32 (11396). | Вторник, 9 февраля 1965 г. | Цена 2 коп.

ВОЗЬМЕМ РУБЕЖИ МАЯКОВ!

С таким призывом обратились вожаки передовых бригад ко всем трудящимся Кузбасса. Итоги января показывают, что этот призыв находит все большее число последователей. Передовыми бригадами шахт достигнуты такие результаты:

Г. Конончука	К-52м	51.009	тонн
А. Орловского	К-52м	38.453	„
В. Шумилова	К-52м	28.020	„
В. Мыцкина	К-52м	21.765	„
И. Канавина	К-52м	19.829	„
Н. Макарова	ЛГД	19.823	„
В. Миронова	ЛГД	18.791	„
Н. Шмакова	«Донбасс-2»	18.689	тонн
Ю. Альфа	ОМКТ	26.965	„
П. Фролова	ОМКТ	22.237	„
И. Щелкунова	ОМКТ	19.984	„
А. Шмакова	ОМКТ	17.568	„
А. Брежнева	ОМКТ	16.660	„
А. Хайрулина	КТУ	12.024	„
Н. Стрельбицкого	щит	16.238	„
Ф. Обмочевского	щит	16.025	„
К. Матвеюка	щит	14.020	„
Ю. Завражного	щит	13.683	„
Н. Усова	лава на ВВ	23.997	„

НАВСТРЕЧУ МАРТ 14 ВОСКРЕСЕНЬЕ ВЫБОРАМ

Направлять, поддерживать, контролировать

По образному выражению Михаила Ивановича Калинина, комсомол, как горнило огромной печи, переплавляет и формирует нового, советского человека. Комсомол является первой ступенью для молодежи, ступенью, ведущей к широкой общественной и политической жизни, ведущей молодежь в партию.

Эти слова невольно приходили на память во время состоявшейся на прошлой неделе XI областной комсомольской конференции. Миллионы советских людей старших поколений прошли в свое время закалку в комсомоле. Конференцию приветствовали пионеры. Они примут у сегодняшних комсомольцев славную эстафету.

На счету 200-тысячной комсомольской организации Кузбасса немало хороших дел. Она деятельно помогает областной партийной организации в коммунистическом воспитании молодежи, в привлечении юношей и девушек к активному участию в хозяйственном и культурном строительстве.

Руками молодых возводятся Запсиб, важнейшие об'екты большой химии и энергетики. Кузбасс гордится трудовыми достижениями молодежи в промышленности и сельском хозяйстве. Комсомольские «прожектористы» — в боевом походе за технический прогресс, против бесхозяйственности. Кузбасс является родиной комсомольского состава семилетки, цеха плодородия без корпусов. Эти и другие начинания поддержали комсомольцы и молодежь всей страны.

Но, как отмечали делегаты конференции, успехи в труде и учебе, в коммунистическом воспитании молодежи были бы более значительными, если бы не существенные недостатки во внутрисоюзной работе. В некоторых комсомольских организациях запущен учет членов ВЛКСМ, редко проводятся собрания, многие комсомольцы не имеют поручений, в жизни организации не участвуют, нерегулярно платят членские взносы. Конференция потребовала от обкома, горкомов и райкомов ВЛКСМ устранить эти недостатки, всемерно поднимать роль и активность первичных комсомольских организаций, их инициативу и активность.

Большие задачи, стоящие перед областной комсомольской организацией, будут решены тем успешнее, чем больше внимания и заботы проявят о комсомоле, о воспитании молодежи горкомы и райкомы партии, партийные организации. Их уставная обязанность — направлять и контролировать работу организаций ВЛКСМ, поддерживать их полезные начинания.

Прежде всего, необходимо решительно улучшить подбор, расстановку и воспитание комсомольских кадров. Светлана Ямкина была учительницей. Новокузнецкий райком партии заметил ее организаторские способности, выдвинул в аппарат комсомольского комитета. Старшие товарищи по-отечески направляли ее первые шаги, поддерживали инициативу, поправляли ошибки. Светлана стала настоящим вожаком молодежи, избрана первым секретарем райкома. Уважают ее и коммунисты района. Не все, конечно, получается у Светланы и ее товарищей так, как хотелось бы, но работают они энергично, с огоньком.

Можно назвать немало молодых коммунистов — секретарей комитетов ВЛКСМ, которые успешно выполняют почетное и ответственное поручение. Можно привести в пример Беловский и Тайгинский горкомы партии, Беловский и Яйский райкомы КПСС, где не жалеют времени и сил, чтобы «повозиться» с комсомольскими кадрами и активом. В Яе, например, успешно работает районная школа комсомольского актива. Занятия в ней проводят работники райкома партии, редактор районной газеты, лучшие специалисты района. Стоит ли говорить, как это помогает секретарям комсомольских комитетов!

Но нельзя умолчать и о другом. Некоторые горкомы и райкомы партии, партийные организации плохо знают комсомольский актив, допускают ошибки при выдвижении на руководящую комсомольскую работу. Слов нет, гораздо труднее вырастить из молодого человека вожака молодежи, чем согласиться на его замену при первом осложнении или неудаче. Но этот легкий путь еще никогда не приводил к успеху. Серьезно запущена комсомольская работа в Ленинск-Кузнецком районе. И не удивительно. Здесь за последние два года сменилось несколько первых секретарей райкома ВЛКСМ. В первую очередь за это несет ответственность обком ВЛКСМ, но вряд ли такое положение с комсомольскими кадрами украшает и райком партии!

В целом по области за последние два года сменилось 70 процентов секретарей первичных комсомольских организаций, большинство секретарей горкомов и райкомов ВЛКСМ. В Юргинском, Ленинск-Кузнецком горкомах, в городских райкомах Кемерова и Новокузнецка первыми секретарями за это время поработало три, а то и четыре человека. Большой вред делу наносит подобная практика. Партийные комитеты призваны закреплять комсомольские кадры, воспитывать их, учить искусству организаторской и политической работы. Надо усилить партийный контроль за деятельностью комитетов ВЛКСМ, повысить ответственность комсомольских руководителей и активистов за порученное дело.

В прошлом году большинство партийных комитетов рассматривало вопросы партийного руководства комсомолом, воспитания молодежи. Там, где за обсуждением последовала конкретная организаторская работа, — налицо результаты. Значительно оживилась, например, комсомольская работа в Зенковском районе города Прокопьевска. Но, к сожалению, часто хорошие решения не подкрепляются повседневным партийным вниманием к комсомольским делам.

Большие и ответственные задачи стоят перед работниками промышленности, строительства и сельского хозяйства области в последнем году семилетки. Партийные организации должны определить роль и место комсомольских организаций в решении этих задач, помочь комсомольским активистам поднять на живое, конкретное дело всех комсомольцев, всю молодежь.

Больше внимания следует уделять комсомольским организациям школ, училищ профтехобразования, техникумов и вузов. От уровня их работы во многом зависит идейная закалка будущих рабочих и специалистов.

Повсеместно в области прошли собрания и с'езды общественности по воспитанию детей и подростков, накоплен интересный опыт совместной плодотворной работы семьи, школы, общественности. Надо распространить этот опыт, использовать все возможности для трудоустройства подростков, для организации разумного досуга молодежи и детей, поднять ответственность родителей, учебных заведений, производственных коллективов за воспитание подрастающего поколения.

Комсомол — активный помощник и резерв Коммунистической партии. Улучшение партийного руководства комсомольскими организациями — залог новых успехов комсомольцев и молодежи Кузбасса в коммунистическом строительстве.

ПУСКОВЫЕ — В СТРОЙ!

Годовой план строительно-монтажных работ завершить 25 декабря. На 0,5 процента к установленному заданию повысить производительность труда и настолько же снизить себестоимость. 90 процентов всех видов работ сдать с оценкой хорошо и отлично.

Все об'екты химии ввести в эксплуатацию досрочно.

ПРОИЗВОДСТВО АММИАКА (вторая очередь), ЗАПЛАНИРОВАННОЕ НА ЧЕТВЕРТЫЙ КВАРТАЛ, СДАТЬ В СЕНТЯБРЕ, КОМПЛЕКС СЕРНОЙ КИСЛОТЫ — НА ДВА МЕСЯЦА, А ВТОРУЮ ОЧЕРЕДЬ ЦЕХА РАЗДЕЛЕНИЯ ВОЗДУХА, ЦЕХ ПРЕСС-ПОРОШКОВ, ПРОИЗВОДСТВО ИОНООБМЕННЫХ СМОЛ — НА ПОЛГОДА РАНЬШЕ СРОКА.

Такие обязательства приняли строители большой химии Кемерова. Поддерживая их почин, КОЛЛЕКТИВ НОВО-КЕМЕРОВСКОГО ХИМКОМБИНАТА РЕШИЛ В СВОЮ ОЧЕРЕДЬ СОКРАТИТЬ СРОКИ ОСВОЕНИЯ ВНОВЬ ВВОДИМЫХ МОЩНОСТЕЙ С ТЕХНОЛОГИЧЕСКИМИ ПРОЦЕССАМИ, ВПЕРВЫЕ ОСВАИВАЕМЫМИ В СССР, ДО 8 МЕСЯЦЕВ, ДРУГИХ ПРОИЗВОДСТВ — ДО 4 МЕСЯЦЕВ.

Высокие обязательства подкрепляются организационно-техническими мероприятиями. Трест «Кемеровохимстрой» сосредоточил на пусковых об'ектах свои лучшие бригады, технику, необходимые материальные ресурсы. Проекты некоторых зданий и сооружений переделаны с целью увеличения их сборности. На сооружении комплекса серной кислоты впервые в нашей области применен сетевой график.

Сейчас большая часть строительных работ на пусковых об'ектах подходит к концу. Центр тяжести переносится на монтажные организации. Именно они должны задавать темп наступления. Но, как сообщают нам со строек химики, МОНТАЖНИКОВ СДЕРЖИВАЮТ СТРОИТЕЛИ, КОТОРЫЕ ВСЕ ЕЩЕ МЕДЛЯТ С УСТРАНЕНИЕМ МЕЛКИХ НЕДОДЕЛОК И ЛИКВИДАЦИЕЙ БРАКА, И ОСОБЕННО ЗАКАЗЧИКИ, КОТОРЫЕ С БОЛЬШИМ ОПОЗДАНИЕМ ВЫДАЮТ ОБОРУДОВАНИЕ, ПРИБОРЫ, СПЕЦМАТЕРИАЛЫ. Надо немедленно устранить эти недостатки. В согласованности действий строителей, монтажников и эксплуатационников — залог дальнейшего повышения темпов работ.

СТАРТ ПРИБЛИЖАЕТСЯ

В 805-м корпусе необычно тихо. Идет ответственнейшая и заключительная операция на блоке № 2. Проверенный, испытанный со всех сторон, получивший путевку к «первому кислороду», блок снова замер.

На этот раз для того, чтобы монтажники (а делают они это по просьбе эксплуатационников) утеплили все трубы внутри кожуха. По отдельности каждую утеплять — немыслимое дело: их тут сотни километров. Решено проще: загрузить весь кожух блока разделения воздуха шлаковатой.

Монтажников бригад Прокопа Фомина, Ивана Сероштанова и Ивана Федосеева не узнать. Парни щеголяют в каких-то диковинных спецовках: на голове шерстяные коричневые шлемы с прорезами для лица, ватно-марлевые повязки.

В этих не очень удобных костюмах ребята безбоязненно зацепляют крючьями ящики со шлаковатой и подтаскивают через весь цех к лестнице.

Еще вчера им приходилось переносить ящики к блоку по лестнице. А теперь проще. Ящик подтягивается к проему и скатывается по направляющим уголкам. Это рационализация Ивана Виниченко. Парень помог товарищам. И откровенно гордится своим вкладом в общее дело.

Блок «прожорлив». Он примет более 700 тонн шлаковаты. Монтажники хмурятся. Из 47 вагонов в наличии только 8... Остальные в пути. А срок сжатый. За десять дней блоки и трубопроводы надо надежно защитить — там в башне будет свирепствовать мороз в 180 с лишним градусов по Цельсию. И чем лучше это сделают монтажники, тем большим будет КПД блока.

К концу смены комбинезоны покрываются серебристым налетом. И парни становятся похожими на космонавтов. А блок — словно огромная космическая ракета, которая вот-вот ринется к межзвездному холоду и подарит людям голубой планеты первые тонны кислорода.

Старт приближается, хронометр отсчитывает последние часы.

С. ДОЛИНОВ.

НЕУГОМОННЫЙ

Быстро летит время. Кажется, совсем недавно были в цехе голые фундаменты. А сейчас словно гигантские цветы выросли на сером бетоне — это окрашенные ярко-красной краской роторы трех могучих аммиачных компрессоров. Два из них «посажены» бригадой Алексея Яковлевича Новикова.

Об этой бригаде на стройке много добрых слов услышишь. Умеют люди работать. Главный энергетик химкомбината т. Оленев заявил, что, пока не установлены валоповороты, он не разрешит монтировать индукционные катушки. Другому такое запрещение все равно, что команда — садись и загорай. А Новиков не уступил. На одиннадцатом компрессоре без этих валоповоротов хорошо обошлись, время сэкономили. Чего же его сейчас терять?

Чтобы ускорить монтаж, бригада решила работать в три смены. А два крановщика. Третьего не дали, сколько ни бился Новиков. Только он и здесь нашел выход. Монтажник из его бригады Валентин Корчагин сдал на права крановщика. Его и посадили в третью смену.

Свои два компрессора бригада А. Я. Новикова решила досрочно пред'явить к сдаче на пять дней.

А. МИШИН.

ШЛЮТ ДИРЕКТИВЫ...

ПРОРАБА киповцев из «Уралмонтажавтоматики» Евгения Семенова вызвал к себе начальник управления М. И. Усольцев:

— 15 февраля — сдача цеха. Кровь из носу, а работу надо исполнить.

— ?!

— Не делай удивленного лица. Решили на планерке у директора химкомбината Вдовина. Досрочно, брат, сдадим.

— А трубка? А фланцы? — начал было прораб.

Но начальник управления махнул рукой:

— Сказали — дадут. Иди работай!

Поверил прораб. Бригаду Николая Жиркова направил в цех особо чистых анионитов. И посадил на мертвый якорь. За смену десять парней какую-нибудь мелочь сделают — событие. Как тут сроки выдержать?

Но с очередной директорской планерки начальник управления пришел опять на удивление повеселевший:

— На 15 марта пуск перенесен. Успеешь, Семенов?

— Ребята неделю скучали...

— Ничего. Будет трубка — нагонят.

Четвертый раз киповцы «Уралмонтажавтоматики» занимают высоты на важном пусковом об'екте. Парни — орлы. Они досрочно закончили работы в цехе катализатора конверсии, на полгода раньше срока подготовили автоматику блока разделения воздуха и 12-го водооборотного. А вот этот особо чистый анионитовый «орешек» так и не могут раскусить. Не дают.

И дел-то вроде немного. Киповцам осталось уложить в цехе два километра полиэтиленовых трубок, установить 30 диафрагм и 31 счетчик РН-метров. А что устанавливать? Пять месяцев РМЗ химкомбината изготавливает 20 фланцев для датчиков. Такой же «возраст» заказа на разделительные сосуды. Дальше разговоров на директорских планерках о необходимости изыскать злополучную трубку дело не продвинулось. Вот и перебиваются десять здоровых парней со смены на смену. Только директивам сверху удивляются.

— У нас на «большом аммиаке» дел невпроворот. А здесь стоим, — вздыхает Семенов.

Киповцы, к их чести, несмотря на трудности, сделали в цехе уже много. Подготовили к работе несколько узлов, установили часть приборов. Но уже сейчас жалеют об этом. Полиэтиленовые фланцы на многих пневмолиниях снова поломаны, приведено в негодность несколько схем.

Виновники — гуммировщики из «Востокмонтажхимзащиты» — в свою очередь жалуются на то, что киповцы и монтажники им мешают... И строители тоже недовольны — по десять раз одно и то же помещение заставляют отделывать.

Вообще отделению особо чистых анионитов не повезло. Подвел полиэтилен. Сколько с ним ни возились — положительных результатов не получено. Сейчас после многочисленных совещаний нашли компромиссный путь: решили соединить полиэтилен с обычными изолировочными материалами.

Вот теперь бы химизолировщикам и приналечь. Но главный инженер управления «Востокмонтажхимзащита» тов. Розенберг решил не торопиться. Как бы снова не было беды...

Директор химкомбината Н. М. Вдовин об'являет о новых сроках пуска цеха особо чистых ионитов. Но в них не очень верят. Прораб Семенов, монтажники, эксплуатационники нового производства в разговоре с нами единодушно высказали пожелание, чтобы планерки по цеху были перенесены из уютного директорского кабинета непосредственно в цех, на рабочее место.

— Пусть посоветуются с нами, прежде чем сроки назначать! — заявляют они. — Тогда работа пойдет веселее.

Истина — старая.

ВЫЕЗДНАЯ РЕДАКЦИЯ НА СТРОЙКАХ БОЛЬШОЙ ХИМИИ.

В СОВЕТЫ — ДОСТОЙНЫХ

Началось выдвижение кандидатов в депутаты

Начался новый важнейший этап избирательной кампании по выборам в местные Советы. Вчера на многих предприятиях и стройках областного центра состоялись многолюдные собрания трудящихся по выдвижению кандидатов в депутаты. В переполненных залах звучали имена лучших людей — передовиков производства, руководителей цехов и предприятий, партийных и хозяйственных работников.

В числе первых кандидатов в Кемеровский областной Совет химики азотнотукового завода назвали своих знатных товарищей, ударников коммунистического труда аппаратчицу цеха № 1 **В. И. Гуценаеву** и слесаря цеха № 9 **В. А. Иванова.**

☆ ☆ ☆

Часом позже предвыборное собрание состоялось на метизном заводе. Труженики предприятия выдвинули своими кандидатами в областной Совет ударника коммунистического труда, фрезеровщика инструментального участка **М. А. Исаева** и секретаря Кемеровского горкома КПСС **А. И. Нестеренко.** В это же время дорожники треста «Кемеровотрансдорстрой» дружными аплодисментами поддержали кандидатуру, предложенную рабочими управления № 1. Они единогласно выдвинули дорожную рабочую, ударника коммунистического труда **Н. Н. Нечай.**

☆ ☆ ☆

Прошел митинг на заводе «Кузбассэлектромотор». Трудящиеся завода, избиратели 42-го избирательного округа, выдвинули кандидатом в депутаты областного Совета **Ф. В. Гаврилова,** строгальщика цеха № 18, ударника коммунистического труда. Ф. В. Гаврилов — депутат областного Совета прошлого созыва. Рабочие второй раз оказывают ему высокое доверие.

М. Н. Позднякову, дежурную главного щита станции, назвали своим кандидатом в депутаты областного Совета трудящиеся Кемеровской ГРЭС. М. Н. Позднякова — ветеран станции, пришла сюда работать в годы войны, является ударником коммунистического труда.

☆ ☆ ☆

Состоялось собрание и в тресте «Кемеровожилстрой». Строители единодушно назвали своими кандидатами в областной Совет депутатов трудящихся каменщика СУ-6 **М. Л. Терещенко** и председателя горисполкома **Е. А. Залесова.**

Выдвижение кандидатов в депутаты продолжается.

Никогда не пустует по вечерам агитпункт избирательного участка № 43. Этот снимок сделан как раз в тот момент, когда работница агитпункта З. С. ПАНФИЛОВА (в центре) проводит беседу с молодыми избирателями.

г. Новокузнецк. Фото В. Воронина.

ПРЕБЫВАНИЕ СОВЕТСКОЙ ДЕЛЕГАЦИИ В ХАНОЕ

ХАНОЙ, 6 февраля. (ТАСС). Сегодня вечером президент ДРВ Хо Ши Мин принял в своей резиденции Председателя Совета Министров СССР товарища А. Н. Косыгина и сопровождающих его лиц.

Встреча между ними прошла в атмосфере сердечности и дружбы.

Сегодня же члены советской делегации были приняты членом Политбюро ЦК Партии трудящихся Вьетнама, премьер-министром Фам Ван Донгом.

☆ ☆ ☆

ХАНОЙ, 6 февраля. (ТАСС). Премьер-министр Демократической Республики Вьетнам Фам Ван Донг устроил сегодня вечером в президентском дворце прием в честь советской делегации, возглавляемой членом Президиума ЦК КПСС, Председателем Совета Министров СССР товарищем А. Н. Косыгиным. На приеме присутствовали председатель ЦК Партии трудящихся Вьетнама, президент ДРВ Хо Ши Мин, первый секретарь ЦК ПТВ Ле Зуан и другие руководители партии и правительства ДРВ.

На приеме Фам Ван Донг и А. Н. Косыгин обменялись речами.

Прием прошел в теплой, дружественной обстановке.

☆ ☆ ☆

ХАНОЙ, 7 февраля. (ТАСС). Сегодня в Ханое состоялись переговоры делегации Советского Союза, возглавляемой членом Президиума ЦК КПСС, Председателем Совета Министров СССР А. Н. Косыгиным, и делегации Демократической Республики Вьетнам, возглавляемой председателем ЦК Партии трудящихся Вьетнама Хо Ши Мином.

С советской стороны в переговорах участвовали секретарь ЦК КПСС Ю. В. Андропов, министр гражданской авиации СССР Е. Ф. Логинов, первый заместитель министра иностранных дел СССР В. В. Кузнецов, заместитель министра обороны СССР, Главный Маршал авиации К. А. Вершинин, заместитель председателя Государственного комитета Совета Министров СССР по внешним экономическим связям генерал-полковник Г. С. Сидорович, посол СССР в ДРВ И. С. Щербаков.

С вьетнамской стороны в переговорах участвовали: первый секретарь ЦК Партии трудящихся Вьетнама Ле Зуан, члены Политбюро ЦК ПТВ Чыонг Тинь, Фам Ван Донг, Фам Хунг, Во Нгуен Зиап, Ле Дык Тхо, Нгуен Зуй Чинь, Хоанг Ван Хоан, кандидат в члены Политбюро ЦК ПТВ Ван Тиен Зунг, посол ДРВ в СССР Нгуен Ван Кинь, заместитель министра иностранных дел ДРВ Хоанг Ван Тиен.

Стороны обменялись мнениями по вопросам отношений между двумя странами и по международным проблемам, интересующим обе стороны.

Переговоры проходили в сердечной и дружеской атмосфере.

☆ ☆ ☆

ХАНОЙ, 7 февраля. (ТАСС). Здесь сегодня состоялся 80-тысячный митинг в честь делегации Советского Союза во главе с Председателем Совета Министров СССР А. Н. Косыгиным, гостящей в ДРВ.

От имени трудящихся столицы республики советских гостей приветствовал мэр Ханоя товарищ Чан Зуй Хынг. Он выразил глубокую признательность всего вьетнамского народа Советскому Союзу за его поддержку борьбы вьетнамского народа за об'единение родины, за изгнание со своей земли иностранных интервентов. Чан Зуй Хынг высоко оценил помощь, которую Советский Союз оказывает ДРВ в строительстве социализма.

Затем с большой речью, неоднократно прерываемой бурными аплодисментами, выступил глава советской делегации А. Н. Косыгин.

ПАРТИЙНАЯ ЖИЗНЬ

НАША АКТИВНАЯ СИЛА

ВЛИЯНИЕ партийных групп в коллективах ферм и бригад становится все заметнее и действеннее. Сейчас я даже не представляю, как бы мы обходились без этих небольших, но боевых своих ячеек на ответственных участках производства. Ведь по существу через них мы проводим всю организаторскую и политическую работу в массах, через них претворяем в жизнь все наши планы, мероприятия.

На животноводческих фермах и в полеводческих бригадах совхоза действуют пятнадцать партийных групп. Главная их забота — воспитание у людей чувства ответственности не только за то дело, которое лично поручено каждому, но и за положение на ферме или в бригаде. Наш совхоз из года в год наращивает производство продукции земледелия и животноводства, снижает ее себестоимость. И в этом большая заслуга коммунистов, которые заняты непосредственно в материальном производстве и об'единены в партийные группы.

Дела партийных групп всегда конкретны, порой малозаметны, успехи сразу в глаза не бросаются. Но в конечном счете их деятельность и определяет успехи хозяйства в целом.

Вот партийная группа Сандайского отделения. В ней пять коммунистов. Возглавляет ее скотник Александр Михайлович Павлов. Он опытный животновод, честный труженик, хороший товарищ. Возьмется за дело — обязательно доведет его до конца. Мимо недостатков не пройдет. Ошибется кто — поправит, даст дельный совет. Обратятся к нему с предложением — внимательно выслушает, разберется. И если оно дельное — добьется его осуществления. Остальные коммунисты подстать своему вожаку. Равнодушных, пассивных среди них нет, любого дела они не чураются.

В начале нынешней зимовки нередко стали случаться перебои с подвозкой кормов. Собралась партгруппа, решила: так не должно быть. Об'явили, что каждый коммунист в свободное от основной работы время займется подвозкой кормов. Призвали к этому всех животноводов. Никто не остался в стороне. И что же? За несколько дней создали двухмесячный запас грубых кормов на ферме.

Теперь, казалось бы, появилась возможность рационально использовать корма. Но некоторые скотники и доярки давали в кормушки сразу всю дневную норму. Корм шел под ноги. Непорядок. Опять вмешалась партгруппа. Коммунисты поговорили с людьми, поправили дело.

Но бывают случаи и другого порядка. Стали на ферме замечать, что исчезает комбикорм. Кто ворует — установить не удавалось. Партгруппа решила собрать коллектив животноводов и поговорить начистоту. Собрание предупредило, что животноводы не потерпят вора. Но и после этого комбикорм кто-то тащил с фермы. Усилили контроль, поймали вора. Судили его на собрании строго и удалили с фермы. Я не стану называть фамилию этого человека. Он и сам осудил свой проступок, на другом месте работает хорошо.

Коммунисты много сделали, чтобы покончить с порчей продукции, со штрафами за повышенную кислотность. Вопрос был поставлен остро: ни одного килограмма молока низкого качества. Навели санитарный порядок в помещении, наладили строгий индивидуальный контроль за подготовкой коров к доению. Теперь доярки и скотники сами удивляются, как это они раньше мирились с неряшливостью. Ведь приятно видеть, что ферма не только больше всех в совхозе надаивает молока на фуражную корову, но еще и сдает его только отличным качеством.

Таковы штрихи производственной стороны дела. Менее заметна, на первый взгляд, работа с людьми. Но она проводится каждый день, каждый час, кропотливо, настойчиво. Александр Михайлович считает, что не следует спешить и выставлять человека при первой же ошибке на суд коллектива. Это острое средство, и, если пользоваться им при всяком случае, можно ведь его и притупить. Партгрупорг считает, что в первую очередь надо индивидуально поработать с человеком. Доярка П. Шипунова не чистила своих коров, не выдаивала их. Подруги делали ей замечания. Но она отвечала им грубостью. Партгруппа поручила доярке коммунисту Т. Дубоделовой взять шефство над Шипуновой. Оно оказалось плодотворным. Сейчас П. Шипунова хорошо работает. Ей часто вручают переходящий вымпел. Женщина довольна.

Агитаторы регулярно проводят беседы по международным и внутренним вопросам. Рассказывают об успехах передовиков, об их секретах, выпускают «боевой листок». В общем, партгруппа старается, чтобы коллектив жил полнокровно. По инициативе коммунистов работники фермы вступили в соревнование за право называться коллективом коммунистического труда.

Неплохо работают и другие партийные группы. Взять хотя бы партгруппу Георгиевского отделения, руководимую И. М. Поповым. Тут коммунисты — застрельщики внедрения в производство передовых приемов ведения хозяйства. По их инициативе в совхозе стали обогащать корма карбамидом, применять дрожжевание соломы, искусственное молоко, интенсивный откорм молодняка крупного рогатого скота. В прошлом году отделение добилось самой высокой продуктивности скота, снизило себестоимость продукции, получило значительную прибыль. И сейчас этот коллектив показывает пример рачительного хозяйствования.

Партком совхоза, первичные партийные организации во всем опираются на партгруппы, стараются направлять их работу, помогать им. Собираем совещания партгрупоргов, заслушиваем их отчеты, учим на лучшем опыте. Партком и первичные организации все свои планы проводят в жизнь через партийные группы.

А. АГЕЕВ,
секретарь парткома совхоза «Ступишинский».
Тяжинский район.

ВЗГЛЯНИТЕ НА ВАШУ ФАБРИКУ

Даже при нынешней технической оснащенности проектировщик львиную долю времени затрачивает на выполнение графических работ за чертежной доской. Поэтому совершенно закономерным является всеобщий интерес к методу об'емного (макетного) проектирования. Он все больше входит в практику проектирования угольных предприятий, особенно обогатительных фабрик с их сложными технологическими линиями.

На снимке работники института Сибгипрошахт у макета нового сушильно-топочного отделения обогатительной фабрики имени С. М. Кирова, который передается на строительную площадку. Слева направо: И. Розин — руководитель группы об'емного проектирования, В. Тростинцев — начальник отдела оборудования и Д. Лыков — руководитель группы отдела оборудования.

Фото П. Костюкова.

МАРТЕНЫ ЖДУТ МЕТАЛЛОЛОМ

В январе область выполнила план сдачи черного металлолома. Предприятия, подведомственные совнархозу, отгрузили дополнительно 2.048 тонн. В то же время организации облисполкома и Главкузбасстроя с заданием не справились. Они задолжали кузнецким сталеварам 1.374 тонны сырья. Особенно плохо обстоят дела в трестах «Кемеровожилстрой», «Кемеровотрансдорстрой», управлении механизации комбината «Кемеровошахтохимстрой». Здесь не дали даже пятидесяти процентов плана. Главная причина кроется в плохой организации, бесконтрольности руководителей за сбором и отгрузкой металлолома.

В тресте «Кемеровотрансдорстрой» провал наметился с самого начала месяца. Заместитель управляющего т. Пичугин на каждый запрос из Главкузбасстроя охотно давал обещания. Заверений было много, а план выполнен всего на 27 проц.

Зима, снегопад — главный козырь нерадивых работников. Они ждут, когда растает снег. Такого мнения придерживается заместитель управляющего трестом «Кемеровожилстрой» т. Кофман. Но ведь башенный кран, который уже давно списан, можно было сдать, несмотря на снежные заносы. Этого как раз бы хватило, чтобы выполнить январский план.

Надо сказать, что и сами руководители Главкузбасстроя не проявляют принципиальной требовательности в данном вопросе. Начальник отдела металлов управления материально-технического снабжения Главкузбасстроя т. Курсков внимательно выслушивал обещания руководителей, ждал, когда работники «Росглаввтормета» дадут сведения, где лежит крупногабаритный металлолом. Два таких адреса были даны в письме кузнецких сталеваров Н. Коняхина и К. Шабалова, опубликованном в газете 26 января. В нем, в частности, говорилось, что на территории Антоновской и Западной автобаз стоят списанные паровозы. Почему их не сдают на переплавку? На этот вопрос т. Курсков так и не смог ответить.

Если совнархоз в общем план перевыполнил, то управление лесной и деревообрабатывающей промышленности (начальник т. Турчанинов) недогрузило 180 тонн, хотя, по данным управления «Росглаввтормет», на лесоучастках лежит около тысячи тонн металлолома.

В декабре в колхозах и совхозах списали около двух тысяч различных сельскохозяйственных машин. Но несмотря на это, управление производства и заготовок сельхозпродуктов (начальник т. Щукин) не выполнило план.

Тысячи тонн металла лежат под снегом. Надо приложить усилия, чтобы в феврале ликвидировать январский долг по всем предприятиям.

СНОВА О ДРЕВЕСНОЙ МУКЕ

Нелегок нынешний год для химиков «Карболита». И дело не в том, что коллективу дали большой план. Беда в другом. План производства не подкреплен материально-техническим снабжением. Особенно острой является проблема древесной муки. Заводу требуется на этот год 17.500 тонн муки, а фонды имеются только на 15.600 тонн. Дефицит, как видно из цифр, составляет 1.900 тонн. А если учесть, что завод не имел необходимого переходящего запаса древесной муки в 2.500 тонн, то положение совсем тяжелое.

Работник завода т. Каличкин побывал на лесоперевалочных базах области, изучил их возможности. По нашему мнению, Яйская и Мариинская лесоперевалочные базы могут дать древесной муки значительно больше, чем им запланировано. Например, на первой из 5 установленных мельниц работают только три, а две простаивают — нет запасных деталей. Из трех сушилок на ходу только одна, а две, между прочим, полученные с нашего завода еще в июне прошлого года, бездействуют. Если устранить все эти недостатки, то можно увеличить выпуск древесной муки на 650 тонн в год.

Аналогичная история на Мариинской лесоперевалочной базе. Там, как правило, две мельницы простаивают.

Еще мы ждем, чтобы на Усть-Мрасской и Абагурской лесоперевалочных базах производства древесной муки запустили в эксплуатацию досрочно. В противном случае «Карболиту» придется туго.

В. ЧЕРЕВ,
ст. товаровед отдела снабжения завода «Карболит».

От выборов до выборов

В ТАЕЖНОМ ПОСЕЛКЕ

РАБОЧИЙ поселок Натальевка раскинулся на пологих холмах. Они постепенно переходят в синь далеких гор. Там отроги Кузнецкого Алатау. В поселке живут особенные люди. Здесь трудятся горняки-золотознатцы.

Первые семьи искателей счастья поселились на залесенных холмах в начале века. Мужики наспех ставили избушки, а потом семьями шли к ручьям вымывать из россыпных песков золото. Жили люди тяжело, их постоянно обманывали скупщики и золотопромышленники. А потом не стало золота. Отдельные семьи ушли дальше в горы. Многие жители остались на месте, пробиваясь промыслами и охотой.

Прошли десятилетия. Группа советских геологоразведчиков, возглавляемая опытным золотоискателем Борисом Васильевым, обнаружила возле поселка, глубоко в земле, так называемое рудное золото. Началось освоение нового месторождения.

Но поселок оставался неблагоустроенным. Вот какую характеристику дала ему комиссия, посланная Тисульским райисполкомом: «В магазине холодно, грязно, ассортимент продуктов беден и однообразен. На шахте имеется единственный ларек, работающий только в одну смену. Поселковый красный уголок тесен, неопрятен. Библиотеки не имеется. В поселке не ведется торговля книгами. Кинокартины демонстрируются редко.

...Разговор на предвыборном собрании тогда был серьезный. Избиратели предложили длинный список наказов своим депутатам. Надо было коренным образом улучшить культуру обслуживания жителей далекого поселка.

— Вы начнете, — предложили избиратели депутатам поселкового и районного Советов, — а мы поддержим всем обществом: есть среди нас и плотники, и слесари, и штукатуры.

Не все шло гладко. Не хватало материалов, не было специалистов по котельному и трубопроводному хозяйству. Мешали организационные неурядицы. Руководители Берикульского золотого рудника и Мартайгинской геологоразведочной экспедиции, в ведении которых находятся шахта «Натальевская» и геологическая партия, неохотно шли на расширение строительных работ, слабо верили в энтузиазм натальевских жителей.

Тогда по предложению депутатов поселкового Совета вопрос о выполнении наказов избирателей был заслушан на заседании райисполкома. Заседание проходило здесь же, в Натальевке. Вскоре появились материалы и оборудование, улучшилась организация труда.

И вот первый об'ект — восьмилетняя школа — готов к сдаче. Торжественное открытие ее состоялось в первый день учебного года. В канун октябрьских торжеств жители поселка получили в свое распоряжение клуб на 200 мест. А недавно была открыта столовая. К имевшемуся раньше магазину прибавились еще два. Вновь отстроено помещение отделения связи. В поселке работают парикмахерская, пункт приема для пошива, ремонта и чистки одежды и обуви.

Впервые появилось центральное отопление.

Развертывается жилищное строительство. За время, прошедшее после выборов 1963 года, рабочие, инженеры, учителя получили более 50 квартир.

Появились в Натальевке и новые корпуса производственных об'ектов. Разведчики построили себе механическую мастерскую с токарным цехом и ремонтным боксом. Шахтеры заканчивают углубление второго ствола шахты. Они вплотную подошли к богатой золотой жиле. Вскоре руда пойдет на-гора, а оттуда — на золотоизвлекательные заводы Берикульского рудника.

На шахте трудится замечательный коллектив. Впереди соревнующихся идет проходческая бригада Ивана Фоныча Сеня. Она борется за звание коллектива коммунистического труда. Буровая бригада № 12, возглавляемая секретарем парторганизации А. И. Целюком, выполнила годовой план на 104,9 процента. Рабочие и инженерно-технические работники геологоразведочной партии взяли с начала этого года хорошие темпы. Идя навстречу выборам, они выполнили план первого месяца 27 января. А буровики старшего мастера М. П. Космачева, ударники коммунистического труда, свою месячную программу закончили 22 января.

В поселке развернулась предвыборная кампания. На огонек агитпункта идут избиратели послушать лекцию, полистать брошюры и журналы.

Растет и благоустраивается рабочий поселок Натальевка, подымается трудовая и общественная активность его жителей.

А. КОСТЕНКО.
Тисульский район.

ГРУППА ВЕДЕТ ПРОВЕРКУ

СИГНАЛ поступил из Алтайского управления строительства. Экономисты жаловались, что, помимо обязательной отчетности, различные отделы и ведомственные управления Главкузбасстроя требуют все в большем количестве дополнительные цифровые и аналитические данные.

Проверку этого сигнала поручили группе содействия партгосконтролю в управлении Главкузбасстроя. Народные контролеры, активисты принялись за дело горячо, проверили все каналы, по которым поступает документация, выявили злоупотребления.

По результатам проверки начальник Главкузбасстроя т. Гайдук издал специальный приказ, отменив незаконно введенную отчетность.

Когда в управлении Главкузбасстроя создавалась группа содействия партгосконтролю, многие думали: чем же она будет заниматься в таком учреждении? А дело нашлось. Его подсказали сами работники управления.

Однажды на собрании зашел разговор о расходовании командировочных. Когда этим вопросом занялась группа содействия, выявились довольно серьезные недостатки в работе аппарата главка. Фонд командировочных средств был в ведении главного бухгалтера. Пользовались им в любое время и в любых размерах снабженцы из управления материально-технического снабжения (народ по натуре своей очень пробивной) да инженеры производственно-распорядительного управления. Остальные работники месяцами не могли выехать на стройки.

По предложению группы содействия, в котором суммированы мнения многих людей, введен новый порядок распределения командировочных: теперь определенный фонд имеет каждый отдел.

Группа содействия провела две массовые проверки хранения служебных документов. Затем этот вопрос обсуждался на открытом партийном собрании. Порядок навели. Тогда группа взяла под контроль порядок прохождения документов, ополчившись на бюрократические отписки, медлительность и неряшливость.

В группе 25 человек. Руководит ею т. Энгель. Особенно активно работают тт. Лидолевич, Павельев, Тимофеев, Хорошилов — люди в коллективе управления авторитетные, принципиальные. Поэтому и стала группа активным борцом за совершенствование работы аппарата, укрепление трудовой дисциплины, воспитание сотрудников в духе высокой ответственности за порученное дело.

На третьем этаже в здании управления висит внешне ничем не примечательная «Доска народного контроля». Но редкий человек пройдет мимо нее равнодушно. Вот и сегодня группа сообщает о первых результатах проверки в пяти отделах исполнения приказов начальника главка, его заместителей, коллегии. Значит, волокитчикам снова держать ответ.

А рядом с доской скромный почтовый ящик. Его вскрывают каждый день. Он редко бывает пустым. Люди сообщают о замеченных недостатках, советуют, как улучшить работу, предлагают свою помощь. Но это, так сказать, один, причем не самый главный источник информации. Группа содействия работает под руководством партийной организации, имеет свой актив, пользуется большим доверием. И в этом секрет ее успеха.

Комитет партгосконтроля облкома КПСС и облисполкома одобрил опыт работы этой группы.

В. СВЕТЛОВ.

БАНКОВСКИЕ САНКЦИИ — К БРАКОДЕЛАМ

ЭФФЕКТИВНОЙ мерой воздействия Госбанка на плохо работающие предприятия является его право снять с кредитования предприятия, выпускающие продукцию, не пользующуюся спросом.

В прошлом году за сверхплановое накопление товарно-материальных ценностей и готовой продукции, которая не находила сбыта, учреждения Госбанка Кемеровской области снимали с кредитования 19 предприятий Кузбасского совнархоза. В их числе — Кемеровская мебельная фабрика, Кемеровская лесоперевалочная база, Анжерская, Прокопьевская швейные фабрики и другие предприятия.

За что, например, лишена Кемеровская мебельная фабрика государственного кредита? За то, что работала на склад: выпускала мебель низкого качества и накопила готовых изделий на крупную сумму. Торгующие организации заказывали ей кресла стоимостью от 19 до 24 рублей, а фабрика их делала по 31 рублю. Магазины от такой продукции отказались.

Почему Госбанк не дает деньги Кемеровской лесоперевалочной базе? Потому, что она изготовила ульев на 87 тыс. рублей, а их никто не хочет покупать.

На днях Госбанк отказал и Анжерской швейной фабрике в кредите под готовую продукцию. Руководители предприятия решили выполнять план, не считаясь с запросами покупателей. Вместо мужских сорочек, которых намечалось выпустить около 30 фасонов из ткани разных артикулов, фабрика сшила в январе однообразных хлопчатобумажных мужских спортивок свыше десяти тысяч штук, тогда как нарядов на отгрузку такого количества спортивок в первом и втором кварталах фабрика не имеет. На складе фабрики лежит и другая, не находящая сбыта продукция.

Не дал Госбанк денег на производственные запасы Новокузнецкой швейной фабрике: она завезла пуговиц на сумму свыше пятидесяти тысяч рублей! Теперь руководители фабрики не знают, куда бы этот запас сбыть.

Жесткая санкция, например, применена банком к кемеровской базе «Росторгодежда», которая накопила только капроновых чулок низкого качества на сумму свыше 800 тысяч рублей, и базе «Ростекстильторга», создавшей большие запасы неходового вельвета, трико, тканей.

Каждый руководитель должен помнить, что выпуск изделий, не включенных в план, без заключения договоров на их реализацию ведет к убыткам, порче народного достояния.

К чему, например, привело изготовление вне плана деталей школьных парт особой конструкции Анжерским машиностроительным заводом? Завод изготовил их в 1962 году и сумел отгрузить Малиновской лесоперевалочной базе. Но там не смогли использовать эти детали, так как парты такой конструкции оказались никому не нужными. И лесоперевалочная база в декабре прошлого года была вынуждена списать на убытки стоимость деталей — свыше 105 тысяч рублей. С такими фактами мириться нельзя.

Вместе с тем банк помогает предприятиям, которые хотят улучшить качество своих изделий или расширить производство товаров народного потребления. Он выдает ссуды предприятиям на внедрение новой техники, модернизацию оборудования, на строительство холодильников и т. п. Такие ссуды получили, например, Кемеровский и Прокопьевский мясокомбинаты, кондитерские фабрики №№ 1 и 5. В 1963 году банк выдал предприятиям Кузбасса на внедрение новой техники 5 млн. рублей, в 1964 году — уже 9 млн. рублей, на расширение производства товаров народного потребления — соответственно 1,6 и 3,1 миллиона рублей.

Таким образом, банк ставит преграду потоку неходовой продукции, но дает широкую дорогу продукции, имеющей повышенный спрос и хорошее качество.

С. ТАРАСОВ,
начальник отдела кредитования промышленности Кемеровской областной конторы Госбанка.

ДОМ, РАССЕЯННЫЙ ПО ДОРОГЕ

Растворный узел треста «Юргапромстрой» найти легко. От любой из многочисленных строительных площадок окрестных сел можно дойти до него по ручейку... раствора. По бухгалтерским данным строительных организаций Юрги, только в четвертом квартале потеряно при перевозке 180 кубометров раствора на общую сумму 1.500 рублей (стоимость перевозки исключена). Этого количества строительного материала достаточно, чтобы изготовить детали на добрый многоквартирный дом.

Работники бетонного узла, как и все советские люди, хотят, чтобы плоды их труда не пропали зря. По их просьбе мастер Г. Д. Гусев день за днем ходит от руководителей треста в управление автобазы, пытаясь решить вопрос о перевозке раствора только в специально оборудованных машинах. И все безуспешно.

На последнем партийно-хозяйственном активе треста т. Гусев снова взволнованно говорил о бесхозяйственности. Его поддержали другие строители. Однако по-прежнему на сельские стройки по зимнему бездорожью на расстояние 40—50 километров ежедневно отправляется по 20—30 кубометров раствора на необорудованных автомашинах. По самым скромным подсчетам, это принесет 7—8 тысяч рублей в год чистых убытков.

— Почему же вы отпускаете раствор в необорудованные машины? — спрашиваем у Георгия Дмитриевича.

— Пробовали противиться, но руководители треста так крутанули «за срыв строительства»... — отвечает он.

Трест всю вину за бесхозяйственность перекладывает на автобазу: «Их машины — пусть они и думают, а у нас своих забот хватает».

Начальник эксплуатации автобазы т. Беляев говорит:

— Виноваты строители. Они заказывают у нас машины только на семь часов. Если мы оборудуем их под раствор, то не сможем использовать во вторую смену. Будет трест брать машины на две смены — мы их специализируем. Дело нетрудное.

Спор этот идет уже не первый год. И не первый год рассеиваются по дорогам многоквартирные дома.

(Корр. «Кузбасса»).

Тайны нейтрино

АЛМА-АТА, 6 февраля. (ТАСС). Природе самой загадочной частицы Вселенной — нейтрино, происхождению космических лучей была посвящена двухнедельная дискуссия советских космофизиков, закончившаяся сегодня в столице Казахстана.

Большой интерес участники алмаатинской дискуссии проявили к сообщению московского ученого С. И. Сыроватского. Он сообщил о новых данных, позволяющих предположить, что космические лучи рождаются в процессе взрывов ядер галактик. В пользу такого предположения свидетельствуют последние открытия в области радиоастрономии, в частности обнаружение так называемых радиозвезд.

МЕЖДУНАРОДНАЯ ЖИЗНЬ

ЗАЯВЛЕНИЕ ТАСС

Поступающие из стран Индокитайского полуострова сообщения свидетельствуют о том, что милитаристские круги Соединенных Штатов становятся на опасный путь расширения своих агрессивных действий в этом районе.

Военно-воздушные силы США, базирующиеся на аэродромах в Лаосе, Южном Вьетнаме, Таиланде и на авианосцах 7-го американского флота, начали проводить бомбардировки контролируемой силами Патет-Лао территории Лаоса. В последнее время нападения американской авиации приобретают все более жестокий варварский характер. Так, 13 января с. г. 24 реактивных истребителя-бомбардировщика Ф-100 и Ф-105 совершили внезапный массированный налет на один из районов провинции Сиенг-Куанг. Бомбардировке и ракетно-пулеметному обстрелу подверглось мирное население, в результате чего имелись человеческие жертвы и был причинен большой материальный ущерб. Американская пресса, сообщая об этом, прямо пишет, что «можно ждать новых воздушных ударов США» в Лаосе.

Оправдывая действия американской авиации, официальные круги в Вашингтоне утверждают, что эти действия были предприняты будто бы по просьбе лаосского правительства. Спрашивается, на кого, собственно, рассчитаны подобного рода «оправдания». Разве может кто-либо поверить, чтобы правительство страны просило о бомбардировке и обстреле своей собственной территории, своего мирного населения. Если же кто-нибудь из главарей реакционных группировок Лаоса и обращался к своим американским покровителям за такого рода поддержкой, то приписывать это коалиционному правительству, представляющему три политические силы Лаоса, по меньшей мере абсурдно. Попытки США найти предлог для оправдания своих агрессивных действий не могут ввести в заблуждение мировое общественное мнение.

В действительности, как об этом со всей очевидностью свидетельствуют факты, милитаристские круги США возвращаются сейчас к той политике, которую они проводили в Лаосе в 1960—1961 гг., когда они грубо и безнаказанно вмешивались во внутренние дела этой страны и оказывали прямую военную поддержку правой политической группировке против национально-патриотических сил.

В настоящее время, когда стало очевидно, что Соединенные Штаты терпят провал в своей авантюре в Южном Вьетнаме, американская военщина стремится расширить военные операции на соседние с Южным Вьетнамом страны, в том числе на Лаос. Делаются также попытки втянуть в эту авантюру как можно большее число партнеров США по агрессивным военным блокам. Как сообщалось в американской прессе, планы расширения войны в Юго-Восточной Азии и перенесения военных действий на территорию ДРВ, Лаоса и Камбоджи детально обсуждались на многочисленных совещаниях американских высокопоставленных должностных лиц. Известны решения южнокорейских и филиппинских правителей об отправке в Южный Вьетнам нескольких тысяч южнокорейских и филиппинских солдат.

Все это ясно показывает, что Соединенные Штаты самым грубым образом игнорируют международные обязательства, предусмотренные Женевскими соглашениями 1954 и 1962 гг., и не останавливаются ни перед чем, чтобы сорвать выполнение этих соглашений.

Отсюда легко понять и враждебную позицию Соединенных Штатов Америки в отношении созыва нового международного совещания для рассмотрения мер по урегулированию обстановки в Лаосе. Препятствуя созыву этого совещания, США хотели бы избежать осуждения их действий на международном форуме.

ТАСС уполномочен заявить, что в Советском Союзе решительно осуждают варварские бомбардировки лаосской территории, а намерения США расширить войну на весь Индокитайский полуостров рассматривают как опасный замысел. Вся ответственность за возможные последствия этих агрессивных действий ложится на США.

Советский Союз в качестве сопредседателя Женевского совещания 1962 г. выступает за созыв без каких-либо предварительных условий нового международного совещания по Лаосу для обсуждения неотложных мер, которые обеспечивали бы мирное урегулирование в этой стране в соответствии с Женевскими соглашениями 1962 года. В Советском Союзе надеются, что это предложение будет поддержано правительством Великобритании, также являющимся сопредседателем Женевского совещания 1962 г., как и другими участниками этого совещания.

Ответственность за выполнение соглашений по Лаосу лежит на всех странах — участницах Женевского совещания, в том числе и на Соединенных Штатах Америки. Советский Союз настаивает на том, чтобы США немедленно прекратили действия своей авиации в Лаосе и всякое иное вмешательство во внутренние дела страны, полностью вывели из Лаоса свой военный и полувоенный персонал, отказались от любых попыток использования лаосской территории в целях расширения войны в Южном Вьетнаме и провокационных действий против Демократической Республики Вьетнам.

ПРЕДОСТЕРЕЖЕНИЕ АГРЕССОРАМ

ХАНОЙ, 7 февраля. (ТАСС). На состоявшейся здесь сегодня пресс-конференции было оглашено заявление министерства национальной обороны ДРВ о новой провокации американо-сайгонских властей против Демократической Республики Вьетнам.

Реактивные самолеты, прилетевшие со стороны Южного Вьетнама, грубо нарушив суверенитет ДРВ, произвели сегодня неожиданную бомбардировку и обстрел города Донг-Хоя и других населенных пунктов провинции Куанг-Бинь и района Винь-Линь.

По предварительным данным, народные вооруженные силы ДРВ сбили четыре вражеских самолета и повредили несколько других. В заявлении подчеркивается, что сегодняшняя провокация является новым чрезвычайно серьезным агрессивным актом. Наглые агрессивные действия американских империалистов были предприняты в момент, когда в Сайгоне находился специальный помощник президента США Банди. Это, говорится далее в заявлении, еще более разоблачает черные замыслы американских империалистов, вынашивающих планы усиления и расширения агрессивной войны в Южном Вьетнаме, планы провокаций, диверсий по отношению к ДРВ.

Министерство национальной обороны ДРВ сурово предостерегает империалистов США и их лакеев и предупреждает их, что они будут нести полную ответственность за исключительно серьезные последствия вышеуказанных агрессивных действий.

Министерство национальной обороны ДРВ решительно осуждает агрессию американских империалистов и требует от правительства США немедленного прекращения всех провокационных и агрессивных действий в отношении ДРВ, прекращения агрессивной войны в Южном Вьетнаме.

Заявление Белого дома

ВАШИНГТОН, 7 февраля. (ТАСС). Сегодня Белый дом сделал специальное заявление в связи с бомбардировкой и обстрелом с самолетов территории Демократической Республики Вьетнам.

В заявлении, распространенном пресс-секретарем Белого дома Джорджем Риди, говорится, что воздушный налет на ДРВ был совершен «по рекомендации национального совета безопасности и с одобрения президента».

Вместе с тем документ, опубликованный Белым домом, содержит заверения в том, что «правительство США, как оно часто заявляло об этом, не стремится к расширению войны».

Странно звучат подобные заверения в свете агрессивных действий американской военщины против Демократической Республики Вьетнам!

Убийство политического деятеля Индии

ДЕЛИ, 6 февраля. (ТАСС). Видный политический деятель Индии Пратап Сингх Кайрон, бывший главный министр штата Пенджаб, был убит сегодня в автомобиле по пути в город Чандигарх, куда он направлялся после встречи с премьер-министром Индии Л. Б. Шастри.

Четверо неизвестных подстерегли автомобиль Кайрона в деревне Раи в 28 километрах от Дели и застрелили всех пассажиров. Здесь считают, что это крупнейшее убийство по политическим мотивам после покушения на Ганди в 1948 году.

ОСВОБОДИТЬ СОВЕТСКОГО КОРРЕСПОНДЕНТА

ПХЕНЬЯН, 8 февраля. (ТАСС). Осуждая реакционные власти Конго за то, что они арестовали специального корреспондента газеты «Известия» Н. Хохлова и заняли помещения советского посольства в Леопольдвиле, газета «Минчжу чосон» пишет: это непростительный, преступный акт, представляющий собой грубое нарушение элементарных норм международного права и международной практики и посягающий на свободу печати и информации.

Власти Чомбе пытаются изобрести ложное обвинение, заявляя, что советский корреспондент находился в Леопольдвиле незаконно и т. д., но это абсолютно не обоснованное утверждение и совершенно фантастический предлог.

Газета решительно потребовала немедленного освобождения арестованного кликой Чомбе советского корреспондента.

СВИРЕПСТВУЮТ ТРИБУНАЛЫ САЛАЗАРА

ЛОНДОН, 6 февраля. (ТАСС). Наряды вооруженной полиции патрулировали вчера поздно вечером по улицам, расположенным вблизи здания трибунала по «политическим преступлениям» в Лиссабоне. Усиленные полицейские отряды были вызваны властями, чтобы помешать новым массовым демонстрациям португальских студентов и рабочих против судебного произвола салазаровских инквизиторов.

Сегодня лиссабонский корреспондент английской газеты «Таймс» сообщает некоторые подробности последних судебных расправ в Португалии.

Среди антифашистов, приговоренных вчера салазаровскими трибуналами в Лиссабоне и Опорто к различным срокам тюремного заключения, студенты Жозе Мораис, Руи Пато Фауре и Жоржи Васконселос, фармацевт Мария-Анжела Мораис, чернорабочие Мануэл и Эрнесто Гомес. Причем последнему об'явили, что он подлежит еще и так называемому «превентивному заключению» — формула, которой португальские власти пользуются, чтобы до бесконечности держать в застенках активных борцов против фашизма.

В Опорто, как уже сообщалось, «политический» трибунал приговорил вчера двух патриотов — антифашистов Антонио да Силва и его жену соответственно к одиннадцати с половиной и пяти годам тюремного заключения. Приговор вынесен заочно. Корреспондент «Таймс» сообщает, что Антонио да Силва был осужден за принадлежность к коммунистической партии еще в 1938 году и заточен в крепость-тюрьму Пенише (к северу от Лиссабона). Но ему удалось бежать оттуда. Его жена Мария да Силва тоже побывала в застенках Салазара за участие в борьбе Португальской коммунистической партии.

И это еще не все приговоры португальских трибуналов за эти дни. В Опорто вчера же вечером по обвинению в «подрывной деятельности» и принадлежности к находящейся в подполье коммунистической партии были приговорены к различным срокам заключения еще пять антифашистов.

ИНТЕРВЬЮ ИЗ АДА

ОБЩЕСТВЕННОСТЬ Нигерии глубоко волнует судьба братского народа Южной Африки, томящегося под гнетом расистского режима Фервурда. Передо мной номер нигерийского журнала «Фламинго». В нем опубликованы интервью с несколькими африканцами — жителями ЮАР.

В предисловии говорится, что подавляющая часть населения Южной Африки живет во власти ужаса и негодования. Эти чувства владеют южноафриканцами с раннего детства и до самой смерти. Лишь немногие из тысяч невинных, схваченных тайной полицией, попадают на скамью подсудимых, судьба абсолютного большинства арестованных — трагическая тайна.

Ни один из африканцев, давших интервью корреспонденту «Фламинго», по понятным причинам, не назван полным именем, ни один не захотел, чтобы его сфотографировали. Да и сам корреспондент предпочел остаться безымянным.

Вот что рассказали о себе южноафриканцы.

ТОМАС... Работает продавцом электроприборов в Кейптауне. Получает зарплату в несколько раз меньшую, чем белые, занятые на такой же работе. Дети его были вынуждены бросить школу, и их отправили в резервацию. Впрочем, в резервацию под любым предлогом может быть отправлен каждый африканец.

— Живу, как в аду, — закончил он.

ДОНАЛЬД... Молодой человек 20 лет. Доведен до отчаяния:

— Я работаю курьером на фабрике. Что мне платят? Столько, сколько хватает лишь на земляные орехи! Учиться смысла нет. Образованному африканцу в ЮАР еще труднее найти работу. Любой полицейский, мимо которого проходишь, может потребовать: Эй, ты, где твой пропуск? Пусть хозяева подавятся украденной у меня зарплатой.

МАРТА... Служанка, мать четырех детей. Выселена в резервацию.

— Боюсь за моих больных ребятишек. За ними некому смотреть. Я должна на работу уходить так рано, чтобы мои господа могли пить чай в постели, а возвращаюсь домой затемно.

СЭММИ... Трубач в джаз-оркестре:

— Мой рот всегда закрыт и в этом — мое спасение.

ТОМАС... Ремесленник:

— Каждый день в городе, где я живу, арестовывают сотни африканцев. Их бросают в тюремные подвалы. Мы становимся чужими на земле, где родились. Сколько боли в этих словах коренных жителей Южной Африки!

(АПН).

ЧУЖИМИ РУКАМИ

Международный фельетон

КТО БЫ мог подумать, что этот затерянный в песках Аравии оазис, где под тремя чахлыми пальмами обычно отдыхают погонщики верблюдов, причинит столько хлопот Лондону и Вашингтону...

— Сообщите результаты битвы за оазис Козий брод! — требует от своего представителя Пентагон.

— Пора прекратить вмешательство янки в дела этого оазиса, — раздраженно инструктирует своих генералов командование британскими войсками в Адене.

— Оазис Козий брод — территория рокфеллеровской нефтяной монополии АРАМКО, — заявляет в интервью с журналистами представитель госдепартамента в Вашингтоне.

— Этот оазис всегда находился под защитой британской короны, — утверждают в министерстве колоний в Лондоне. — Посмотрите на карту! Козий брод примыкает к нашим подмандатным княжествам в федерации Южной Аравии. Причем тут американцы и их АРАМКО? Подданные королевы Виктории обосновались в этом районе еще 125 лет назад. Там будет добывать нефть британская компания АДМА.

— Плевать на карту! — парируют хозяева АРАМКО. — Соединенные Штаты создают новую карту мира! Пусть сыны коварного Альбиона скажут спасибо, что мы еще не вытеснили их с собственных островов. Козий брод находится у границ пустыни Руб-эль-Хали, где наша концессия имеет неограниченные права на нефтяные разработки.

— Зачем вам этот паршивый оазис с тремя пальмами? — вновь увещевают правителей АРАМКО английские советники в федерации Южной Аравии. — Ведь мы союзники, друзья...

— Дружба дружбой, а нефть врозь, — отвечают янки. — Впрочем, мы, американцы, — народ щедрый. Поделим богатства оазиса пополам: вам вершки — урожай фиников с пальм, ну а нам уж корешки — нефть...

Тогда британские разведчики в Адене решили: пусть дипломаты изучают карты и ведут переговоры, а мы будем действовать. И приказали вооруженным отрядам послушного им шейха силой занять Козий брод.

— Обнаглели англичане! — возмутились в Пентагоне. — Мы защищаем их от коммунизма на Среднем Востоке, а они вон какие сцены нам устраивают! И тут же приказали двинуть на оазис войска другого, послушного им шейха.

...В один из жарких дней, когда вооруженные отряды под командованием британских разведчиков сражались в песках Руб-эль-Хали с отрядами наемников — бедуинов, которыми командовали американские диверсанты, в курортном городе на берегу Персидского залива встретились английский и американский дипломаты.

— Я провозглашаю тост, — сказал англичанин, — за сердечную дружбу, которая связывает наши уважаемые правительства и которая принесет мир народам Ближнего и Среднего Востока и всего Восточного Средиземноморья. Спасибо за трогательное внимание к жителям наших княжеств на юге Аравии.

— Благодарю вас, сэр. Мы, американцы, высоко ценим вашу дружбу и преклоняемся перед гуманными целями Великобритании — от Адена до Британской Гвианы.

Не успели любезные союзники выпить по третьей, как в кафе вбежал мальчишка-газетчик.

— Последние сообщения из Козьего брода! — кричал он, размахивая пачкой свежих газет. — Англичане потеряли убитыми сто сорок арабийцев, американцы — сто тридцать семь. Бои продолжаются...

Собеседники понимающе улыбнулись друг другу и опрокинули бокалы.

Г. ОСИПОВ.
(АПН).

КРАТКИЕ СООБЩЕНИЯ

● **В Каир прибыла делегация главного управления гражданского воздушного флота ГДР. Эксперты из ГДР будут вести переговоры с управлением гражданской авиации ОАР об установлении воздушного сообщения между Берлином и Каиром через Никозию.**

● **Португальский поэт Жозе Кравайринья обратился к властям английского протектората Свазиленд с просьбой предоставить ему политическое убежище. Кравайринья принадлежит к группе интеллигентов Мозамбика, выступающих против режима португальского диктатора Салазара. Четыре члена этой группы — бывший директор издающейся в Лоренцо-Маркесе газеты «Трибуна» Жоао Рейс, журналист Луи Бернардо Онвана, писатель Баррето, а также поэт и художник Малагатана Валенте — томятся сейчас в тюрьме Лоренцо-Маркеса.**

● **Более 4 тысяч представителей профсоюзов и других демократических организаций из различных районов центральной части Японии провели в городе Иокосука массовый митинг протеста против заходов американских атомных подлодок в порты страны. В принятой резолюции содержится требование навсегда прекратить визиты атомных подлодок. Резолюция направлена правительствам США и Японии.**

● **Группа советских артистов, прибывшая в Пакистан, начала гастроли в городе Дакка. Газеты сообщают об успехе участников труппы и о теплой встрече, которую зрители устроили выступавшим. Советские артисты дадут также концерты в Лахоре, Равалпинди и Карачи.**

● **В Алжире подписано алжиро-польское соглашение об установлении прямого воздушного сообщения Алжир—Варшава.**

(ТАСС).

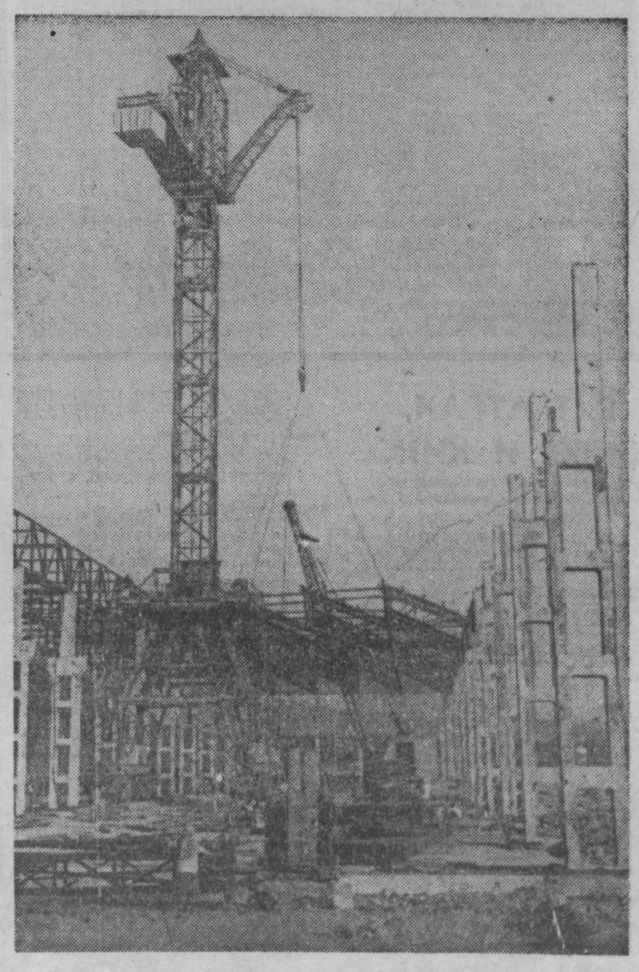

Индия. В Хардваре (штат Уттар Прадеш) с советской помощью строится крупный завод тяжелого электрооборудования. Это предприятие не без оснований называют «заводом электростанций». Предприятие будет выпускать паровые турбины, турбогенераторы, гидротурбины, крупные и средние моторы и другое электрооборудование.

На площадке развернулись строительные работы. Рука об руку с индийскими инженерами трудятся советские специалисты.

Советский Союз разработал проект завода и поставит сложное оборудование. Большая группа индийских инженеров, техников, мастеров и квалифицированных рабочих пройдет подготовку на советских предприятиях.

НА СНИМКЕ: монтаж металлоконструкций с помощью советских кранов.

Фотохроника ТАСС.

СПРАШИВАЙ — ОТВЕЧАЕМ

ПЕНСИИ И ПОСОБИЯ ЧЛЕНАМ КОЛХОЗОВ

В редакцию газеты «Кузбасс» и в отделы социального обеспечения поступают письма жителей области с просьбой раз'яснить порядок и условия назначения пенсий и пособий членам колхозов по новому закону.

Мы попросили рассказать об этом на страницах газеты заведующего пенсионным сектором областного отдела социального обеспечения М. М. КРЕМЛЕВА.

Как у нас в области идет назначение пенсий колхозникам? Проведение в жизнь закона о пенсионном обеспечении колхозников — большое государственное дело. Во всех колхозах созданы советы социального обеспечения, а при отделах соцобеспечения — районные советы. В их состав вошли члены правлений, представители сельских Советов, передовые колхозники и ветераны труда.

Четко работают советы соцобеспечения в колхозах Промышленновского района, например, в сельхозартелях им. Чкалова и «Красное знамя». Но есть и такие факты, когда советы готовят документы не очень тщательно, наспех.

Новый закон введен в действие с 1 января 1965 года и устанавливает для членов колхозов те же виды социальной помощи, которые предусмотрены для рабочих и служащих: пенсии по старости, инвалидности, по случаю потери кормильца, а женщинам — пособие по беременности и родам.

Колхозники, являясь членами кооперативного хозяйства, будут получать пенсии и пособия из союзного фонда социального обеспечения колхозников, создаваемого за счет доходов колхозов и ассигнований из Государственного бюджета.

Сами колхозники никаких отчислений в фонд социального обеспечения производить не будут. В 1964 году каждый колхоз внес в этот фонд 2,5 процента, а в 1965 году отчислит 4 процента от валового дохода. Кроме этого, на социальное обеспечение колхозников в течение трех лет будет ежегодно выделяться из Государственного бюджета по 400 млн. рублей.

Каковы основные положения нового закона? Пенсия назначается членам колхозов независимо от времени прекращения работы в артели. Необходимо, чтобы ко времени обращения за пенсией человек являлся членом колхоза. Люди, выбывшие из колхоза, права на пенсию не имеют. Выбывшими считаются те лица, которые не проживают на территории колхоза и не участвуют в колхозном производстве. Исключение установлено для тех, которые вступили в колхозы в первые годы коллективизации и прекратили работу в колхозе после достижения возраста: мужчины — 65 лет, женщины — 60 лет, или после наступления I или II группы инвалидности (однако продолжающие оставаться членами колхоза). Те же, кто, продолжая оставаться членами колхоза, одновременно трудятся в качестве рабочих или служащих (за исключением членов колхоза, избранных на выборные должности, например, председателей сельских Советов), права на пенсию не имеют, т. к. они по своему социальному положению не являются членами колхоза, хотя формально и не исключены из его членов. Бывшие члены колхозов, земли которых переданы совхозам и другим государственным предприятиям и организациям, права на пенсию не имеют.

Пенсии при неполном стаже и на льготных условиях членам колхозов не назначаются.

Право на пенсию по старости имеют члены колхозов: мужчины по достижении 65 лет и при стаже работы не менее 25 лет; женщины — по достижении 60 лет и при стаже работы не менее 20 лет: женщины—члены колхозов, родившие пять или более детей и воспитавшие их до восьмилетнего возраста, имеют право на пенсию по старости по достижении 55 лет и при стаже работы не менее 15 лет.

Пенсии по инвалидности членам колхозов назначаются в случае наступления инвалидности I или II группы. При потере трудоспособности вследствие увечья, не связанного с работой, пенсии назначаются так же, как при потере трудоспособности вследствие общего заболевания. Лицам, не достигшим двадцатилетнего возраста, пенсии по инвалидности назначаются, если есть один год стажа работы. Инвалидам с детства пенсии назначаются на тех же основаниях, как инвалидам вследствие общего заболевания. Причина и группа инвалидности, а также время наступления инвалидности определяются комиссиями ВТЭК.

Пенсия по случаю потери кормильца назначается, если он ко времени смерти являлся членом колхоза. Вовсе не обязательно, чтобы кормилец работал в колхозе до дня смерти, а важно, чтобы он состоял членом колхоза и имел необходимый стаж по возрасту.

Правлениям колхозов и комиссиям по назначению пенсий и пособий колхозникам предоставляется право не засчитывать в стаж работы, необходимый для назначения пенсии, периоды, когда по имеющимся в колхозе документам колхозник без уважительных причин систематически уклонялся от общественного труда.

На правлении колхозов должна обсуждаться каждая кандидатура, представляемая для назначения пенсии. За оформление неправильных документов или необоснованное представление лиц к назначению пенсий правления колхозов несут материальную ответственность.

Каким образом устанавливается стаж? При отсутствии документов о стаже работы в колхозе до 1965 года и невозможности получения их ввиду отсутствия архивных данных стаж устанавливается на основании показаний двух или более свидетелей. При этом необходимо, чтобы свидетели знали заявителя по совместной с ним работе в колхозе. Свидетели несут судебную ответственность за достоверность данных ими показаний.

Для того, чтобы размер пенсий наиболее правильно отражал действительный уровень заработка колхозника и не зависел от случайных колебаний в оплате труда, новый закон предусматривает исчисление размера пенсий исходя из среднемесячного фактического заработка в колхозе за любые пять лет подряд (по выбору обратившегося за пенсией) из последних 15 лет перед годом обращения за пенсией. В заработок входят все виды оплаты труда (в деньгах и натуральная выплата по государственным розничным ценам).

Предоставляется право пенсионерам-колхозникам, проработавшим в колхозе после назначения пенсии не менее двух лет с более высоким заработком, чем тот, из которого была назначена пенсия, на установление нового размера пенсии, исходя из более высокого заработка.

Женщины — члены колхозов имеют право на получение пособия по беременности и родам, независимо от стажа работы. Это пособие исчисляется из фактического заработка в общественном хозяйстве колхозов. Но если женщина — член колхоза систематически не выходила на работу без уважительной причины, уклонялась от общественного труда, то ей может быть отказано в пособии.

Колхозным советам социального обеспечения и правлениям колхозов, а также районным советам и их комиссиям по назначению пенсий и пособий предоставляются сейчас широкие права. Этими правами нужно пользоваться умело, в рамках закона.

ИЗ БЛОКНОТА ЖУРНАЛИСТА

ПРЕДЛОЖЕНИЕ БРИГАДИРА

В кабинет вошел бригадир Г. С. Русских. Подсел к столу председателя.

— Учетчика снимать надо.

— Натворил что-нибудь?

— Нет. Считаю, можно без него работать.

Растерялся немного председатель. Как же без учетчика? Но обещал подумать.

...Прошел год после той командировки. Я снова в конторе колхоза им. Жданова. Председатель Михаил Николаевич Великосельский рассказывает:

— Раньше бригадами у нас управляли бригадиры, два помощника и учетчик. Сейчас бригадир и один помощник. И я от заместителя отказался...

Колхоз им. Жданова, Яйский район.

«ПРИКИПЕЛ К ДЕЛУ!»

Животноводы третьей фермы провожали на курорт передовую доярку. Все желали ей хорошо отдохнуть. Лишь бригадир Корней Петрович Пономарчук хмурился: доярок в селе и без того не хватало, а делить лучшую группу коров не хотелось.

...В конторе отделения Андрей подсел к бригадиру, участливо спросил:

— Так никто и не соглашается?

Бригадир молчал.

— Возьми тогда меня! Пока не найдешь доярку, поработаю.

Корней Петрович недоверчиво посмотрел на тракториста:

— Ты когда-нибудь пробовал доить коров?

— Нет. Но если надо — подою, — уверенно ответил Андрей.

Вот так же два года назад молодой коммунист Андрей Александрович Адам попросился на комбайн. В первый же сезон он убрал хлеба с площади 600 гектаров.

Комбайнером Андрей мечтал стать. А дояром? Решение это пришло потому, что надо же было кому-то идти на ферму. На Андрея сразу свалилась куча больших и малых забот: надо было подремонтировать доильные аппараты, моторы, исправить автопоилки и т. д.

Так и остался Андрей на ферме. Корней Петрович говорит: «Прикипел к делу». Точнее, пожалуй, не скажешь.

Совхоз «Прогресс», Юргинский район.

ТРЕВОЖНАЯ НОЧЬ

Это случилось весной. Заведующий свинофермой коммунист Григорий Степанович Катрук проснулся от какой-то неясной тревоги. За окном белым-бело: метель. Было далеко за полночь.

— Как же там, в лагерях-то? Ведь тысячи поросят?!

Григорий Степанович побежал по селу поднимать людей. Скоро в лагерях кипела дружная работа. Свинарки тряпками, захваченными из дому, мешками и соломой укрывали поросят от непогоды.

Несколько дней в середине мая бушевала пурга. И все это время свиноводы вместе со своим заведующим находились в лагерях. Ни один поросенок не погиб. Ферма вместо шести тысяч, как предполагалось, сдала девять тысяч поросят. И от'емный вес приличный — 17 килограммов.

Большое богатство спасли люди!

Совхоз «Новоромановский».

В. КАРМАНОВ.

НА ЛЫЖНЕ ПОД СМОЛЕНСКОМ

СМОЛЕНСК, 6 февраля. (Корр. ТАСС). Сегодня заметно обострилась борьба на лыжне у поселка Колодня под Смоленском, где проходят соревнования на первенство общества «Труд».

Этому немало способствовала почти безветреная, солнечная погода с крепким морозом. Большой удачи добился Иван Утробин (Московская область) на 30-километровой гонке. Мастер оправдал надежды болельщиков, пройдя дистанцию быстрее всех — за 1 час 40 минут 25 секунд. Это хороший результат на смоленской трассе, которая изобилует спусками, под'емами и крутыми поворотами.

Гонщики Иван Любимов (Ленинград) и Дмитрий Ярлыков (Кемерово) прошли ту же дистанцию за 1 час 43 минуты 2 секунды.

ВЫ СОБИРАЕТЕСЬ с семьей провести воскресенье за городом. А сосед готовит рыболовные снасти. Но не подведет ли погода? Конечно, можно послушать прогноз по радио или телевидению, дозвониться до гидрометеорологического бюро. И все-таки куда удобнее было бы просто набрать известный номер телефона и выслушать записанный на магнитофонную ленту ответ, даже не задавая вопроса.

Пенсионер Михаил Андреевич Гусев и его сын Геннадий своими руками сделали такую установку.

В областном совете ВОИР одобрили это полезное дело. В протоколе специальной комиссии записано: «Смонтированная установка автоматической передачи прогноза погоды опробована и показала себя в работе вполне удовлетворительно...

Рекомендуем установить ее в Кемерове с выделением для этой цели 3 пар проводов с аппаратами ГТС с присвоением им номеров».

Радовались авторы, довольны члены комиссии.

Но оказалось, что не так просто вручить городу подарок.

Т. И. Ланцман, начальник отдела электросвязи областного управления связи, «помариновав» предложение Гусевых, передал его... начальнику дирекции радиотрансляционных сетей тов. Бердникову. Почему? Зачем?

Пожал плечами Бердников и... вернул дело Ланцман «по принадлежности». Та, недолго думая, переправила бумаги начальнику гидрометеорологической службы тов. Некрасову и тоже с припиской: «По принадлежности»...

Итак, бумаги ходят из кабинета в кабинет, а доброе дело — ни с места.

Ю. КОТЛЯРОВ.

На снимке: отец и сын Гусевы у своего автоматического бюро погоды.

Фото Э. Эттингера.

г. Кемерово.

—СПОРТ— *СПОРТ* **—СПОРТ—** *СПОРТ* **—СПОРТ—** *СПОРТ* **—СПОРТ—** *СПОРТ* **—СПОРТ—** *СПОРТ*

РЕКОРДНЫЙ ВЕНОК ИНГИ ВОРОНИНОЙ

ОУЛУ, 7 февраля. (Спец. корр. ТАСС В. Евсеев). Двадцативосьмилетняя москвичка Инга Воронина стала чемпионкой мира по скоростному бегу на коньках. В заключительный день она вышла победительницей на последних двух дистанциях и, набрав в сумме многоборья 198,583 очка (что после победы на трех дистанциях уже не имело значения), стала обладательницей лаврового венка. Эта ее награда — четвертая, рекордная. Никому в истории женского конькобежного спорта еще не удавалось добиться такого триумфа. Прежний рекорд принадлежал Марии Исаковой, которая три года подряд (с 1948 по 1950) выигрывала первенство мира.

Накануне соревнований все прочили победу И. Ворониной. После первой дистанции она была недосягаема для соперниц и, казалось, легко взойдет на высшую ступень пьедестала почета. Однако в состязании на «1.500-метровке» ей пришлось довольствоваться лишь пятым местом. Бег выиграла Валентина Стенина. И поэтому в последний день кое-кто уже ей и голландке Стин Кайзер отдавал свои симпатии.

Сегодня Ворониной опять не повезло: снова ей пришлось бежать в первых парах на обеих дистанциях. Правда, теперь в беге на 1.000 метров ей острую конкуренцию составила голландка Стин Кайзер. Воронина уверенно лидировала на всей дистанции и победила. Валентина Стенина, боровшаяся за 2-е место, финишировала все же с таким же результатом, как и Ирина Егорова — 1 минута 39,4 секунды. Кайзер же осталась на четвертом месте.

Спортсменки состязались сегодня в тяжелых условиях — при 10-градусном морозе и сильном встречном ветре. Видимо, поэтому молодежь не смогла бороться на равных с опытными спортсменками.

Соперницей Ворониной на дистанции 3.000 метров была финская спортсменка Кайя-Лиса Кескивитикка. Но молодая представительница Финляндии не смогла остро соперничать с москвичкой, словно летевшей на крыльях к новой победе в чемпионате. Да, Инга Воронина снова сильнейшая в мире.

Великолепно выступила и свердловчанка Валентина Стенина. Чтобы занять второе место, ей надо было обязательно выиграть забег у Кайзер. И это был захватывающий поединок. Три круга спортсменки шли одинаково. Затем Кайзер вырвалась вперед. Однако на заключительном вираже Стенина опередила соперницу и финишировала на 0,6 секунды раньше.

Итак, первое место на дистанции 3.000 метров завоевала Воронина, второе — Стенина, третье — Кайзер. В таком же порядке они и поднялись на пьедестал почета по окончании всех соревнований. Ворониной была вручена золотая медаль, Стениной — серебряная и Кайзер — бронзовая.

Я очень хотела, конечно, стать чемпионкой мира, сказала мне Инга Воронина. Борьба была по-спортивному очень интересной. Наша команда почти наполовину состояла из молодых спортсменок, и все они выступили удачно. Хорошим бойцом показала себя Валя Стенина. Успешно выступили Таня Растопшина и Люда Осинцева.

Я очень счастлива привезти на Родину семнадцатый лавровый венок, завоеванный советскими спортсменками.

ХОККЕЙ С ШАЙБОЙ

Несмотря на то, что ведущие хоккейные команды взяли «каникулы», вызванные подготовкой к чемпионату мира, соревнования на первенство страны продолжаются. 7 февраля со счетом 7:7 (2:2, 3:1, 2:4) сыграли в Челябинске новокузнецкий «Металлург» и местный «Трактор». Уральцев от поражения спас их нападающий Бец, забросивший в самом конце матча за полторы минуты две шайбы. А всего на его счету в этом матче четыре гола.

Также вничью со счетом 1:1 (0:0, 1:0, 0:1) закончили свою встречу торпедовцы Горького и хоккеисты «Крыльев Советов». На своем поле армейцы Ленинграда проиграли со счетом 0:4 (0:1, 0:1, 0:2) хоккеистам «Химика» из подмосковного города Воскресенска.

ХОККЕЙ С МЯЧОМ

Самый крупный счет в воскресных матчах чемпионата страны по хоккею с мячом был зафиксирован в Первоуральске. Хозяева поля — хоккеисты СК «Уральский трубник» — выиграли у гостей — команды «Шахтер» (Кемерово), забив в ворота сибиряков четыре «сухих» мяча. По два гола провели капитан команды В. Май и Е. Измоденов.

«Негостеприимно» встретили алмаатинскую команду «Динамо» и спортсмены курского «Труда». И здесь «сухой» счет, хотя и более скромный — 2:0.

Зато ульяновская «Волга» нарушила традицию дня, проиграв москвичам — спортсменам СК «Фили». Счет — 5:3. У гостей самым результативным из нападающих был А. Бочкарев, трижды пославший мяч в ворота волжан.

(ТАСС).

ДРУЖЕСКАЯ НИЧЬЯ

На днях в Кемерове гостила баскетбольная команда омского «Буревестника». Сборная областного центра провела с омичами две товарищеские встречи.

В первой встрече долгое время перевес не могла взять ни одна команда, и лишь в конце омичи выходят вперед на два очка. Счет 62:60.

На следующий день состоялась вторая встреча. Кемеровчане взяли убедительный реванш — 77:60.

Н. БЛАГОВА.

г. Кемерово.

ПО ТРАССЕ МУЖЕСТВА

Увлекательный лыжный поход совершила группа учащихся старших классов ленинск-кузнецкой средней школы № 17. Их путь пролегал по «трассе мужества» — вдоль железной дороги Новокузнецк—Абакан. Начав поход на таежной станции Теба, юные туристы прошли через памятный Казырский прижим, а конечным пунктом похода была станция Калтас, находящаяся уже в Хакасии.

Участники похода по-новому оценили трудовой подвиг, совершенный советской молодежью на этой дороге.

Полные незабываемых впечатлений, приступили ребята к занятиям. Сейчас разрабатываются новые маршруты. Летом они побывают там, где погибли Кошурников, Журавлев, Стофато — герои-исследователи трассы железной дороги Абакан — Тайшет.

Г. СКАКУНОВ,
учитель средней школы № 17.
г. Ленинск-Кузнецкий.

Фото автора.

НАШИ КОНСУЛЬТАЦИИ

РЕШЕНИЕ ТОВАРИЩЕСКОГО СУДА

В редакцию газеты «Кузбасс» поступило письмо от председателя товарищеского суда пятого отделения совхоза «Барановский» тов. Шерина и председателя местного комитета профсоюза тов. Жарова, в котором они просят рассказать о роли товарищеского суда. На их вопросы мы попросили ответить заведующего центральной юридической консультацией г. Кемерова Ф. Ф. ПАНАЧЕВА.

Вопрос. Кто имеет право отменить решение товарищеского суда?

Решение суда окончательное. Это означает, что оно не нуждается в утверждении каким-либо высшим органом. Но может быть пересмотрено, если противоречит обстоятельствам дела или действующему законодательству.

Заявление с просьбой о пересмотре дела подается в профсоюзный комитет предприятия, учреждения, а в совхозах — в рабочкомы. В колхозах и в сельских населенных пунктах контроль за решениями товарищеских судов осуществляется исполнительными комитетами Советов депутатов трудящихся.

Профсоюзный комитет или исполком местного Совета может или отклонить поданное заявление, считая решение суда правильным, или признать заявление обоснованным и предложить товарищескому суду пересмотреть дело.

Вопрос. В какие сроки исполняется решение товарищеского суда об имущественном взыскании?

Решения исполняются добровольно, в срок, указанный судом.

Штраф может взыскиваться в течение трех месяцев со дня вынесения приговора.

Если решение по имущественному взысканию не выполняется добровольно, то могут быть применены принудительные меры. Для этого председатель товарищеского суда направляет народному суду материалы дела. Там выдают исполнительный лист. Если же выяснится, что решение товарищеского суда противоречит обстоятельствам дела или оно вынесено с нарушением действующего законодательства, то в выдаче исполнительного листа может быть отказано. В этом случае выносится постановление, копия которого вместе с материалами направляется в товарищеский суд. Также ставится в известность соответствующий комитет профсоюза или исполком Совета, которые должны решить вопрос о вторичном рассмотрении дела.

Вопрос. Какие документы выдаются товарищеским судом при разделе имущества между членами семьи?

Материалы товарищеский суд рассматривает при широком и активном участии трудящихся, выступления и показания их заносятся в протокол. Разобравшись, суд, руководствуясь ст. 16 Положения, выносит решение, в котором отмечается, что установлено, и излагается краткое предписание. Других каких-либо документов выдавать не требуется.

ПРИХОДИТЕ НА СЛЕДУЮЩИЙ ВЫПУСК

Зашел я в воскресенье в областную библиотеку, взял книгу и собрался уходить. Смотрю — висит об'явление: «Сегодня «Устный журнал». Начало в 5 ч.». Пошел в зал. Здесь сидело человек сорок.

— В первой страничке: «Книга — твой друг» выступит библиограф Нина Алексеевна Лаптева», — об'явила ведущая.

Ну, началось, подумал я. Сейчас услышу доклад о пользе чтения книг, нашпигованный цитатами.

Но вскоре я понял, что глубоко ошибся. Хотя Нина Алексеевна не сказала ничего ошеломляюще нового, ее выступление было интересным.

Затем весьма оживленно провела свою беседу о модах З. Новосельцева из Дома моделей. Интересующиеся строительством прослушали выступление инженера Б. Ростопова о новых строительных материалах, применяемых в Кузбассе. Хорошо рассказал о жизни, поисках драматического театра им. Луначарского режиссер В. Вайнштейн.

А в конце выпуска мы прослушали несколько романсов. Их исполняли учащиеся музыкальной школы. Жаль было одного — маловато слушателей. Но те, кто здесь был, не пожалели, что задержались на два часа.

Хочется пригласить на следующие выпуски журнала всех, кто интересуется наукой, техникой, искусством.

Л. ЛУКИН,
рабочий завода «Карболит».
г. Кемерово.

РАДИО

10 ФЕВРАЛЯ

По станциям на волнах 1103 и 4,5 м и по трансляционным сетям области.

Передача «Девиз соревнования — качество» (8-20). Радиопрограмма «Молодость Кузбасса» (17-00). Для детей. «В борьбе за ваше счастье» (19-20). Радиокомпозиция по книге стихов М. Карима «Реки разговаривают». На соискание Ленинской премии (19-45). Музыкальный очерк «Девушка из Волонтировки» (20-10). «Органы местной власти при царизме» — странички воспоминаний (20-40). Музыканты улыбаются (20-55). «Молодость Кузбасса» — повторный выпуск (21-10).

Вторая программа на волне 4,3 м (художественное вещание) передается с 10 до 13 и с 18 до 24 часов.

ТЕЛЕВИДЕНИЕ

10 ФЕВРАЛЯ

«Четыре дороги» — художественный фильм, 2-я серия (11-00). Репортаж дня (18-30). Совхоз-техникум (18-40). Киножурнал (19-10). На соискание Ленинской премии. В. Мурадели, Л. Коган, М. Эсамбаев (19-20). Для малышей. Мультипликационный фильм (20-10). «Про детский сад, про хороших ребят» (20-20). «Спокойной ночи, малыши!» (20-30). Телевизионные новости (20-40). «Четыре дороги» — художественный фильм, 2-я серия (20-50).

Зам. редактора
П. Л. ГУЛЫЙ.

В ТЕАТРАХ, ЦИРКЕ И КИНО

Театр драмы им. ЛУНАЧАРСКОГО. ДОН КАРЛОС. Начало в 7 час. 30 мин. вечера.

Театр ОПЕРЕТТЫ. СЕРДЦЕ БАЛТИЙЦА. Начало в 7 час. 30 мин. вечера. 10 февраля — СВАДЬБА В МАЛИНОВКЕ.

ГОСЦИРК. ПРЕДСТАВЛЕНИЕ В ТРЕХ ОТДЕЛЕНИЯХ при участии двух аттракционов: ЛЬВЫ И СЕМЕН РУБАНОВ. Начало в 7 час. 30 мин. вечера.

Кинотеатр «МОСКВА». 1. Журнал «Наука и техника» № 22. Новый венгерский художественный фильм КАРАМБОЛЬ (9, 10-50, 12-40, 2-30, 4-30, 6-10, 8, 9-50 — дети до 16 лет не допускаются). 2. Журнал «Советский спорт» № 3. ДЖУЛЬБАРС (9, 2-30 — для детей). НОЧЬ СРЕДИ ДНЯ (10-50, 12-40, 4-20, 6-10, 9-30 — дети до 16 лет не допускаются). Кинолекторий «Путешествие в мир прекрасного». НА БЕРЕГАХ ОКИ. ОСТРОВ МАНГУСТ. АЛЬМАНАХ КИНОПУТЕШЕСТВИЙ № 7 (8).

Кинотеатр «КОСМОС». 1. Новый югославский художественный фильм ОПЕРАЦИЯ «ТИЦИАН» (10, 11-40, 1-20, 3, 4-40, 6-20, 8, 10). 2. ВЕРЬТЕ МНЕ, ЛЮДИ (2-10, 7-30). ОПЕРАЦИЯ «ТИЦИАН» (9-20, 11, 12-40, 4-10, 5-50, 9-30).

Кинотеатр «ПИОНЕР». ВАНЬКА (10). ШТРАФНОЙ УДАР (11-30, 1). ГОСУДАРСТВЕННЫЙ ПРЕСТУПНИК (2-40, 4-20, 6, 7-50, 9-30).

Кинотеатр «ОКТЯБРЬ». КИНОКОМЕДИИ ЧАРЛИ ЧАПЛИНА (10, 1-50). ВЕРЬТЕ МНЕ, ЛЮДИ (11-50, 3-40, 5-40, 7-40, 9-40).

Кинотеатр «МЕТАЛЛУРГ». ПОДВИГ РАЗВЕДЧИКА (10, 3). ПРЕДСЕДАТЕЛЬ, 1 и 2-я серии (11-50, 5-30, 8-30).

Кинотеатр «ПРОГРЕСС». ХРАБРЕЦ (10, 2). СЕМЬ НЕВЕСТ ДЛЯ СЕМИ БРАТЬЕВ (12, 4, 6, 8, 10).

Кинотеатр «ЛУЧ». ПЯТЫЙ УЗЕЛ (11-50, 1-40, 5-30, 7-30, 9-30).

Кинотеатр «КОМСОМОЛЕЦ». ЖЕНА ДЛЯ АВСТРАЛИЙЦА (5-30, 7-30, 9-30).

Дворец культуры СТРОИТЕЛЕЙ. ЖДИТЕ НАС НА РАССВЕТЕ (5-20, 7, 9).

Дом культуры ШАХТЕРОВ. ТОТ, КТО РЯДОМ С ТОБОЙ, 1 и 2-я серии (3, 6, 9-15 — дети до 16 лет не допускаются).

Дом культуры ХИМКОМБИНАТА. ИКАР-1 (3, 5, 7, 9).

Клуб КОКСОХИМЗАВОДА. ПРИКЛЮЧЕНИЕ В ПОЛНОЧЬ (5, 7, 9).

Клуб ГРЭС. МНЕ ДВАДЦАТЬ ЛЕТ, 1 и 2-я серии (3, 6-10, 9-20).

К сведению кемеровчан!

Кемеровское подписное и розничное агентство «Союзпечать» **переехало в новое помещение** по адресу: ул. Весенняя, 13.

Здесь же открыт магазин «Союзпечать». В продаже имеются советские и зарубежные газеты и журналы.

ПРИГЛАШАЕМ ПОСЕТИТЬ НАШ МАГАЗИН.

«Союзпечать».

Вниманию покупателей!

Новосибирская база «Посылторга» Министерства торговли РСФСР высылает по индивидуальным заказам граждан следующие товары:

КОНЬКИ

беговые, размеры: с 34 по 43, цена в зависимости от размера от 5 р. 15 к. до 6 р. 47 к.;

хоккейные (с мячом), размеры: с 29 по 35, цена 3 р. 43 к.; размеры с 37 по 45, цена 3 р. 94 к.

хоккейные (с шайбой), размеры: с 37 по 45, цена 4 р. 54 к.

снегурочка, для детей, размеры: с 27 по 36, цена 1 р. 40 к.

конструкции Поликарпова, размеры с 28 по 33, цена 2 р.; с 34 по 37, цена 2 р. 17 к., с 38 по 42, цена 2 р. 34 к.;

детские двухполозковые, для школьного возраста цена 1 р. 70 к.;

БОТИНКИ

хоккейные, размеры с 31 по 33, цена 4 р. 16 к., с 35 по 38, цена 6 р. 26 к., с 39 по 42, цена 7 р. 81 к.;

лыжные, размеры с 35 по 38, цена 13 р. 76 к., с 39 по 45, цена 19 р. 46 к.

БОТЫ ЗИМНИЕ

детские, размеры: с 1 по 6, цена от 3 р. 37 к. до 3 р. 87 к.;

мальчиковые, размеры: с 0 по 6,5, цена 4 р. 44 к.;

женские на каблуке, размеры: с 0 по 5, цена 9 р. 85 к.

ЛОДКА РЕЗИНОВАЯ, двухместная с палаткой, цена 129 р. 05 к.

Цены указаны с расходами по пересылке.

Кроме того, база имеет в наличии станки для точки хоккейных коньков, ремни носковые для лыж, перчатки для мотогонщиков зимние и летние, рукавицы лыжные, лыжные крепления школьные, жесткие, полужесткие, лыжи размером 1800, 1900, 2000, 2100 мм., палки лыжные металлические 1000, 1250, 1350 мм, домино, шашки, шахматы и другие товары, поименованные в прейскуранте «Посылторга» «ТОВАРЫ—ПОЧТОЙ», который имеется в каждом почтовом отделении.

Заказы-переводы направляйте до 1 марта по адресу: г. Новосибирск, 42, ул. Степана Разина, 52, база «Посылторга».

Редькин Владимир Михайлович, прож. в г. Кемерове, по ул. Связной, 47, возбуждает дело о расторжении брака с Пилипчук Лилией Адамовной, прож. в г. Днепропетровске. Дело будет слушаться в Днепропетровской, по ул.

Требуются:

СТРОИУПРАВЛЕНИЮ № 4 треста «Кемеровожилстрой» — **бетонщики, каменщики, плотники, разнорабочие, инженеры и техники на должности прорабов и мастеров.** Одинокие обеспечиваются общежитием.

Обращаться в отдел кадров СУ № 4: ул. Ленина, 32.

СМУ «КУЗБАССПЕЦЭНЕРГОМОНТАЖ» для работы на Кемеровской ТЭЦ — **плотники, арматурщики, такелажники, электросварщики 4-5-го разрядов, газосварщики 4-5-го разрядов, слесари-монтажники 4-5-го разрядов.**

Обращаться: г. Кемерово, Кировский район, СМУ Кемеровской ТЭЦ, в отдел кадров.

КЕМЕРОВСКОЙ ЛЕСОПЕРЕВАЛОЧНОЙ БАЗЕ на работу — **электрики, слесари по ремонту оборудования, токарь, фрезеровщик, автоэлектрик.**

Адрес: г. Кемерово, ул. 3-я Лесокомбинатовская, 36.

ОРСУ ЗАПСИБГЕОЛОГОУПРАВЛЕНИЯ — завмаги, продавцы с выездом на периферию. К основному окладу доплачивается полевое довольствие 40 проц. Здесь же требуются **старшие бухгалтеры.**

Обращаться: г. Новокузнецк, ул. Толмачева, 1.

СТРОИДОРТРЕСТУ — главный механик треста и механики, знающие строительно-дорожную технику, инженер по горным разработкам, инженер-дорожник на должность старшего инженера группы ПОР.

Обращаться: г. Кемерово, ул. Кузбасская, 20.

КЕМЕРОВСКОМУ ГОРОДСКОМУ САДУ — рабочие и заливщики катка.

СТРОИУПРАВЛЕНИЮ № 6 треста «Кемеровожилстрой» — на строительство школ, жилых домов, детских учреждений в г. Березовском — на постоянную работу — **каменщики, плотники, бетонщики, электрослесари, газосварщики.** Оплата труда сдельно-премиальная.

Обращаться в контору нач. участка строительства микрорайона: г. Березовский или в отдел кадров управления: г. Кемерово, ул. Гагарина, 107а.

БЕЛОВСКОМУ ДСУ треста «Кузбасспромдорстрой» — **специалисты: инженеры и техники-строители** на строительство автомобильных и железных дорог, **опытные бульдозеристы.** Одинокие обеспечиваются общежитием.

Обращаться: г. Белово, дорожно-строительное управление. Остановка автобуса «Кирзавод».

СРОЧНО — техник по техническим средствам охраны. Предоставляется жилплощадь.

Обращаться: г. Кемерово, ул. Вокзальная, 130 (за мясокомбинатом). Тел. 5-50-06.

МЕТИЗНОМУ ЗАВОДУ — токари, фрезеровщики, слесари по ремонту оборудования, слесари-инструментальщики, каменщик, конструкторы.

Обращаться в отдел кадров завода: г. Кемерово, ул. Пролетарская, 20. Тел. 3-36-10.

СТРОИУПРАВЛЕНИЮ ТОМЬ-УСИНСКОЙ ГРЭС — юрисконсульт.

Обращаться: г. Мыски, пос. Притомский, в отдел кадров СУ Томь-Усинской ГРЭС.

Кемеровское таксомоторное автохозяйство

ПРОВОДИТ НАБОР

мужчин не моложе 18 лет для обучения специальности слесарей и шоферов.

Здесь же на постоянную работу **требуются** счетовод-расчетчик и шоферы 1-2-3-го классов.

Обращаться: ул. Совхозная, 107, в отдел кадров.

Театру оперетты

НУЖНЫ КОМНАТЫ

Оплата по соглашению.

Обращаться в театр оперетты.

ОП02072. НАШ АДРЕС: г. Кемерово, ул. Трудовая, 64. Типография «Кузбасс» управления по печати. Тираж 155.000 экз. Заказ № 9921.