Кемеровская областная научная библиотека
ГАЗЕТНО-ЖУРНАЛЬНЫЙ ФОНД

ПРОЛЕТАРИИ ВСЕХ СТРАН, СОЕДИНЯЙТЕСЬ!

КУЗБАСС

ОРГАН КЕМЕРОВСКОГО ОБКОМА КПСС
И ОБЛАСТНОГО СОВЕТА ДЕПУТАТОВ ТРУДЯЩИХСЯ

№ 304 (11668).
Суббота,
25 декабря
1965 г.

Год издания 44-й.
Цена 2 коп.

ИНИЦИАТИВА ЖЕЛЕЗНОДОРОЖНИКОВ

БЕЗ ПЕРЕГОНОВ

На станции Бормотово Беловского отделения дороги имеется две организации — нефтебаза и хлебоприемный пункт. Чтобы подать туда вагоны под выгрузку, приходилось из Промышленной вызывать паровоз. На всю эту операцию уходило много времени, завышались простои вагонов.

Беловский энергоучасток (начальник т. Петухов) решил помочь бормотовским железнодорожникам. Своими силами, в неурочное время электрифицировали под'ездные пути к нефтебазе и хлебоприемному пункту. Теперь отпала необходимость вызывать паровозы. Значительно сократился и простой вагонов.

НОЧЬЮ, КАК ДНЕМ

Станция Бачаты становится крупным погрузочным пунктом. Но в ночное время железнодорожники испытывали большие неудобства: пути были плохо, а кое-где и вовсе не освещены. Коллектив станции под руководством т. Боженка установил на станции осветительные мачты. Работа пошла веселее.

СЕМАФОР ОТКРЫТ

С получением новых электровозов от беловских железнодорожников потребовалось на отдельных станциях изменить технологию вождения поездов. В первую очередь это коснулось Трудармейской. Прибывающие сюда поезда не вмещались на станции. Путейцы, станционники, связисты и вагонники решили третий путь, на который прибывают составы, удлинять за счет примыкания его к пятому пути. И сделали это своими силами. Сейчас здесь помещается любой состав.

Г. ГОЛУБИН.

КОГДА ЗАИНТЕРЕСОВАН КАЖДЫЙ

Совхоз «Рассвет» примерно с середины года сдает государству молоко преимущественно первой категории. За это ему уже выплачено более 21 тыс. рублей премиальных. Дополнительный источник доходов стал возможен с тех пор, как по предложению животноводов дирекция организовала еще три молочных пункта, где молоко очищается, охлаждается и только потом вывозится на гормолзавод.

Все работники материально заинтересованы в том, чтобы продукция сдавалась только отличного качества. Раньше, например, шоферам было безразлично, какое молоко сдавать. Они безропотно простаивали долгие часы, ожидая своей очереди. Когда шоферам стали начислять доплату за своевременную доставку молока и сдачу его первым сортом, они не стали мириться с простоями. Каждый шофер, приехав на гормолзавод, прежде всего требует произвести анализ молока и отметить в сопроводительных документах время прибытия. Пришлось работникам завода тоже изменить свои методы работы, поторапливаться.

Трудящиеся совхоза обещали в 1965 году получить от каждой коровы по 2.120 килограммов молока. Свое обязательство они выполнили. Многие доярки добились еще более высоких показателей. Так, А. И. Салагаева и З. Д. Монова надоили зз 11 месяцев по 2.500 килограммов, А. М. Бондарева получила по 2.305 килограммов, скотник В. Г. Рубцов обеспечил по своему гурту надои, превышающие 2.400 килограммов на каждую корову. Благодаря этому хозяйство получило от животноводства на 104 тысячи рублей сверхплановой продукции.

В честь XXIII сезда партии труженики фермы обязались сдать дополнительно к годовому плану 3.500 центнеров молока, а в первом квартале будущего года еще 320 центнеров.

(Корр. «Кузбасса»).

Беловский район.

КАЧЕСТВО ДАЕТ ПРИБЫЛЬ

Повышение качества топлива стало постоянной заботой специалистов и общественных организаций шахты «Грамотеинская-1-2». Каждую первую неделю месяца на заседании комиссии по смотру качества в присутствии начальников участков и бригадиров подводятся итоги работы коллективов по снижению зольности топлива. Лучшим присуждаются классные места, звания «Участок отличного качества» (такое присвоено участку № 3). А к тем, кто пренебрегает этим показателем, применяются меры общественного и административного воздействия.

Выполнение намеченных мер принесло грамотеинцам ощутимые результаты. Зольность угля снижена на 0,1 процента, и благодаря этому получена 21 тыс. рублей прибыли. Потребителям отправлено 150 тыс. тонн добротного угля высших сортов. Увеличение поставки сортовых углей принесло шахте более 100 тысяч рублей прибыли.

Сейчас шахта приобрела новый грохот, который в скором времени будет установлен. Это позволит еще увеличить отгрузку сортовых углей.

Г. ГРИГОРЬЕВ.

г. Белово.

☆ ☆ ☆

На Южно-Кузбасском промкомбинате подвели итоги смотра резервов качества. За одиннадцать месяцев подано свыше ста предложений, среди них немало ценных. Например, раньше торцовые части приставок имели неровные грани, откалывались. По предложению рабочих цеха железобетонных конструкций переделали металлические формы приставок. Это улучшило не только качество продукции, но помогло предприятию сэкономить бетон и сталь.

Прибыль от внедрения предложений по улучшению качества продукции составила 19 тысяч рублей. Характерная деталь. В прошлом году комбинат за брак заплатил свыше 7.000 рублей строителям, в нынешнем году — всего 569 рублей.

(Корр. «Кузбасса»).

XXIII в честь съезда партии

НА ЛИНЕЙКУ ГОТОВНОСТИ

Закончить ремонт тракторного парка и других сельхозмашин ко дню открытия с'езда партии — такую задачу поставили перед собой механизаторы Яйского района. Обязательство успешно выполняется. Почти в каждом хозяйстве в эти дни подписываются акты готовности на 4-5 машин, отремонтированных сверх квартального задания. Особенно хорошо идут дела в совхозе «Троицкий». Здесь уже поставили в строй 26 тракторов вместо 22 по плану. Благодаря добросовестному труду токарей А. В. Бочкарева, А. Л. Постникова, слесаря Н. П. Пешкова, сборщиков моторов Н. Я. Иванникова, Я. Е. Шурикова и других, трактористы получают машины, отремонтированные с отличным качеством.

По примеру арлюкских механизаторов применяют поточно-узловой метод ремонта и в мастерских районного об'единения «Сельхозтехника». 46 тракторов поставили на линейку готовности ударники коммунистического труда братья Владимир и Василий Антоновы, слесарь П. К. Петров, регулировщик В. А. Бугасов и их товарищи. До нового года они обещают отремонтировать еще не менее трех машин.

П. ЯКОВЛЕВ.

СНЕГОПАШЦЫ ЗА РАБОТОЙ

Ежедневно на заснеженные поля совхоза «Возвышенка» выходят тракторы. В две смены бороздят снегопахами белую целину. Там, где они прошли раньше, поля покрыты полуметровым слоем снега. Трактористы Виктор Волков, Иван Сизиков, Анатолий Поляков и другие уже провели снегозадержание на 2.500 гектарах.

А. СУНКО.

Ленинск-Кузнецкий район.

НЕ СЛОМИТЬ НАРОД ВЬЕТНАМА!

«МЫ НЕ ОДИНОКИ В БОРЬБЕ»

В этот вечер животноводы и полеводы совхоза «Племзавод» Ленинск-Кузнецкого района собрались в клубе на митинг, чтобы заклеймить позором правительство США, которое ведет грязную войну во Вьетнаме. Открывая митинг, секретарь комитета комсомола Тамара Эргард сказала:

— Все люди доброй воли, кому дорог мир, осуждают американских агрессоров, развязавших войну во Вьетнаме. Мы уверены — победа будет на стороне героического вьетнамского народа, потому что с ним надежные друзья — Советский Союз, все страны социализма.

Затем выступили руководитель делегации вьетнамских горняков, проходящих практику на шахтах Ленинска-Кузнецкого, Нгуен Так Зунг и член этой делегации Нгуен Нгок Зьеп.

— Янки хотят залить кровью нашу землю, уничтожить мой народ, познавший свободу, — говорит Нгуен Нгок Зьеп, — но они жестоко ошиблись, потому что свободу не задушить никаким силам.

Находясь сейчас далеко от родины, мы видим своими глазами, как могучий советский народ солидарен с нашим вьетнамским народом, какую большую помощь оказываете вы нам, чтобы прекратилась эта грязная война, чтобы мы снова могли приступить к мирному строительству социализма. Эта надежная помощь поможет нам еще быстрей добиться победы. Мы не одиноки в борьбе. Мы победим!

В зале вспыхнул гром аплодисментов. Хлеборобы и животноводы устроили овацию в честь посланцев героического Вьетнама.

На митинге выступили также работник первой фермы А. М. Сабельников, секретарь парткома П. Н. Хребтов и другие.

После митинга состоялась теплая дружеская беседа. Гостям показали животноводческие фермы, они беседовали с доярками, рассказали о том, как организована работа у них в кооперативах. Затем состоялся концерт художественной самодеятельности.

ПОТУШИТЬ ПОЖАР ВОЙНЫ!

Электросварщик цеха № 5 Кузнецкого завода металлоконструкций Василий Федорович Хромов, отдавший три десятилетия своей жизни одному производству, не часто выступает на собраниях. Но когда металлисты пришли на митинг протеста против американской агрессии во Вьетнаме, попросил слово.

— Двадцать лет мы живем после тяжелой, кровопролитной войны, — сказал Василий Федорович. — Эти годы не были спокойными. Мир, который мы отстояли, то и дело нарушают американские империалисты. По всей земле рыскают эти хищники с атомными бомбами и напалмом. Уж сколько лет льется кровь вьетнамского народа! Кровь женщин, детей, стариков. Американская военщина упорно разжигает пожар войны. Это вызывает у всех честных людей во всем мире гнев и возмущение.

Чувство негодования по поводу агрессивных действий США и солидарности с патриотами Вьетнама выразили также электросварщики И. Хабаров, А. Агеев, сборщик Г. Беляев, автоматчик А. Коптелов и другие. Как суровое предупреждение империалистам США, прозвучали записанные в резолюции слова: «Руки прочь от Вьетнама!».

(Корр. «Кузбасса»)

От своевременного ремонта электрооборудования во многом зависит успешная работа рудного предприятия. Зная об этом, электрослесари рудника Таштагол делают все, чтобы ремонт производить быстро и качественно.

В электроцехе на ремонте оборудования отлично трудится молодежь — И. Килин, М. Тетерин, Н. Завьялов и многие другие.

НА СНИМКЕ: мастер цеха Д. Полосухин и электрослесарь М. Тетерин.

Фото **В. Кафо.**

НА ТОПКИНСКОМ ЦЕМЕНТНОМ

ЕЩЕ 12 об'ектов первой очереди Топкинского цементного завода сдали строители и монтажники. В их числе под'ездной железнодорожный путь на карьер, железнодорожные пути к промплощадке завода, связь (АТС завода — станция Топки) и об'екты карьера известняков.

18 декабря началось комплексное опробование глиноболтушек, глинопровода, воздухопроводов, сырьевых мельниц и вертикальных шламбассейнов с автоматического пульта управления. В ходе опробования монтажники и наладчики «Сибметаллургмонтажа» устраняют недоделки, отрабатывают комплексную работу оборудования завода.

☆ ☆ ☆

Топкинский участок «Уралмонтажавтоматика» (начальник участка тов. Кочкин) сдал акты технической готовности по горячему концу печи и цементной мельницы № 1. Работа выполнена досрочно, на пять дней раньше срока. Особенно хорошо работала бригада слесарей-электромонтажников В. М. Якимова.

☆ ☆ ☆

Управление «Сибтеплоизоляция» (начальник управления тов. Третьяков) сорвало сроки по изоляции газоходов, холодного конца печи и электрофильтров цементных мельниц. Изоляционники работают только в одну смену, из-за чего выбились из графика сдачи актов. Безответственное отношение руководства управления «Сибтеплоизоляция» сдерживает работу строителей на этих об'ектах.

☆ ☆ ☆

Трест «Сибметаллургмонтаж» (управляющий тов. Толчинский) сорвал сроки сдачи металлоконструкций холодного конца печи (срок 30 ноября текущего года), крепления труб вертикальных шламбассейнов и комплексное опробование цементной печи.

Рабкоровский пост газеты «Кузбасс» на строительстве Топкинского цементного завода.

УЧАТСЯ СЕКРЕТАРИ ПАРТИЙНЫХ ОРГАНИЗАЦИЙ

Три дня, 21—23 декабря, в областном комитете партии проходила экономическая учеба секретарей партийных организаций шахт и угольных карьеров, председателей шахткомов профсоюза, секретарей и заведующих промышленно-транспортными отделами горкомов и райкомов КПСС. Присутствовало более 200 человек.

С интересом были прослушаны доклады заведующего кафедрой экономики Кузбассского политехнического института доктора экономических наук В. Э. Попова «Пути повышения эффективности общественного производства», начальника отдела организации труда и зарплаты комбината «Кузбассуголь» Д. Ф. Ильченко «Организации труда — научную основу», заместителя управляющего областной конторой Госбанка В. И. Стукановой «Кредитные отношения угольных предприятий с банками», начальника отдела нормирования оборотных средств ЦНИЭЛ Ю. Л. Галик «Планирование оборотных средств промышленного предприятия в новых условиях» и другие.

Начальники комбинатов «Кузбассуголь» и «Кузбасскарьеруголь» В. П. Романов и Л. М. Резников рассказали о задачах, стоящих в 1966 году перед угольщиками бассейна.

С речью о больших задачах партийных организаций угольных предприятий Кузбасса по выполнению решений сентябрьского Пленума ЦК КПСС перед участниками семинара выступил первый секретарь обкома КПСС А. Ф. Ештокин.

Участники семинара обменялись мнениями по улучшению экономической работы на шахтах и угольных карьерах в свете решений сентябрьского Пленума ЦК КПСС.

И. КАЗАНЦЕВ.

Восьмой пленум ВЦСПС

МОСКВА, 23 декабря. (ТАСС). Сегодня открылся восьмой пленум ВЦСПС. В его повестке дня — задачи профсоюзов по усилению воспитательной работы среди трудящихся и укреплению социалистической дисциплины труда. С докладом выступила секретарь ВЦСПС Т. Н. Николаева.

В ЦЕНТРАЛЬНОМ КОМИТЕТЕ КПСС И СОВЕТЕ МИНИСТРОВ СССР

Центральный Комитет КПСС и Совет Министров СССР приняли постановление «Об оптовых ценах на автомобили, тракторы сельскохозяйственного назначения, сельскохозяйственные машины и запасные части к автомобилям, тракторам и сельскохозяйственным машинам».

В соответствии с этим постановлением, начиная с 1 января 1966 года, грузовые автомобили, тракторы, прицепы и сельскохозяйственные машины будут отпускаться колхозам и совхозам по оптовым ценам, действующим для промышленности и других потребителей.

Запасные части к автомобилям и сельскохозяйственным машинам, изделия и детали из пластических масс, резины и асбеста будут отпускаться с 1 января 1966 года всем потребителям по оптовым ценам вместо действующих единых оптовых цен на эти виды продукции.

Снижаются с 1 января 1966 года единые оптовые цены на шины, электрооборудование, приборы и топливную аппаратуру в среднем на 20 процентов и на запасные части к тракторам в среднем на 10 процентов.

Продажа легковых автомобилей колхозам будет производиться по оптовым ценам.

Всесоюзному об'единению «Союзсельхозтехника» разрешено утверждать и ввести в действие с 1 января 1966 года новые временные поясные цены на капитальный ремонт тракторов, комбайнов и двигателей.

Государственному комитету цен при Госплане СССР поручено утверждать, начиная с 1 января 1966 года, постоянные оптовые цены на новые виды тракторов сельскохозяйственного назначения, сельскохозяйственные машины и запасные части к сельскохозяйственным машинам после решения о постановке их на серийное производство.

Государственному комитету цен при Госплане СССР предоставлено право снижать оптовые цены на тракторы сельскохозяйственного назначения и сельскохозяйственные машины, а также запасные части к ним, пользующиеся слабым спросом, или эксплуатационные качества которых (производительность, межремонтный срок работы и т. п.) оказались ниже предусмотренных при утверждении оптовых цен, с отнесением сумм от снижения цен за счет организаций, рекомендовавших эти машины для серийного производства, или предприятия-изготовителя.

Проведение этих мероприятий обеспечит колхозам и совхозам страны экономическую выгоду в размере около 450 млн. рублей в расчете на год.

СТАТИСТИКА УСПЕХА

Нынче в Ленинск-Кузнецком районе целые хозяйства можно по праву назвать рекордсменами. В совхозе им. Чкалова, например, уже получили от каждой коровы по 2.972 кг молока. Свинарка В. З. Пьянкова вырастила за год 478 поросят, да каких! От'емный вес каждого был не ниже 22,4 кг. Не меньших успехов добились и многие другие животноводы. Достаточно сказать, что 1.920 совхозных и 820 колхозных доярок, свинарок и скотников уже давно работают в счет нового года. А район в целом увеличил производство продуктов животноводства в полтора раза.

В честь предстоящего с'езда партии труженики района обещают дать горожанам 1.600 тонн молока, 1.700 тонн мяса и миллион штук яиц сверх годового плана.

(Корр. «Кузбасса»).

НЕ УСТУПИЛИ...

ЮРГИНСКОМУ заводу железобетонных конструкций позарез, что называется, нужен пар. Потребность в сборном железобетоне растет, увеличивается и расход пара. А заводская котельная, если б напрягла даже последние свои силенки, не смогла бы обеспечить им и одну лишнюю пропарочную камеру.

Как быть? Новую котельную строить? Или реконструировать старую? А зачем, собственно, если в трех километрах от предприятия гудят топки мощной тепловой электростанции!

Посоветовались строители с юргинскими энергетиками. Те сказали: надо — тяните трассу и пользуйтесь паром!

Средства на сооружение теплотрассы после неоднократных просьб были, наконец, получены. Новокузнецкий институт Гипронеметруд прислал проект паропровода со всеми расчетами, выкладками.

Но когда у генерального подрядчика — во втором Юргинском стройуправлении проект стали внимательно изучать, выявился такой из'ян, который в корне менял дело. Проектировщики предложили наиболее распространенный вариант: проложить трассу под землей. А это значит — глубокая, длиною в несколько километров траншея по сильно пересеченной местности лоток, опоры, плиты перекрытия...

Работа трудоемкая, затяжная. Но так ли обязательно вести трассу под землей? А если над? При новом варианте на 300 метров уменьшалась длина трассы, а это сулило экономию 600 погонных метров труб. Получалось проще, быстрее и дешевле, по самым скромным подсчетам, на 40 тысяч рублей.

Инженеры СУ-2 А. Костюк, Н. Романенко, В. Зинин и другие засели за расчеты. Главный инженер управления С. П. Евдокимов заручился согласием на изменение в проекте со стороны заказчика — Юргинского завода железобетонных конструкций, а также у городского архитектора.

Но нашлись люди, усмотревшие в рационализации «что-то не то». В облстройбанке удивились: как могла получиться такая экономия (целых 40 тысяч!). Не фикция ли? А если нет, то что же это за проектный институт, когда его труд закрестили, извините, «какие-то» рационализаторы? Новокузнецкие проектанты, в свою очередь, ударились в амбицию: не позволим менять проект!

Но так просто в наше время не скажешь: «Не пущать!». Чего доброго — и опростоволоситься можно. На помощь пришла... волокита. Вместо того, чтобы поблагодарить молодых инженеров из Юрги за смекалку, новокузнечане заявили, что вариант юргинцев — это совершенно новый проект. А проекты могут составляться только (!) в институте.

Рационализаторы из СУ-2 не сдавались. Сделать новые расчеты, подготовить всю техдокументацию? Сделали. Обосновать надо? Согласовать? Пожалуйста. А. Костюк, С. Евдокимов, Н. Романенко путешествуют по маршруту Юрга—Кемерово—Новокузнецк—Томск, доказывают, убеждают, спорят. Наконец, находят посредника, чтобы тот определил, кто прав, а кто нет. В роли третейского судьи выступил Новокузнецкий институт Промстройпроект, который, к великому огорчению неметрудовцев, вынес заключение: вариант теплотрассы генподрядчика (СУ-2) для производства приемлем!

Между тем, пока рационализаторы ездили, «увязывали», согласовывали, доказывали, коллектив управления прокладывал паропровод по новому варианту, конечно. Вот как были уверены в своей правоте строители! Жаль только, что им не удалось довести трассу до конца. В разгар работы Стройбанк прекратил финансирование: дескать, обходился завод без теплотрассы многие годы — обождет еще. Там невдомек, что паропровод заводу нужен не только для производства железобетона, но и чтобы ускорить сушку древесины (столярка до сих пор идет на об'екты почти сырая!), намного снизить себестоимость продукции.

Но рационализаторы СУ-2 уверены, что добьются своего, и как только у заказчика появятся снова средства, они доведут трассу до конца. По своему проекту, конечно.

М. РЕЗНИК.

г. Юрга.

АДРЕС НОВОСТЕЙ: ЛЕНИНСК-КУЗНЕЦКИЙ

ИХ ПРОДУКЦИЯ — ДОМА

Коллектив Полысаевского завода крупнопанельного домостроения на месяц раньше выполнил годовой план. Тринадцать 80-квартирных домов выдал он строителям. До конца года коллектив решил сдать еще один дом площадью в 2.500 квадратных метров.

Высокие темпы, хорошее качество, удешевление стоимости производства — все эти задачи на заводе решаются успешно. Благодаря высокой организации труда коллектив сэкономил 45 тысяч рублей.

ОБСУЖДАЮТСЯ ИТОГИ НЕДЕЛИ

На шахте им. С. М. Кирова — одной из крупнейших на руднике — введен «день экономики». Каждую субботу на участках стали проводить балансовые комиссии.

450 МЕТРОВ ПРОХОДКИ В МЕСЯЦ

Такую цель поставила перед собой комсомольско-молодежная бригада Ф. Фокши на шахте «Комсомолец». В первую декаду скоростники успешно справились с заданием. В отдельные дни они проходят до 18 метров конвейерного штрека. Это в два раза больше того, что достигли другие проходческие бригады.

ГОСТИ ИЗ ВЬЕТНАМА

В городской библиотеке имени Н. К. Крупской состоялась встреча молодых шахтеров Ленинского рудника с представителями Демократической Республики Вьетнам, осваивающими мастерство угледобычи на шахте «Комсомолец».

Практикант Нгуен Нгок Зьеп рассказал собравшимся о том, как живут и работают горняки братской нам страны. Шахтеры тепло поблагодарили вьетнамских друзей, подарили им много книг.

В. КАРМАНОВ.

корр. «Кузбасса».

После мартовского Пленума ЦК КПСС

РАБОЧЕЕ ВРЕМЯ АГРОНОМА

В ПЛАНЕ ЗАБЫЛИ ПРО ОДНУ МЕЛОЧЬ... ● АГРОНОМ МЕШАЕТ БРИГАДИРУ, БРИГАДИР — АГРОНОМУ. ● ЗА БУМАГОЙ ПОЛЯ НЕ ВИДНО. ● О ЧЕМ ГОВОРИТСЯ В ПОЛОЖЕНИИ О ПРОИЗВОДСТВЕННОМ УПРАВЛЕНИИ.

ЗИМА — венец труда земледельца. По опустевшим полям гуляет поземка, тишину нарушают лишь тракторы, везущие перегной или перепахивающие сугробы снега, чтобы лучше сохранить его до весны. Но для агронома нет перерыва в работе. Он, как стратег перед битвой, уже составляет план нового похода. Мы, к сожалению, пока не умеем управлять природой и поэтому обязаны заранее взвесить и учесть тысячи факторов, чтобы при любых условиях получить хороший урожай. Агроному нельзя не оглядываться назад, невозможно обойтись без анализа того, что сделано.

В прошлом году Тисульский район, несмотря на летнюю засуху и дождливую осень, получил в среднем по 8,3 ц зерновых с га. Гордиться таким урожаем, разумеется, нельзя. Но, если вспомнить, что за пять последних лет — в общем благоприятных — сбор зерна не превышал 8,1 ц, то можно сказать, что земледельцы все же сделали небольшой шаг вперед.

Правильно рассчитанная структура посевных площадей, добротная предпосевная обработка, оптимальные сроки сева и правильный уход за посевами, уборка урожая и, наконец, осенняя обработка почвы — вот основные этапы, на которых создается урожай. Достаточно споткнуться на одном из этих этапов, и урожаю будет нанесен трудно поправимый ущерб. Разумеется, наши агрономы знают об этом. На первый взгляд, все заранее было рассчитано задолго до сева. Но подошла весна, и оказалось, что недоделок и погрешностей—хоть отбавляй. Кое у кого не выдержали нервы — посеяли, не дождавшись массового прорастания овсюга. Другие, увлекшись лущением, иссушили почву, третьи запоздали с обработкой паров, четвертые затянули с началом уборки...

Давайте посмотрим, почему так получается? Возможно, тут есть какая-то общая закономерность, о которой надо знать, которую нужно тоже предвидеть?

У каждого агронома есть рабочий план, основанный на вполне конкретных вещах: нагрузка на сельхозмашины, графики движения тракторов и комбайнов, потребность в семенах, горючем, рабочей силе и т. д. Видимо, так и должно быть. Но вот не увязал агроном свой план с графиком ремонта техники — рассчитывал на списочный парк, а часть тракторов, оказывается, еще в ремонте. И все пошло насмарку. Или агроном надеялся на нормальную весну, а тут что ни день — то дожди и холод. Сорняки прорастают недружно, а сеять надо. Как быть?

Конечно, опытный агроном, как правило, сумеет сориентироваться в сложной обстановке. А вот перестроить на ходу работу бригадиров и управляющих, подчас добросовестно претворяющих в жизнь уже давшие трещину планы, не всегда быстро удается. Не будем закрывать глаза: кадры среднего звена пока, за небольшим исключением, подготовлены слабо. Агроном обычно дает бригадиру уже готовый рабочий план. И тот, глазом не моргнув, будет проводить его в жизнь, даже если обстановка резко изменилась.

Думается, наиболее вероятный выход здесь такой: надо заранее, совместно с бригадирами, обсудить побольше этих всевозможных «а вдруг», «а если». Это будет своеобразным обучением, даже, если хотите, наилучшей его формой. Причем, чем больше людей примет участие в этой разработке — я имею в виду непосредственных исполнителей: механизаторов, рабочих, — тем полезнее для дела. Согласен, что нелегко все это. Но иначе мы по-прежнему будем отставать или делать совсем не то, что надо в данный момент.

Рабочий план мы обычно составляем на одну кампанию без взаимосвязи с другими сопутствующими работами. Разрыв, неувязанность между кампанейскими планами создают предпосылки штурмовщины, что, конечно же, отражается на урожае. Ну вот такой пример. Совхоз «Тисульский» в основном организованно провел весенне-полевые работы. Подошло время ухода за посевами. Предстояло обрабатывать 500 га зерновых гербицидами. И тут выяснилось, что опрыскиватели не навешены, нет емкостей, а гербициды еще находятся в Тяжинском отделении «Сельхозтехники». Получилось так потому, что рабочий план весенне-полевых работ не был скоординирован с планом ухода за посевами. Пока настраивались, зерновые вышли в трубку, а осот успел окончательно закрепиться на полях.

Или другой пример. Посевы были спланированы непродуманно. Агроном жил, если можно так выразиться, одним днем, одной кампанией. И вот в первые погожие дни осени в совхозе были вынуждены обмолачивать рядовые участки, а семенные ждали своей очереди: не подошли еще, так как посеяны были поздно. В конце уборки оказалось, что совхоз не обеспечил себя в полной мере семенами.

И еще один серьезный просчет допустила нынче агрономическая служба совхоза: семенные участки пшеницы и овса скосили одновременно. Это привело к скоплению семян разных культур на токах, к созданию затора в очистке и сушке и, в конечном счете, к излишним затратам. А на первый взгляд, вроде мелочь — подумаешь, на какую-то неделю всего и ошиблись!

Другое дело в совхозе «Победа». Здесь сроки посева, а следовательно, и созревание семенных участков были рассчитаны так, что по мере подработки одной культуры на ток начинала поступать другая. Очистили и засыпали на хранение горох — взялись за пшеницу, затем пошли ячмень, овес, гречиха. Почти все семена были очищены и засыпаны в октябре.

Скажу, ничуть не преувеличивая: правильно спланировать работы — фактически дать хозяйству возможность «плотнее» использовать технику, ввести в ее действия элементы ритмичности, уравновесить нагрузку на машину в течение года. Например, между севом и сенокосом механизаторам, кроме междурядной обработки пропашных, обычно делать нечего. А почему бы в это время не вывезти перегной на пары? Нередко случается так, что к концу мая мы не успеваем вспахать ранний пар — в разгар сева, естественно, не хватает техники. Но зато в первой половине мая гусеничные тракторы загружены мало. И уж если не вспахать, то прибить влагу лущильниками, создать условия для прорастания сорняков в это время, безусловно, можно. Но почему-то никто эти работы не планирует, и потому они не выполняются.

В Сибири, где период полевых работ предельно сжат, не должно быть «окон» между посевной и сенокосом, между уборкой и осенней обработкой почвы, между жатвой и очисткой семян, и тем более ни один вид работ не должен захлестывать другой. А для этого, на мой взгляд, каждому совхозу и колхозу нужен всеобъемлющий рабочий план, тесно увязывающий все кампании сельскохозяйственного года, разработанный в комплексе всеми специалистами и обсужденный с непосредственными исполнителями. Это позволит избежать очень многих ошибок, которыми мы до сих пор грешим.

Агроному сейчас предоставлена большая самостоятельность в решении вопросов земледелия, а следовательно, и в планировании своего труда. От того, как он построит свой рабочий год, во многом зависит судьба урожая. И вот тут-то чаще всего приходится убеждаться, что мы не умеем еще с пользой для дела сосредоточиться на решении главных вопросов. Многие агрономы считают своей прямой обязанностью об'ехать в течение суток все агрегаты. Кружит и кружит он по полям, а дело от этого не выигрывает. Ведь качество пахоты, как и ряд других работ, с успехом может проверить бригадир или управляющий. Агроном не должен подменять их. Конечно, это не значит, что он не может проверить выполнение какой-то работы.

В последние годы в сельском хозяйстве, особенно в растениеводстве, было сделано немало ошибок. Чтобы и впредь не впадать в крайности, надо все взвешивать, проверять в конкретных условиях хозяйства. Помочь тут могут только широкие производственные опыты. Но именно как раз и недосуг заниматься многим нашим агрономам, тонущим в ежедневных мелких производственных проблемах.

В совхозах и колхозах района весной было заложено немало интересных опытов по испытанию сортов, сроков сева, влияния предшественников и т. д. Однако результатами многих из них мы так и не смогли воспользоваться, потому что опыты остались незавершенными.

Например, в совхозе «Усть-Сертинский» был заложен опыт по испытанию сортов пшеницы. Все будто бы шло хорошо. Около делянок нередко останавливались агрономы из других хозяйств, сравнивали, спорили, делали предположения. Но главный агроном совхоза А. И. Перязев не довел дело до конца, не смог ответить на ряд вопросов, которые волновали многих, и его в том числе. Ни главному агроному, ни агроному-семеноводу не хватило времени провести наблюдения за развитием растений по фазам, за реакцией на те или иные климатические условия. Так и убрали опытные делянки вместе с последними гектарами зерновых. А. И. Перязев — трудолюбивый, ищущий агроном. Но и его в данном случае, как мы говорим, заела текучка.

А разве не виноваты главные агрономы хозяйств в том, что мы до сих пор робко внедряем плоскорезы, штанговые культиваторы, сеялки-лущильники и другую противоэрозийную технику степного земледелия? Техника эта завезена в район еще в 1964 году, но никто пока не может сказать, что она дает в наших условиях, так как до испытания ее на полях ни у кого так и не дошли руки.

Работы у главного агронома немало. Но нельзя уподобляться человеку, стремящемуся «об'ять необ'ятное». Надо уметь выбрать главное и на нем сосредоточить максимум внимания. А этому хорошо поможет именно план работы на год, на месяц, на неделю. Такой план, детально разработанный и выверенный, должен иметь каждый главный агроном совхоза или колхоза...

Хочется высказать свое мнение и о роли главного агронома управления. Нередко говорят, что работа в управлении неинтересна, нет в ней конкретности, не видишь результатов своего труда. К сожалению, с такими утверждениями трудно не согласиться, если учесть, что львиную долю времени агроном управления тратит на подготовку различных справок, на анализ сводок, на сведение различных балансов и отчетов. Одним словом, бумага подчас закрывает от нас поля. Безусловно, и эта работа в какой-то мере нужная. Но верно и то, что сократить ее можно и надо до минимума.

Очень много времени теряем мы на составление различных актов. Например, после пыльной бури мне и старшему агроному управления пришлось целую неделю сопровождать в поездке по полям инспекторов госстраха, хотя уже до этого было вынесено решение, что делать с пострадавшими посевами. Прошел ливень, град. Главному агроному надо ехать, составлять акт. Нужно перевести несколько гектаров посева из зерновых в кормовые или наоборот — опять не обойтись без агронома управления. И так без конца.

Разумеется, в некоторых случаях наше присутствие необходимо. Но нельзя опекать по мелочам главных специалистов хозяйств. Разве не может главный агроном совхоза, имеющий высшее специальное образование, самостоятельно сориентироваться, как поступить, скажем, с посевами, пострадавшими от заморозков? Может и, более того, обязан. Но принято, чтобы при сем присутствовал еще и главный агроном управления. Такая перестраховка ничего, кроме вреда, не дает. Она, во-первых, принижает роль главного специалиста хозяйства и, во-вторых, отнимает время у агронома управления. А время агронома — это тоже материальная ценность, которую полагается использовать рационально.

В положении о производственном сельскохозяйственном управлении подчеркивается, что его специалисты обязаны заниматься внедрением передовых, научных методов выращивания сельскохозяйственных культур, обобщением и распространением передового опыта. Как видим, задачи перед нами стоят большие, интересные. И решать их мы, главные специалисты управления, в состоянии, ибо постоянно в курсе всех удач и ошибок своих коллег из совхозов, колхозов и соседних производственных управлений. Значит, и надо практически провести в жизнь то, что предусматривается в положении о производственном управлении. И тогда едва ли кто скажет, что работа главного специалиста управления неинтересна.

Ю. ДМИТРИЕВ,
гл. агроном Тисульского районного управления сельского хозяйства.

Коллектив Кемеровского метизного завода в нынешнем году освоил выпуск электромагнитных пускателей типа ПА-300, очень нужных для механизаторов сельского хозяйства. На сборке пускателей занята бригада Анны Михайловны Страдановой. Она дает ежедневно до 50 изделий сверх задания.

Особенно отличаются намотчицы катушек из бригады Т. Кувардиной — они нередко вдвое перекрывают задание при высоком качестве.

НА СНИМКЕ передовые намотчицы (справа налево) **Таисья Волкова, Валентина Касьянова и Галина Милосердова.**

Фото **П. Костюкова.**

НАГРАДА НАХОДИТ ГЕРОЯ

Горного мастера шахты им. С. М. Кирова Александра Беляева вызвали неожиданно в Ленинск-Кузнецкий горвоенкомат.

...В ноябре 1944 года полк, в котором воевал Александр Беляев, получил задание — освободить от фашистов небольшой город в Венгрии. Подразделение, в котором служил связистом А. Беляев, выдвинулось вперед и оказалось во вражеском кольце. Командир взвода вызвал к себе связиста А. Беляева и дал задание пробраться к своим и доложить обстановку.

Под покровом ночи Беляев сумел обмануть врага и выйти к своим. К утру полк пришел на выручку подразделению, а вскоре и освободил город.

За этот подвиг связист Александр Григорьевич Беляев был представлен к награждению орденом Славы III степени. Но ранение, госпиталь помешали ему тогда получить награду. Через 21 год награда все же отыскала героя. Вот почему был вызван в горвоенкомат горный мастер А. Г. Беляев.

Н. БОБРОВ.

А БЫЛИ КЛЕЩИ И КУВАЛДЫ...

Трудно сказать, кто первый предложил создать в сортопрокатном общественное конструкторское бюро. Возможно, идея коллективная. Производство старое, эвакуированное еще в годы войны из далекого Приднепровья. Вот и решили цеховые умельцы механизировать операции, облегчить труд. Возглавил творческую бригаду помощник начальника цеха по оборудованию Александр Нестерович Воропаев. Этот опытный инженер бессменно руководит конструкторским бюро уже несколько лет.

Начали с небольшого — с простейшей механизации. Потом брались за более сложные задачи, такие, как реконструкция станов, нагревательных печей, комплексная механизация жарких стальных потоков. Свои предложения рабочие подавали в общественное конструкторское бюро. Творческое содружество авторов и конструкторов дает замечательные плоды.

Например, предложили рабочие заменить роликовую арматуру стана «450» на более совершенную. Вооружились активисты во главе с механиком-конструктором Алексеем Петровичем Лапшиным литературой, подготовили чертежи, рассмотрели их с прокатчиками, внесли поправки. Прошло немного времени — и запустили новинку в работу. Успех превзошел ожидания: новая система работала устойчивее — сократились простои стана, повысилась производительность, облегчился и труд.

Немало пришлось поработать и над трудоемкой операцией отделки готовой продукции. Мастер Николай Михайлович Брежнев загорелся создать оригинальную машину. Немало тогда потратили времени и труда, не все верили в затею. «Не выйдет, — говорили скептики. — Институты проектные занимались и то не осилили!» А создали-таки машину. Да еще какую! Производительность на участке отделки повысилась в несколько раз, от малопроизводительного труда высвободились десятки людей, улучшилось и качество продукции.

Сколько подобных новинок внесли в производство энтузиасты! Недавно модернизирован стан «750», создана новая опрокидная тележка. Готовится проект переделки печей...

Сегодня ОКБ — великая сила в сортопрокатном. Только в нынешнем году активисты-общественники разработали 18 проектов. В прошлом старенький, отстающий цех стал на комбинате одним из передовых.

— Когда я пришел сюда, в ходу были клещи и кувалды, — вспоминает Воропаев. — А теперь — техника. Вдвое увеличилось производство проката, а рабочих стало меньше.

Воропаев тепло рассказывает о конструкторах-общественниках Володе Егорове, Нине Килиной, Михаиле Лаврентьеве, Михаиле Звганцеве, Алексее Лапшине. За каждым — интересные проекты, новинки...

И. ЧИРКОВ.

г. Новокузнецк.
КМК

70 АГИТКВАРТИР

Каждый вечер в домике по улице Урицкого, что на Нижней Голубевке в Прокопьевске, ярко горит огонь. Хозяйка квартиры Софья Ивановна Черкасова очень гостеприимна. На агитквартире проводятся беседы педагогов, выступают врачи, организуются лекции на татарском языке.

Сейчас в Прокопьевске работают около 70 агитквартир.

(Корр. «Кузбасса»).

КОРОТКИЙ СИГНАЛ

В лесосеках Казского филиала об'единения «Новокузнецклес» более 20 лет дымились костры, в которых ежегодно сжигались тысячи тонн ценнейшего сырья, пригодного для выработки пихтового масла. Потом был разработан план использования лесосечных отходов.

Как только прибыли пихтоваренные установки, мы сразу принялись за внедрение их в производство. С первых дней начали выполнять план. Уже в третьем квартале завершили годовое задание. Качество масла хорошее. Однако руководители об'единения «Новокузнецклес» до сего времени не выплатили премии за внедрение пихтоваренных установок.

М. СТУЛОВ.

«КУЗБАССУ» ОТВЕЧАЮТ

Плохо шли дела в колхозе «Правда» Беловского района: доходов было мало, трудодень обесценился, люди потеряли всякую заинтересованность в производстве. Долго не могли понять в районе, в чем же, собственно, дело? И вот в нашей газете появилась статья экономиста С. Волкова «Летят на ветер колхозные деньги». В ней он недвусмысленно сказал, что виноваты в хозяйственном развале прежде всего недобросовестные руководители колхоза. Редакция получила от начальника районного управления сельского хозяйства А. Матюшина сообщение о принятых по статье мерах.

Председатель колхоза М. Зюськин и гл. бухгалтер А. Инжуватов от занимаемых должностей освобождены. Такая же участь постигла и председателя ревизионной комиссии И. Дорогова. Кроме того, против них было возбуждено уголовное дело. Народный суд не замедлил сказать свое слово — за развал хозяйства и различные злоупотребления махинаторы получили по году исправительных работ с обязательным возмещением нанесенного хозяйству ущерба.

Общее собрание колхозников избрало новый состав правления, произвело замену и перестановку должностных и материально-ответственных лиц. Дела артели идут на поправку.

☆ ☆ ☆

В корреспонденции «Запоздалые раздумья», опубликованной в номере от 9 октября, отмечались крупные недостатки в подготовке к проведению зимовки скота во многих хозяйствах Ленинск-Кузнецкого района. Первый секретарь райкома КПСС А. И. Филюшкин сообщает редакции, что материал был обсужден на заседании бюро райкома партии, приняты срочные меры по ликвидации просчетов.

Сейчас на 48 фермах колхозов и совхозов района организовано запаривание соломы, практически запаренными кормами обеспечено все поголовье крупного рогатого скота. Почти 25 тысяч коров и нетелей регулярно получают карбамид, обесфторенный фосфат и другие химические компоненты.

Благодаря проделанной организационной работе в 18 колхозах и совхозах животные в достатке имеют такой ценный корм, как гидропонная зелень. Ее выращивают на площади в 1.200 квадратных метров. Еще в пяти хозяйствах района стали применять и скармливать хвою. 54 фермы готовят для молодняка искусственное молоко.

После публикации материала животноводы совхоза «Демьяновский» заложили опыт по обработке кормов кальцинированной содой. Опыт прошел успешно, сейчас он распространяется и будет внедрен во всех хозяйствах района. Надои молока в большинстве колхозов и совхозов начинают расти.

ИЗ РЕДАКЦИОННОЙ ПОЧТЫ

Сулят златые горы...

В декабре прошлого года строителями Беловской ГРЭС был сдан в эксплуатацию Дворец культуры с оценкой отлично. А ровно через месяц в душевых спортзала провалились полы. Строители (начальник управления т. Томилов) срочно приступили к ремонту. Но, взломав полы, также срочно ушли. И не показываются до сих пор. Заверений и обещаний от т. Томилова мы слышали массу, а дело не сдвинулось с места.

Н. ПЕРЕПИЛИЦЫН,
секретарь партбюро,
А. АНТОНЕНКО,
председатель завкома
Беловской ГРЭС.

☆ ☆ ☆

Словно онемели

Тутальский областной детский санаторий имеет прекрасную столовую и кухню с новым технологическим оборудованием. А вот с обслуживанием и ремонтом холодильных камер, установок и другого оборудования дело обстоит из рук вон плохо. Заниматься этим по договору должен кемеровский комбинат «Росторгмонтаж». Но на наши неоднократные напоминания, что холодильные установки почти год не работают, руководители комбината молчат, словно воды в рот набрали.

А. ШИБАЙЛО,
зам главврача санатория.

☆ ☆ ☆

Вот так «позаботился»!

Наша деревня Боровушка расположена в шести километрах от села Салтымаково, где находится средняя школа. Занимаются в ней и наши дети—всего 32 человека. Кто в первую смену — уезжают вместе с рабочими в семь часов утра, а обратно — пешком либо со слезами привезут к вечеру. Еще хуже с теми, кто занимается во вторую смену: в декабре из-за отсутствия транспорта они пропустили четыре учебных дня. А когда школьники обратились за помощью к директору Тайдонского леспромхоза т. Ноздрову, то он выгнал их из кабинета.

ШПАРЛО, ПУГИН,
и др. Всего 9 подписей.
Ленинск-Кузнецкий район.

☆ ☆ ☆

Чуточку бы внимания

Обслуживаю я дома №№ 88, 92, 94 по Советскому проспекту и по улице Весенней № 7. Хожу и думаю: «До чего же, мягко выражаясь, невнимательны домоуправы». Днем в под'ездах свет горит, а утром к почтовым ящикам хоть с лучиной пробирайся. Жители несколько раз писали заявление, чтобы установили выключатели, но безрезультатно. Хозяева этих домов — солидные предприятия: Ново-Кемеровская ТЭЦ, заводы азотнотуковый и «Кузбассэлектромотор». Аналогичное положение и на многих других доставочных участках. Вот и хочется обратиться к домоуправам: проснитесь хоть раз пораньше, пройдитесь по под'ездам, посмотрите, что там творится. И проявите чуточку внимания.

Л. ИЗОТОВА,
почтальон г. Кемерова.

ЗАГЛЯНЕМ В БУДУЩЕЕ

ШАХТА—ВОЗДУШНЫЙ КОНВЕЙЕР

УГОЛЬ — хлеб промышленности. В последнее время эти слова у некоторых «специалистов» вызывали скептическую улыбку. Мол, старо. Находились горячие головы, предрекавшие постепенное свертывание угледобычи.

Действительно, уголь сдал несколько свои позиции в пользу нефти и газа. И все-таки каменноугольная промышленность, как и прежде, остается важнейшей отраслью тяжелой индустрии. В 1980 году добыча угля составит 1.200 миллионов тонн. Более двух третей ее будет сосредоточено в Сибири и на Дальнем Востоке. Несметно богаты недра восточных районов страны. Но природа не подносит свои богатства на блюдечке. Как взять их с наименьшими затратами — над этим трудятся ученые и проектировщики Новосибирска.

Во многих бассейнах страны, в братских социалистических странах нашла широкое применение щитовая система разработки угольных месторождений, созданная под руководством члена-корреспондента АН СССР Н. А. Чинакала. Она обеспечивает высокую производительность труда, позволяет получать дешевый уголь. На Международном конгрессе горняков щитовая система признана наиболее выдающимся достижением в истории горной науки и техники за последние пятьдесят лет.

Однако технический прогресс в горном деле долго осуществлялся путем реконструкции отдельных звеньев старой технологии, основанной на ручном труде: На смену кайлу пришли врубовки, комбайны и механизированные комплексы. На бурении шпуров вместо мускульной энергии стали использовать электричество и пневматику. На погрузке древнюю лопату вытесняют погрузочные машины. Лошади на откатке вагонеток по выработкам уступили место электровозам. Раньше поднимали уголь по шахтному стволу в бадьях с помощью конных воротов или паровых машин, а теперь — в скипах или конвейерами...

Техника менялась, а сами горнодобывающие предприятия по существу не претерпели особых изменений. Современным машинам становилось тесно в старых шахтах. Перед горной наукой во весь рост встала задача: выработать новую технологию.

Гидродобыча, шахта—пласт, шахта—забой, безлюдная выемка угля... Поиски, столкновение разных точек зрения, неожиданные повороты мысли. А цель одна — шахта будущего. Интересно подошли к решению этой проблемы ученые Института горного дела Сибирского отделения АН СССР. Их идея проста и оригинальна. Количество воздуха, который подается в шахту для проветривания, в несколько раз превышает добытый уголь. Возникла дерзкая мысль: заставить вентилятор вместе с воздухом выдавать на-гора и уголь. Расчеты подтвердили: да, такое возможно при условии, что капитальные выработки будут иметь круглое сечение, у которого на всем протяжении одинаковые размеры и форма. А когда главная идея выдержала испытание математикой, предложение обросло конкретными деталями. Воздушный конвейер мыслится так. Вагонетки снабжаются поршнями, перекрывающими все сечение выработки. С помощью вентилятора под воздействием давления воздуха они передвигаются по замкнутому пути. «Получат отставку» сложные рудничные дворы, электровозная откатка грузов по главным выработкам.

Идея, предложенная сибирскими учеными, предусматривает комплексный подход к решению всех вопросов угледобывающего производства. С давних времен в качестве крепежного материала использовался лес. Только шахты Кузбасса ежегодно «поедают» его миллионы кубометров. Между тем, дерево можно успешно заменить сборным железобетоном, передвижными крепями из металла и синтетических материалов.

Впрочем, уже сейчас поговаривают, что можно вообще обходиться без крепежного материала, а вернее — использовать для этого сам уголь. Эту важную задачу в принципе решили ученые Новосибирского института физико-химических основ переработки минерального сырья. Такое крепление после окончания срока службы идет на переработку вместе с углем, нисколько не ухудшая его качества.

Ветераны горняцкого ремесла хорошо помнят песню о молодом коногоне. Когда-то коногоны вместе с крепильщиками и углекопами играли главную роль в шахте. Сейчас решающими стали забойщики, бурильщики, проходчики и машинисты. В недалеком будущем их место займут операторы, наладчики, дежурные инженеры-диспетчеры.

По словам академика Н. В. Мельникова, *шахта будущего — это предприятие, где работы сконцентрированы в малом числе забоев, но с высокой нагрузкой на каждый, при полной автоматизации производственного процесса.* Здесь люди избавлены от тяжелого физического труда и заняты управлением машинами и механизмами.

Автоматика все настойчивее вторгается в шахтерские будни. В Институте горного дела будут проходить опытно-промышленные испытания системы автоматического ведения поезда по сигналам из рельсовой цепи. Разработано большое количество технических средств автоматизации дистанционного управления и диспетчерского контроля. К примеру, созданная и изготовленная в Институте горного дела радиостанция «Шахтер» не уступает лучшим зарубежным образцам.

В шахтах широкое применение найдут управляющие и вычислительные машины, электронные устройства типа «Советчик диспетчера» и другие средства технической кибернетики. Шахтерский труд, являвшийся некогда воплощением грубой мускульной силы, станет трудом интеллектуальным. Сотрудники Института горного дела создали кабель, по которому одновременно передается энергия для питания моторов, осуществляется телеконтроль и телеуправление и т. д.

Приблизить рождение шахт будущего — эта проблема волнует и проектировщиков. В новосибирском институте Сибгипрошахт ежегодно разрабатывается около сорока проектов. В частности, его сотрудники подготовили предложения по коренной реконструкции Листвянского рудника, на базе которого намечено сооружение электродного завода. Коллектив особенно много труда и творческих дерзаний внес в разработку проекта шахты «Распадская».

Пятнадцать лет назад в район, где сливаются реки Томь и Уса, можно было проникнуть на лодке или верхом на лошади. Сейчас здесь раскинулся Междуреченск, в котором десятки тысяч жителей. В 15 километрах от этого быстрорастущего города и решено построить «Распадскую». Эта шахта станет крупнейшей в стране: суточная добыча — 20 тысяч тонн. Но дело не только в масштабах. При создании проектного задания сотрудники института делали ставку на всемерное использование новой технологии угледобычи. Так, большой эффект дает блочная схема вскрытия шахтного поля. Проектом предусмотрена полная конвейеризация транспорта угля. Перевозка оборудования, вспомогательных материалов намечена по панельным штрекам — монорельсовыми дорожками, по бремсбергам — канатными под'емами. В результате всего этого производительность труда на «Распадской» будет в 2,5—3 раза выше, чем на других шахтах Кузбасса.

Об облике шахты будущего недавно шел разговор на научно-технической конференции в Новосибирске в Институте горного дела.

Н. ЗЫКОВ.

ЧТО ТАКОЕ ЦЕНА?

Экономический словарь „КУЗБАССА"

ЦЕНА — денежное выражение стоимости товара. Однако содержание этого понятия в условиях капиталистического производства и в условиях социализма не одинаково. Одна из характерных особенностей социалистической экономики — плановое определение цены, возможность широкого использования ее в интересах ускоренного развития экономики, осуществления технического прогресса, повышения уровня жизни народа. Здесь нет «игры» цен под влиянием конкуренции, как на капиталистическом рынке. Плановое ценообразование является одним из важнейших инструментов хозяйственно-организаторской деятельности социалистического государства.

Мы различаем разные виды цен, в частности оптовые и розничные. **Оптовая цена** — это та, по которой предприятие реализует свою продукцию, **розничные цены** — цены, по которым население приобретает товары.

Предприятию должно быть выгодно производить то, что необходимо для народного хозяйства. В достижении такого соответствия огромную роль играют цены и, в частности, оптовые цены на продукцию промышленных предприятий. Оптовые цены должны приближаться к затратам труда, общественно необходимым на производство данного продукта; создавать необходимые условия для укрепления хозрасчета на предприятиях, обеспечить им не только возмещение текущих издержек производства, но и получение прибыли и в таких размерах, чтобы у предприятия была возможность вносить плату за производственные фонды и создавать фонды стимулирования; быть своеобразным инструментом для стимулирования повышения качества промышленной продукции, ее надежности и долговечности, стимулирования технического прогресса. Последнее особенно важно. Именно поэтому предусматривается применить специальную систему доплат за увеличение надежности продукции и повышения ее качества.

В новых условиях предстоит преодолеть существующий на отдельные виды продукции отрыв цен от общественно необходимых затрат труда, изжить чрезмерную, иногда совершенно неоправданную пестроту в рентабельности производства различной продукции, ликвидировать известную неповоротливость во всем механизме ценообразования, повысить заинтересованность предприятий в осуществлении технического прогресса, повышении качества продукции.

Все это потребует времени. Новые оптовые цены на промышленную продукцию будут введены в 1967—1968 годах. Сейчас ведется разработка предложений об основных направлениях оптовых цен. Она проводится под руководством недавно созданного Государственного комитета цен при Госплане СССР.

Спрашивают, повлияет ли пересмотр оптовых цен на розничные цены? Как бы ни изменились оптовые цены на промышленную продукцию, это не должно затронуть уровень розничных цен. На сентябрьском Пленуме ЦК КПСС ясно и определенно было сказано, что розничные цены могут пересматриваться только в сторону снижения.

И при пересмотре оптовых цен главной тенденцией будет снижение их уровня, если рассматривать это дело в рамках более или менее длительного отрезка времени. Необходимое в некоторых случаях повышение оптовых цен на отдельные виды промышленной продукции бывает мерой вынужденной. Так, планируется повысить оптовые цены на уголь, что может повлечь за собой и повышение оптовых цен на металл. Это, разумеется, никак не отразится на бюджете советских людей, зато позволит сбалансировать взаимоотношения между угольной промышленностью и ее потребителями.

Меры, принятые сентябрьским Пленумом ЦК КПСС по повышению эффективности общественного производства, дадут новый толчок для увеличения производства товаров народного потребления. Будет повышено их качество, будут снижены издержки производства, что приведет к созданию условий для нового снижения розничных цен.

А. КУЗНЕЦОВ.

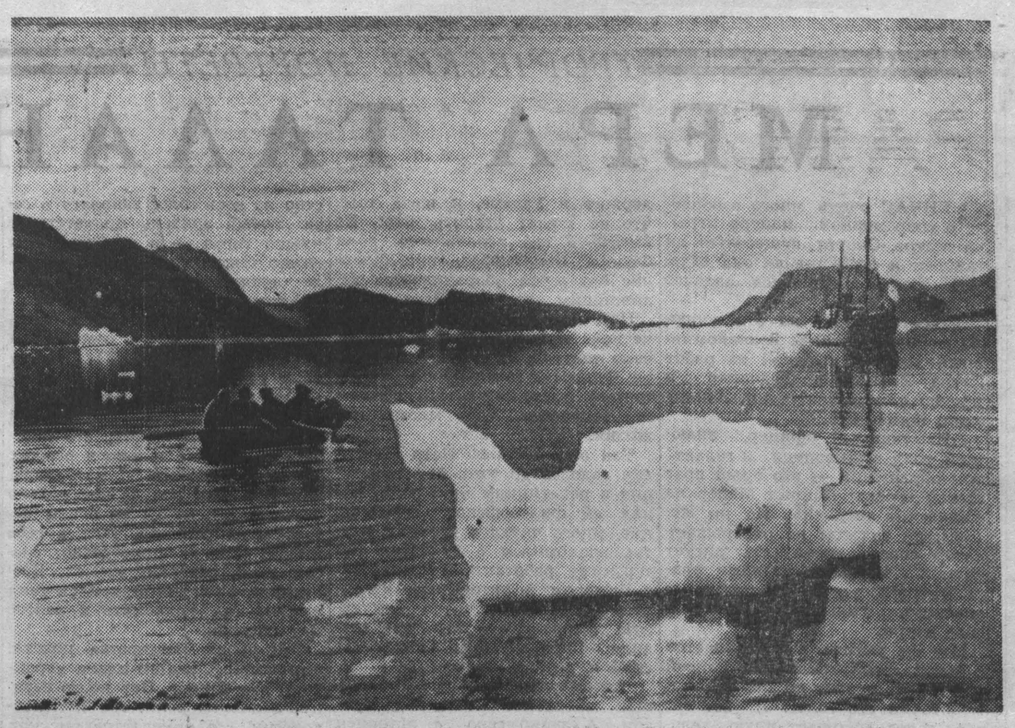

Нелегок труд рыбаков-эскимосов Гренландии. В океане их подстерегают айсберги, плавающие в прибрежных водах даже летом. Но теплых ясных дней здесь немного, а рыбой нужно запастись на всю долгую зиму — и ежедневно с рассветом десятки лодок, груженных сетями, уходят в Северный Ледовитый океан.

Фото Камера Пресс—ТАСС.

МЕЖДУНАРОДНАЯ ЖИЗНЬ

Успешная операция патриотов Южного Вьетнама

НЬЮ-ЙОРК. 23 декабря. (ТАСС). Подразделения армии Освобождения Южного Вьетнама разгромили и захватили сегодня имеющий важное значение военный пост марионеточной армии Хуонгми в 675 километрах к северу от Сайгона (вблизи границы с Лаосом).

Гарнизон поста, как сообщает корреспондент агентства АП из Дананга, был уничтожен. Марионеточные войска численностью более батальона предприняли сегодня попытку вернуть пост Хуонгми, но были успешно отбиты подразделениями освободительной армии.

—✦—

НАСЕЛЕНИЕ БРАЗИЛИИ

ГАВАНА. 24 декабря. (ТАСС). Как сообщает корреспондент агентства Пренса Латина из Рио-де-Жанейро, Бразильский институт географии и статистики об'явил, что на 1 сентября 1965 года население Бразилии составляло 82.222 тыс. жителей.

Сбиты над ДРВ

ХАНОЙ, 23 декабря. (ТАСС). Группа американских самолетов вторглась вчера в воздушное пространство провинции Куангнинь. Их целью была теплоэлектростанция Уонгби, хотя несколько дней тому назад американские агентства поспешили сообщить, что она якобы полностью выведена из строя. Защитники электростанции встретили стервятников интенсивным огнем и первыми залпами сбили один американский самолет, который упал неподалеку от города. После полудня был совершен второй налет на Уонгби. Еще два американских самолета упали на территории провинции Куангнинь.

В те же часы другая группа американских самолетов нанесла бомбовый удар по шоссейно-железнодорожному мосту около города Хайзыонг. По этому мосту проходит дорога, соединяющая вьетнамскую столицу с крупнейшим морским портом страны Хайфоном. Во время вчерашнего налета над мостом был сбит еще один американский самолет.

Кроме того, два американских самолета были сбиты позавчера над Хатинем и в окрестностях Хайфона. Таким образом, за два дня вьетнамские воины прибавили к своему боевому счету шесть вражеских самолетов.

—✦—

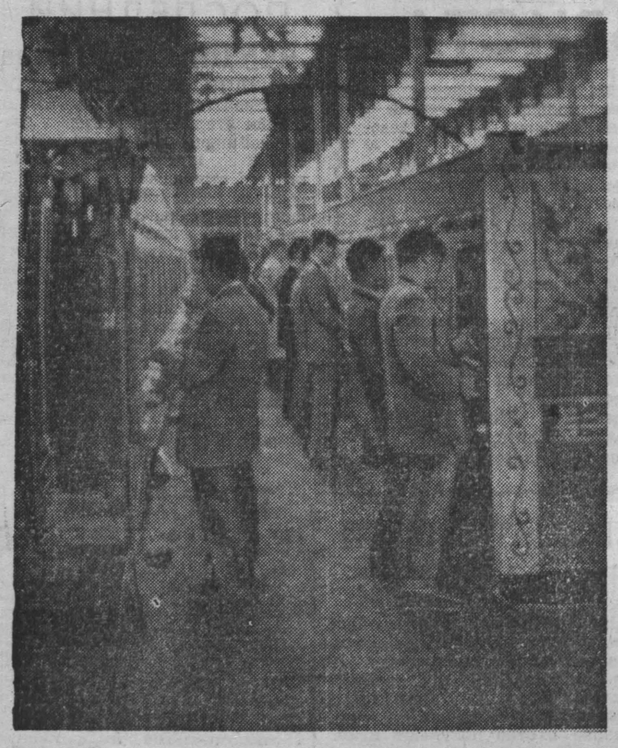

ЯПОНИЯ. Днем и ночью не закрываются игорные дома-пачинко. Тысячи японцев в надежде на выигрыш часами простаивают у пожирающих время и деньги автоматов для игры. Этот снимок сделан в городе Кобе.

Фотохроника ТАСС.

ОТВЕТНЫЕ МЕРЫ РЕЖИМА СМИТА

ЛОНДОН, 23 декабря. (ТАСС). Южнородезийские власти об'явили, что с сегодняшнего вечера самолетам английской гражданской авиакомпании «Бритиш оверсис эйруэйс корпорэйшн» (БОЭК) не будет разрешено заправляться горючим в аэропорту Солсбери (Южная Родезия). Эта мера принята в ответ на введение английского эмбарго на поставки нефти в Южную Родезию. Представитель БОЭК в Солсбери заявил, что, несмотря на этот запрет, самолеты английской авиакомпании будут продолжать полеты через Солсбери с заправками горючим в Найроби (Кения) и Иоганнесбурге (Южно-Африканская Республика). Об этом сообщает из Солсбери корреспондент агентства Рейтер.

В СТРАНАХ АЗИИ И АФРИКИ

ВОЗВРАЩЕНИЕ ШАСТРИ НА РОДИНУ

НЬЮ-ЙОРК. Премьер-министр Индии Л. Б. Шастри вернулся на родину из поездки в Бирму, где он в течение трех дней вел переговоры с бирманскими руководителями по вопросу о положении в Юго-Восточной Азии, сообщает агентство ЮПИ. Были обсуждены также некоторые вопросы индийско-бирманских отношений. Индийский премьер-министр заявил, что переговоры в Рангуне проходили в «дружественной обстановке».

ОТПОВЕДЬ АНГЛИЙСКОМУ МИНИСТРУ

БРАЗЗАВИЛЬ. Министерство информации и гражданского воспитания Конго (Браззавиль) категорически опровергло утверждение министра иностранных дел Англии М. Стюарта о том, что якобы Конго (Браззавиль) импортирует табак из Южной Родезии. Это утверждение министерство квалифицировало как «диверсионный маневр, направленный на то, чтобы отвлечь внимание общественности от моральных и политических обязательств Англии в Южной Родезии, а также ослабить антиколониалистский фронт ОАЕ».

ДЛЯ НАРОДА ЗАНЗИБАРА

ЗАНЗИБАР. Партия «Афро-ширази» ведет неустанную борьбу с болезнями, от которых в годы колониального правления погибали тысячи людей, лишенных медицинского обслуживания, заявил президент Занзибара Абейд Каруме, выступая на торжественном открытии поликлиники в селении Комбени. Президент призвал народ упорно трудиться на благо развития страны.

Поликлиника в Комбени будет обслуживать свыше трех тысяч фермеров и рыбаков.

ЕЩЕ ОДНА БАЗА?

КУВЕЙТ. Английское правительство продолжает укреплять свои позиции на юге Аравийского полуострова. По сообщению газеты «Ат-талия», группа английских специалистов изучит возможности создания военной базы в районе Сейюн, доминирующем в стратегическом отношении над пограничными зонами Йемена и Саудовской Аравии.

ПРОТИВ РАСИСТСКОГО РЕЖИМА

КАМПАЛА. Я полагаю, что применение силы — единственный путь покончить с южнородезийской проблемой, заявил государственный министр по иностранным делам Сэм Одака, выступая в национальном собрании Уганды. Мы должны, подчеркнул он, используя все возможные средства, добиться созданий единого Всеафриканского фронта.

ПАРИЖ. Мальгашская Республика ввела эмбарго на импорт товаров из Южной Родезии. Это решение принято на заседании кабинета министров. Оно предусматривает также запрещение южнородезийским самолетам приземляться на территории Мадагаскара, а кораблям из Южной Родезии — заходить в его территориальные воды, сообщает корреспондент агентства Франс Пресс из Тананариве.

БЕЙРУТ. Кабинет министров Ливана принял решение прекратить торговлю с Южной Родезией в соответствии с резолюцией экономического совета Лиги арабских стран об экономическом бойкоте режима Смита. Соответствующим учреждениям и компаниям уже даны необходимые указания для выполнения этого решения. (ТАСС).

ПРОВОКАЦИЯ ПРОТИВ ГАЗЕТЫ «УОРКЕР»

Американские власти усиливают травлю прогрессивных сил США. Как стало известно, председатель так называемой комиссии палаты представителей по расследованию антиамериканской деятельности отдал распоряжение о ревизии денежных средств и банковского счета коммунистической рабочей газеты «Уоркер», начиная с 1963 года. Этот беспрецедентный акт комиссии представляет собой грубейшее надругательство над конституцией страны, которая гарантирует свободу печати.

Преследование газеты «Уоркер» — это еще один этап общей политики наступления на Коммунистическую партию США, проводимой Вашингтоном. Не так давно окружной федеральный суд в американской столице, действуя по указке министерства юстиции, вынес партии обвинительный приговор на основании ее отказа зарегистрироваться в качестве «агента иностранной державы» в соответствии с профашистским законом Маккарэна. Партия была приговорена к штрафу в 230 тысяч долларов.

До сих пор в судах Вашингтона слушается сфабрикованное дело по обвинению партии в неуплате подоходного налога. Сейчас эта кампания лютой травли расширена и обращена также против боевого органа рабочего класса Америки.

Не трудно понять, чем руководствовались в Вашингтоне, предприняв этот провокационный шаг. Ведь газета «Уоркер» выступает в качестве наиболее последовательного защитника интересов американских трудящихся, она резко и открыто критикует политику агрессии во Вьетнаме, проводимую правительством США. И нападки на газету нельзя рассматривать иначе, как своего рода предупреждение всей американской прессе, которая выражает все большее недовольство политикой эскалации преступной войны США во Вьетнаме.

Однако попытки запугать газету «Уоркер» явно обречены на провал, так же, как позорно проваливались все попытки подорвать с помощью угроз и преследований Коммунистическую партию США. В своей передовой статье газета «Уоркер» заявляет, что власти не заставят ее замолчать. Она призывает американских журналистов и всех граждан страны выступить против так называемой комиссии по расследованию антиамериканской деятельности в защиту прав и свобод, гарантированных конституцией США.

А. ДРУЖИНИН. (АПН).

Нью-Йорк, декабрь.

ПРЕСС-КОНФЕРЕНЦИЯ К. СОГЛО

ЛОМЕ, 23 декабря. (ТАСС). Армия не будет проявлять поспешности в формировании нового дагомейского правительства, заявил вчера на пресс-конференции в Котону генерал К. Согло, взявший власть в Дагомее в свои руки. Генерал отметил далее, что дагомейская армия эффективно поддерживает в настоящее время порядок и спокойствие в стране. Радио Ломе, сообщившее об этой пресс-конференции, заявило, что, по заявлению К. Согло, такие политические деятели страны, как бывший президент Дагомеи Апити, бывший вице-президент Ахомадегбе, а также Юбер Мага, находятся на свободе.

ТРЕБУЮТСЯ НОВЫЕ ГОСПИТАЛИ

ТОКИО. 24 декабря. (ТАСС). Размещенные недавно в Японии американские военные госпитали еще не успели заполниться прибывающими из Вьетнама ранеными, а командование США уже планирует строительство новых госпитальных зданий.

По решению правительства США военные госпитали для американских военнослужащих разбиты на четырех военных базах в Японии.

КРАТКИЕ СООБЩЕНИЯ

● Заседание постоянной комиссии по стандартизации СЭВ состоялось в Берлине. В нем приняли участие делегации Болгарии, Венгрии, ГДР, МНР, Польши, Румынии, СССР, ЧССР. В качестве наблюдателей были представители Кубы. Комиссия приняла ряд рекомендаций по стандартизации в области черной и цветной металлургии, химии, машиностроения, электротехники и радиоэлектроники.

● В Софии подписано долгосрочное торговое соглашение между Болгарией и ГДР. Стоимость экспорта и импорта в течение ближайших пяти лет превысит 886 миллионов рублей.

● 8,5 млн. тонн нефти — таков итог двухлетней работы польского участка нефтепровода «Дружба». За это время сэкономлены сотни миллионов злотых, так как транспортировка советской нефти по международной магистрали обходится в пять раз дешевле, чем перевозка по железным дорогам.

● Монгольская столица торжественно отметила 15-летие Улан-Баторской железной дороги. Магистраль построена с помощью Советского Союза. Монгольский народ с гордостью называет ее дорогой дружбы. Президиум Великого народного хурала МНР наградил большую группу монгольских и советских железнодорожников орденами и медалями. (ТАСС).

Никто не забыт, ничто не забыто

ПВЕРДЫЙ СПАВ

3.

МУЖАЛИ В БОЯХ

ПЫТАЯСЬ задержать наступление сибирских частей, немецко-фашистское командование спешно подтянуло свежие танковые силы. 27 ноября после длительного и сильного артиллерийско-минометного обстрела и ряда яростных бомбардировок с воздуха немецкая пехота при поддержке большого количества танков перешла в контрнаступление по всему армейскому фронту.

В направлении высоты 232,7 фашисты бросили 8 танков и роту автоматчиков. Деревню Симоновку и высоту 220,9 контратаковали 12 танков и до двух рот немецкой пехоты. Из-за бугра, расположенного на краю Дубровки, появились 10 вражеских танков и до батальона автоматчиков. Третья батарея танкоистребительного дивизиона под командованием коммуниста Аксентьева приняла неравный бой. С первого же выстрела расчет Казакова подбил вражеский танк. Но другие машины продолжали остервенело лезть вперед, ведя огонь по батарее с близкого расстояния.

Все меньше и меньше оставалось в строю отважных бронебойщиков. Погиб командир батареи Аксентьев, тяжело ранен парторг Соловьев, прямым попаданием вражеского снаряда уничтожен орудийный расчет Казакова, а сам он получил тяжелое ранение.

В ожесточенных боях, часто перераставших в рукопашные схватки, деревня Дубровка несколько раз переходила из рук в руки. Отбивая яростные контратаки, сибирские добровольцы продолжали вести упорное наступление в направлении Огибалово, Носово, Батурино, Борисовка, Морозово.

С бесстрашием подпускали бойцы взвода старшего сержанта Кудели фашистские цепи на 40—50 метров и пулеметными очередями косили их. Храбро сражался тяжело раненный в бою сам Куделя, командир взвода автоматчиков Кирсанов, бойцы Заводов и Сидякин. Рассеяв цепи контратакующего врага, кузбассовцы продолжали наступление.

Самоотверженно работала группа связистов под командованием Азистова, красноармейцы-связисты Грачев, Голицын, награжденные медалями «За отвагу», офицер связи Р. К. Романенко. 15 километров тянул линию связи младший лейтенант Михаил Григорьевич Вульфин вслед за наступавшим батальоном. Под непрерывным огнем врага вместе с сержантом Чазовым он много раз устранял обрывы и повреждения, обеспечивал бесперебойную связь батальона с командованием полка и соседями.

В ночь на второе декабря кузбассовцы освободили Огибалово и вышли фронтом на Морозово, Дубинино. Многие из участников боев за Огибалово были представлены к правительственным наградам.

Успешному выполнению боевой задачи во многом способствовала работа наших разведчиков. Еще до начала боев за Огибалово, чтобы выявить огневую систему немцев, был направлен взвод разведчиков второй роты во главе с лейтенантом Жаворонковым. Сибиряки натолкнулись на вражеские дзоты. Под перекрестным пулеметно-минометным огнем они блокировали и взяли два дзота гитлеровцев, где обнаружили карты, схемы управления боем и другие важные документы. С ценными трофеями разведчики вернулись к своим. Из-под огня противника они вынесли на руках тяжелораненого лейтенанта Жаворонкова.

Упорные бои вел 469-й полк за населенные пункты Хирево, Марьино. Утром 28 ноября в снежный буран гитлеровский батальон при поддержке танков перешел в контрнаступление. Оборонявший Хирево первый батальон во главе с капитаном А. М. Пономаренко организованно встретил немецких автоматчиков. На клочке земли, об'ятой пламенем, в течение суток сражались сибирские добровольцы. В ночном бою был убит ординарец А. М. Пономаренко, замерз раненый замполит роты лейтенант А. Б. Черепанов. Из группы, попавшей в окружение, в живых остался один А. М. Пономаренко. Тяжело раненный в бедро, с одним патроном в пистолете, он утром следующего дня дополз до полуразрушенного сарая, где немного отогрелся, а затем добрался до деревни Башлево, откуда был эвакуирован в медсанбат.

Утром следующего дня немецкие автоматчики отступили.

856-й полк кемеровчан блестяще провел операцию по освобождению населенного пункта Шайтровщина, где находился немецкий гарнизон численностью свыше 1.000 человек. Не ожидавшие столь глубокого прорыва наших войск (свыше 20 километров) фашисты под ударами кемеровчан панически бежали, оставив убитыми свыше 850 солдат и офицеров, 40 автомашин, два исправных танка, 80 лошадей, несколько складов с военным имуществом. И в этом немалая заслуга бойцов роты противотанковых ружей под командованием коммуниста Гончарова. Бронебойщики Пшеничников и Федулов подбили четыре автомашины с немецкой пехотой и тем самым закрыли выход окруженному гарнизону. В уличных боях комсомольцы пулеметной роты Поспелова перебили свыше 350 гитлеровцев. Комсомольский расчет Поспелова был награжден медалями. Взвод автоматчиков лейтенанта Подоляка первым ворвался в Шайтровщину и уничтожил сотни гитлеровских солдат и офицеров. В этом бою отличился санинструктор полка Майзер, вынесший с поля боя 52 раненых бойца и командира.

С честью сдержал свою клятву старый сибирский партизан, истребитель танков, красноармеец второго батальона Вьюшков. 25 ноября в бою под деревней Торопино он заставил замолчать две пулеметные точки врага. В бою за Шайтровщину Вьюшков подбил вражеский танк. А когда под деревней Покровское он оказался наедине с двумя немецкими танками, храбрый бронебойщик выиграл и этот неравный поединок.

Захватом деревни Шайтровщина кемеровчане перерезали шоссейный тракт Белый—Смоленск. Спустя некоторое время немцы бросили на Шайтровщину 18 танков, но кузбассовцы стойко удерживали в своих руках важный в стратегическом отношении населенный пункт.

Незабываемо сражение у Дубровки. На сибиряков обрушился ураган минометного огня, а затем на занятые 674 и 469-м полками рубежи со стороны деревни устремились за танками цепи немецкой пехоты. Гитлеровцы гранатами стали забрасывать окопы. Одна из них упала возле командира взвода снабжения старшины Т. И. Андриенко. Тот не растерялся, схватил гранату и метнул ее обратно в стан врага. В этом же поединке Т. И. Андриенко из противотанкового ружья поджег немецкий танк.

Образцом мужества и отваги были политработники кузбасского 674-го полка замполит К. П. Кочетков, секретарь партбюро А. Г. Казак, агитатор капитан П. Ф. Худоногов, замполит батальона А. Г. Москвин, секретарь комсомольского бюро лейтенант Н. Г. Румянцев, замполит роты автоматчиков старший лейтенант Ф. Г. Чибиряк, заместитель командира второй минометной роты старший лейтенант С. П. Полиюв. Мужество, бесстрашие заместителя командира по политчасти 674-го полка К. П. Кочеткова с первых дней боев снискали себе глубокую любовь и уважение у бойцов и командиров дивизии. Первым, кого назвал из однополчан бывший начальник штаба дивизии Дмитрий Николаевич Сорокин, — было имя кемеровчанина майора К. П. Кочеткова. К сожалению, судьба сибирского героя неизвестна. Может быть, К. П. Кочетков прочтет эти строки и откликнется. Пусть отзовутся и те, кто знал его!

С большой теплотой Д. Н. Сорокин отзывается о капитане Скрыге, командире первого батальона Богданове, погибших летом 1943 года, о полковом инженере Потемкине, грамотном, толковом офицере, которого не покидало чувство юмора в любой ситуации, с величайшей добросовестностью и знанием дела выполнявшего боевые распоряжения. «Но самое большое уважение и, если хотите, восхищение оставили в моем сознании девушки-сибирячки. Они в роли санитарок стрелковых рот, батальонов, полка терпеливо и мужественно переносили все тяготы боевой жизни. Никогда не теряя бодрости духа, в периоды затишья они собирались вокруг самодельных печурок и пели задушевные фронтовые песни», — вспоминает ветеран войны. Сам не сибиряк, он через всю войну пронес глубокое уважение к этим замечательным людям — сибирским добровольцам.

Будучи в авангарде, коммунисты несли значительные потери. Достаточно сказать, что после 15-дневных боев под Белым из 1.812 коммунистов, находившихся в полках дивизии, в строю осталось 326 человек.

(Окончание следует).

З. ВЕРХОВЦЕВА, преподаватель Кузбасского политехнического института.

ТВОРЧЕСКИЕ ПОРТРЕТЫ

МЕРА ТАЛАНТА

СЕЙЧАС очень много говорят о современной манере игры на театре. Спорят, существует ли такая и доступна ли она актерам, формировавшимся задолго до наших дней.

Думается, ответ на эти вопросы можно получить, познакомившись хотя бы с одной из работ Петра Ивановича Федченко в прокопьевском театре им. Ленинского комсомола.

...Изысканный офицер, знающий толк в живописи и галантном обращении — это ярый враг нашей страны фашист Майер из «Киевской тетради». Но ни жестом, ни голосом не раскрывает актер своего героя. Он рисует скупыми точными мазками врага хитрого, умного, а потому и опасного, умеющего скрывать свое нутро.

Вот он учтиво раскланивается с новой своей знакомой Раисой Закипной, целует ей руку. Как медоточив его голос. А вот он, этот голос, получает иную, деловую окраску — Майер составляет опись украденных картин. В другой картине снова звучит размеренный ритм его речи — идет подготовка к взрыву партизанского подполья. И нигде актеру не изменяет чувство меры. Даже в тот момент, когда его герой обнаруживает истинное свое лицо, он не повышает тона. И так же спокойно, как недавно предлагал Закипной петь в опере, Майер, сохраняя ту же интонацию, заявляет ей же: «Сегодня ночью вы умрете...»

А вот еще один характер. Походка слабого человека. Немощный, с благостной нотой голос. Это слабоумный царь Федор Иоаннович из одноименной трагедии А. К. Толстого. Безвольный, по-детски доверчивый, совершенно неспособный вершить государственные дела, таков он, Федор.

Федор в исполнении Федченко в чисто человеческом плане нам даже как-то симпатичен. Актер и не стремится очернить своего героя. Перед нами царь немощный, но осознающий свое неумение управлять государством. Перед нами человек, испытывающий угрызения совести и из-за брата Дмитрия, которого он держит в Угличе, и из-за того, что не может угодить всем. Но вместе с тем исполнитель роли Федора показывает, как безволие его героя оборачивается величайшим злом для Руси.

Нет, не за два и даже не за четыре месяца (столько затрачено театром на подготовку «Царя Федора») мог родиться такой тонкий психологический образ— это творческий труд многих лет жизни.

Так оно и было. Петр Иванович задолго до того, как приступил к репетициям этой роли, искал ей философское обоснование, много читал о времени смуты, знакомился с лучшими актерскими работами, в частности, с Федором в интересном исполнении Москвина, читал мемуарную литературу о том, как ставили «Царя Федора» Станиславский и другие режиссеры.

Потом началась своя, часто идущая исподволь, работа над образом. А знакомство с историей создания этого образа на сцене все же помогло. Нет, не скопировать — увидеть своего, отличного от других, Федора, быть может, более страшного в своем безволии.

Когда Петр Иванович читал попавшие ему под руки материалы из записных книжек А. Довженко, он для себя отметил, какими выпуклыми мазками нарисовал художник портрет врага нашего народа Берия. В то время Федченко еще не знал, что ему предстоит сыграть человека в пенсне из спектакля «Пресс-атташе в Токио». Но именно потому, что актер умеет работать не только на сегодняшний день, но и для завтрашнего, и на этот раз к нему пришел успех.

Записки Довженко подсказали ритм речи человека в пенсне, его манеру говорить, даже помогли избрать определенную позу. Так был вылеплен очень тонко образ жестокого человека — еще одна удача актера и образец того, как надо относиться даже к самой маленькой роли...

КАК АКТЕР Федченко формировался в 30-е годы. Новосибирск. Высшее театральное училище. Социалистическое искусство во весь голос заявляет о себе. Новый зритель приветствует нового героя — в нем он видит своего современника. Вскоре после окончания училища Петр Иванович под руководством своего учителя Н. Ф. Михайлова, ставшего теперь его режиссером в Новосибирском ТЮЗе, воплощает на сцене Павку Корчагина.

Многому его научил режиссер— умению открывать внутренний мир героя, прочертить его биографию — и не только в рамках драматургического материала, показать, как подчас нейтрально окрашенная, почти ни о чем неговорящая реплика, таит в себе второй план и приобретает совсем иной, глубокий смысл. Воспитанников своих Михайлов учил именно так подходить к работе над образом.

Эти уроки мастерства подсказали актеру, какого плана характеры ему ближе. Нет не по сердцу Федченко роли, где нет психологии, где намечается рисунок образа лишь по чисто внешним признакам. Вот почему ему, например, претит участие в постановках комедий положения Гольдони. Иных он ищет для себя героев. И они приходят...

Павка Корчагин увлек его своей необычайной жизненностью, человечностью. Надо было лишь постичь биографию этого героического характера, чтобы получить мотивировку всем его поступкам. Роль удалась. Вместе с нею пришло и признание. На спектаклях очень ощущался этот контакт зрителя и актера. Он помогал «творить, выдумывать, пробовать».

И хотелось себя попробовать в разнохарактерных ролях. Так появляются Жадов из «Доходного места» А. Н. Островского и Овод, Шабельский из чеховского «Иванова» и Сергей из «Иркутской истории», скрипач Армандо из Погодинского «Сонета Петрарки», образы наших современников. Таков ныне творческий диапазон актера. Чтобы сыграть эти абсолютно различные по рисунку характеров роли, надо было обладать не только искусством перевоплощения, но и большим интеллектом.

Еще в годы учебы в театральном училище Петр Иванович увлекается режиссурой. Он частый ассистент у своих наставников, а потом и сам режиссер.

...Только что прочитана пьеса, и начинается так называемый застольный период, а у Федченко голова полна забот. Еще никто не видит спектакля, а он уже ночами работает над режиссерской экспозицией — намечает, как заострить конфликты и лучше раскрыть характеры. В его воображении строятся мизансцены и намечаются эскизы декораций. Режиссер уже видит образ будущего спектакля.

Вот почему, когда во время репетиции он поправляет актера, указывает, как следует вести себя в той или иной мизансцене, не подумайте, что это очередная прихоть «шефа» — он все предусмотрел заранее.

Так было, кстати, на днях во время репетиции сказки Маршака «Горя бояться, счастья не видать». Молодые актеры Вадим Смирнов, Анатолий Потехин, Руфина Пашкина, Людмила Храмова беспрекословно повиновались Петру Ивановичу, потому что в этой постановке он их режиссер.

Но Федченко не из тех, кто не терпит возражений. Он умеет прислушаться к дельному совету и вовсе не стремится быть диктатором.

Сказка Маршака — одна из многих режиссерских работ Петра Ивановича. В его арсенале также «Как закалялась сталь», «Ленинградский проспект», «Снежная королева», «Хижина дяди Тома», «Осторожно, листопад!» и другие работы.

КОЕ-КТО из молодежи, мечтающей об актерском ремесле, представляет его себе как путь, сплошь усеянный розами. Но тот, кому пришлось хоть как-то прикоснуться к жизни театра, поймет, что это дьявольски тяжелый труд: с репетициями по утрам, спектаклями вечером и не прекращающимися ни на миг раздумьями и сомненьями. А все-таки связавший свою судьбу с театром однажды не сумеет его покинуть до конца дней своих. Именно так все сложилось и в биографии Федченко. Вот уже более 30 лет он на сцене и всегда «вровень с веком». Быть современным помогает талант, отпущенный на долю этого человека полной мерой, и исключительное трудолюбие.

Л. БЕЙЛИНА.

НА СНИМКЕ: П. И. ФЕДЧЕНКО.

Фото **Ю. Дьяконова.**

Спорт

ВОСЬМОЙ ТУР

К встрече в восьмом туре чемпионата страны по хоккею с мячом красноярский «Енисей» и команда новотрубного завода (Первоуральск) пришли с одинаковым количеством очков — по 8. Это предопределило остроту матча, проходившего в Первоуральске интересно, на высоких скоростях. Счет был открыт на 42-й минуте игры. Гол в ворота гостей забил игрок НТЗ Кадочигов. После перерыва сибиряки уже на третьей минуте провели ответный гол (Каштанов). Однако через 24 минуты Попков делает счет 2:1 в пользу уральцев. Он не изменился до конца матча, хотя красноярцы и атаковали очень настойчиво. Команда НТЗ продолжает оставаться единственной, не потерпевшей в чемпионате ни одного поражения.

Армейцы Хабаровска в Москве с крупным счетом — 1:5 (0:3) проиграли местным динамовцам. Матч проходил в сильный снегопад, что лишило гостей возможности вести атаки в привычном быстром темпе. Голы забили: у динамовцев — Папугин (2), Манкос, Осинцев и Маслов, у армейцев — Пульков.

Встреча хоккеистов алма-атинского «Динамо» с армейцами Свердловска началась в вихревом темпе. Чаще и по всему фронту атаковали гости. Хозяева поля реже прорывались к воротам свердловчан, но их контратаки были опасными. Несколько трудных мячей взял вратарь армейцев Лутков. И все же на 27-й минуте Варзину удалось «распечатать» ворота уральцев. Через семь минут центральный нападающий свердловчан Дураков восстановил равновесие в счете — 1:1.

После перерыва за удар клюшкой судьи удаляют с поля защитника динамовцев Парыгина. Алма-атинцы остаются вдесятером. Этим и воспользовались армейцы. Кирсанов забивает второй гол. Через три минуты от его удара в ворота хозяев поля влетает третий мяч. Буквально за четыре минуты до конца игры Кирсанов увеличивает счет до 4:1.

Свердловчане продемонстрировали слаженную, красивую игру. Вслед за Кирсановым следует отметить вратаря Луткова. Он парировал или взял по крайней мере пять «мертвых» мячей.

Вновь потерпели поражение на своем поле хоккеисты архангельского «Водника». Они проиграли иркутскому «Локомотиву» — 0:1. Гол на 27-й минуте мастерски забил Рыбин.

Калининградский «Вымпел» с крупным счетом — 7:3 нанес в Курске поражение местной команде «Труд».

(ТАСС).

Лидеры не сдают позиций

Состоявшиеся игры на первенство города Кемерова по волейболу показали, что студенты Кузбасского политехнического института не собираются уступать своего лидирующего положения, добившись победы в двух встречах. Совсем другое положение у волейболистов педагогического института. Проиграв команде «Армеец», они не смогли оказать сопротивления студентам-медикам. Это их четвертое поражение. Чем это об'яснить? Если политехники участвуют в играх двумя составами, то их коллеги из педагогического выступают в соревнованиях почти без запасных игроков.

Три коллектива: «Химик», команды заводов «Карболит» и азотнотукового не одержали ни одной победы и замыкают турнирную таблицу. Студенты-медики, волейболисты команды «Армеец» и института Сибгипрошахт претендуют на два последующих призовых места.

Среди женских команд уверенно лидируют спортсменки педагогического института.

Л. ВОЛИКОВ.

— ⊙ —

ПОСЛЕДНИЙ ЧЕМПИОН 1965 года

ТАЛЛИН, 23 декабря. (ТАСС). Гроссмейстер из Львова Леонид Штейн второй раз завоевал звание чемпиона СССР по шахматам. В последнем туре 33-го первенства страны он на 40-м ходу добился победы над ленинградским мастером Э. Бухманом и набрал 14 очков из 19. Один из его ближайших соперников гроссмейстер М. Тайманов заключил мир со своим земляком — ленинградцем В. Осносом. В итоге Тайманов имеет 13 очков. С ним может сравняться или перегнать его гроссмейстер Л. Полугаевский, у которого перед финишем было 12,5 очка. Его партия с Д. Бронштейном в первые четыре часа не закончилась.

— ⊙ —

ТРУДНАЯ ПОБЕДА ШВЕДОВ

ОТТАВА, 23 декабря. (ТАСС). Трудно досталась победа хоккеистам национальной команды Швеции в ее первой встрече канадского турне. Приехав на родину хоккея, вслед за сборной СССР, шведы сыграли с усиленной командой юниоров профессионального клуба «Монреаль Канадиенс» со счетом 3:2. В первом периоде гости провели одну безответную шайбу, во втором — еще две, а в заключительной двадцатиминутке молодежная команда профессионального клуба, победившая 15 декабря сборную СССР, в течение 40 секунд сумела отквитать два гола.

РАДИО

26 ДЕКАБРЯ

По станции на волне 4,5 метра и по городской радиосети.

8.28 — Радиожурнал «У нас в городе».

Редактор **Н. Я. ТРОИЦКИЙ.**

КАК УСТРОЕН «ВОСХОД-2»

Корабль-спутник — сложное инженерное сооружение, в создании которого принимают участие большие коллективы советских ученых, инженеров и рабочих. Каждый корабль не похож на своих космических братьев, имеет характерные конструктивные отличия и особенности.

Корабль-спутник «Восход-2» в строгих терминах инженерной науки предстает перед нами как пилотируемый двухместный ракетный аппарат, созданный на базе «Восхода» для выхода человека в открытый космос.

Из двух важнейших слагаемых состоит корабль: герметичной кабины и приборного отсека. Кроме того, на «Восходе-2» установлены резервный тормозной пороховой двигатель, шлюзовая камера для выхода космонавта в космическое пространство и возвращения в корабль, а также специальные баллоны с запасом сжатого газа и двигателями системы ориентации.

Экипажу непосредственно в кабину, где созданы все условия для работы и отдыха, дано лишь самое необходимое: запасы воды и пищи, устройства для регенерации воздуха, приборы для медицинских и научных исследований, средства связи, управления и контроля бортовых систем, кино- и фотоаппараты и т. д.

Остальное — основная (работающая на жидком топливе) тормозная реактивная установка, источники электрической энергии, системы терморегулирования — размещено в приборном отсеке.

Интересно, что только кабина с людьми благополучно возвращается с орбиты. А приборный отсек в процессе посадки отделяется и сгорает в плотных слоях атмосферы. Шлюзовая же камера сбрасывается еще раньше — на орбите — как только отпадает надобность в ней. Система посадки кабины «Восход-2» предусматривает, что она коснется поверхности Земли практически при нулевой скорости, тогда как на орбите корабль-спутник «обегает» планету со скоростью почти 8 километров в секунду.

Удивительными приборами и автоматами оснащен многотонный шедевр советской космической техники. С его устройством, приборами, техникой выхода в космос и другими волнующими подробностями исторического полета Павла Беляева и Алексея Леонова знакомит читателей инженер Д. Викторов в декабрьском номере журнала «Авиация и космонавтика».

На страницах журнала группа медиков и биологов рассказывает о «радиационном барьере» на пути к Луне, опубликованы статьи о перспективах развития современной турбовентиляторной авиации, репортаж из центра дальней космической связи.

(ТАСС).

АЭРОПОРТ В ЦЕНТРЕ СТОЛИЦЫ

В Москве готовится принять пассажиров крупнейший в мире городской аэровокзал. Его двухэтажное здание из стекла, алюминия и бетона по своим размерам превосходит помещение международного аэропорта в Шереметьево. Новый аэровокзал располагается на Ленинградском проспекте, на территории бывшего Ходынского поля, где более полувека назад был построен первый московский аэродром.

Пять широких стеклянных дверей ведут внутрь вокзала. Откроем одну из них. На первом этаже — просторный операционный зал. Здесь размещаются справочные, кассы, места для регистрации пассажиров и приема багажа, огромные макеты самолетов и вертолетов. Высокие прозрачные окна-стены, удобная современная мебель.

Широкие лестницы ведут на второй этаж. Там можно отдохнуть, посмотреть кинофильм, пообедать в ресторане. Световые табло напомнят о времени вылета самолетов.

45 вертолетов и около 100 автобусов будут доставлять пассажиров во Внуково, Шереметьево и Домодедово. За час аэровокзал сможет обслужить три тысячи человек.

Аэропорт в центре столицы будет открыт в канун Нового года.

(Корр. ТАСС).

Москва.

РАСТЕТ ОТРЯД УЧЕНЫХ

На днях в актовом зале Кузбасского политехнического института состоялась публичная защита кандидатских диссертаций. Особого внимания заслуживает работа, выполненная преподавателем кафедры горных машин В. Д. Колчановым, который исследовал возможности совершенствования гидромониторов. Совместно с кандидатом технических наук Е. А. Сигаевым он разработал конструкцию гидромонитора с воздушным пульсатором, производительность которого значительно выше, чем у водяных пушек старых образцов.

Исследованию параметров и условий применения цилиндрических дозаторов нового типа посвятил свою работу П. Ф. Щетинин, имеющий авторское свидетельство на изобретение.

В. М. Поршнев, заведующий экономической лабораторией, в своей кандидатской диссертации рассмотрел вопросы экономики обогащения полезных ископаемых.

В. ПОГОРЕЛОВ.

ШАРИКОВЫЕ РУЧКИ НА ЛЮБОЙ ВКУС

Коллегия Министерства приборостроения, средств автоматизации и систем управления 23 декабря утвердила план мероприятий, осуществление которого позволит увеличить производство шариковых авторучек и улучшить их качество. В будущем году таких изделий будет выпущено втрое больше, чем в нынешнем. Только три завода— ленинградский «Союз», харьковский «Авторучка», грозненский «Электроприбор» — будут производить восемь новых моделей. Среди них — настольные приборы, двухцветные и школьные ручки. Позже в продажу поступят изящные подарочные наборы.

(Корр. ТАСС).

ЗАПИСКА ДЕКАБРИСТА

В одной из витрин Ялуторовского районного краеведческого музея лежит бутылка из темного стекла, а рядом письмо. Они особенно привлекают внимание посетителей. Эту залитую воском бутылку, с вложенным в нее письмом, обнаружили здесь тридцать лет назад под полом печки. «По преданию, — говорится в письме, — этот дом построен в последние годы царствования Екатерины Второй... В 1838 году дом был куплен государственным преступником Матвеем Ивановичем Муравьевым-Апостолом...» Далее автор сообщает, что в Ялуторовске жили также «государственные преступники И. Д. Якушкин, И. И. Пущин, Н. В. Басаргин, В. К. Тизенгаузен, Е. П. Оболенский». В заключение письма говорится: «Для пользы и удовольствия археологов, которым желаю всего лучшего в мире, ложу эту записку. 18 августа 1849 года», и подпись — Муравьев-Апостол.

Именами Пущина Якушкина, Ентальцева в Ялуторовске названы улицы. Любовно собранные в музее книги, записи, письма, мебель и другие личные вещи декабристов рассказывают об их большой духовной жизни.

Это они в глухом углу царской России, несмотря на преследования, врачевали крестьян, распространяли среди населения сведения по сельскому хозяйству, вели метеорологические наблюдения. Это с их помощью и участием здесь были открыты школа для мальчиков и первая в Сибири — для девочек.

Экспонаты музея показывают Ялуторовск в наши дни. За годы Советской власти маленький, глухой провинциальный Ялуторовск превратился в город крупной молочноконсервной промышленности и других отраслей индустрии. Здесь есть Дом культуры и техникумы.

(Корр. ТАСС).

Ялуторовск (Тюменская область).

ТВОРЧЕСКАЯ КОМАНДИРОВКА КОНСТРУКТОРОВ

В гостях у горняков и обогатителей Салаирского рудоуправления побывали сотрудники горнорудного управления Кузнецкого металлургического комбината, конструкторы Н. В. Ворошилов, Н. С. Кожевников и Г. Ф. Буров. Цель их поездки — познакомиться с организацией труда на руднике и работой станков глубокого бурения БА-100, обменяться опытом работы.

Гости спускались в шахту и непосредственно на рабочем месте ознакомились с глубоким бурением. На обогатительной фабрике гостей заинтересовал процесс флотации, применение новых реагентов. Гости отметили, что в отличие от других обогатительных фабрик Кузбасса на нашей фабрике больше порядка. В свою очередь, металлурги из Новокузнецка предложили применить у нас оригинальный способ автоматического улавливания металлических предметов, попадающихся в руде.

В. САНДЛЕР.

НА ВСЕСОЮЗНЫХ УДАРНЫХ

На счету анжеро-судженской агитбригады немало выступлений в клубах и на полевых станах, в цехах заводов и на раскомандировках. А в ноябре ВЦСПС направил ее на Всесоюзные ударные стройки Сибири.

Агитбригада побывала в 8 городах и дала 34 выступления. Зрителям хорошо запомнились выступления оркестра под руководством В. Красильникова, декламатора А. Монастырева, массовика С. Подкожурникова и других.

С. ГУЧЕВ,
инструктор культурно-массового отдела ОСПС.

ПАХНЕТ ХВОЕЙ НА БАЗАРЕ...

На постоянно действующей Кемеровской ярмарке появилась новинка—открылся елочный базар. В торговом ряду запахло пихтой. Хотя до новогоднего праздника еще далеко, кемеровчане охотно покупают елки. Размеры? Любые. Есть крохотные и огромные. Первые тысячи пушистых и душистых елок уже переселились на балконы кемеровчан.

Кстати, елочные базары Кемеровского горпромторга открыты на днях в поселках Дружба, Южном, Предзаводском, в Кировском и Заводском районах города.

Бойко торгуют магазины города и елочными украшениями. Ватных Дедов Морозов на прилавках потеснили синтетические. Есть искусственные елки-малышки с набором миниатюрных игрушек.

В ТЕАТРАХ, ЦИРКЕ И КИНО

Драматический ТЕАТР.
МИЛЛИОНЕРША. Начало в 19 час. 30 мин. 26 декабря днем — ВОВКА НА ПЛАНЕТЕ ЯЛМЕЗ, вечером — МОЙ БЕДНЫЙ МАРАТ.

Театр ОПЕРЕТТЫ.
Премьера — МОЯ ПРЕКРАСНАЯ ЛЕДИ. Начало в 19 час. 30 мин. 26 декабря днем — СОРОЧИНСКАЯ ЯРМАРКА, вечером — премьера МОЯ ПРЕКРАСНАЯ ЛЕДИ.

ГОСЦИРК.
Аттракцион под руководством народного артиста РСФСР ВЛАДИМИРА ДУРОВА и МАСТЕРА СОВЕТСКОГО ЦИРКА. Начало в 7 час. 30 мин. вечера.
В воскресенье, 26 декабря, — три больших представления в 12, 3 часа дня и в 7 час. 30 мин. вечера.

Кинотеатр «МОСКВА».
1. Новый художественный фильм, киноповесть, ЧРЕЗВЫЧАЙНОЕ ПОРУЧЕНИЕ (9-30, 11-40, 1-50, 4, 6-05, 8-10, 10-15. Приглашаем посетить этот интересный и содержательный фильм). 2. Кинофестиваль «Улыбка». фильм ГУСАРСКАЯ БАЛЛАДА (10, 12, 2, 4, 6, 8, 10).

Кинотеатр «КОСМОС».
1. Новая цветная широкоэкранная кинокомедия СПЯЩИЙ ЛЕВ (10, 11-40, 1-20, 3, 4-40, 6-20, 8, 9-40). 2. Новый французский художественный фильм ПРЕКРАСНАЯ ЖИЗНЬ (9, 10-50, 12-40, 2-30, 4-20, 6-10, 8-10, 9-55).

Кинотеатр «ПИОНЕР».
СНЕЖНАЯ КОРОЛЕВА (10, 12, 1-30, 3, 4-30). Новый художественный фильм ИВАЙЛО (6, 7-50, 9-40).

Кинотеатр «ОКТЯБРЬ».
ЛЮБОВЬ В СИМЛЕ, две серии (10, 3, 6, 9). АЛЬБА РЕГИЯ (1).

Кинотеатр «МЕТАЛЛУРГ».
МОИ УНИВЕРСИТЕТЫ (10, 2). ТАК ДЕРЖАТЬ, МЕДСЕСТРА! (12, 4, 5-50, 7-40, 10).

Кинотеатр «ПРОГРЕСС».
КОРОЛЕВСТВО КРИВЫХ ЗЕРКАЛ (10). ОДИНОЧЕСТВО, две серии (12, 3, 6, 9).

Кинотеатр «ЛУЧ».
ХРОНИКА ОДНОГО УБИЙСТВА (12, 4, 6, 8, 10).

Кинотеатр «КОМСОМОЛЕЦ».
ВЕРНОСТЬ (3, 5, 7, 9).

Дворец культуры СТРОИТЕЛЕЙ.
СНЕГУРОЧКА (2). По просьбе зрителей — ВЫЗЫВАЕМ ОГОНЬ НА СЕБЯ, 1 и 2-я серии (4, 7-15).

Дом культуры ШАХТЕРОВ.
БРАК ПО-ИТАЛЬЯНСКИ (3, 5-15, 7-15, 9-15). В ОДНОЙ СТОЛОВОЙ (к сеансу в 9-15).

Дом культуры ХИМКОМБИНАТА.
СКОВАННЫЕ ОДНОЙ ЦЕПЬЮ (3, 5, 7, 9).

Клуб ГРЭС.
ВОЛШЕБНЫЙ ХАЛАТ (3). ПИСЬМО НЕЗНАКОМКИ (5, 7, 8-45).

ДЛЯ ВАС, ДОРОГИЕ ТОВАРИЩИ
ШАХТЕРЫ, ХИМИКИ, МЕТАЛЛУРГИ И ЛЕСОЗАГОТОВИТЕЛИ!

Ваши сбережения ежегодно пополняются премией за выслугу лет.

Желая удовлетворить ваши запросы, коллективы ателье, мастерских, фабрик и комбинатов бытового обслуживания готовы выполнить любой ваш заказ.

В каждом городе и рабочем поселке нашей области имеются фабрики и мастерские по пошиву одежды. Здесь от вас могут принять заказ на зимнее, демисезонное пальто, костюм, платье для взрослых и детей и постараются сделать вещь красиво, по новому направлению моды.

Трикотажные ателье и мастерские изготовят любое трикотажное изделие: джемпер, свитер, дамскую кофточку, пуловер, детский костюмчик, тренировочные брюки, шапочку, шарф и другое.

Мастерские и ателье помогут вам заблаговременно отремонтировать зимнюю и весеннюю одежду.

Если у вас неисправны холодильник, стиральная или швейная машины, пылесос или другая бытовая техника, ее вам отремонтируют в мастерских бытового обслуживания.

Хорошо сфотографироваться на память с семьей или друзьями — к вашим услугам фотографии комбинатов бытового обслуживания.

В каждом городе имеются ателье «напрокат», где вы можете взять за небольшую плату на сутки, на неделю, месяц или год телевизор, холодильник, пылесос, музыкальный инструмент, спортивный инвентарь.

ПОЛЬЗУЙТЕСЬ УСЛУГАМИ ПРЕДПРИЯТИЙ БЫТОВОГО ОБСЛУЖИВАНИЯ НАСЕЛЕНИЯ.
ПУСТЬ ВАШИ СБЕРЕЖЕНИЯ ПОЙДУТ НА УДОВЛЕТВОРЕНИЕ ВАШИХ БЫТОВЫХ ЗАПРОСОВ.
НАШИ ПРЕДПРИЯТИЯ ЖДУТ ВАС С ЗАКАЗАМИ!

Управление бытового обслуживания населения Кемеровского облисполкома.

Капуцина Елизавета Васильевна, прож. в г. Кемерове, Казахский пос. дом 5, возбуждает дело о расторжении брака с Капуциным Остапом Семеновичем, 1932 года рождения.

Дело будет слушаться в нарсуде Центрального района г. Кемерова.

Кашкарова Екатерина Николаевна, прож. в г. Кемерове, по улице Лесной, 6, возбуждает дело о расторжении брака с Кашкаровым Геннадием Федоровичем, 1940 года рождения.

Дело будет слушаться в нарсуде Центрального района г. Кемерова.

Тельцова Валентина Алексеевна, прож. по ул. Володарского, 27-а, кв. 7, возбуждает дело о расторжении брака с Тельцовым Василием Харитоновичем, прож. по ул. Верхнеудинской, 5.

Дело будет слушаться в нарсуде Центрального района г. Кемерова.

Зазнобина Зоя Григорьевна, прож. по ул. 5-й участок Топкинского лога, 44, возбуждает дело о расторжении брака с Зазнобиным Анатолием Ивановичем, прож. по ул. 7-й участок Топкинского лога, 17.

Дело будет слушаться в нарсуде Заводского района г. Кемерова.

Черенкова Александра Матвеевна, прож. по ул. Предзаводской, 5, кв. 1, возбуждает дело о расторжении брака с Черенковым Иваном Филипповичем, прож. по ул. Д. Бедного, 7, кв. 13.

Дело будет слушаться в нарсуде Центрального района г. Кемерова.

ПРИГЛАШАЮТ НА РАБОТУ:

КЕМЕРОВСКИЙ АЗОТНОТУКОВЫЙ ЗАВОД — токарей 4-го разряда, слесарей-тисочников 4, 5-го разрядов, кузнеца 4, 5-го разряда, плотников 4, 5-го разрядов, каменщиков 4, 5-го разрядов, арматурщиков 4, 5-го разрядов, грузчиков 3-го разряда, сцепщиков ж. д. вагонов, пом. машиниста паровоза, электромонтеров 4, 5-го разрядов, путевых рабочих 2, 3-го разрядов, пом. машиниста парокрана, машиниста парокрана, уборщиц в цехи, грузчиков в ЖДЦ, охранников.

КЕМЕРОВСКИЙ МЯСОКОНСЕРВНЫЙ КОМБИНАТ — электриков, слесарей и инженеров НОТ (оклад 90 руб).
Обращаться в отдел кадров.

КЕМЕРОВСКИЙ КИРЗАВОД УПСМ — начальников цехов, мастеров, механиков, автокрановщика, машинистов башенных кранов, электрослесарей, рабочих всех профессий.
Обращаться: 1-й участок АТЗ, кирзавод, в отдел кадров.

Коллектив катализаторного цеха Ново-Кемеровского химкомбината с глубокой скорбью сообщает о смерти начальника смены

САДОМОВА Николая Сергеевича

и выражает свое глубокое соболезнование семье покойного.

Наш адрес: г. Кемерово, ул. Трудовая, 64; **телефоны:** редактора 6-61-54, приемной 6-69-74, заместителей редактора 6-70-82 и 6-65-74, ответственного секретаря 6-68-81, зам. ответственного секретаря 6-65-63, отделов редакции: партийной жизни 6-61-83, пропаганды 6-66-73, промышленного 6-69-44 и 6-63-02, сельского хозяйства 6-67-82, советского строительства и быта 6-64-84, строительного 6-67-46, культуры 6-62-01, писем и рабселькоров 6-90-52 и 6-60-72, информации 6-62-37, об'явлений 6-68-72, фотокорреспондентов 6-90-63, общественной приемной 6-66-52, бухгалтерии 6-90-54, директора типографии 5-59-46.

ОП02684. Типография «Кузбасс» управления по печати. Тираж 155.000 экз. Заказ № 2735.