ПРОЛЕТАРИИ ВСЕХ СТРАН, СОЕДИНЯЙТЕСЬ!

КУЗБАСС

ОРГАН КЕМЕРОВСКОГО ОБКОМА КПСС
И ОБЛАСТНОГО СОВЕТА ДЕПУТАТОВ ТРУДЯЩИХСЯ

№ 302 (11666).
Четверг,
23 декабря
1965 г.

Год издания 44-й.
Цена 2 коп.

МАССОВАЯ, НАРОДНАЯ ПЕЧАТЬ

СЕЙЧАС, в дни завершения семилетки, в преддверии 1966 года — первого года новой пятилетки, печать, радио и телевидение сосредоточивают главное внимание на боевой, действенной пропаганде решений Пленумов Центрального Комитета КПСС, на глубоком освещении вопросов, связанных с осуществлением экономической реформы в промышленности, с задачами дальнейшего под'ема сельскохозяйственного производства, повышения благосостояния трудящихся. Пресса активно способствует развитию всенародного социалистического соревнования в честь XXIII с'езда КПСС.

Советская печать унаследовала и развивает славные революционные традиции ленинской «Искры» и других большевистских изданий. С партийной страстностью, с горячей заинтересованностью газеты и журналы глубоко и разносторонне освещают общественную жизнь страны, важнейшие проблемы коммунистического строительства.

Наш народ любит свою печать и гордится ею. Непрерывно, год от года растут тиражи газет и журналов, укрепляются и расширяются связи печати с читателями. Общий тираж газет в текущем году вырос в сравнении с 1964 годом на 10 миллионов экземпляров. Только что закончившаяся подписка на новый год показала, что тиражи газет и журналов увеличиваются еще на миллионы экземпляров.

И это закономерно. Советская печать — печать нового типа— развивается на основе ленинских принципов партийности, идейности, массовости, народности. Коммунистическая партия постоянно заботится об усилении влияния печати, о повышении организующей роли газет, об укреплении и расширении их связей с читателями, об оперативности и действенности публикуемых материалов. Как известно, В. И. Ленин предостерегал от недоразумения «очень обычного и страшно вредного для дела», будто в газете могут с успехом участвовать только литераторы-профессионалы. Он заявлял, что орган печати будет живым и жизненным тогда, когда в нем будут сотрудничать сотни и тысячи работников — не литераторов.

И сегодня речь идет о широком привлечении к активному участию в газетах, журналах, на радио и телевидении передовых рабочих и колхозников, специалистов, партийных и советских работников. Каждый орган печати должен быть подлинно народной трибуной.

В настоящее время в газетах, журналах, на радио и телевидении участвует свыше 5 миллионов общественных корреспондентов. Передовые рабочие, колхозники, специалисты, ученые добровольно берут на себя выполнение важнейших общественных функций, помогают делать газеты живыми, интересными.

В массовой работе печатью за последнее время накоплен полезный опыт. Например, рабкоры новотрубного завода и других предприятий г. Первоуральска в ответ на решения сентябрьского Пленума ЦК КПСС выступили застрельщиками в борьбе за улучшение использования основных фондов на предприятиях Урала. С помощью печатного слова они вскрывают резервы, способствуют улучшению производства, решению важнейших задач, поставленных Пленумом.

Десятки тысяч писем, ежегодно получаемых редакцией «Рабочей газеты» (г. Киев), — таков отклик на ее массовую работу с авторским активом, с читателями. Газета применяет разнообразные действенные формы и методы общения с читателями, привлечения их к активной работе в печати. После сентябрьского Пленума ЦК КПСС редакция совместно с Харьковским горкомом КП Украины провела конференцию «круглого стола» о проблемах управления производством. Газета организовала несколько массовых рейдов-проверок с участием сотен рабкоров. На строительстве Измаильского целлюлозного и Новостебниковского калийного комбинатов работали выездные редакции и рабкоровские посты.

Редакции газет «Брянский рабочий», «Советская Кубань», «Курская правда» и других организовали рабкоровские посты на важнейших пусковых стройках. «Московская правда» совместно с рабкоровскими постами выпускает листовку для строителей Кировского радиуса метро, помогает им в ускорении темпов сооружения новой трассы подземной дороги.

Деятельное участие общественности в печати повышает идейный уровень газет, радио и телепередач, обогащает их тематику, упрочивает связи нашей прессы с жизнью, с решением задач коммунистического строительства. Выступления советских людей в печати — одна из действенных форм народного контроля, помогающего в борьбе с бюрократизмом, рутиной и косностью.

Однако некоторые газеты все еще неглубоко, бессистемно освещают работу промышленных предприятий, колхозов и совхозов, слабо привлекают к выступлениям в печати знающих дело хозяйственных руководителей, специалистов. Не во всех органах печати заняли еще должное место темы партийной жизни, коммунистического воспитания трудящихся, культуры и быта. Отдельные газеты ослабили внимание к письмам трудящихся, мало публикуют их. Например, читатели сообщают в «Правду» о случаях формального отношения к письмам в редакциях «Казахстанской правды», «Алтайской правды».

Эти недостатки могут быть преодолены тем быстрее, чем шире каждая редакция будет опираться на рабкоровский и селькоровский актив, на опыт и знания людей из всех отраслей производства, науки, культуры, общественной жизни.

Успех нашей печати зависит от уровня партийного руководства ею. За последнее время в ряде областей (Ульяновской, Кемеровской и др.) состоялись совещания работников печати и общественных корреспондентов, на которых обсуждались задачи прессы в подготовке к предстоящему XXIII с'езду КПСС. Местные партийные организации активно поддерживают начатый по почину московских рабкоров всесоюзный экономический рейд, другие полезные начинания печати, заботятся о повышении действенности ее выступлений. Надо добиться такого положения, чтобы партийные органы уделяли постоянное внимание улучшению работы печати, расширению связей редакций с массами, активно поддерживали правильные критические выступления, пресекали попытки зажима критики.

Сила идейного и организационного воздействия нашей прессы поистине колоссальна. Советские люди видят в ней выразителя своих жизненных интересов, дум и чаяний. Они обращаются в редакции по самым разнообразным вопросам, проявляя глубокую заинтересованность в общественных и государственных делах.

Высокая общественно-политическая и производственная активность советских людей с особой силой проявляется сейчас, в дни подготовки к XXIII с'езду КПСС. Это создает благоприятные условия для дальнейшего совершенствования работы прессы, ко многому обязывает редакции газет и журналов. Печать призвана глубже и ярче освещать деятельность партийных организаций, мобилизующих самые широкие слои трудящихся на выявление и умелое использование резервов и возможностей роста производства, повышение его эффективности в духе требований партии. Чтобы быть на высоте задач времени, органы печати должны постоянно укреплять и расширять связи с авторским активом, читателями, поддерживать их творческую инициативу в общенародной борьбе за выполнение программы коммунистического строительства.

(Передовая «Правды» за 22 декабря).

ГОРНЯКИ КЛЕЙМЯТ ПОЗОРОМ ИМПЕРИАЛИСТОВ США

РАННИМ утром горняки шахты им. Кирова собрались в раскомандировочном зале на митинг, чтобы заклеймить позором американских агрессоров, ведущих во Вьетнаме грязную войну. Митинг открыл председатель шахткома С. И. Ситин. В своем выступлении он сказал:

— Душители свободы — американские агрессоры совершают пиратские налеты на мирное население Демократической Республики Вьетнам. От напалмовых бомб горят города и села Южного Вьетнама, гибнут посевы на полях. Но империалистам никогда не победить мужественный народ Вьетнама, потому что он борется за правое дело.

На трибуне руководитель делегации вьетнамских горняков, проходивших производственную практику на шахте им. Кирова, Нгуен Так Зунг. Его пламенную речь горняки слушают, затаив дыхание.

— Американские агрессоры по-разбойничьи напали на наш народ, — говорит Нгуен Так Зунг. — Они хотят залить нашу родину кровью, хотят помешать Вьетнаму идти по пути социализма. Но янки жестоко ошиблись, развязав эту грязную войну.

Вьетнамский народ не победить, потому что мы не одни. С нами могучий Советский Союз, страны социализма, все люди доброй воли. И в самих Соединенных Штатах Америки раздаются голоса, требующие прекратить позорную войну во Вьетнаме.

От имени моих друзей, от имени всего вьетнамского народа передаю советским людям, вам, товарищи горняки, глубокую благодарность и признательность за вашу бескорыстную помощь, братскую поддержку. Советские и вьетнамские люди— братья навек. И никакому агрессору не удастся разрушить эту дружбу, помешать нашему движению вперед. Мы победим!

Громом аплодисментов встретили это выступление горняки. Они клеймят позором американских агрессоров.

Руки прочь от Вьетнама!

г. Ленинск-Кузнецкий.

☆ ☆ ☆

Митинги солидарности с борющимся Вьетнамом состоялись также в городах Киселевске, Осинниках, Междуреченске и других.

ЧЕТВЕРТАЯ СЕССИЯ КЕМЕРОВСКОГО ОБЛАСТНОГО СОВЕТА

Вчера состоялась четвертая сессия Кемеровского областного Совета депутатов трудящихся десятого созыва, обсудившая вопросы:

1. О плане развития народного хозяйства, подведомственного облисполкому, и о бюджете области на 1966 год.

2. Отчет о работе постоянной комиссии областного Совета по бытовому обслуживанию населения и местной промышленности.

3. Информация о ходе выполнения решения второй сессии областного Совета от 25 июня 1965 года «О ходе строительства в области об'ектов культурно-бытового, торгового и коммунального назначения».

4. Организационные вопросы.

С докладом по первому вопросу выступил депутат П. В. ГУЗЕНКО — председатель облисполкома, с содокладом — председатель постоянной комиссии областного Совета по бюджету и финансам, депутат Б. В. ГАВРИЛИН. В прениях приняли участие заместитель председателя Новокузнецкого горисполкома М. Ф. ЛАТКОВ, председатель областной плановой комиссии, депутат М. И. ТУМИН, директор школы № 27 г. Киселевска, депутат В. С. СТЕПАНОВА, председатель Мысковского горисполкома, депутат В. С. ТРОФИМОВ, заместитель главного врача Прокопьевской городской больницы, депутат Н. К. ТОПОРКОВА, председатель Таштагольского горисполкома В. П. СТЕПАНОВ, председатель Прокопьевского райисполкома, депутат Н. В. ДЕРГАЧЕВ, бригадир проходческой бригады шахты «Бутовская», депутат П. С. ФИЛИПЧУК, доярка совхоза «Сосновский», депутат М. Е. ГАЛАНОВА, председатель Тяжинского райисполкома, депутат Л. А. ЛОСЕВ, учительница средней школы № 2 г. Мариинска, депутат А. М. ОРЛОВА и учительница школы № 26 г. Ленинска-Кузнецкого, депутат Н. М. МАЛЬЦЕВА.

Доклад по второму вопросу сделал председатель постоянной комиссии областного Совета по бытовому обслуживанию населения и местной промышленности, депутат А. Н. ПАЯЛЬНИКОВ. В обсуждении доклада приняли участие начальник управления бытового обслуживания населения, депутат П. Я. КОНОВ и заведующая оргинструкторским отделом облисполкома, депутат Р. И. МИРОНОВА.

С информацией на сессии выступил заместитель председателя облисполкома, депутат П. М. БЕЛОУС.

По обсуждавшимся вопросам сессия приняла развернутые решения.

Сообщение по организационным вопросам сделал секретарь облисполкома, депутат А. В. ДМИТРИЕВ. Сессия освободила от депутатских обязанностей в связи с выездом за пределы области депутатов по 53-му округу Н. И. АВРАМЕЦ, по 102-му округу Л. Е. ГРАФОВА, по 240-му округу В. В. ЛОБАНОВА, по 224-му округу И. Д. ИВАКИНА, по 199-му округу В. Д. НИКИТИНА.

Депутаты решили очередную сессию областного Совета провести в марте 1966 года с повесткой дня: «О работе исполкома областного Совета депутатов трудящихся».

За круглым столом — три редакции

В минувшую субботу в редакцию топкинской газеты «Ленинский путь» приехали журналисты кемеровской районной газеты «Заря» и ленинск-кузнецкой районной газеты «Знамя труда». Состоялась третья совместная летучка сельских корреспондентов трех районов.

Разговор шел о работе отделов партийной жизни, о подаче в газете проблемных вопросов сельского хозяйства, об оформлении и языке газет, массовой работе редакций с читателями, задачах сельских журналистов в дни подготовки к XXIII с'езду КПСС.

Редакции вновь подтвердили свое решение о кратковременном обмене литсотрудниками.

Покупателям удобно

В Кемеровском универмаге открылась новая секция «Полуфабрикаты». Если в салонах одежды вы не нашли для себя подходящего размера платья или пальто—отправляйтесь в новую секцию. Из ткани, которая вам понравилась, продавец А. А. Пырликас и мастер швейного ателье № 1 Е. С. Ушакова быстро примут заказ. За несколько дней вам сошьют то, что нужно: блузку и платье, мужскую сорочку из ткани с лавсаном, мужское зимнее или демисезонное пальто. В дальнейшем ассортимент изделий будет расширяться.

Новая форма обслуживания покупателей в магазине понравилась кемеровчанам.

В ЧЕСТЬ XXIII СЪЕЗДА ПАРТИИ

РАПОРТУЮТ КЕМЕРОВЧАНЕ

Вчера трудящиеся промышленных предприятий Кемерова первыми среди самых крупных городов области рапортовали о выполнении годового плана выпуска валовой продукции. Кемеровчане вправе гордиться своей победой. Достойный вклад в общий успех внесли все районы. Наиболее весомый он у трудящихся Заводского района, дающего половину общегородского выпуска валовой продукции, и у коллективов Центрального района.

Лучше других показатель выпуска сверхплановой продукции у самых крупных предприятий, таких, как химкомбинат, заводы «Карболит», «Кузбассэлектромотор», Кедровский карьер. До конца года кемеровчане выдадут продукции сверх плана на многие миллионы рублей.

ОБЪЕКТЫ СДАНЫ ДОСРОЧНО

Еще в сентябре коллектив Полысаевского шахтостроительного управления треста «Ленинскшахтострой» завершил семилетний план. 20 декабря выполнено годовое задание. Шахтостроители сдали в эксплуатацию котельную и насосную станцию на новой гидрошахте «Грамотеинская-3-4» и гараж на 100 автомашин в гор. Белове.

Хороших результатов в предс'ездовском соревновании добились бригады отделочников Виктора Карзанова и Михаила Сластихина.

В. СКОРОБОГАТОВ.
гор. Ленинск-Кузнецкий.

КРЕПКИЙ ОРЕШЕК

РЕПОРТАЖ

ПРОШЛО ровно два года, как на Ново-Кемеровском химкомбинате заработал комплекс ионообменных смол. Тогда это было событием. От крупнейшего в стране производства ждали продукцию энергетики, нефтяники, золотодобытчики. Учитывая повышенный на иониты спрос, экономисты предполагали, что капиталозатраты окупятся буквально за 8-9 месяцев! Но эксплуатационники были настороже. Они знали, что технологическая схема — новинка и еще никем не проверена.

Опасения подтвердились. Хлебнули тогда горя. Оказалось, что ни процесс — то проблема. Только получили несколько десятков килограммов гранул, как намертво застопорилось дело — не пошел синтез эфира. Комиссия за комиссией работали в цехе — искали причину и виновных. А жизнь в аппаратах, работавших на привозном эфире, еле теплилась.

Год промелькнул в поисках. Рабочие набирались опыта, росли кадры. Выпускники третьего технического училища становились специалистами. Помогали аппаратчики соседнего «Карболита». Так общими усилиями химики подчиняли себе капризную технологию.

...И вот мы снова на «ионообменных». Вместе с начальником отделения Сергеем Николаевичем Наумовым проходим по залам. У пульта управления старший аппаратчик т. Мазур (он был когда-то рабочим склада), деловито просматривает сменный журнал бывший аппаратчик, а ныне мастер т. Кравченко. Уверенно хозяйствуют тт. Синицкий, Петров, Оленев.

— Вот здесь, — Сергей Николаевич кивает на друк-фильтры, — когда-то уходило в канализацию больше половины с трудом полученного продукта. Кислота с'едала стеклянную ткань. Долго бились, но нашли выход: помог полиэтилен.

И тут же, прикинув в уме, инженер оценивает новинку в деньгах. Если год назад тонна продукта обходилась химикам в десятки тысяч рублей, то нынче — почти в два раза ниже отпускной цены! Кроме того, **в нынешнем году цех вышел на полную проектную мощность.** Значит, уже получено несколько миллионов рублей прибыли!

Параллельно с количественными показателями улучшались и качественные. Все началось с того, что технологи в содружестве с работниками заводской лаборатории и Кемеровского научно-исследовательского института сравнили свои гранулы с лучшими зарубежными. Оказалось, что венгерские, например, смолы в два раза прочнее, следовательно, во столько же и долговечнее. Инженеры цеха вместе с исследователями тт. Ковалевой и Воронковой начали искать причины. Первоначально улучшили качество сырья и ввели более мягкий режим процессов — дело пошло веселее. Потом обратили внимание, что во время промывки гранул выделяется тепло. Вот от этого, так называемого теплового эффекта и растрескивались зерна ионитов. До 15 процентов мелочи уходило в отходы. Сейчас промывка проходит с одновременным охлаждением. В конечном счете **кузбасские смолы теперь не уступают по качеству зарубежным.**

С точки зрения проекта в цехах осталась только одна нерешенная проблема — утилизация отходов. А это не только оздоровление атмосферы и чистота водоемов, но и экономика. Отходы — те же химические продукты. Верни их в производство — и получишь дополнительную прибыль.

Экономикой живет сейчас весь коллектив. Время заставляет. Уже в будущем году отпускная цена на иониты уменьшается примерно в два раза. Следовательно, прибыль цеха может упасть.., если не подтянуть новые резервы.

— А порох у нас еще есть,— замечает начальник цеха Вячеслав Владимирович Патрушев.

И он перечисляет свои «скрытые запасы». В нынешнем году цех полностью рассчитался с государством за пуско-наладочную смету. Она тяжелым бременем ложилась на себестоимость продукции. Теперь же тонна продукта подешевеет, по крайней мере, рублей на 300! Сотни тысяч рублей экономии дадут отходы, это примерно еще 500 рублей минуса! В отдел оборудования комбината передано все лишнее и ненужное.... «Мелочей» много, и они вырастают в солидную сумму.

Но наиболее крупными мерами будущего года сами химики считают увеличение выпуска продукции по сравнению с нынешним годом в полтора раза. Больше того, за счет некоторой реконструкции и изменения технологии **проектная мощность цехов будет превзойдена на 10—12 процентов.**

— Так что мы не боимся «прогореть» на удешевлении продукции, — продолжает руководитель производства. — Творческий настрой, он никогда не подведет. Убедителен такой факт: не только аппаратчики, но и вся служба ИТР комплекса ионитов десять месяцев подряд получает премии.

Это веский аргумент: не густо в Кузбассе так четко работающих производств!

...Возраст этого гиганта всего два года. Вряд ли где были испытания тяжелее, чем здесь. Но все преодолели на своем пути люди, заботливые и трудолюбивые... Вышли в лидеры. И они не подведут свой комбинат, когда он будет работать в новых экономических условиях.

К. КОРОЛЕВ.

ПЛЕНУМ ПРАВЛЕНИЯ СОЮЗА ЖУРНАЛИСТОВ СССР

МОСКВА, 21 декабря. (ТАСС). В течение двух дней проходил VI пленум правления Союза журналистов СССР. В его работе приняли участие редакторы центральных, республиканских и краевых газет, руководители факультетов и кафедр журналистики, представители Министерства высшего и среднего специального образования СССР.

С докладом по первому вопросу — «О задачах советских журналистов в связи с подготовкой к XXIII с'езду КПСС» выступил секретарь правления Союза журналистов СССР, генеральный директор ТАСС Д. П. Горюнов.

По вопросу о развитии мастерства советской журналистики доклад сделал секретарь правления Союза журналистов СССР, доктор филологических наук Е. А. Лазебник.

С докладом о подготовке журналистских кадров в университетах страны выступила член редколлегии газеты «Известия» Л. М. Иванова.

В обсуждении докладов приняли участие руководители республиканских и областных отделений Союза журналистов, редакторы газет, журналов, радио и телевидения, представители кафедр журналистики университетов.

В резолюции, принятой пленумом, отмечается, что сейчас, когда наша страна идет навстречу XXIII с'езду партии, главная и ответственнейшая задача советских журналистов — умело и широко показывать подготовку к этому важнейшему событию в жизни коммунистов, всех советских людей.

Водохранилище в предгорьях Тянь-Шаня

ФРУНЗЕ. (ТАСС). Строители треста «Севводстрой» приступили к сооружению Сокулукского водохранилища. С вводом его в действие сельхозартели в предгорьях Тянь-Шаня получат возможность на трех тысячах гектаров организовать орошение и улучшить водоснабжение уже используемых земель.

Поток руставской синтетики

ТБИЛИСИ. (ТАСС). На днях вступила в строй и выдала первую продукцию вторая очередь производства корда на Руставском заводе синтетического волокна. Через месяц на заводе намечено ввести в эксплуатацию производство искусственного шелка. После этого предприятие заработает на полную мощность.

ОТ КРАЯ ДО КРАЯ

«КОСМОС-101» В ПОЛЕТЕ

21 декабря 1965 года в Советском Союзе произведен очередной запуск искусственного спутника Земли «Космос-101». На борту спутника установлена научная аппаратура, предназначенная для продолжения исследований космического пространства в соответствии с программой, об'явленной ТАСС 16 марта 1962 года.

Спутник выведен на орбиту с параметрами:

— начальный период обращения — 92,4 минуты;

— максимальное расстояние от поверхности Земли (в апогее) — 550 километров;

— минимальное расстояние от поверхности Земли (в перигее) — 260 километров;

— наклонение орбиты — 49 градусов.

Установленная на спутнике аппаратура работает нормально. Координационно-вычислительный центр ведет обработку поступающей информации.

Выгода — 10 миллионов рублей

ТБИЛИСИ. (ТАСС). Более двухсот предприятий Грузии воспользовались в этом году банковским кредитом. На эти средства осуществлено около 2.500 крупных мероприятий по расширению, механизации и автоматизации производства. В итоге среднегодовой прирост валовой продукции на один затраченный рубль утроился.

Кредиты, которые предприятия используют в новом году для расширения производства и модернизации оборудования, дадут им выгоду приблизительно в 10 миллионов рублей.

МОЛОДЕЮТ БАШНИ НОВГОРОДСКОГО КРЕМЛЯ

НОВГОРОД. (ТАСС). Закончено восстановление Спасской башни Новгородского кремля — чудесного архитектурного ансамбля, созданного в 1490 году.

Спасская — шестая башня, восстановленная за десять лет реставрации уникальной крепости. На очереди — «лечение» Покровской — одной из трех пока еще не обновленных башен.

ДАРЫ КРЕПОСТИ-МУЗЕЮ

БРЕСТ. (ТАСС). В музее обороны Брестской крепости создан новый раздел. В нем экспонируются подарки, присланные крепости-герою. Чугун первой послевоенной плавки прислали доменщики Днепродзержинска, мешочек с целинной пшеницей доставили на берега Буга участники мотопробега Целиноград—Брест. Национальный флаг Кубы прислали друзья с острова Свободы. Эмблему германо-советской дружбы преподнесли рабочие завода «Кранбау» из города Эберсвальде. На стендах есть подарки от трудящихся и воинов Чехословакии, Польши, Югославии и ряда других стран.

— ⊙ —

ЗИМА НА ВОЛГО-БАЛТЕ

ЛЕНИНГРАД. (ТАСС). Ледовый покров сковал Волго-Балтийский водный путь имени В. И. Ленина. Тем временем речники готовятся к третьей по счету навигации. На всех шлюзах идет осмотр и ремонт механизмов. Пропуск судов Волго-Балт сможет начать в апреле.

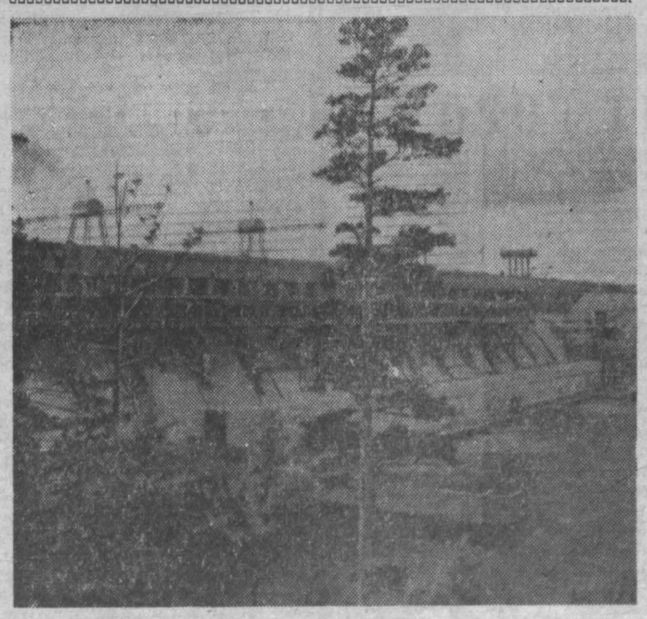

22 декабря исполнилось 45 лет со дня открытия VIII Всероссийского с'езда Советов, утвердившего ленинский план электрификации России (план ГОЭЛРО). Это был первый научно разработанный план создания экономического фундамента социализма в стране, конкретное выражение ленинского учения об электрификации как главном условии построения социализма и коммунизма. План был рассчитан на 10—15 лет и выполнен советским народом в кратчайший срок. Ныне Советский Союз занимает первое место в Европе и второе в мире по производству электроэнергии. В нашей стране созданы самые большие в мире фабрики электричества, строятся новые.

НА СНИМКЕ: панорама Братской ГЭС.

Фотохроника ТАСС.

По телефону 6-02-37

ПАРТИЙНАЯ ЖИЗНЬ

НАША ОПОРА, НАША ЗАБОТА

НЕДАВНО у нас была комсомольская конференция. Члены бюро, работники райкома партии, секретари партийных организаций приняли самое активное участие в ее подготовке. Конференция прошла интересно. Нам было приятно слушать выступления задорных ребят и девчат, их предложения об улучшении деятельности райкома и комсомольских организаций. Ярким проявлением прекрасных качеств нашей молодежи является ее труд, стремление достойно встретить XXIII с'езд партии.

Но думалось и о другом: а все ли мы делаем для того, чтобы дети, юноши и девушки росли достойными гражданами нашей страны, чтобы число активистов комсомола увеличивалось с каждым днем, чтобы полностью исчезли в среде молодежи малограмотность, бескультурье, хулиганство?

Ответ может быть только один: нет, далеко не все. Нужно еще очень много работать. Но в то же время нельзя не сказать, что кое-что удалось сделать.

Районная комсомольская организация за последнее время значительно активизировалась. Причины? Прежде всего, работники районного комитета партии, секретари первичных партийных организаций, хозяйственные руководители перестали к месту и не к месту «разносить» молодежь, а начали работать с ней. Вот как об этом говорит секретарь партийного комитета совхоза «Итатский» Павел Дмитриевич Мотовилов:

— Я думал, что чем больше читать нотаций секретарю комсомольской организации, тем лучше он будет работать. Но ничего из этого не получалось. Теперь мы стремимся больше оказывать конкретной помощи, и дела идут лучше.

Сейчас комсомольская организация совхоза — самая крупная (в ней около 200 человек) и самая лучшая в районе. Партком помог комитету комсомола наладить учебу секретарей комсомольских организаций. Руководители присутствуют на комсомольско-молодежных собраниях.

Все комсомольцы совхоза учатся: заочно, в вечерних школах, в кружках «Глобус», «Кругозор». Активно участвует молодежь в оперативных отрядах по поддержанию общественного порядка и наблюдению за безопасным движением автотранспорта.

Ощущая поддержку коммунистов, стремятся работать с огоньком, напористо секретарь комитета комсомола Иван Шихов, секретари комсомольских организаций отделений Галя Силачева, Ольга Лаолян, Анатолий Приманчук, Юрий Астахов.

Совхоз получил нынче по 13 центнеров хлеба с гектара. Немалая заслуга в этом комсомольцев Петра Артюхова, Николая Евланова, Анатолия Жукова и других.

Павел Анискович — электросварщик, целыми сутками во время уборки находился у комбайнов. Леонид Петренко — токарь центральной мастерской, член совхозного штаба «Комсомольского прожектора». Все заказы, поступающие в мастерскую, выполнял быстро, с высоким качеством. Добросовестно работает электросварщик центральных мастерских Геннадий Дубов.

20 комсомольцев заняты в животноводстве. Молодые доярки — комсомолки Нина Богомаз, Галя Ганипровская пришли на ферму после школы и работают первый год. Валя и Нина Карабановы — несколько больше. Но все они умело перенимают опыт у старших и добились неплохих результатов.

Много хороших дел на счету молодежи совхозов «Ступишинский» и «Ново-Покровский», колхоза «Восход», завода молочных консервов, об'единения «Тяжинлес». Секретари первичных партийных организаций А. Д. Агеев, С. Н. Скулов, А. П. Фисюк, В. Е. Фурсова, В. И. Елисеев много времени и сил уделяют молодежи.

Изучив опыт лучших комсомольских организаций, мы пришли к выводу: только систематическая, конкретная помощь партийных организаций обеспечивает успех воспитания молодежи.

Раньше нас «захлестывали» хозяйственные вопросы. Когда же отказались от старых методов работы, то нашли время и возможности обсуждать на бюро райкома партии, на семинарах, в партийных организациях вопросы учебы молодежи, подготовки ее к службе в армии, развития физкультуры и спорта и т. д.

Члены бюро и работники райкома партии стали принимать участие в подготовке и проведении различных мероприятий. Широко в районе отмечался День советской молодежи. На вечерах и митингах выступали секретари и другие работники райкома, руководители райисполкома.

Отсюда мы делаем второй вывод: сколько ни призывай к улучшению работы с молодежью, но если партийные активисты сами в ней не участвуют, сдвигов не будет. Когда мы начали конкретнее заниматься воспитанием подрастающего поколения, стали замечать факты, на которые раньше не обращали внимания. Приведу два примера.

В прошлом году из Бороковского отделения совхоза «Итатский» поступил сигнал: не отапливаются клуб и библиотека. Управляющий отделением В. С. Кудрявцев отказывается подвезти топливо, ссылаясь на недостаток людей и транспорта. На самом деле он просто не считал это своей обязанностью. После откровенного разговора с т. Кудрявцевым и с молодежью села был организован воскресник. И дело пошло! Потом ребята помогли отделению заготовить дрова, очистить семена. Заработанные деньги пошли на проведение вечеров отдыха, на подарки уходящим в армию, для клуба приобрели новые радиолу и занавес.

Второй пример. Долгое время слабо работала комсомольская организация совхоза «Ново-Покровский». Директор совхоза А. П. Кудряшов считал, что его дело — хозяйство, а с молодежью пусть работает райком комсомола. Пришлось поправить директора. Сейчас комсомольцы совхоза, почувствовав поддержку, стали действовать намного активнее.

Не менее важна и еще одна сторона — воспитание комсомольского актива, его правильный подбор. Год назад комсомольскую организацию района возглавлял Валерий Тамбовцев. В райком он попал по единственному признаку — имел высшее зоотехническое образование. Но призвания к комсомольской работе у него не было, и дело шло плохо. Его сменил Борис Мустафин. У Бориса нет еще высшего образования, он только учится, но зато есть другие данные, которых не было у предшественника: горячее желание улучшить работу, боевой задор, понимание запросов молодежи и уважение к ней. Прошел всего год, но сколько за это время сделано хорошего!

Регулярно стали проводиться заседания бюро райкома. Если в прошлом году был принят 801 человек в ряды ВЛКСМ, то нынче — 1.036 человек за 10 месяцев. В прошлом году нас критиковали за то, что райком комсомола провел всего один пленум, в этом году их прошло пять.

Нельзя выдвигать для работы с молодежью людей безынициативных, не обладающих организаторскими способностями. Секретарями комсомольских организаций, пропагандистами партийные организации должны рекомендовать лучших товарищей.

Иной раз слышишь от людей старших поколений: молодежь, мол, нынче не та, что была раньше. А я бы сказал так: а почему она должна быть «та»? Время не то, и молодежь не та, и задачи она решает другие. И работать с ней нужно по-иному. А вот какими методами — давайте советоваться. Воспитание молодежи — вопрос огромной государственной важности, и об этом следует повести разговор.

Н. СМОЛЕНЧУК,
секретарь Тяжинского райкома КПСС.

Горняки Салаирского рудника трудятся в счет новой пятилетки. Хорошими трудовыми успехами известны на руднике бурильщики бригады Я. Бека и взрывники коллектива коммунистического труда В. Стопочева с первого участка. В дни предс'ездовской вахты они намного перекрывают свои обязательства.
НА СНИМКЕ: передовики соревнования бригадир В. СТОПОЧЕВ и бурильщик из бригады Я. Бека В. ПЛЕТНЕВ.
Фото П. Костюкова.

СЧИТАТЬ И ЭКОНОМИТЬ

ЩИТЫ ВЫГОДНЕЕ ЛАВ

НА ШАХТЕ № 8 сложилась довольно трудная обстановка: мощные пласты были в основном отработаны, остались тонкие — 1,1 — 1,5 метра, где, как говорится, не разгонишься. К тому времени коллектив занимал первое место на Прокопьевском руднике по производительности труда — 76 тонн на рабочего в месяц. Кое-кто говорил, что теперь этот показатель покатится вниз. Но шахтеры «Восьмой» закрепили достигнутые высокие технико-экономические результаты. И помогли им в этом щиты-малютки.

Первый такой щит поручили вести бригаде А. Воронцова. Эксперимент удался: щит прошел всю высоту угольного столба. Успех окрылил новаторов. Все новые выемочные участки маломощных пластов нарезаются под «малютки». Забойщики, работавшие под мощными перекрытиями, стали переучиваться. И угольный поток из-под арочных щитов достиг 2.800—3.000 тонн. Для лав в подобных условиях такая добыча была рекордной. А бригада П. Болгова за 31 рабочий день из-под перекрытия мощностью 1,2 метра, в сложных горногеологических условиях сумела добыть 11.048 тонн угля. «Малютка» достигла производительности мощного перекрытия!

Благодаря широкому внедрению арочных щитов (сейчас их ежемесячно в работе 8—10) шахта успешно выполняет повышенный план, а производительность труда достигла 78 тонн.

Для подтверждения преимуществ арочных щитов перед лавами приведем результаты коллектива шестого участка. Здесь постоянно в работе два перекрытия, с помощью которых вынимается уголь на сближенных пластах Спорном и Подспорном. Мощность первого 1,1—1,3, второго — 1,4—1,5 метра. Угол падения — 70—75 градусов. Щиты монтируются 30-метровые. Оба забоя закреплены за укрупненной бригадой П. Шабалина, об'единяющей 14 человек. Кстати, укрупнены и другие бригады, которые водят «малютки» по сближенным пластам. Это дает возможность более разумно отрабатывать угольные поля и не подрезать один пласт другим. Бригада, имея в своем распоряжении два щита, может маневрировать.

В нынешнем году П. Шабалин и его товарищи добыли 94 тысячи тонн топлива, почти на 5.000 тонн больше плана. Месячная производительность рабочего превысила 140 тонн. Внедрение арочных щитов на участке позволило резко снизить расход крепежных материалов. На тысячу тонн добычи идет всего 20 кубометров леса и немного металла.

С применением щитовой системы несколько возросли подготовительные работы. Чтобы снизить затраты на мелкую нарезку, печи проходятся с помощью бурмашин и расширителей. Вручную пробиваются только сбойки. Пять бурмашинистов и четырнадцать проходчиков с опережением графика готовят новые щиты. Несмотря на увеличение об'ема подготовительных работ, себестоимость добычи на шестом ниже плановой. С начала года сэкономлено 5 тысяч рублей.

Таким образом, арочные щиты выгодны. Среднемесячная их производительность на шахте № 8 в нынешнем году достигла 3.106 тонн.

На соседней с «Восьмой» — шахте «Зиминка-3-4» крутопадающие пласты мощностью до двух метров отрабатываются только лавами. Правда, здесь лавы отличаются от обычных. Инженеры шахты отказались от параллельных штреков и оставления угольных целиков над откаточными выработками. Система длинных столбов по простиранию без параллельного штрека с выходами лав на основной штрек, рожденная зиминцами, применяется только тут. Сокращение подготовительных работ (удельный об'ем их здесь вдвое меньше, чем на «Восьмой») привело к уменьшению количества проходчиков. Вдвое снизились потери угля. Повысилась производительность очистного забоя. Сейчас из каждой такой лавы ежемесячно выдается в среднем 3.120 тонн угля, на 780 тонн больше, чем до внедрения новшества. Бригады Ф. Чупруна и Н. Шалеева за год добывают из одного забоя по 40—43 тысячи тонн топлива.

Бесспорно, такие очистные забои выгоднее обычных лав. Но конкурировать с арочными щитами они не могут. Любая лава требует уйму дорогого леса, доставка которого, как и само крепление, — дело трудоемкое. Леса здесь идет втрое больше. В лаву выходят по четыре забойщика. Этим во многом определяется низкая производительность труда на «Зиминке-3-4» — всего 49 тонн и более высокая себестоимость добычи.

Арочными щитами надо серьезнее заняться также на шахтах № 5-6, имени Калинина, где вскоре предстоит отрабатывать маломощные пласты.

А. КУРГУЗИКОВ,
корр. «Кузбасса».

ТВОЕ РАБОЧЕЕ НАСТРОЕНИЕ

НЕТ, МЫ НЕ НЫТИКИ!

На строительстве первой домны Запсиба мы работали напряженно, сутками не уходили с печи, и девчонки из столовой тоже забыли про отдых и на самую макушку забирались со своими лотками, чтобы покормить нас. Мы им были бесконечно благодарны за это, мы их считали героинями. А они только посмеивались в ответ:

— Да что вы, ребята. Это ж наша обязанность. Так любой может...

И тут один из нас сказал:

— Каждый может, да не каждый делает.

Мы вспомнили об этом разговоре на стройплощадке Топкинского цементного завода, куда мы приезжали в ноябре, чтобы смонтировать шаровые мельницы.

Нам, коренным запсибовцам, хорошо известно, что такое нехватка цемента. Без него мы порою как без рук. Поэтому с большой охотой вызвались помочь топкинцам. Ехали с огромным желанием принести за время короткой командировки как можно больше пользы. Еще в дороге прикинули, что вместо сорока четырех дней, которые нам отводились на монтаж мельницы, сможем управиться за десять.

Приехав, прямо с поезда, приступили к работе. В общежитие вернулись поздним вечером, и тут нас будто ледяной водой облили. Впрочем, холодно было в самом прямом смысле этого слова. Тощие батареи парового отопления совершенно не грели. Не спасали и жидкие одеяла, которые нам выдали. О том, когда здесь была в последний раз горячая вода, не могли вспомнить даже старожилы общежития. В буфете, кроме дорогих консервов и краковской колбасы, которой обычно украшают праздничные столы, ничего не оказалось. Даже хлеба.

— Не привезли, — равнодушно сказала нам буфетчица.

— А сами вы не могли позаботиться? — спросил один из нас.

— Это не моя обязанность. Мое дело торговать, а не хлеб возить.

Мы попытались об'яснить ей, что она вполне могла бы и хлеб достать, и колбасу подешевле, если бы душой болела за стройку. В городе, рядом с заводом, всего этого было достаточно. Буфетчица обиделась:

— Подумаешь, приехали короли какие. В город идите, там в столовой накормят, — и бросила вслед: — Нытики!

Хлесткое и колючее это слово: нытики. Короткое и резкое, как пощечина. Признаюсь, нам стало не по себе. Неужели и впрямь мы сейчас заслужили этого? Разве мы, приехав на стройку, на трудную стройку, где еще не все ладится, требуем несбыточного, невозможного?

Долго не могли успокоиться. А на стройплощадке новый сюрприз: для монтажа мельницы не оказалось полного комплекта болтов, а их, этих болтов, более двух тысяч требуется.

Конечно, можно было бы плюнуть, как говорится, и перекуривать до тех пор, пока не дадут нам эти болты. Но мы так не привыкли. Пошли в партийный штаб стройки, весь склад перворошили. И ведь достали эти самые болты!

Нет, мы не нытики! Любой из нашей бригады может рассказать о том, как жили в первых палатках Запсиба, как брились с ледяной водой, о самодельных гаечных ключах, к которым приваривалась на морозе кожа ладоней. Нет, ребята наши не пугаются трудностей.

Но бывает, что трудности нагромождаются искусственным образом — из-за безответственности, по недомыслию или просто нежеланию кого-то позаботиться о людях, создать им элементарные условия для работы и отдыха. Это вызывает законное негодование, и, на наш взгляд, тут человек вправе требовать того, что он может и должен иметь сейчас, а не завтра. И нытиком его называть в таком случае никто не имеет права.

То, с чем мы столкнулись в Топках, трудностями назвать никак нельзя. Это проявление самого настоящего головотяпства и равнодушия. Общежитие, где нас поселили, не барак-времянка, а новенький жилой дом. Строился он не на скорую руку. Строился на годы. И подготовить его к зиме обязаны были заблаговременно те, в чьи руки он попал: работники ЖКО, комендант, обслуживающий персонал.

Про историю с буфетом просто и вспоминать неудобно. Тут мы просто столкнулись с человеком недоброй и черствой души. Человека приставили к делу, к которому его и близко нельзя было допускать.

Хочется сказать и о другом. Стройка — это огромный организм, который сможет нормально жить и развиваться только в том случае, если каждая его клеточка будет здорова и готова выполнять функции, отведенные ей. Стройка — это не только бетон и металл, дерево и краска. Стройка — это приветливая столовая и уют общежития, горячая вода и свежий хлеб.

Нам очень понравился секретарь партийной организации стройки Виктор Дмитриевич Симоненко. Этот энергичный, не знающий покоя человек во многом помог нам. Но нам приходилось при этом видеть его то в роли коменданта общежития, то экспедитора, то снабженца. А вот коменданта, экспедитора, снабженца в их собственной роли нам видеть не пришлось.

Каждый на своем месте должен по-настоящему, всей душой болеть за судьбу стройки, за дело, которое ему доверено, сознавать, что и от него зависит своевременный пуск нового цеха или нового завода. Тогда и не будет этих лжетрудностей, которые кое-кто пытается выдать за об'ективные.

Производительность нашего труда, качество работы зависит от хорошего настроения. А вот об этом-то на стройплощадке Топкинского цемзавода думают пока что не очень. Зайдите на любую планерку, где собираются руководители стройки. Речь идет о плане, о кубометрах бетона, тоннах арматуры, тысячах рублей освоенных средств. И никто не поинтересуется, а какое настроение у рабочих того или иного участка, чем их кормили сегодня и какой фильм показывали в клубе. Вопросы быта для них вроде бы второстепенные вопросы. Это неверно.

Однажды мне рассказывали ребята, что, приехав в командировку, первое, что они услышали от начальника об'екта, который принял их, был вопрос:

— Как вас покормили у нас?

Представляете, с каким настроением они потом шли на работу?!

Рабочее настроение — это не второй план стройки, а если хотите, основа основ всех дел, и пренебрегать этим нельзя.

По поручению бригады
НИКОЛАЙ ШЕВЧЕНКО,
бригадир монтажников.

ОН СТРОИТ ГОРОД

Выглядит он куда моложе своих 54 лет. Здоровый и крепкий, энергично шагает Виталий Ильич Маклаков утром по улицам Кемерова, а днем — ловко взбирается на леса новостроек. Он хозяин города, его строитель.

Маклакова-строителя хорошо характеризуют его дела. Он участвовал в сооружении Кемеровской и Ново-Кемеровской ТЭЦ, руководил отделочными работами на строительстве Дома культуры Предзаводского поселка, областного драматического театра, театра оперетты.

За последнее десятилетие изменилось лицо областного центра. Кемеровчанам будет интересно узнать, что застройку многоэтажными домами главной магистрали города — Советского проспекта — начинал участок В. И. Маклакова. И сейчас этот коллектив — один из лучших в первом строительном управлении треста «Кемеровожилстрой». Соревнуясь в честь XXIII с'езда КПСС, коллектив перевыполнил ноябрьское задание.

Трудовые дела старшего прораба В. И. Маклакова высоко оценила Родина. Он награжден орденом Ленина. На днях коллектив первого стройуправления и всего треста «Кемеровожилстрой» тепло поздравил Виталия Ильича Маклакова с 30-летием его беспрерывной и безупречной работы в родном тресте.

К. МИРОНОВ.

Журнал «Партийная жизнь» №24

Вышел в свет очередной, двадцать четвертый номер журнала ЦК КПСС «Партийная жизнь». Он открывается информационным сообщением о Пленуме Центрального Комитета Коммунистической партии Советского Союза. Передовая статья журнала озаглавлена «Первый год новой пятилетки».

Опубликованы статьи: Л. Гольмана «Сокровищница великих идей» — к завершению второго издания Сочинений К. Маркса и Ф. Энгельса, Е. Кускова «Боевая программа действий коммунистического движения» — к пятилетию Совещания представителей коммунистических и рабочих партий 81 страны в Москве.

Журнал продолжает публиковать материалы в помощь изучающим партийное строительство. В только что вышедшем номере помещена статья В. Балуева и К. Лебедева «Проверка исполнения — составная часть организаторской работы».

Под заглавием «В интересах государства, в интересах народа» напечатан обзор откликов на статью Ф. Шутлива «Полезные ископаемые — наше богатство». Помимо того, в разделе «Руководство хозяйством» помещены корреспонденции А. Панасенко «Время не ждет» и И. Баранова «Отставание преодолено».

Под рубрикой «Трибуна секретаря первичной парторганизации» со статьей «Коммунисты народного суда» выступает секретарь парторганизации народного суда Октябрьского района г. Иваново К. Бельский.

Раздел организационно-партийной работы представлен подборкой материалов с районных партийных конференций. Здесь напечатаны корреспонденции В. Токаря «Недостатков было бы меньше...», А. Трофимова «В поисках нового», А. Баринова «По привычке».

Вопросы идеологической работы освещаются в корреспонденциях И. Щелокова «Партгруппа, план и люди», П. Чубова «В повестке дня — культура быта», Ю. Волкова «Что показывает опыт».

В номере опубликованы также обзор печати, подборка писем под рубрикой «Раздумья, предложения, сигналы», партийная хроника, указатель статей и материалов, помещенных в журнале «Партийная жизнь» за 1965 год.

К 60-летию ДЕКАБРЬСКОГО ВОССТАНИЯ В 1905 ГОДУ

НА ВЫСШЕМ ЭТАПЕ РЕВОЛЮЦИИ

Декабрь 1905 года вошел в историю как кульминационный пункт первой народной революции эпохи империализма. Вооруженное выступление рабочего класса до основания потрясло здание царского самодержавия. Залпы рабочих отрядов на Красной Пресне в 1905 году отозвались грозным эхом в феврале и октябре 1917 года. Героические атаки московских дружинников явились великой школой для красногвардейцев, штурмовавших Зимний.

☆ ☆ ☆

Первая русская революция выдвинула перед большевистской партией острые политические вопросы, на которые необходимо было дать ясные, обоснованные ответы. Такие ответы дал III с'езд РСДРП, проходивший в Лондоне 12—27 апреля (25 апреля — 10 мая по новому стилю) 1905 года. С'езд разработал тактическую линию партии в революции. Особое внимание в его решениях обращалось на подготовку и проведение вооруженного восстания.

Тактический план партии, утвержденный III с'ездом, нашел всестороннее теоретическое обоснование и развитие в книге В. И. Ленина «Две тактики социал-демократии в демократической революции». В этой книге Владимир Ильич, исходя из глубокого анализа революционной борьбы, показал наличие об'ективных условий для осуществления в России буржуазно-демократической революции, разработал теорию перерастания ее в революцию социалистическую.

Большой школой революционного воспитания трудящихся являлись массовые экономические и политические стачки. Их соотношение по мере развития революции менялось. В марте 1905 года в политических забастовках участвовало около 30 процентов рабочих, а к августу — почти 75 процентов.

Но высшей формой борьбы за победу революции В. И. Ленин считал не стачку, а вооруженное восстание. Поэтому задача состояла в том, чтобы массовую политическую стачку при наличии необходимых об'ективных и суб'ективных условий перевести в восстание. На его подготовку и проведение были направлены в тот период все силы партии. Во многих городах и районах страны под руководством большевиков создавались боевые дружины, проходившие ускоренную подготовку. Усиливалось движение среди крестьян. Только в течение лета 1905 года произошло 895 крестьянских выступлений. Активизировалась деятельность партии в армии и флоте. В результате революционного творчества масс возникли Советы, в которых В. И. Ленин прозорливо увидел органы восстания и зачатки новой революционной власти.

Возвратившись 8 (21) ноября 1905 года в Россию из эмиграции, Владимир Ильич осуществляет непосредственное руководство Центральным Комитетом партии, редакцией газеты «Новая жизнь». В ряде статей и выступлений он ставит перед партией задачи в связи с подготовкой вооруженного восстания.

Особое внимание Владимир Ильич обращал на военно-техническую подготовку восстания. Большевикам удалось организовать закупку оружия за границей и транспортировку его в Россию, наладить производство взрывчатых веществ и бомб в нелегальных мастерских. Большое значение в подготовке восстания имела Боевая техническая группа, организованная при Петербургском комитете партии, а затем перешедшая в непосредственное ведение ЦК РСДРП. При местных организациях в сугубо конспиративных условиях создавались боевые комитеты, военные организации.

Вооруженное выступление рабочего класса в стране назревало. Но Ленин с большой осторожностью подходил к определению момента восстания. В октябре он писал, что охотно оттянул бы восстание до весны и возвращения маньчжурской армии (среди ее солдат были сильны революционные настроения). И далее Владимир Ильич пояснял: «Но ведь нас все равно не спрашивают. Возьмите теперешнюю грандиозную стачку». (Соч., изд. 5, т. 47, стр. 100). Этим Ленин подчеркивал об'ективный характер неудержимо нарастающего революционного движения в стране.

Предвидя, что восстание может вспыхнуть неожиданно, Владимир Ильич внимательно следил за его военно-технической подготовкой. Это было тем более важно, что по мере роста пролетарского движения контрреволюция, попирая только что провозглашенные права и свободы, все более решительно переходила в наступление. В начале декабря царские власти закрыли большевистскую газету «Новая жизнь», которая фактически являлась центральным органом РСДРП, арестовали во время заседания почти весь состав Петербургского Совета рабочих депутатов.

Становилось все более очевидным, что восстание, назревавшее в ответ на контрреволюционные действия правительства, — неизбежно, хотя подготовка к нему еще не была закончена, а репрессии и локауты истощили силы пролетариата. Ленин подчеркивал, что, если восстание развернется, невыгодность обстановки необходимо преодолеть смелым и решительным единовременным выступлением рабочего класса, его союзника — крестьянства, революционных сил армии против царизма.

Всеобщая политическая стачка, начавшаяся 7 (20) декабря в Москве, перешла в вооруженное восстание. В ночь на 10 (23) декабря началось строительство первых баррикад, принявшее в дальнейшем массовый характер. На улицах Москвы их было воздвигнуто около тысячи. Ожесточенные бои развернулись на Пресне, в Замоскворечье, Рогожско-Симоновском районе, в районе Казанской железной дороги. Московские рабочие показали в этих боях массовый героизм.

В ряде районов Петербурга произошли вооруженные столкновения дружинников с полицией и войсками. По призыву руководящих центров большевиков поднялись с оружием в руках против царизма рабочие многих городов Украины, Донбасса, Урала, Прибалтики, Сибири, Кавказа. Но действия участников движения были недостаточно организованными и связанными между собой. Петербургским властям удалось подавить рабочее движение столицы, предотвратить выступления революционно настроенных воинских частей, восстановить связь с Москвой и перебросить по Николаевской железной дороге подкрепления для московского гарнизона. Прибывший из Петербурга гвардейский Семеновский полк, а из Польши — Ладожский изменили соотношение сил в пользу царизма. Восстание было подавлено.

Российский пролетариат в декабрьские дни 1905 года отступил, но он не был разгромлен. Восстание обогатило рабочий класс революционным опытом. Впоследствии он был использован трудящимися массами в боях против царизма и капитализма. Подводя уроки московского

Никто не забыт, ничто не забыто

ПРЕКРАСНЫЙ СПЛАВ

Научный сотрудник Кузбасского политехнического института Зинаида Верховцева длительное время работала над темой: «Вклад сибиряков в разгром фашизма в Великой Отечественной войне». Недавно читатели нашей газеты познакомились с ее очерком о 376-й Кузбасской дивизии. Очерк вызвал много откликов бывших фронтовиков, родных и друзей живых и павших героев.

Сегодня мы предлагаем вниманию читателей очерк З. Верховцевой о 22-й гвардейской дивизии сибиряков-добровольцев, в составе которой сражались два полка кузбассовцев.

I. ПО ЗОВУ СЕРДЦА

ЛЕТОМ 1942 года над страной продолжали сгущаться грозовые тучи. Обращаясь к защитникам Родины, газета «Правда» писала в передовой статье: «Воины Красной Армии! Железной стойкостью, непреодолимым упорством, воинским умением отведите грозу, нависшую над Родиной!». В эти тревожные дни Новосибирская областная партийная организация, включавшая партийные организации нынешних Кемеровской и Томской областей, выступила инициатором создания Сибирской добровольческой дивизии. Вопрос о ее формировании вначале обсуждался на заседании бюро обкома ВКП(б) и Военного совета Сибирского военного округа, затем был окончательно решен на VII пленуме, проходившем в Новосибирске 2—4 июля 1942 года. Пленум принял решение: отобрать в дивизию добровольцев, не жалеющих ни своих сил, ни самой жизни для разгрома врага, чтобы она наполовину состояла из коммунистов и комсомольцев, оснастить дивизию первоклассным вооружением за счет сверхплановой поставки его фронту.

Замечательный почин новосибирцев был подхвачен Алтайской, Красноярской краевыми и Омской областной партийными организациями. На предприятиях и в учреждениях, в колхозах и совхозах прошли закрытые партийные и комсомольские собрания. По Сибири прокатилась волна массовых митингов, посвященных формированию добровольческих частей и соединений. В горкомы и райкомы партии, военкоматы хлынул поток писем и заявлений от добровольцев.

За короткий срок только от трудящихся Новосибирской области поступило 42.307 заявлений и среди них 16.318 от кузбассовцев. В авангарде этого подлинно народного, глубоко патриотического движения шли представители Коммунистической партии и Ленинского комсомола. 8.313 коммунистов и 8.494 комсомольца из'явили желание ехать на фронт в составе 150-й добровольческой дивизии и в их числе более трети кузбассовцев — 3.726 коммунистов и 2.877 комсомольцев.

Круглые сутки работали горкомы и райкомы партии, рассматривая заявления. Ядром дивизии были кадровые рабочие Сибири: химики Кемерова, металлурги Новокузнецка, машиностроители Новосибирска, лучшие стрелки Нарыма. Первой в 6-м Сибирском добровольческом корпусе была сформирована 150-я добровольческая дивизия. День ее рождения — 2 августа 1942 г. 674-й стрелковый полк состоял из новокузнечан и прокопчан, 856-й — из кемеровчан, 469-й — из новосибирцев и 328-й артиллерийский полк — из томичей. В основном это была молодежь в возрасте до 30 лет. В дивизии было 2.289 коммунистов и среди них 917 кузбассовцев, 3.806 комсомольцев и в их числе 1.015 наших земляков. Политсостав был подобран из руководящих партийных и советских работников области. На фронт ушли 11 работников обкома партии, 30 секретарей, 24 заведующих отделами и инструкторов горкомов и райкомов, 22 начальника политотдела МТС и совхозов, 8 парторгов ЦК заводов и шахт, 59 руководящих работников советского, профсоюзного и хозяйственного аппарата. Большинство из них были назначены военкомами, политруками, политбойцами, секретарями партийных и комсомольских организаций подразделений. Это обеспечило в частях высокий уровень идейно-политической работы.

Началось время напряженной подготовки в лагерях. С утра до позднего вечера сибиряки учились метко стрелять, метать гранаты, изучали оружие.

В середине сентября из Сибири один за другим на фронт ушли эшелоны добровольцев. Вместе с теплотой проводов сибирские добровольцы увозили с собой наказ земляков: «Мы верим, знамена ваши будут овеяны славой, а имена многих станут бессмертными. Мы верим, что вы вернетесь с победой».

В последнюю декаду сентября 1942 года корпус прибыл под Москву и поступил в резерв Ставки Верховного Главнокомандования, где находился до конца месяца. Перед от'ездом на фронт на собрании комсомольского актива 150-й дивизии выступил секретарь ЦК ВЛКСМ Н. А. Михайлов. Здесь дали клятву сибирские комсомольцы. Шестой добровольческий корпус отправился на Калининский фронт.

Марш осуществлялся в труднейших условиях лесисто-болотистой местности Смоленщины по единственной дороге, ширина проезжей части которой позволяла лишь одностороннее движение. Вражеская авиация усиленно бомбила подступы к передовой. Шли ночами. Затем наступила нелетная погода, а затяжные осенние дожди превратили дорогу в сплошное месиво. Машины вязли. Сибиряки несли на себе боеприпасы, оружие, продовольствие. Так было пройдено 170 км.

На место назначения — в деревню Алферово — голова колонны вступила 10 октября.

Командование корпуса срочно организовало ремонт и строительство дорог, подготовку огневых позиций, командных и наблюдательных пунктов и т. д. Это была тяжелая работа, вести ее приходилось по ночам.

16 ноября 6-й Сибирский добровольческий корпус вошел в подчинение 41-й армии. Началась напряженная подготовка к боевым действиям. В ночь на 19 ноября части корпуса сосредоточились в районах: 150-я дивизия — южнее Раменки, Селище, Рыжково; 74-я бригада алтайцев — в лесах западнее и северо-западнее Вейна; 75-я бригада омичей — в лесах северо-западнее, юго-западнее и западнее Выдры; 78-я красноярская бригада — в лесах южнее Раменки; 2-я и 91-я бригады — в районе Лейкино, Льба, Красный стан.

Настроение добровольцев перед наступлением замечательно передано словами лейтенанта 469-го полка Ченчевого: «Я не дождусь того дня, когда со своей батареей открою огонь по врагу». Но еще до начала боев сибирские снайперы под командованием капитана Шерстюка открыли счет мести гитлеровским захватчикам. 17 ноября 1942 года первым в 150-й дивизии были удостоены правительственных наград десять прославленных снайперов, имевших на своем счету по 10—20 и более уничтоженных фашистов. Командир взвода лейтенант Сергей Иванович Сухинских был награжден орденом Красной Звезды. Его взвод уничтожил 115 гитлеровских солдат и офицеров, из них десять — на счету отважного командира. Старый партизан из поселка Мундыбаш старший сержант Филипп Михайлович Бобров, награжденный медалью «За отвагу», перед строем своих боевых товарищей дал клятву «беспощадно биться с врагом до тех пор, пока в жилах течет кровь». Сержанты Михаил Ильич Воробьев с Центрального рудника Тисульского района, кемеровчанин Никита Андреевич Григор, красноармейцы новокузнечанин Петр Спиридонович Докиенко, Иван Всеволодович Сушков из поселка Красный Май Тисульского района, Борис Афанасьевич Колчанов из Анжеро-Судженска награждены медалями «За боевые заслуги».

З. ВЕРХОВЦЕВА.

(Продолжение следует).

ПОДПИСАНИЕ СОВЕТСКО-ВЬЕТНАМСКИХ ДОКУМЕНТОВ

21 декабря в Кремле состоялось подписание соглашений между правительствами СССР и Демократической Республики Вьетнам о дополнительной технической помощи ДРВ, об оказании правительством СССР правительству ДРВ дополнительной безвозмездной экономической помощи в 1966 году и о предоставлении правительством СССР правительству ДРВ кредита для покрытия сальдо клирингового счета 1965 года.

Подписаны также соглашение о взаимных поставках товаров между СССР и ДРВ в 1966 году, обменные письма о сохранении в советско-вьетнамской торговле в 1966 году цен 1965 года, об отсрочке платежей в 1966 году по предоставленным ранее кредитам правительству ДВР.

(ТАСС).

Л. Бассо — председатель ЦК ИСППЕ

РИМ, 21 декабря. (ТАСС). Центральный Комитет Итальянской социалистической партии пролетарского единства избрал на своем вчерашнем заседании руководство партии. Председателем ЦК ИСППЕ избран Лелио Бассо, политическим секретарем — Туллио Веккьетти.

Запуск спутников в США

НЬЮ-ЙОРК, 21 декабря. (ТАСС). Сегодня с мыса Кеннеди ракетой «Титан 3-С» на орбиту вокруг Земли были запущены 4 спутника. Два из них являются экспериментальными спутниками связи, два других — спутник радиосвязи и спутник для изучения солнечной радиации.

Рост благосостояния трудящихся

СОФИЯ. За последнее десятилетие в Болгарии реальные доходы трудящихся города и деревни ежегодно возрастали на 7,5 процента. Продажа товаров населению за последние годы увеличилась в среднем на 10,4 процента в год.

Из года в год растут ассигнования на культурно-бытовые нужды трудящихся, на развитие культуры, просвещения и здравоохранения.

Большое значение в деле повышения жизненного уровня населения имеет недавнее постановление ЦК БКП, Совета Министров и Центрального совета профсоюзов, предусматривающее увеличение в 1966—1967 годах заработной платы трудящихся и государственных расходов на социальное обеспечение.

МЕЖДУНАРОДНАЯ ЖИЗНЬ

СЕССИЯ ВЕЛИКОГО НАЦИОНАЛЬНОГО СОБРАНИЯ РУМЫНИИ

БУХАРЕСТ. Здесь работает сессия Великого национального собрания Румынии. С докладом о государственном плане развития народного хозяйства на 1966 год выступил председатель Совета Министров И. Г. Маурер.

Навстречу с'езду Коммунистической партии Чехословакии

ПРАГА. Досрочным выполнением годовых производственных планов последнего года третьей пятилетки встречают трудящиеся социалистической Чехословакии приближение нового года.

Промышленность Северной Моравии — индустриальной кузницы республики завершила выполнение программы нынешнего года.

Горняки Остравско-Карвинского каменноугольного бассейна выдали на-гора почти 27 миллионов тонн каменного угля.

Производство стали в республике превысит в нынешнем году 8 млн. тонн. Крупнейшие предприятия страны работают в счет будущего года — первого года новой чехословацкой пятилетки.

Несколько крупных турбоагрегатов смонтировано на новых электростанциях, сооружаемых в Северной Чехии, на горной реке Ваг и теплоцентралях Словакии. Десятки новых индустриальных об'ектов введены в действие на предприятиях большой химии, машиностроения, легкой и пищевой промышленности.

На предприятиях страны развернулось социалистическое соревнование в честь предстоящего XIII с'езда Коммунистической партии Чехословакии.

АМЕРИКАНО-ЗАПАДНОГЕРМАНСКОЕ КОММЮНИКЕ

ВАШИНГТОН, 22 декабря. (ТАСС). По окончании переговоров между президентом США Л. Джонсоном и канцлером ФРГ Л. Эрхардом было опубликовано совместное американо-западногерманское коммюнике.

«Будущее Атлантического союза являлось центральной темой переговоров», отмечается в коммюнике. Из коммюнике явствует, что при обсуждении положения в НАТО Джонсон и Эрхард основное внимание уделили вопросу ядерного вооружения членов Северо-Атлантического пакта.

Президент США и канцлер Западной Германии «пришли к выводу, что Федеративная Республика Германии и другие заинтересованные члены союза должны играть соответствующую роль в ядерной обороне НАТО».

В коммюнике отмечается, что главы правительств двух стран выразили удовлетворение тем, что министры обороны стран — членов НАТО уже начали обсуждать вопрос об «улучшении современной ядерной политики союза». Эрхард и Джонсон отметили, что переговоры между двумя странами о предоставлении Западной Германии «соответствующей роли в ядерной обороне НАТО» будут продолжены.

В коммюнике утверждается, что создание ядерных сил в НАТО якобы не является дальнейшим распространением ядерного оружия.

В процессе переговоров между Джонсоном и Эрхардом, указывается в коммюнике, широко обсуждался вопрос об об'единении Германии. Обе стороны подтвердили свою готовность изучить все возможности в достижении общей цели — мирного об'единения Германии на основе «самоопределения».

Западногерманский канцлер во время переговоров с президентом США выразил свое полное согласие с политикой Соединенных Штатов во Вьетнаме и заявил о готовности ФРГ оказывать помощь Соединенным Штатам во вьетнамской войне.

На короткой пресс-конференции, состоявшейся после опубликования коммюнике, официальный представитель правительства ФРГ заявил, что Западная Германия не удовлетворена той ролью, которая ей предоставлена в настоящее время в НАТО. Он отметил также, что правительство Западной Германии не намерено улучшать отношений с правительством ГДР.

20-летие ЮГОСЛАВСКОЙ КИНЕМАТОГРАФИИ

БЕЛГРАД. Югославской кинематографии исполнилось 20 лет. Большой творческий путь прошла она за это время. На крупнейших киностудиях страны «Авала-фильм», «Ядран-фильм» и других были созданы картины, полюбившиеся не только югославскому кинозрителю, но и зрителям многих зарубежных стран. Из 200 с лишним художественных фильмов, снятых после войны в СФРЮ, около 150 демонстрировались на экранах за рубежом.

Значительно выросла в Югославии сеть кинотеатров. Если в 1939 году их было всего 300, то сейчас число кинотеатров превышает 1.700. В прошлом году кинофильмы просмотрели 123 млн. зрителей.

В Канаде недавно стало известно о существовании некоего концерна. Все было поставлено на солидную ногу. Годовой доход весьма прибыльного предприятия превышал 20.000.000 долларов.

Центр фирмы был в провинции Квебек, филиал — в провинции Онтарио.

Число работающих и их заработки тщательно скрывались. Концерн впервые зарегистрирован в... полиции. Она обнаружила крупнейшую в стране организацию, занимавшуюся угоном легковых автомобилей.

Одни участники шайки воровали машины, вторые — быстро перегоняли их в другой город. Третьи — разбирали автомобили на части, четвертые — перепродавали детали

НА СНИМКЕ: украденные автомобили. Фото Федньюс — ТАСС.

НИКАКИХ ЛАЗЕЕК!

ПОЧЕМУ США ЗА РАСПРОСТРАНЕНИЕ ЯДЕРНОГО ОРУЖИЯ, А СОВЕТСКИЙ СОЮЗ ПРОТИВ

СРЕДИ острых международных проблем, волнующих сейчас мир, вопрос о нераспространении ядерного оружия занимает одно из первых мест. Его актуальность определяется прежде всего тем, что целый ряд государств по своим научно-техническим возможностям уже готов выйти на старт в гонке за обладание атомной бомбой. В своем недавнем выступлении председатель американской комиссии по атомной энергии Гленн Сиборг назвал более 10 стран, обладающих такими возможностями. Расталкивая других, у старта топчется Западная Германия, где у власти находятся те самые милитаристские круги, которых фетиш реванша уже не раз побуждал к развязыванию войн.

Свое атомное кредо Бонн формулирует без обиняков: бундесвер должен получить доступ к ядерному оружию в рамках НАТО, в противном случае он приступит к созданию собственной атомной бомбы. Но и эта «программа-минимум» Эрхарда—Шредера не устраивает влиятельные круги правящих партий ФРГ, которые устами Аденауэра и Штрауса требуют, чтобы ядерное оружие было предоставлено Западной Германии сразу же, без промедления.

Законную тревогу проявляют африканские государства в связи с подозрительной возней южноафриканских расистов, которые также ведут в большом об'еме военные работы в области атомной энергии с участием американских и западногерманских специалистов. Имеются сообщения и о том, что под покровом секретности аналогичные работы проводятся в Израиле. В мире существует немало взрывоопасных районов, где появление ядерного оружия пошло бы на пользу лишь империалистам и колонизаторам, пытающимся раздувать конфликты между народами, и потянуло бы за собой цепную реакцию распространения этого оружия. Опасность возникновения термоядерной войны в итоге такого развития событий возросла бы во много крат, и ее об'ектами, наряду с государствами Европы, могли бы стать также государства Азии, Африки и Латинской Америки.

Поэтому борьба за нераспространение оружия массового уничтожения не только ведет к уменьшению опасности войны, но и своим острием направлена против империалистов и колонизаторов, которые любой ценой хотели бы удержать свои рушащиеся позиции.

Позиция Советского Союза, социалистических и неприсоединившихся государств в вопросе о нераспространении ядерного оружия очень далека от позиции США и других западных государств.

Советское правительство внесло на рассмотрение XX сессии Генеральной Ассамблеи ООН проект договора о нераспространении ядерного оружия, где четко изложена конкретная программа действий. Лишь тогда соглашение по этому вопросу может иметь смысл, когда оно будет закрывать не только прямое распространение ядерного оружия, но и обходные пути, по которым это оружие через военные блоки может попасть в руки союзников США и прежде всего западногерманских реваншистов, в чьих интересах и планируется создание многосторонних ядерных сил НАТО.

Причем Советский Союз выступает за то, чтобы ядерное оружие было полностью запрещено, и чем скорее, тем лучше. Советское правительство решительно высказывается за быстрейшую ликвидацию атомных и водородных бомб у всех государств и не раз заявляло, что оно готово отказаться от своего ядерного оружия, пойти на его полное уничтожение, если такие же шаги предпримут другие державы. Решение вопроса о нераспространении ядерного оружия, являясь само по себе важной мерой, способной существенно ограничить нарастание атомной опасности, как раз и могло бы стать новым практическим шагом на пути к запрещению и уничтожению ядерного оружия. Если Московский договор о запрещении испытаний в атмосфере, космосе и под водой явился первым шагом на этом пути, то заключение договора о нераспространении ядерного оружия явилось бы хорошим продолжением взятого курса на постепенную ликвидацию всего ядерного оружия.

Кто мешает закрыть все пути, ведущие к распространению ядерного оружия? Прежде всего — США. На словах они согласились закрыть прямые каналы к распространению этого оружия, но на деле именно США упорно добиваются того, чтобы в плотине были оставлены такие щели, сквозь которые без помех мог пройти ни много, ни мало целый многосторонний флот НАТО, на палубе которого у ракет с ядерными боеголовками стояли бы наготове солдаты западногерманского бундесвера. Точно так же к ядерному оружию в случае необходимости они хотели бы подключить и других своих союзников.

Именно в этом главном вопросе — быть или не быть лазейкам в договоре о нераспространении ядерного оружия — американской дипломатии пришлось столкнуться с единым фронтом миролюбивых государств на происходящей сейчас сессии Генеральной Ассамблеи ООН. Американские делегаты употребили все свое красноречие, пытаясь доказать, будто создание многосторонних ядерных сил не является распространением ядерного оружия, как это есть на самом деле, а представляет собой чуть ли не панацею от появления в ФРГ национальных ядерных сил. Но ведь словесными ухищрениями не скрыть того, что создание об'единенных сил, в рамках которых Бонн может получить доступ к ядерному оружию, не отдалит, а физически приблизит к нему Западную Германию.

Восемь неприсоединившихся государств — ОАР, Бирма, Индия, Мексика, Эфиопия, Нигерия, Бразилия и Швеция, — многие из которых известны своими выступлениями против политики создания многосторонних ядерных сил, предложили ООН принять резолюцию, призывающую к тому, «чтобы в договоре не было никаких лазеек, которые могли бы позволить ядерным или неядерным державам осуществить распространение, прямо или косвенно, ядерного оружия в любой форме».

Характерно, что именно это ключевое положение и пытались вытравить из резолюции представители США и других западных держав, а потерпев неудачу, выступили со своим толкованием этой резолюции, в которой заявили, что она-де не мешает им создавать многосторонние или атлантические ядерные силы.

Принятие этой резолюции Генеральной Ассамблеей явилось серьезным поражением политики США в вопросе о нераспространении ядерного оружия. Но борьба не окончена. Судя по высказываниям государственных деятелей США, Вашингтон попрежнему склонен искать пути для приобщения своих союзников к ядерному оружию. Об этом свидетельствует и последняя сессия совета НАТО.

Социалистическим и неприсоединившимся государствам предстоит еще сделать немало для того, чтобы преградить путь к распространению ядерного оружия и добиться шаг за шагом полного его запрещения и ликвидации. От исхода этой борьбы будет многое зависеть в дальнейшем развитии мировых событий.

О. АЛЕКСЕЕВ.

(АПН).

восстания, во многом типичные и для других вооруженных выступлений в декабре 1905 года, В. И. Ленин указывал, что опыт, полученный ценой тяжких жертв, является величайшим историческим приобретением русской революции.

На слова Плеханова о том, что «не нужно было браться за оружие», Ленин ответил: «Напротив, нужно было более решительно, энергично и наступательно браться за оружие, нужно было раз'яснять массам невозможность одной только мирной стачки и необходимость бесстрашной и беспощадной вооруженной борьбы» (Соч., изд. 5, т. 13, стр. 371—372).

В связи с этим Ленин напомнил забытое оппортунистами положение Маркса о том, что восстание есть искусство, что главное правило этого искусства — отчаянно-смелое, бесповоротно-решительное наступление. Как известно, это положение не было в должной мере усвоено в процессе подготовки и проведения декабрьского вооруженного восстания.

В. И. Ленин призывал учиться на опыте декабрьского вооруженного восстания, как и всей революции 1905—1907 гг. Величайшее значение этого опыта состоит в том, что гегемоном революции впервые в истории выступил пролетариат. В ходе борьбы произошло громадное усиление рабочего класса, сложился союз сил пролетариата и крестьянства, хотя он, по выражению В. И. Ленина, «был стихиен, неоформлен, часто несознан» (Соч., изд. 5, т. 17, стр. 342). Впервые в эпоху империализма рабочий класс и крестьянство выступили как движущие силы в революции, являющейся по своему социальному содержанию буржуазно-демократической, а по средствам борьбы — пролетарской.

Уроки декабрьского вооруженного восстания, как и всей революции, напоминают о необходимости решительного разоблачения оппортунистов всех мастей, о важности установления единства рабочего движения, всех демократических сил на принципиальной марксистско-ленинской основе, об освобождении масс из-под влияния либеральной буржуазии, на словах стоящей за революцию, а на деле идущей на сговор с силами контрреволюции. Поучителен также опыт левых блоков партий и сил в интересах революционного народа, опыт соединения всеобщей политической стачки с вооруженным восстанием.

Декабрьские события 1905 года напоминают также о необходимости тщательно учитывать все об'ективные и суб'ективные факторы, делающие восстание неизбежным, не играть в восстание, не впадать в авантюризм, не допускать преждевременных и разрозненных вооруженных выступлений. Важное значение имеет указание В. И. Ленина о военно-технической подготовке восстания, ведении партизанской войны вместо баррикадных боев, утративших свое значение в современных условиях. «Против артиллерии, — отмечал В. И. Ленин, — действовать толпой и защищать с револьверами баррикады было бы глупостью» (Соч., изд. 5, т. 13, стр. 374).

Опыт декабрьского вооруженного восстания учит, что это одна из важнейших форм борьбы против сил старого строя за политическую власть, но не единственная форма. Анализируя итоги первой русской революции, В. И. Ленин указывал, что марксизм не связывает движение с какой-либо одной, определенной формой борьбы, а «признает самые различные формы борьбы, причем не «выдумывает» их, а лишь обобщает, организует, придает сознательность тем формам борьбы революционных классов, которые возникают сами собою в ходе движения» (Соч., изд. 5, т. 14, стр. 1).

Эти ленинские положения подтверждены жизнью. В современных условиях имеет место большое разнообразие форм революционной борьбы — мирных и немирных, легальных и нелегальных.

В наше время исключительно велико значение указаний В. И. Ленина о том, что, если нет условий для вооруженного восстания, недопустимо искусственно его развязывать. Владимир Ильич писал: «Не подлежит также сомнению, что целесообразнее решительно отказаться от идеи восстания, если об'ективные условия сделали его невозможным, чем тратить силы на новые, бесплодные, попытки» (Соч., изд. 5, т. 12, стр. 178).

Уроки декабрьского вооруженного восстания сыграли огромную историческую роль в борьбе за победу демократической и социалистической революций в нашей стране и в ряде других стран мира. Эти уроки во многом поучительны и ныне.

С. АНДРОНОВ.

старший научный сотрудник Института марксизма-ленинизма при ЦК КПСС.

ПОЛОЖЕНИЕ В ДОМИНИКАНСКОЙ РЕСПУБЛИКЕ

ГАВАНА, 22 декабря. (ТАСС). В Доминиканской Республике вот-вот разразится всеобщая забастовка. Как передает из Санто-Доминго корреспондент агентства Пренса Латина, конференция христианских профсоюзов пред'явила временному правительству Гарсиа Годоя ультиматум: в течение 24 часов убрать из руководства армией всех «военных — врагов народа». С подобными требованиями выступили Доминиканская конфедерация трудящихся, федерация рабочих и служащих государственных предприятий, национальная федерация портовых рабочих и национальная федерация строительных рабочих.

Профсоюзы заявили, что ответственность за кровавые события в Сантьяго-де-Лос-Кабальерос лежит также и на американских оккупантах, поддерживающих позиции реакционного руководства в доминиканской армии, заядлых врагов демократии и прогресса народа.

На улицах Санто-Доминго в течение двух последних дней продолжались демонстрации и митинги протеста. Бывший президент страны Франсиско Кааманьо, выступивший вчера на митинге, заявил, что «реакция пытается укрепиться в правительстве», и призвал население к бдительности и спокойствию.

ОПЫТ ПЛЮС ВЫСОКИЙ КЛАСС

20 ДЕКАБРЯ. «Спутник» — «Металлург» — 0:3 (0:2, 0:1, 0:0). 7.200 зрителей. Температура минус 16 градусов. Судьи А. А. Аникин и П. А. Алексеев (оба — гор. Калинин).

Штрафное время у «Спутника» — 4 минуты, у «Металлурга» — 6 минут. Численное превосходство реализовано не было.

Шайбы забросили Гомберг (12-я минута), Лысаков (18-я) и Семенов (33-я).

21 ДЕКАБРЯ. «Спутник» — «Металлург» — 1:5 (0:1, 1:3, 0:1). 2.500 зрителей, температура минус 17 градусов.

Штрафное время у «Спутника» 8 мин., у «Металлурга» — 4 минуты. Численное преимущество команды реализовали по одному разу.

Шайбы забросили: у «Спутника» — Новиков (24-я минута), у «Металлурга» — Лобанов (19-я), Гомберг (30,37 и 41-я) и Цепенюк (38-я).

В турнирной таблице обе команды стояли рядом. В активе у «Спутника» было 22 очка после 16 игр, у кузнечан — 21 очко после 14 встреч. Может быть, это, действительно, равные команды? Сравните: на старте чемпионата тагильчане обыграли и на своем и на чужом поле свердловский «Спартак», а «Металлург» поединок со «Спартаком» провел хуже — только одну встречу выиграл, а три проиграл. Если судить только по этим двум показателям, то создавалось впечатление, что «Спутник» чуть ли не сильнее «Металлурга». Это и подогревало тагильских зрителей. В первый день стадион Уралвагонзавода не смог вместить всех желающих.

Хозяева поля начали матч очень агрессивно, и стартовая пятерка — защитники Л. Максимов и А. Андреев, нападающие Л. Смирнов, Н. Новиков, В. Смирнов — уже на первой минуте создали у ворот «Металлурга» несколько голевых моментов. Затем составы меняются, и снова ворота гостей в опасности. Казалось бы, уже трижды счет должен быть открыт. Это очень напоминало начало встреч «Металлурга» со «Спартаком» в Свердловске. Там вратарь кузнечан Г. Жариков оба раза не выдерживал напряженной борьбы. На этот раз защиту ворот «Металлурга» доверили молодому В. Шаповалову. И в обоих матчах он сыграл очень удачно. Дважды, например, он выходил победителем, когда уже нападающим не мог помешать никто из его партнеров, еще дважды успевал среагировать и парировать броски с трехметровой дистанции.

Надежная игра В. Шаповалова вскоре сбила азарт соперников. Уже в середине периода кризис у «Металлурга» миновал. Игра выровнялась.

Первая тройка форвардов кузнечан (М. Григорьев — Н. Семенов — О. Короленко), где в роли центрового выступил третий защитник, играла в основном в оборонительном плане. Она старалась нейтрализовать наиболее агрессивное и техничное первое звено «Спутника» во главе с Новиковым. Зато вторая тройка (М. Гомберг — В. Войтов — Г. Груздев) переигрывала соперников. Именно Гомберг использовал первый удачный момент и открыл счет.

Затем этот успех развила третья тройка «Металлурга». Против молодежного звена тагильчан она применила своеобразный прессинг, вступая в борьбу за шайбу в любом месте поля. И еще не имеющие достаточного опыта хоккеисты третьей тройки «Спутника» частенько ошибались, теряли шайбу даже перед своими воротами. Вот такую неожиданную ситуацию перед воротами В. Голдобина и использовал кузнечанин Н. Лысаков.

А в середине второго периода и первая тройка «Металлурга» сумела внести свою лепту в общую победу. Рейд Н. Семенова в зону «Спутника» через все поле и неожиданный бросок зажег за воротами тагильчан красную сигнальную лампу. В течение всей игры затем ни хозяевам поля, ни гостям большего достичь не удалось. Заслуга в этом принадлежит обоим вратарям.

Начало второго матча было почти копией первого. И снова Шаповалов на высоте. Надо, правда, оговориться, что ворота «Металлурга» остались неприкосновенными не только из-за заслуги вратаря, но и из-за пробелов в технике у нападающих «Спутника». Так, на первой минуте Лев Смирнов получил точный пас с такой позиции, где ему никто и ничто не мешало открыть счет. Но он не попал в ворота. Еще через несколько минут Н. Новиков, остроумно обыграв у борта Короленко и Окишева, создал еще более верную голевую ситуацию. Перед Шаповаловым остались свободными сразу оба брата Смирновых. На этот раз Валерий Смирнов не попал в ворота.

А вот кузнечане, за плечами которых большой опыт и более совершенная техника, умело и четко использовали малейшие ошибки своих соперников.

Счет был открыт, когда у «Спутника» удалили с поля на две минуты В. Наумова. Методично разыграв серию передач, кузнечане вывели на завершающий бросок В. Лобанова.

В самом начале второго периода, тоже при численном превосходстве, Н. Новикову удалось восстановить равновесие. Это вселило в тагильчан надежду. Минут пять они вели штурм. Но вспышка энтузиазма так ни к чему и не привела. Дважды М. Гомберг, а затем А. Цепенюк увеличивали счет до 4:1.

В третьем периоде, когда на табло уже стояла цифра 5:1, обеим командам был ясен исход борьбы. На поле стали появляться мало обстрелянные хоккеисты: у «Спутника» — защитник Б. Синячевский, нападающие Б. Коршакевич и В. Старцев, у «Металлурга» в паре с А. Окишевым пробовали свои силы то А. Криворучко, то С. Селюк.

После «личных» встреч команд стало ясно, как велика разница в их классе.

В. СВАЛОВ.

Нижний Тагил.
(По телефону).

☆ ☆ ☆

Во вторник, 21 декабря, состоялись очередные матчи на первенство страны по хоккею с шайбой во второй группе класса «А». Вот их результаты: «Ермак» (Ангарск) — СКА (Новосибирск) — 2:0, «Молот» (Пермь) — «Спартак» (Свердловск) — 4:2, «Аэрофлот» (Омск) — СК имени Салавата Юлаева (Уфа) — 6:1, «Торпедо» (Усть-Каменогорск) — «Шахтер» (Прокопьевск) — 4:2, СКА (Куйбышев) — «Торпедо» (Минск) — 4:3.

(ТАСС).

И опять в Канаде, но...

ОТТАВА, 21 декабря. (ТАСС). Заехав из Канады в США и выиграв там один матч, сборная СССР по хоккею вновь вернулась на родину этой увлекательнейшей игры. Однако возвращение оказалось неудачным: в четвертой по счету в ходе нынешнего североамериканского турне встрече со сборной Канады в городе Виктория наши спортсмены потерпели первое поражение. Счет — 1:6.

По две шайбы в ворота гостей забросили Джэк Маклеод и Ол Маклин. Канадский вратарь Кен Бродерин уже надеялся «выйти сухим», но Виктор Якушев все же испортил ему настроение.

Как сообщает агентство АП, игра носила иногда грубый характер, в частности, во втором периоде. Советские спортсмены делали неточные пасы и недостаточно хорошо защищались, тогда как канадцы показали себя отлично.

Из года в год растут ряды мастеров спорта в Кемеровском педагогическом институте.

На днях по поручению областного совета Союза спортивных обществ и организаций декан факультета физвоспитания Л. В. Зобов вручил лыжникам Максиму Камальтдинову, Анатолию Межонному и Ирме Сметаниной удостоверения и значки мастеров спорта. Студенты, присутствовавшие на спортивном вечере, тепло поздравили молодых мастеров.

НА СНИМКЕ: Л. В. ЗОБОВ вручает удостоверение и значок мастера спорта студенту второго курса факультета физвоспитания М. КАМАЛЬТДИНОВУ.

Фото **С. Цыганенко.**

ТАЕЖНЫЕ ПОДАРКИ

У Ивана Ежова, сварщика из поселка Белогорск, есть доброе увлечение — любит он побродить с ружьем по припорошенной снегом тайге, почитать интересную книгу следов. И редко выпадает воскресный день, чтобы Иван возвращался из тайги без трофея. А нынче он увлекся соболиной охотой — самым сложным таежным промыслом. Кажется, недавно открылся зимний сезон охоты, а на счету у Ивана уже десять добытых соболей.

У братьев промысловиков Михаила и Александра Пичугиных из поселков Лесной и Камень-Садок добыча ценного пушного зверька — основная профессия. Братья уже сдали государству двадцать первосортных соболиных шкурок, более ста белок.

В. БЕЛЬТЮКОВ.

Тисульский район.

Спорт

Впереди — наши

Два дня в сосновом бору областного центра проходили гонки сильнейших лыжников общества «Буревестник» из трех городов Сибири: Новосибирска, Томска и Кемерова. Кроме того, в состязаниях приняла участие сборная команда лыжников областного общества «Спартак».

На дистанции 15 километров уверенно завоевал победу с отличным временем 52 мин. 13 сек. студент Кемеровского пединститута, мастер спорта Владимир Пустогачев. Спартаковец, мастер спорта Владимир Шанин проиграл победителю 34 секунды. На третьем месте член сборной олимпийской студенческой команды, мастер спорта из Новосибирского строительного института Геннадий Фоминых.

У женщин первое место на дистанции 5 км завоевала спортсменка из команды «Спартак» Нина Волосинкова. Преподаватель Кемеровского пединститута, мастер спорта Тамара Трефелова проиграла победительнице ровно минуту. В тройку сильнейших вошла также спартаковка Галя Гавриленко.

У мужчин эстафету 4×10 километров выиграла дружная четверка кемеровских гонщиков. Анатолий Саньков, Геннадий Егоров, Михаил Бутов и Владимир Пустогачев — все четверо мастера спорта — лидировали на протяжении всех сорока километров. На втором месте спортсмены Новосибирска, на третьем — томичи.

У женщин эстафету 3×5 километров выиграли мастера спорта из Кемеровского пединститута Тамара Трефелова, Ирма Сметанина и Раиса Здесенкова. На втором месте спортсменки из Томска. В призовую тройку вошли лыжницы Новосибирска.

В. ВИКТОРОВ.

Лютый мороз не охладил пыл любителей вокального искусства. Первый концерт народного артиста СССР Георга Отса в Кемерове привлек в Концертный зал филармонии много слушателей. Прославленного певца тепло встречали почитатели его таланта.

Отс пел арии из опер и эстонские народные песни, песни советских композиторов и романсы Чайковского. Покоряло глубокое проникновение в каждое музыкальное произведение. Отс — певец лирического плана, но у него ярко проявляется и комедийное дарование. «Четыре капуцина» Беранже и финская шуточная песенка «Енька» исполнены были с блеском.

В концертах Отса принимает участие заслуженный деятель искусств Эстонской ССР композитор Геннадий Подельский — автор широко известных песен.

В Кемерове эстонский певец даст несколько концертов.

НА СНИМКЕ: выступает Георг Отс, у рояля — Г. Подельский.

Фото **П. Костюкова.**

Кузбасскому политехническому — 15 лет

Актовый зал Кузбасского политехнического института. Здесь собрались бывшие выпускники, студенты и преподаватели института, чтобы принять участие в научно-технической конференции, посвященной 15-летию одного из крупнейших вузов Сибири. Ректор института, Герой Социалистического Труда профессор П. И. Кокорин поздравил участников конференции с юбилеем. Он рассказал историю создания института.

В 1950 году пришли в институт первые студенты, а через 5 лет состоялся первый выпуск инженеров. Их было 236 человек. Сейчас в институте 360 преподавателей, четыре профессора, три доктора и 74 кандидата наук, которые готовят инженеров по 12 специальностям.

На конференции выступили выпускники института, ныне управляющий трестом «Анжерауголь» Б. Б. Авдеев, главный инженер треста «Томьусашахтострой» Г. Е. Тростенцов и другие.

В. ПОГОРЕЛОВ.

ПРОПАГАНДИСТЫ КНИГИ

Центральный книжный магазин г. Прокопьевска — лучший в коллективе облкниготорга: его работники выполнили годовой план товарооборота на месяц раньше. У магазина хороший деловой контакт с покупателями, общественностью. Здесь к пропаганде и рекламе книг привлечено 600 общественных распространителей.

На крупных предприятиях созданы народные магазины и народные киоски, в школах — кооперативы. Лучшими общественными распространителями можно назвать мастеров техучилища № 30 Л. И. Бледнову и А. И. Ядрову, библиотекаря Л. С. Мандрову, заведующую отделом аптеки № 30 Л. Н. Баскакову, ученицу 11-го класса школы № 35 Зою Панькину.

Прокопьевскому отделению Книготорга по результатам работы за первый, второй и третий кварталы 1965 года президиум обкома профсоюза работников культуры присуждал первое место и переходящее Красное знамя. По итогам Всероссийского соцсоревнования работников книжной торговли за второй и третий кварталы года коллектив центрального магазина г. Прокопьевска получил третью премию.

Хорошо торгуют книгой и работники центрального магазина г. Юрги, магазинов №№ 12 и 15 г. Кемерова.

В. ДЕЙНЕГО.

В коллекции нумизмата — 2.057 монет

У жителя Салаира Георгия Борисовича Соловьева большая коллекция монет, которую он собирает 30 лет. Сейчас у него 2.057 монет. Собраны денежные знаки 86 государств. Интерес представляют редкие монеты царской России, античные монеты Византии, а также современные африканские страны, борющихся за свою свободу и независимость.

В. САНДЛЕР.

ЖДИТЕ ВСТРЕЧ НА ЭКРАНЕ

Почти год длилось путешествие с киносъемочными камерами группы творческих работников Ленинградской студии кинохроники.

— Мы ставили целью создать киноленту о молодых людях разных национальностей, которые одинаково упорно борются за высокие показатели в труде и спорте, с юношеским задором и огоньком выступают на клубной сцене и находят клады земли, — рассказывает режиссер полнометражного цветного хроникального фильма Валерий Гярьянов. — Куда бы ни приезжала наша группа — к нефтяникам Каспия или горнякам Кузбасса, к хлопкоробам Ферганы или строителям Красноярской ГЭС, — мы брали интервью у самых молодых героев труда и лучших спортсменов, снимали их, не отвлекая от дел, не нарушая производственного ритма.

Фильм, о котором идет речь, носит название «Будет солнце». В нем отведено большое место лучшим представителям сибирской молодежи, включены кадры, посвященные ударникам коммунистического труда горнорудной и угольной промышленности Кузбасса, а также молодежным бригадам, работающим на сибирских металлургических заводах, стройках, в колхозах и совхозах.

Новая лента войдет в серию фильмов, посвященных 50-летию Советской власти. Работы над картиной «Будет солнце» сейчас заканчиваются в условиях студии. Написаны красивая музыка, новые молодежные песни, использованы мелодии разных народов нашей страны.

В. ВСЕВОЛОЖСКИЙ.

Бюджет охраны здоровья

Президиум ВЦСПС утвердил бюджет государственного социального страхования на 1966 год. На выплату пособий, выдачу пенсий, организацию санаторно-курортного лечения и отдыха рабочих, служащих и их детей, а также на другие мероприятия по государственному социальному страхованию намечено израсходовать свыше 11 миллиардов 200 миллионов рублей. Это на 750 миллионов рублей больше, чем в нынешнем году.

Корреспондент ТАСС попросил заведующего отделом ВЦСПС по государственному социальному страхованию М. Я. Казиева прокомментировать цифры бюджета.

Значительные средства в новом бюджете социального страхования, сообщил М. Я. Казиев, предусматривается израсходовать на санаторно-курортное лечение и отдых трудящихся. По сравнению с 1965 годом ассигнования на эти цели увеличиваются более чем на 13 процентов. Всего на лечение и отдых в будущем году будет направлено свыше 5.800 тысяч человек, или почти на полмиллиона больше, чем в нынешнем году.

Бюджет социального страхования отражает заботу партии и правительства об отдыхе и здоровье молодежи. В туристских базах и альпинистских лагерях в 1966 году смогут побывать на 111 с лишним тысяч человек больше, чем в нынешнем. В полтора раза возрастет число студентов, отдыхающих в оздоровительных лагерях.

В пионерских лагерях в будущем году побывают почти 5 миллионов 300 тысяч ребят — на четверть миллиона больше, чем в текущем году.

В 1965 году впервые были организованы пионерские лагеря санаторного типа. Помимо отдыха, дети в них получают необходимое лечение. В таких лагерях отдыхали и лечились около десяти тысяч детей. В новом году в такие лагеря будет направлено уже 95 тысяч ребят.

Вдвое по сравнению с нынешним годом увеличиваются ассигнования на организацию лечебного питания нуждающихся в нем рабочих и служащих. Меняется порядок предоставления такого питания. Он будет более простым и предоставит трудящимся больше льгот. Раньше для получения дотации на лечебное питание из средств социального страхования нужно было представлять много различных справок. Теперь потребуется только одна — справка медицинского учреждения о необходимости такого питания.

За путевку на лечебное питание рабочий или служащий будет платить 30 процентов ее стоимости. Каждая пятая путевка по решению профсоюзной организации будет выдаваться бесплатно. Если раньше за путевку нередко нужно было платить 20 рублей, то теперь часть, уплачиваемая трудящимся, будет составлять в среднем 9 рублей. Всего по бюджету социального страхования на лечебное питание предусмотрено израсходовать 15,6 миллиона руб.

Советское государственное социальное страхование всегда имело своей главной целью заботу об укреплении здоровья трудящихся. Это особенно ярко проявляется в бюджете на 1966 год.

(ТАСС).

РАДИО

24 ДЕКАБРЯ

Первая программа по станциям на волнах 1103, 4,5 метра и по трансляционным сетям области.

7.30 — «Кузбасс индустриальный» — повторно. 8.20 — Из цикла «Люди советской деревни». 17.00 — Новости, репортаж, интервью. 17.15 — Радиогазета «Пионерский сигнал». 19.20 — Концерт по заявкам. 20.00 — «Ленинский университет миллионов». 20.15 — Передача «Взрослые и дети». 20.30 — Увертюра-фантазия «Сказка». 20.45 — Литературная передача «Поэт Дмитрий Кедрин». 21.15 — Беседа «Методы и принципы социалистического планирования». 21.30 — Эстрадная музыка.

Редактор Н. Я. ТРОИЦКИЙ.

В ТЕАТРАХ, ЦИРКЕ, КИНО

Драматический ТЕАТР. МИЛЛИОНЕРША. Спектакль по абонементу № 10. Начало в 19 час. 30 мин. 24 декабря — МОЙ БЕДНЫЙ МАРАТ.

Театр ОПЕРЕТТЫ. РОЗ-МАРИ. Начало в 19 час. 30 мин. 24 декабря — ЦЫГАНСКАЯ ЛЮБОВЬ.

Концертный зал ФИЛАРМОНИИ. 25, 26 декабря — ЭСТРАДНЫЙ КОНЦЕРТ. СЕСТРЫ ФЕДОРОВЫ при участии артистов Ленинградской эстрады. Начало: 25 декабря — в 18 и 21 час., 26 декабря — в 17 и 20 часов 30 минут.

ГОСЦИРК. Новая программа и аттракцион под руководством народного артиста РСФСР ВЛАДИМИРА ДУРОВА. Начало в 7 час. 30 минут веч.

Кинотеатр «МОСКВА». 1. «Советское кино» № 1. Цветная широкоэкранная кинокомедия СПЯЩИЙ ЛЕВ (9, 10-40, 12-20, 2, 3-40, 5-20, 7, 8-40, 10-10). 2. Кинофестиваль «Улыбка». Фильм БОЛГА-ВОЛГА (10, 12, 2, 4, 6, 8, 10).

Кинотеатр «КОСМОС». 1. Новый широкоэкранный художественный фильм, студии «Ленфильм» ПЕРЕД СУДОМ ИСТОРИИ (10, 12, 2 — для детей; 4, 6, 8, 9-50). 2. Новый французский художественный фильм ПРЕКРАСНАЯ ЖИЗНЬ (9, 10-50, 12-40, 2-30, 4-20, 6-10, 8-10, 9-55. Фильм без права показа по телевидению).

Кинотеатр «ПИОНЕР». ДЕВОЧКА И ЭХО (10, 11-20, 12-40, 2). ЗАЧАРОВАННАЯ ДЕСНА (3-20, 5-20). По заявкам кинозрителей — ДАРКЛЭ (7-30, 9-30).

Кинотеатр «ОКТЯБРЬ». КЛЮЧИ ОТ НЕБА (10, 2). ТАК ДЕРЖАТЬ, МЕДСЕСТРА! (12, 4, 5-50, 7-40, 9-30).

Кинотеатр «МЕТАЛЛУРГ». ДЕЛОВЫЕ ЛЮДИ (10, 2). БРАК ПО-ИТАЛЬЯНСКИ (12, 4, 6, 8, 10 — дети до 16 лет не допускаются).

Кинотеатр «ПРОГРЕСС». ЛИСТОК ИЗ БЛОКНОТА (10, 12, 2, 4, 6, 8, 10).

Кинотеатр «ЛУЧ». ХРОНИКА ОДНОГО УБИЙСТВА (12, 4, 6, 8, 10).

Кинотеатр «КОМСОМОЛЕЦ». СКОВАННЫЕ ОДНОЙ ЦЕПЬЮ (5, 7, 9).

Дворец культуры СТРОИТЕЛЕЙ. По просьбе зрителей — ВЫЗЫВАЕМ ОГОНЬ НА СЕБЯ, 1 и 2-я серии (5-30, 8-45).

Дом культуры ШАХТЕРОВ. ОДИНОЧЕСТВО, две серии (3, 6, 9).

Клуб ГРЭС. ОДИНОЧЕСТВО, две серии (3, 5-45, 8-30).

Клуб КОКСОХИМЗАВОДА. ТЕНИ ЗАБЫТЫХ ПРЕДКОВ (5-15, 7, 9 — дети до 16 лет не допускаются).

Магазины «Гастроном» до 25 декабря

ПРИНИМАЮТ ЗАЯВКИ

ОТ ПРЕДПРИЯТИЙ, ОРГАНИЗАЦИЙ, УЧРЕЖДЕНИЙ

НА ИЗГОТОВЛЕНИЕ И ПРОДАЖУ

детских подарков из кондитерских изделий с фруктами.
ОБРАЩАЙТЕСЬ В МАГАЗИНЫ «ГАСТРОНОМ»!

Кемеровский областной драматический театр

им. А. В. ЛУНАЧАРСКОГО
с 3 по 10 января

НОВОГОДНИЕ ВЕЧЕРА СТАРШЕКЛАССНИКОВ

В ПРОГРАММЕ:
3 января
М. ГОРЬКИЙ.
МЕЩАНЕ
Пьеса в 2-х действиях, 4-х картинах.
5, 7 и 10 января
А. АРБУЗОВ.
МОЙ БЕДНЫЙ МАРАТ
Диалоги в 3-х частях.
4, 6, 8, 9 января
Э. РАДЗИНСКИЙ.
ЕЩЕ РАЗ ПРО ЛЮБОВЬ
Пьеса в 2-х частях
Играет эстрадный оркестр, игры, аттракционы, конкурсы.
В вечере принимают участие Дед-Мороз и Снегурочка.
Начало вечера в 19 часов.

НОВИНКА!

ТОЧНОЕ ВРЕМЯ

ТОВАРИЩИ!

Чтобы ваши часы работали всегда точно, Кемеровский комбинат бытового обслуживания приобрел электронный аппарат по срочной и точной проверке и регулировке ручных и карманных часов.

Такой аппарат установлен в мастерской по Советскому проспекту, 79 (вход со двора). Здесь за несколько минут опытные мастера проверят с помощью электронного аппарата часы, установят, на сколько секунд или минут они отстают или идут вперед и сразу же отрегулируют их.

Стоимость этой работы всего 15 копеек. Если мастер установит дополнительные незначительные дефекты в часах, необходимость смазки или чистки их, то с вашего согласия эти работы будут сделаны.

В этой же мастерской производится срочный ремонт всех наручных и карманных часов, а также ремонт ювелирных изделий и граверные работы.

Граждане города Кемерова! Пользуйтесь услугами указанной мастерской. Не допускайте, чтобы ваши часы показывали время неправильно. Своевременно ремонтируйте, смазывайте, проверяйте часы. Ремонтируйте ювелирные изделия!

ВАС ЖДУТ С ЗАКАЗАМИ В МАСТЕРСКОЙ!

Управление бытового обслуживания населения.

ПРИГЛАШАЮТ НА РАБОТУ:

КЕДРОВСКОЕ РАЗРЕЗОСТРОИТЕЛЬНОЕ УПРАВЛЕНИЕ — рабочих (мужчин), квалифицированных каменщиков, плотников-бетонщиков. Семейные обеспечиваются жилплощадью, одинокие — общежитием.
Адрес: пос. Кедровка Рудничного района г. Кемерова.

ЗАВОД ЖЕЛЕЗОБЕТОННЫХ КОНСТРУКЦИЙ № 4 — бетонщиков, разнорабочих, дипломированных кочегаров, мастеров-строителей, технологов, знакомых с изготовлением сборного железобетона, уборщиц, грузчиков, плотников-опалубщиков.
Обращаться: г. Кемерово, Кировский район, 2-й Инициативный переулок. Тел. 7-07-55.

КЕМЕРОВСКИЙ ГОСЦИРК — электриков, уполномоченных по организации зрителей.
Обращаться в дирекцию цирка.

КЕМЕРОВСКИЙ МЯСОКОНСЕРВНЫЙ КОМБИНАТ — электриков, слесарей и инженеров НОТ (оклад 90 руб).
Обращаться в отдел кадров.

КЕМЕРОВСКИЙ КИРЗАВОД УПСМ — начальников цехов, мастеров, механиков, автокрановщика, машинистов башенных кранов, электрослесарей, рабочих всех профессий.
Обращаться: 1-й участок АТЗ, кирзавод, в отдел кадров.

СТРОЙУПРАВЛЕНИЕ № 1 треста «Кемеровожилстрой» — плотников, плиточников-мозаичников, кровельщиков по мягкой кровле, штукатуров. Оплата сдельно-премиальная. Одиноким предоставляется общежитие.
Обращаться: ул. Ленина, 32, второй этаж, в отдел кадров.

БЕЛОВСКИЙ ЦИНКОВЫЙ ЗАВОД — художника по производственной эстетике, техника по водоснабжению и канализации.
Обращаться: в отдел кадров завода.

БАЗА РОСГАЛАНТЕРЕЯ — рабочих-грузчиков.
Обращаться: г. Кемерово, улица Вокзальная, 171. Тел. 2-24-62.

ПРОЕКТНО - КОНСТРУКТОРСКОЕ БЮРО управления лесной, деревообрабатывающей промышленности и лесного хозяйства на проектную работу — инженеров и техников-строителей, механиков на должности руководителей групп, старших инженеров, инженеров.
Обращаться: г. Кемерово, по телефону 5-51-22.

Бессарабов Алексей Яковлевич, прож. в г. Кемерове по ул. Металлистов, 7, кв. 13, возбуждает дело о расторжении брака с Бессарабовой Валентиной Александровной, прож. в Красноярском крае.

Дело будет слушаться в нарсуде Кировского района г. Кемерова.

Стригельский Иван Александрович, прож. по ул. Читинской, 21, возбуждает дело о расторжении брака со Стригельской-Анашкиной Альбиной Генриховной 1929 года рождения.

Дело будет слушаться в нарсуде Рудничного района г. Кемерова.

Кожедуб Светлана Михайловна, прож. по ул. Учебной, 55, кв. 3, возбуждает дело о расторжении брака с Кожедубом Василием Николаевичем, прож. по ул. Кузнецкой, 27-а, кв. 3.

Дело будет слушаться в нарсуде Центрального района г. Кемерова.

Наш адрес: г. Кемерово, ул. Трудовая, 64; **телефоны:** редактора 6-61-54, приемной 6-69-74, заместителей редактора 6-70-82 и 6-65-74, ответственного секретаря 6-68-81, зам. ответственного секретаря 6-65-63, отделов редакции: партийной жизни 6-61-83, пропаганды 6-66-73, промышленного 6-69-44 и 6-63-02, сельского хозяйства 6-67-82, советского строительства и быта 6-64-84, строительного 6-67-46, культуры 6-62-01, писем и рабселькоров 6-90-52 и 6-60-72, информации 6-62-37, об'явлений 6-68-72, фотокорреспондентов 6-90-63, общественной приемной 6-66-52, бухгалтерии 6-90-54, директора типографии 5-59-46.

ОП02675. Типография «Кузбасс» управления по печати. Тираж 155.000 экз. Заказ № 2735.