Кемеровская областная научная библиотека ГАЗЕТНО-ЖУРНАЛЬНЫЙ ФОНД

ИНФОРМАЦИОННОЕ СООБЩЕНИЕ

о Пленуме Центрального Комитета Коммунистической партии Советского Союза

6 декабря 1965 года состоялся Пленум Центрального Комитета КПСС.

Пленум заслушал и обсудил доклады заместителя Председателя Совета Министров СССР, председателя Госплана СССР тов. Н. К. Байбакова «О народнохозяйственном плане СССР на 1966 год» и министра финансов СССР тов. В. Ф. Гарбузова «О бюджете СССР на 1966 год».

В прениях выступили: тт. В. П. Мжаванадзе — первый секретарь ЦК Компартии Грузии, В. С. Толстиков — первый секретарь Ленинградского обкома КПСС, А. П. Ляшко — секретарь ЦК Компартии Украины, Б. П. Бещев — министр путей сообщения СССР, Т. Усубалиев — первый секретарь ЦК Компартии Киргизии, А. И. Струев — министр торговли СССР, В. И. Конотоп — первый секретарь Московского обкома КПСС, Б. Овезов — первый секретарь ЦК Компартии Туркменистана, А. И. Шибаев — первый секретарь Саратовского обкома КПСС.

В конце обсуждения указанных вопросов выступил Первый секретарь ЦК КПСС тов. Л. И. Брежнев.

Пленум обсудил вопрос о преобразовании органов партийно-государственного контроля в органы народного контроля. По этому вопросу сделал сообщение Первый секретарь ЦК КПСС тов. Л. И. Брежнев.

По обсужденным вопросам Пленум принял соответствующие постановления.

Пленум избрал тов. В. В. Щербицкого кандидатом в члены Президиума ЦК КПСС.

Пленум избрал тов. И. В. Капитонова секретарем ЦК КПСС.

На этом Пленум ЦК КПСС закончил свою работу.

Постановление Пленума ЦК КПСС, принятое 6 декабря 1965 года

О плане развития народного хозяйства СССР и Государственном бюджете СССР на 1966 год

Одобрить в основном проекты плана развития народного хозяйства СССР и Государственного бюджета СССР на 1966 год.

Постановление Пленума ЦК КПСС, принятое 6 декабря 1965 года

О преобразовании органов партийно-государственного контроля

Пленум ЦК КПСС отмечает, что органы партийно-государственного контроля провели значительную работу по проверке исполнения решений партии и правительства, в борьбе за под'ем социалистической экономики, укрепление государственной дисциплины и привлечение к делу контроля широких масс коммунистов и беспартийных.

В целях широкого вовлечения трудящихся в дело проверки и контроля и повышения их роли в работе контрольных органов **Пленум ЦК КПСС постановляет:** преобразовать органы партийно-государственного контроля в органы народного контроля, которые должны являться одним из действенных средств партии и правительства по еще более широкому вовлечению народных масс в управление делами государства, обеспечению систематической проверки исполнения директив партии и правительства советскими, хозяйственными и другими организациями, укреплению государственной дисциплины и социалистической законности.

Совету Министров СССР в соответствии с настоящим постановлением утвердить положение об органах народного контроля.

РЕЧЬ ПЕРВОГО СЕКРЕТАРЯ ЦК КПСС ТОВАРИЩА Л. И. БРЕЖНЕВА

Товарищи!

Позвольте изложить нашу точку зрения по вопросу о дальнейшем совершенствовании существующей системы контроля, которая имеет самую тесную и непосредственную связь с нашим хозяйственным строительством.

Вы знаете, что три года назад было принято решение о создании Комитета партийно-государственного контроля с соответствующими органами контроля на местах.

Опыт трехлетней работы органов партийно-государственного контроля показал, что они провели большую работу и оказали помощь партии и правительству в совершенствовании деятельности нашей экономики, государственного и хозяйственного аппарата, вовлечении масс в управление всеми делами общества, привлечении к делу контроля широких масс коммунистов и беспартийных.

Члены ЦК знакомы с работой органов партийно-государственного контроля, и я не буду приводить конкретных примеров их деятельности. Конечно, товарищи, это не значит, что в их работе нет недостатков.

Наша советская система контроля — самая демократичная, подлинно народная система. В нашем социалистическом государстве все права, в том числе и право контроля, принадлежат народу, как единственному хозяину своей страны.

Контроль трудящихся распространяется, прежде всего, на основу основ — хозяйственную жизнь, на область производства и распределения, на деятельность государственного аппарата. Это является одним из величайших преимуществ, которые социализм предоставляет трудящимся.

Советское государство кровно заинтересовано в общественном контроле. Чем больше людей будет привлечено к участию в контроле, чем, следовательно, больше трудящихся будет привлечено к управлению государством, тем лучше будет работать наша государственная система.

Ведь наши органы контроля, работая под руководством партии, являются в известной степени и школой воспитания. Они прививают на практике советским людям чувство хозяина страны, чувство высокой ответственности каждого гражданина за дела всего общества.

Учитывая, что расширение общественной роли контроля будет новым серьезным шагом на пути всемерного развития социалистической демократии, по мнению Президиума ЦК КПСС, целесообразно провести дальнейшее совершенствование существующей системы контроля.

Речь идет о том, чтобы систему партийно-государственного контроля превратить в систему **народного контроля.** Это вытекает из указания В. И. Ленина о том, что перед системой контроля в социалистическом государстве стоит «цель: всю трудящуюся массу, и мужчин и **женщин особенно,** провести через участие в рабоче-крестьянской инспекции».

Программа КПСС, как известно, также требует создания системы народного контроля, в котором государственный контроль сочетался бы с общественными инспекциями на местах.

В связи с этим и возникает вопрос о названии органов контроля. Сейчас органы контроля называются органами партийно-государственного контроля. Это не совсем точное название. Оно недостаточно полно отражает тот факт, что контроль в нашей стране является народным. Поэтому будет более правильно преобразовать эти органы и назвать их органами народного контроля.

Это будет на деле отражать существо деятельности органов контроля в нашей стране. В то же время это будет иметь большое политическое значение, поскольку это еще теснее сближает органы контроля с народом.

Органы народного контроля работают под руководством партии и правительства. ЦК компартий союзных республик, крайкомы, обкомы, горкомы, райкомы партии должны повседневно заниматься деятельностью органов народного контроля, всемерно поддерживать их инициативу, рассматривать их как своих прямых помощников в борьбе за наше общее дело.

Что касается круга прав и обязанностей органов народного контроля, то будет, видимо, правильно, чтобы главным в их деятельности было оказание помощи партии и государству в систематической проверке фактического исполнения директив партии и правительства, в дальнейшем совершенствовании руководства коммунистическим строительством, в борьбе за всемерный под'ем социалистической экономики, в соблюдении государственной дисциплины и социалистической законности. Органы народного контроля должны активно поддерживать, поощрять и развивать все новое, передовое и прогрессивное в жизни нашего общества, устранять вскрытые недостатки, добиваться, чтобы улучшалось общее положение дел, вести непримиримую борьбу против бюрократизма и волокиты, очковтирательства и бесхозяйственности.

Само собой разумеется, товарищи, что совершенствование контроля в стране, создание органов народного контроля нисколько не снимает ответственности со всех партийных комитетов и партийных организаций за контроль за исполнением директив партии и правительства. Надо иметь в виду и то обстоятельство, что органы народного контроля не контролируют работу партийных органов. Эта работа контролируется системой внутрипартийного контроля на основе Устава партии. Поэтому необходимо, чтобы активизировали свою работу и партийные комиссии, которые в соответствии с Уставом КПСС обязаны проверять соблюдение членами и кандидатами в члены КПСС партийной дисциплины, привлекать к ответственности коммунистов, виновных в нарушении Программы и Устава партии, партийной и государственной дисциплины, а также нарушителей партийной морали.

Исходя из изложенного, Президиум ЦК КПСС вносит на рассмотрение Пленума ЦК КПСС проект постановления по этому вопросу.

ПРОЛЕТАРИИ ВСЕХ СТРАН, СОЕДИНЯЙТЕСЬ!

КУЗБАСС

ОРГАН КЕМЕРОВСКОГО ОБКОМА КПСС И ОБЛАСТНОГО СОВЕТА ДЕПУТАТОВ ТРУДЯЩИХСЯ

№ 288 (11652). Год издания 44-й. | Вторник, 7 декабря 1965 года. | Цена 2 коп.

КОМАНДИР СЕЛЬСКОГО ПРОИЗВОДСТВА

БЮРО обкома КПСС приняло решение об организации учебы руководящих кадров промышленности, совхозов и колхозов области. На днях в отделе сельского хозяйства обкома партии был детально рассмотрен вопрос о подготовке командиров сельскохозяйственного производства среднего звена.

Вряд ли кто будет спорить с тем, что и успехи, и недостатки в сельскохозяйственном производстве в самой большой мере зависят от квалификации, организаторских способностей управляющих отделениями, бригадиров, заведующих фермами. Земледелие и животноводство достигли такого уровня развития, такой технической оснащенности, что управлять ими могут только люди грамотные, со специальной подготовкой или большим практическим опытом, способные внедрять в производство достижения науки, передового опыта, уметь работать с людьми, быть не только хозяйственниками, но и воспитателями.

И все-таки среди командиров среднего звена и в совхозах, и в колхозах еще много людей, не имеющих необходимой подготовки. В Беловском районе из 52 управляющих 36 не имеют и семилетнего образования. Примерно такая же картина в Ленинск-Кузнецком, Топкинском, Мариинском и других районах. А руководители хозяйств, районные организации мирятся с этим, не находят возможности изменить положение.

А вот в Новокузнецком районе такую возможность увидели. Работники аппарата райкома партии дошли до каждого управляющего, бригадира, заведующего фермой, изучили их деловые качества и перспективы роста, наметили четкий план работы с кадрами. И многое тут уже сделано.

Сейчас в районе из 45 управляющих отделениями трое с высшим, и двадцать два со специальным средним образованием. Из двадцати человек, не имеющих среднего образования, не учатся только четверо. Из молодежи, окончившей среднюю школу, готовится резерв командиров среднего звена — пятеро учатся на курсах при областной опытной станции, многие проходят практическое обучение в хозяйствах.

Для повышения экономических знаний руководящих работников здесь умело используют балансовые комиссии. Например, перед заседаниями комиссии читаются теоретические лекции по конкретным вопросам экономики — основам планирования, структуре себестоимости продукции и т. п. Такое предложение внесено райкомом партии и хорошо принято на местах.

Ничто не мешает так организовать дело и в других районах. Непонятно, почему руководители Ленинск-Кузнецкого управления сельского хозяйства считают, что очень трудно заставить учиться малограмотных командиров производства, что в районе нет резерва пополнения этих кадров? Природа этих голословных утверждений в том, что работники управления и райкома партии не взяли на себя труд дойти до каждого человека. Сделай они это — наверняка большинство управляющих, бригадиров давно бы учились. Во-вторых, руководители района просто боятся выдвигать грамотную молодежь на руководящую работу.

В совхозах и колхозах этого района на разных работах занято 230 юношей и девушек, окончивших восьмилетние и средние школы. Многие из них еще на школьной скамье проявили организаторские способности, активно работают в комсомоле. Но никто из них не учится сейчас заочно в сельскохозяйственных институтах или техникумах, никто не стал колхозным или совхозным стипендиатом.

Откуда такая робость, нерешительность в выдвижении молодежи на руководящую работу? Разве мало у нас на этот счет хороших примеров? В свое время руководители совхоза «Антибесский» не побоялись доверить ферму грамотной молодой доярке Валентине Старшей. И вот уже много лет подряд эта ферма удерживает первенство в районе, стала школой передового опыта.

В области сейчас есть кому принять эстафету. 1.300 молодых рабочих совхозов и колхозников с восьмилетним и средним образованием трудятся на полях и фермах. Разве это не резерв командиров? Двери вузов и техникумов раскрыты для них.

Важнейшей составной частью партийной работы на селе, партийного влияния на производство, на экономику были и остаются подбор, расстановка и воспитание кадров. Долг парткомов хозяйств, райкомов и горкомов партии — проявлять повседневную заботу о руководящих кадрах, особенно о командирах среднего звена.

Мартовский Пленум КПСС создал принципиально новую обстановку в сельскохозяйственном производстве. Сейчас селу нужны кадры, способные вести хозяйство грамотно, инициативно, с пониманием перспектив его развития.

Опытных практиков, способных организаторов необходимо учить. Вместе с тем на руководящие посты надо смело выдвигать молодежь. Нужно постоянно совершенствовать мастерство руководителей производства, вооружать их знаниями, опытом, искусством хозяйствования и работы с людьми. Без этого нет движения вперед.

XXIII в честь съезда партии

Людмилины флаги

Семнадцатилетней девчонкой пришла на ферму Ленинск-Кузнецкого племзавода Людмила Кантеева.

В прошлом году Людмилу поздравили с первым трудовым успехом. Этот праздник был только ее: в тот день на высокой мачте, что возле совхозной конторы, в честь молодой доярки был поднят алый флаг трудовой славы. Людмила завоевала первенство в соревновании среди животноводов района.

Новый год принес новые заботы и новые успехи. Не раз и не два трепетали флаги победы в честь ее достижений. Их так и стали называть в хозяйстве— Людмилины...

Сейчас снова подводятся итоги соревнования. Скоро флаги вновь будут приветствовать передовиков. И, скажу по секрету, я уже видела на столе секретаря парткома готовую табличку с надписью: «Флаг поднят в честь доярки Людмилы Кантеевой, надоившей с начала года по 4.200 кг молока от каждой коровы.

Н. ИГЛИНА.

НОВЫЕ ПОДСТАНЦИИ

С каждым годом увеличивается энерговооруженность совхозов и колхозов области. Нынче только электромонтажники Кемеровской мехколонны № 53 построили и сдали в эксплуатацию 158 трансформаторных подстанций общей мощностью 12.815 квт. Годовой план перевыполнен.

Более мощным и стабильным стало напряжение на многих электролиниях Промышленновского и Топкинского районов, где построено 18 подстанций. В Тяжинском и Мариинском районах регулируют подачу энергии 19 таких сооружений.

До конца года коллектив мехколонны обязался сдать в эксплуатацию еще 42 трансформаторные подстанции. Это будет подарком монтажников XXIII с'езду КПСС.

И. ЗЕЛЕНУХИН, начальник мехколонны № 53.

В СЧЕТ БУДУЩЕГО ГОДА

Предприятия Мариинска выполнили семилетний план. До конца года они выработают дополнительной продукции на 20 млн. рублей. Не отстает от промышленности и сельское хозяйство района. Досрочно по всем показателям выполнили годовой план хлеборобы и животноводы. Впереди идут совхозы «Чебулинский», «Антибесский» и колхоз «Дружба». До 1 января хозяйства района произведут сверх годового задания 1.400 тонн молока и 700 тонн мяса.

(Корр. «Кузбасса»).

ИДУТ ФЕРРОСПЛАВЫ

Среди металлургических предприятий области первым перешагнул финиш семилетки коллектив Новокузнецкого ферросплавного завода, которому по итогам соревнования за первое полугодие вручено переходящее Красное знамя Совета Министров Российской Федерации и ВЦСПС. На счету коллектива тысячи тонн сверхпланового ферросилиция, 28 миллионов киловатт-часов сэкономленной электроэнергии, свыше миллиона рублей сбережено благодаря снижению себестоимости. Добротную продукцию завода знают во многих зарубежных странах.

Сейчас металлурги несут трудовую вахту в честь XXIII с'езда КПСС. Лидером соревнования на заводе считается бригада плавильщиков № 4 из смены Леонида Ивановича Любимова. Ребята из этой смены обслуживают комсомольско-молодежную печь. Они досрочно справились с годовыми обязательствами. Знакомьтесь (на верхнем снимке слева направо): бригадир плавильщиков, партгрупорг Юрий КОРОВКИН, плавильщик Леонид АЛЬМАСОВ, помощник старшего плавильщика Николай НАЗАЙКИН и плавильщик, профгрупорг Анатолий ЖИХАРЕВ.

Внизу — металл варится.

А. КУЗЯРИН.

г. Новокузнецк.

СОЦИАЛИЗМ И ДЕМОКРАТИЯ

Социализм и демократия — неразделимы. Необходимость последовательной демократии вытекает не из какой-либо одной стороны социалистической системы, а из ее природы в целом. Об этом и говорит ленинская мысль о социалистическом движении как движении глубоко демократическом. Кто хочет идти к социализму и коммунизму помимо демократии — тот реакционер, категорически подчеркивал Владимир Ильич Ленин.

С точки зрения **экономической**, только социалистическая демократия способна обеспечить развитие производства, базирующегося на общественной собственности. Если вассалитет отвечал основам феодального способа производства, а дисциплина голода и рыночная «свобода» купли-продажи рабочей силы служили предпосылкой капиталистической системы производства, то внутренней необходимостью социалистического производства, его «бродилом» является энергия почина масс — владельцев и распорядителей средств производства. Новые социалистические силы прогресса заменяют частное предпринимательство тем успешнее, чем больший демократический простор открыт их действию.

С **политических** позиций демократия отвечает самой сути социалистической революции — свержению господства буржуазии и установлению власти трудящихся во главе с рабочим классом. Последний заинтересован не в замене буржуазного господства над обществом своим собственным, а в полном освобождении всех трудящихся от всяких форм социального и политического гнета. Он разбивает прежнюю государственную машину, целиком предназначенную для подавления масс, и строит новую, демократическую государственную организацию.

Нельзя полностью оценить значение социалистической демократии без учета ее воздействия на духовную жизнь нашего общества. Демократия, дающая простор для свободного развития и приложения способностей человека в обществе, — одно из высших благ жизни, истинно человеческого бытия.

☆ ☆ ☆

Важнейшим вкладом в теорию и практику экономического строительства коммунизма явились решения мартовского и сентябрьского (1965 год) Пленумов ЦК КПСС. Переход на новую систему управления и планирования, курс на широкое использование экономических рычагов и материального стимулирования, расширение хозяйственной самостоятельности производственных коллективов означают одновременно и крупный шаг вперед в развитии социалистической демократии. Социализм на деле опрокидывает мрачные пророчества буржуазных социологов, вроде Рихарда Ловенталя и ему подобных, будто современный научно-технический прогресс, необходимость в централизованной координации деятельности отдельных отраслей хозяйства сводят на нет демократию и могут осуществляться лишь в ущерб ей.

Научная организация производства, из которой исходит политика партии, как раз, наоборот, предполагает сочетание планового руководства с самой широкой инициативой «снизу», ликвидацию административной регламентации, которая сковывала способности миллионов работников, их научные, специальные знания и дарования. Трудно было оперативно решать вопросы, быстро реагировать на нужды технического развития, когда, скажем, предприятию утверждалось несколько сот показателей плана по производству, труду, себестоимости и новой технике и еще добрых полсотни показателей финансового плана. Или когда искусственно усложнялось согласование вопросов развития техники, по нескольку лет не внедрялись ее новинки лишь из-за бесчисленного количества инстанций, которые должны были утвердить сначала техническое задание, а затем в том же порядке технический проект.

Прогресс науки и техники решительно несовместим с суб'ективизмом, произволом, подменой коллективного разума ограниченным мнением отдельных лиц. Суб'ективизм, так называемое «волевое» руководство, ничего общего не имеет с социалистическим единством воли коллектива, а односторонняя наслышанность не может выдаваться за универсальные знания. Последние возникают только путем демократического обмена мнениями, в результате многообразного опыта масс.

Научно-технический прогресс не только диктует развитие демократических методов управления, но и создает для этого прочную материальную основу в виде средств незамедлительного массового распространения. Радио, телевидение, телефон, фототелеграф, реактивная авиация, ежедневная пресса делают возможной оперативную информацию, позволяют слышать и воспринимать зрительно ход работы любого органа власти, в течение короткого времени провести всенародное обсуждение любого экономического или политического проекта.

Конечно, у отдельных хозяйственных руководителей еще сильна традиция действовать по проторенной когда-то колее чисто административного нажима. Сложность заключается в том, что экономическое и политическое бытие нашего общества преобразуется быстрее, чем навыки и приемы деятельности. Ведь изменения эти происходят даже не в течение жизни поколения, а в короткий отрезок времени. В силу отрицательной исторической инерции «рукастый» администратор искренне убежден в наивысшей эффективности руководства посредством голого приказа. Ему кажется, так быстрее, «короче», менее хлопотно. Однако в новой производственной и экономической обстановке подобный стиль повлечет неминуемый провал. И если еще вчера работник действовал в условиях, когда администрирование считалось чуть ли не общепринятой нормой, то сегодня он должен основательно перевооружаться.

При современном уровне науки и техники, в условиях новой системы управления более чем когда-либо необходимо тонкое и глубокое понимание задачи всеми членами коллектива, и инициатива масс требуется не только в исполнении, но и в самой выработке производственного замысла, в контроле за его осуществлением.

Борьба с бюрократизмом теперь гораздо прочнее будет опираться на экономическую почву. Заинтересованность каждого работника в хозяйской проверке действий администрации стимулируется не только «дальним», но и «ближним» результатом коллективного труда, через прибыль и фонды поощрения. Соизмерение заработка с общими итогами выработки продуктов или эксплуатационных результатов, о чем говорил еще В. И. Ленин, несомненно, вдохнет новую жизнь в общественное самоуправление на производстве, оплодотворит его разнообразные формы. Ведь в конце концов суть не в формах. Важна степень активного отношения, кровного интереса и соучастия человека — придет ли он на производственное совещание, на собрание по выработке коллективного договора, включится ли в деятельность группы партийно-государственного контроля, бюро экономического анализа, или вовсе вне всяких форм, «явочным» порядком изложит требования руководителю, укажет на ошибки. Сегодня, как никогда, ясно, что наша демократия не сводится к формальным возможностям проявлять почин, а предполагает его экономическое и моральное стимулирование.

☆ ☆ ☆

Социалистическая революция означает такой шаг вперед в развитии политической демократии, который, по определению Ленина, имеет всемирно-историческое значение. Здесь возникают две стороны вопроса: **для кого** демократия и **кем** она осуществляется. Для раз'яснения этого вопроса Владимир Ильич приводил наглядный пример.

Предположим, капиталистическое государство выселяет из квартиры трудовую семью, потерявшую работника и не внесшую оплату. Являются судебный пристав, полицейский и специальная военная охрана, скажем, отряд казаков, т. к. это антинародное действие, сцена выселения непременно вызовет во всем окрестном населении бешеную злобу и ненависть. Теперь представим, что пролетарскому государству надо вселить нуждающуюся рабочую семью в квартиру богатого человека. Наш отряд рабочей милиции состоит, допустим, из нескольких человек: матросы, солдаты, сознательные рабочие, интеллигенты, женщины-домохозяйки. При поддержке всего населения они заявляют: со временем мы построим хорошие квартиры для всех, а пока вам нужно обязательно потесниться. Оформление документов производит тут же на месте грамотный участник этой общественной комиссии.

Понятно, этот пример-сопоставление, приведенный Лениным в работе «Удержат ли большевики государственную власть?», описывает лишь самые первые шаги только возникающего Советского государства. Однако в нем, как в капле воды, заложена вся суть советской демократии, исходные пункты ее последующего развития. Если капиталистическое государство «выселяет» рабочего, буржуазная демократия приспособлена к закреплению гнета и бесправия трудящихся и по существу обслуживает систему материальных и духовных лишений большинства, то социалистическая демократия «вселяет» рабочего, в центре ее внимания находятся фактические блага миллионов — гарантированные права на труд, на отдых, на образование, социальное обеспечение, фактическое равноправие граждан всех национальностей, мужчин и женщин и т. д. Эти социальные завоевания советской демократии закреплены Конституцией СССР.

В канун 50-летия Советской власти мы можем с гордостью говорить об огромных успехах демократической работы нашего государства. Как и предполагал Ленин, в стране развернуто жилищное строительство во все возрастающих масштабах. За последнее семилетие введено свыше 550 миллионов квадратных метров жилой площади — столько же, сколько за все предыдущие годы Советской власти. А за последние десять лет половина населения страны справила новоселье. Осуществлены крупные меры, улучшающие социальное обеспечение народа, установлены пенсии колхозникам, повышена заработная плата учителям, врачам, работникам культуры и сферы обслуживания. Всемирное признание получили наши успехи в области народного образования.

Проводимая теперь хозяйственная реформа не только укрепляет демократические начала в управлении, но и демократична по своему благотворному влиянию на жизненный уровень трудящихся. Предусмотрено широкое использование поощрительного фонда предприятий в целях строительства жилых домов, детских садов и яслей, здравниц, клубов.

Демократию для масс Ленин связывал с участием самих масс в управлении, с разрывом со старым, мерзким буржуазным предрассудком, будто массы не способны к активной гражданской деятельности.

Характерно, что современные идеологи империалистических монополий стремятся подменить понятие «гражданин» понятием «трудящийся», свести граждан к работникам, к слепым исполнителям производственных функций. Этим идеологически за-

---

На партийных конференциях

РАБОТАТЬ С ПЕРСПЕКТИВОЙ

Большие перемены произошли в селах Яшкинского района после мартовского Пленума ЦК КПСС. Нынче за 10 месяцев произведено мяса, молока, яиц в полтора—два раза больше, чем в наиболее благоприятные годы. Достигнуто резкое сокращение затрат труда и средств на производство сельскохозяйственной продукции.

Докладчик — первый секретарь райкома КПСС **П. У. Мельников** и выступавшие в прениях делегаты XX районной партийной конференции показали, что в партийных организациях после ноябрьского (1964 г.) и мартовского (1965 г.) Пленумов ЦК КПСС меньше стало заседательской суетни, больше конкретной организаторской работы в массах, контроля за исполнением принимаемых постановлений.

Яшкинский райком сосредоточил свое внимание на повышении боеспособности первичных партийных организаций. В решении политических и экономических задач сельскохозяйственного производства ведущую роль стали занимать коллективный опыт, творчество рабочих. Директор совхоза «Яшкинский» **И. П. Красозов** рассказал о кукурузоводческом звене Андрея Ивановича Фрица. Члены этого звена, являясь подлинными хозяевами на земле, вот уже ряд лет получают высокие урожаи. Даже в нынешнем засушливом году здесь собрали по 220 центнеров зеленой массы кукурузы с гектара.

Однако нельзя сказать, что за отчетный период в работе районного комитета были полностью изжиты все недостатки «волевого стиля» руководства сельскохозяйственным производством. Существенным пробелом было то, что, занимаясь текущими делами, райком уделял недостаточно внимания перспективным вопросам.

Во многих хозяйствах ничего не сделано для внедрения правильных, с учетом особенностей района, севооборотов, до сих пор набор культур здесь случайный.

Секретарь парткома Пашковского совхоза **Г. П. Левин** заявил:

— Ежегодно наше хозяйство приносит большие убытки. Причина, конечно, не в том, что у нас плохие условия для развития сельскохозяйственного производства. Просто мы не знаем зачастую, где что теряем и где находим. Например, из года в год получаем неплохие урожаи гречихи. Крупяные культуры в последние пять лет у нас самые выгодные. Даже нынче на каждом гектаре посева получили около 30 рублей чистой прибыли. Между тем площади под гречихой мизерные.

Мало внимания уделяется улучшению лугов. В районе насчитывается около 47 тысяч гектаров естественных сенокосов. Из года в год на этой площади совхозы собирают по 3—5 центнеров сена с гектара. В лучшие годы урожай трав на лугах не превышает 8-9 центнеров. Однако, как показывает опыт отдельных совхозов, простейшее улучшение лугов позволяет поднять продуктивность сенокосов в 2-3 раза.

Несмотря на высокие темпы прироста животноводческой продукции, совхозы района далеко не использовали возможности и в этой отрасли. В большинстве хозяйств слабо внедряется интенсивный откорм скота. Об этом красноречиво говорят такие цифры. Средний сдаточный вес крупного рогатого скота в районе 243 килограмма, а привесы в расчете на один кормодень составили по итогам девяти месяцев всего 400 граммов. Это значительно ниже средних областных показателей. Отсюда высокая себестоимость продукции. Центнер мяса на 2,5 рубля дороже, чем в среднем по области.

Серьезные ошибки допускаются и сейчас, в ходе зимовки скота. При низкой обеспеченности кормами в совхозах не организовано запаривание соломы, скармливание хвои, гидропонной зелени, подогрев воды. Из 26 кормоцехов работают пока всего 6.

На себестоимости животноводческой продукции сказывается также низкий уровень механизации ферм. Многие выступающие критиковали работников Яшкинского отделения «Сельхозтехники», инженерную службу управления за то, что они мало занимаются механизацией труда. Поэтому в совхозах не используется много машин и различного оборудования, предназначенного облегчить труд животноводов.

Директор совхоза «Шахтер» **В. А. Семенов**, секретарь парткома Литвиновского совхоза **Г. В. Вечтомов** говорили о необходимости усиления роли специалистов. Тов. Семенов критиковал райком партии за то, что секретари его вместо деловой помощи и повышения ответственности работников управления за дела в хозяйствах нередко подменяли их.

На конференции с речью выступил первый секретарь обкома КПСС **А. Ф. Ештокин.** Он подчеркнул, что райком должен на первый план поставить работу по укреплению первичных партийных организаций, кропотливо заниматься вопросами расстановки коммунистов, добиваясь высокой ответственности каждого за порученное дело, заботиться о деловой и политической подготовке кадров.

В. КАРМАНОВ,
корр. «Кузбасса».

Яшкино.

Проверяем зимовку на фермах

КАК СОЗДАВАЛИ «НАПРЯЖЕНИЕ»...

ТЕРМИН этот, конечно, не самый удачный. Хотя бы потому, что просто так, за здорово живешь, никакого напряжения не создашь. Но некоторым руководителям он пришелся по душе: уже в самом этом слове эдакая кипучая деятельность чувствуется.

Напряжение обычно создают по известной схеме: вначале призыв звучит с трибуны районного совещания, потом созывают совещания руководители хозяйств, управляющие отделениями, в свою очередь, ставят задачи бригадирам. В принципе с этим можно и согласиться, если... Если при этом не забывают поговорить с рабочими. т. е. с теми, кто должен на деле решать намеченные задачи. К сожалению, им-то как раз сплошь и рядом никто и не растолкует важность того или иного мероприятия.

Примерно такая ситуация сложилась сейчас в Юргинском районе. Еще с осени здесь начали «создавать напряжение» на зимовке скота. Самым добросовестным образом провели весь ассортимент совещаний на всех уровнях. Круг замкнулся. А вот главный вопрос — о приготовлении кормов, увеличении надоев молока так и не решили. Доярок, скотников разговоры не коснулись.

Работа с людьми непосредственно на производственном участке всегда приносит желаемые результаты. И начинать тут надо с создания условий для плодотворной работы. А этого-то во многих хозяйствах района и нет. Руководители совхоза «Прогресс», например, до того увлеклись строительством нового животноводческого городка, что попросту забыли о ремонте старых помещений. А в них добрая половина поголовья зимует. Как здесь люди могут добиваться высоких надоев, если в стенные щели коровников свободно влетают воробьи, если в любой день может быть разморожено и выйдет из строя водоснабжение.

Это, так сказать, капитальный промах. Выход сейчас один — срочно, что можно, подлатать, чтобы создать хотя бы минимальные условия для работы животноводов, улучшить содержание скота. Но есть и другая сторона дела, которую в совхозе никто не хочет замечать, — полная бесконтрольность в расходовании кормов. Никто в хозяйстве не знает, хватит ли кормов до конца зимы. Учет настолько запутан, что пришлось назначить новую инвентаризацию.

Казалось бы, данные инвентаризации должны были прозвучать для дирекции тревожным набатом: по акту в совхозе числится 4.100 тонн соломы. С трудом отыскали что-то около двух тысяч. Примерно такое же соотношение в запасах силоса, сена и даже концентрированных кормов. Но руководители совхоза познакомились с этими данными и оставили все, как было. И по сей день фуражиры составляют отчетные документы о расходовании кормов раз в месяц, причем делают это на глазок. Персональных заборных карточек бригады не имеют, а следовательно, и ответственности за перерасход никто не несет.

Так, как говорится, недалеко и до беды. Однажды может оказаться, что скот кормить совершенно нечем.

Ничего в совхозе не сделано и для кормоприготовления. Солома дается незапаренной, треть ее выбрасывается в отходы. Особенно страдают мотовством руководители фермы в деревне Каип, где корм бросают прямо под ноги животным!

Все рассказанное в какой-то степени характерно для подавляющего большинства хозяйств района. В совхозе «Лебяжье», например, в начале зимовки начали запаривать солому. Один день кормили скот, как полагается. А потом трубы разобрали, и сейчас ямы для запаривания занесены снегом.

Животноводов этого хозяйства не нужно убеждать в пользе кормоприготовления. Доярки хорошо помнят, как в прошлые годы увеличивались надои, стоило начать запаривание соломы. Знают тут цену хвое, карбамиду и другим добавкам. Бригадир животноводов третьего отделения тов. Соколов на память перечисляет выгоды, которые получала ферма. Тем не менее нынче ничего этого нет. Нет и молока.

Все это может показаться до нелепости странным. Как так? Все понимают, что кормоприготовление необходимо, уверены в выгоде, а ничего не делают. Здесь мы снова вынуждены вернуться к созданию «напряжения». Не будем придираться к терминам. Пусть это называется как угодно, лишь бы за всем этим следовали сдвиги. А в Юргинском районе ограничились разговорами. Здесь вроде бы нет сомневающихся, нет противников кормоприготовления, но нет и порядка на фермах.

Когда узнаешь о новых совещаниях и решениях по этому поводу, хочется сказать:

— Хватит обсуждений, товарищи! Давайте-ка браться за дело...

В. ГОРБАТОВ,
Г. ЗАДОРОЖНЫЙ.

ПИСЬМА В РЕДАКЦИЮ

ПОСЛЕ ДОЛГОЙ РАЗЛУКИ

Нынешний праздник Октября для Валентины Игнатьевны Журавлевой, детского врача города Топки, и ее братьев Владимира и Станислава Малецких был радостным вдвойне. После долгой, 24-летней разлуки они снова собрались вместе. Валентина Игнатьевна и ее младший брат Станислав были совсем маленькими, когда началась война. Жили они в Ленинграде. В первые же дни погибли мать и отец. Валентина и Станислав воспитывались в детском доме Алтайского края, а старший брат Владимир, которому в то время было 15 лет, выдав себя за 17-летнего, ушел добровольцем на фронт. Валя и Славик считали брата погибшим.

А он храбро сражался, был фронтовым разведчиком, не раз выходил победителем в трудных ситуациях.

После войны Владимир Игнатьевич много раз пытался разыскать родных, но безуспешно. И только нынче он получил радостную весть: брат и сестра живы!

Их встреча недавно произошла в Кемерове.

В. РУДЬ.

Кто организует детскую комнату!

Нас, членов уличного комитета, родители часто спрашивают:

— Почему по Текстильной улице при домах №№ 1, 5, 7, 10 для детей на площадках ничего нет? Почему ни в одном доме нет детской комнаты?

Что мы можем ответить? Начальник ЖКО тов. Дворников плохо заботится о малышах и подростках нашей улицы. За лето, кроме одной волейбольной сетки, ничего не было приобретено.

Дома № 10 и № 20 от «Прокопьевскшахтостроя». Около них осенью всегда грязь, деревца сгублены тырганскими строителями.

На нашей улице работают почти все родители. Детей нельзя оставлять без надзора старших, и мы, члены уличного комитета, вполне смогли бы заниматься с ребятами. Но вот беда: нет ни одной комнаты, куда можно было бы собрать детей.

Не оказали нам помощи депутаты К. Филлипович, Б. Греф, Д. Бычков, к которым мы обращались.

Г. ХИСАМУТДИНОВА,
председатель уличного комитета.

г. Прокопьевск.

Встав на предс'ездовскую вахту, больших успехов добился участок по отделке экспортной продукции кемеровского завода «Кузбассэлектромотор». Это первый участок на заводе, который добился стопроцентной бездефектной сдачи продукции.

НА СНИМКЕ: ударницы коммунистического труда А. Завьялова и З. Фролова ведут последнюю отделку моторов.

Фото Э. Эттингера.

О зарегистрированных кандидатах в народные судьи

В соответствии со статьями 31 и 32 «Положения по выборам районных (городских) народных судов РСФСР» 1—3 декабря 1965 года Центральным, Заводским, Кировским, Рудничным райисполкомами города Кемерова зарегистрированы следующие кандидаты в народные судьи:

ПО ЦЕНТРАЛЬНОМУ РАЙОНУ

Горякова Рема Львовна, 1930 года рождения, еврейка, член КПСС, образование высшее юридическое, судья Центрального районного народного суда, выдвинута общим собранием рабочих, инженерно-технических работников и служащих Кемеровской ГРЭС по избирательному округу № 1.

Савинов Иван Васильевич, 1923 года рождения, русский, член КПСС, образование высшее юридическое, председатель Центрального районного народного суда, выдвинут общим собранием рабочих, инженерно-технических работников и служащих метизного завода по избирательному округу № 2.

Ревченко Галина Евстафьевна, 1937 года рождения, русская, член ВЛКСМ, образование высшее юридическое, судья Центрального районного народного суда, выдвинута общим собранием рабочих, инженерно-технических работников и служащих предприятия химической промышленности по избирательному округу № 1.

Надысев Валентин Семенович, 1917 года рождения, русский, член КПСС, образование высшее юридическое, адвокат юридической консультации Центрального района, выдвинут общим собранием рабочих, инженерно-технических работников и служащих треста «Кемеровопромстрой» по избирательному округу № 2.

ПО ЗАВОДСКОМУ РАЙОНУ

Хижова Татьяна Ивановна, 1926 года рождения, русская, член КПСС, образование высшее юридическое, судья Мариинского городского народного суда, выдвинута общим собранием рабочих, инженерно-технических работников и служащих Кемеровского ордена Ленина коксохимического завода по избирательному округу № 1.

Феоктистов Николай Семенович, 1923 года рождения, русский, член КПСС, образование высшее юридическое, председатель Ленинск-Кузнецкого городского народного суда, выдвинут общим собранием рабочих, инженерно-технических работников и служащих Кемеровского азотнотукового завода по избирательному округу № 2.

Булатова Валентина Прокопьевна, 1938 года рождения, русская, член ВЛКСМ, образование высшее юридическое, консультант областного суда, выдвинута общим собранием рабочих, инженерно-технических работников и служащих Кемеровского домостроительного комбината по избирательному округу № 3.

ПО РУДНИЧНОМУ РАЙОНУ

Табаровская Капитолина Степановна, 1931 года рождения, русская, член КПСС, образование высшее юридическое, консультант президиума областного суда, выдвинута общим собранием рабочих, инженерно-технических работников и служащих шахты «Бутовская» по избирательному округу № 1.

Смычкова Нина Васильевна, 1931 года рождения, русская, беспартийная, образование высшее юридическое, следователь прокуратуры Кировского района, выдвинута общим собранием рабочих, инженерно-технических работников и служащих Кедровского угольного карьера по избирательному округу № 2.

Паюсов Павел Дмитриевич, 1924 года рождения, русский, член КПСС, образование высшее юридическое, председатель Рудничного районного народного суда, выдвинут общим собранием рабочих, инженерно-технических работников и служащих шахты «Северная».

ПО КИРОВСКОМУ РАЙОНУ

Железнова Анна Григорьевна, 1923 года рождения, русская, член КПСС, образование высшее юридическое, председатель Кировского районного народного суда, выдвинута общим собранием рабочих, инженерно-технических работников и служащих Кемеровского аэропорта по избирательному округу № 6.

Бондаренко Анатолий Андреевич, 1938 года рождения, украинец, кандидат в члены КПСС, образование высшее юридическое, стажер Центрального районного народного суда, выдвинут общим собранием рабочих, инженерно-технических работников и служащих строительного управления № 6 треста «Кемеровожилстрой» по избирательному округу № 7.

Лунев Александр Николаевич, 1925 года рождения, русский, член КПСС, образование высшее юридическое, судья Центрального районного народного суда, выдвинут общим собранием рабочих, инженерно-технических работников и служащих Кемеровского авторемзавода по избирательному округу № 8.

Трубникова Римма Сергеевна, 1936 года рождения, русская, беспартийная, образование высшее юридическое, адвокат юридической консультации Кемеровского района, выдвинута общим собранием рабочих, инженерно-технических работников и служащих цеха № 14, отделов главного технолога и главного металлурга завода «Кузбассэлектромотор» по избирательному округу № 5.

Хакимова Района Ахметовна, 1937 года рождения, татарка, кандидат в члены КПСС, образование высшее юридическое, консультант президиума областного суда, выдвинута общим собранием рабочих, инженерно-технических работников и служащих Кемеровского аэропорта по избирательному округу № 6.

«КУЗБАССУ» ОТВЕЧАЮТ

Первый секретарь Новокузнецкого горкома КПСС Н. С. Паренченко сообщил, что факты, изложенные в корреспонденции «КТО ОТВЕТИТ ЗА БРАК?» («Кузбасс» за 17 октября), в основном подтвердились. Корреспонденция обсуждена в парткоме треста «Кузнецкпромстрой». Работники, допустившие брак, наказаны. Сейчас этим вопросом занимается городская прокуратура.

крепляется политическое бесправие народа в системе империализма. Вопреки иллюзиям формально провозглашаемых свобод, такое «уничтожение» гражданина весьма точно отражает капиталистическую действительность. Если, например, на последних президентских выборах в США поджигательские, профашистские речи Голдуотера оттолкнули от него избирателей и обеспечили преимущество Джонсону, то это нисколько не помешало последнему на деле осуществлять разбойничью программу своего соперника во Вьетнаме, поощрять расизм в собственной стране. Таким образом, видимая «свобода выбора» для американского гражданина оказалась пустой фикцией.

Это, конечно, ни в малейшей степени не означает, что в условиях социалистической демократии безразлично, как устроена представительная система, кто выдвигается в органы управления, как осуществляется право выбора наиболее достойных, контроля за их работой. Фактическая демократия не может быть последовательно проведена без развитой политической демократии. Вот почему, казалось бы, простые цифры имеют огромный социальный смысл: в Совете Национальностей Верховного Совета СССР рабочие составляют 21,5, колхозники — 22,5 процента, работники науки, культуры, литературы и искусства — 11,5 процента. Еще полнее представительство рабочих и колхозников в местных Советах.

Вернувшись к ленинскому примеру, мы видим мысль о **непосредственном участии общественности** в решении государственных дел. И такое участие составляет важнейшую черту нашего демократического устройства. В различных комиссиях при исполкомах Советов работают десятки миллионов граждан. Миллионы участвуют в управлении через самодеятельные общественные организации на производстве и в быту. Эти факты общеизвестны, и если, скажем, западногерманскому юристу Нидермайеру они кажутся «вторжением» в демократию, «разрушением» правовых норм, то с нашей точки зрения в них выражается историческое завоевание социалистической демократии. Общественность не заменяет и не подменяет законность, а прибавляет государственному управлению народной мудрости, всестороннее знание, широкий взгляд.

Дальнейшее совершенствование социалистической демократии является первостепенной задачей нашего общенародного государства. Отражая изменение классовой структуры общества, укрепление социальной однородности в стране, общенародная государственная организация вместе с тем предполагает максимальное разнообразие в подходах к практическим вопросам, «целую гамму» мнений насчет специальных задач хозяйственного и культурного строительства. Это — новый этап социалистического единства на широкой демократической основе.

Необходимо последовательное осуществление таких требований программы партии, как регулярная отчетность Советов и их депутатов перед избирателями; право избирателей на досрочный отзыв депутатов, не оправдавших доверия; гласность, свободное и всестороннее обсуждение всех важных вопросов хозяйственного и культурного строительства; регулярная отчетность исполнительных органов власти на сессиях Советов сверху донизу; проверка работы этих органов и контроль за их деятельностью; критика недостатков в работе государственных организаций.

Демократия — важнейший момент духовного, нравственного состояния общества, советского человека. Одно время в нашей литературе бытовал примитивный взгляд на свободу как на простое подчинение необходимости, пусть даже и осознанной. Весьма интересно, что подобные фаталистические представления о неотвратимости судьбы усиленно пропагандируются западными идеологами, которые тем самым как бы стремятся добиться от человека «согласия на рабство». Между тем Маркс и Энгельс связывали подлинную свободу не с отрицательной силой «избегать» того или другого, а с положительной возможностью «проявлять индивидуальность». Само собой понятно, что именно демократическая обстановка помогает самоутверждению личности, конструктивному вкладу человека в общее дело, ощущению полноценности жизни.

Поддержка рационализатора производства, справедливого критического замечания, полезного почина, стремления по-новому организовать труд, смелого научного эксперимента, творческого слова в искусстве — все эти и другие многочисленные проявления демократизма в решающей степени формируют социалистический образ жизни, умонастроения и моральное самочувствие советских людей — преобразователей действительности. Нельзя, с другой стороны, умолчать и о том, что еще не всегда активность, запросы и потребности граждан находят быструю поддержку и разумный выход.

Многие организации и учреждения получают письма, которых, если можно так сказать, могло бы и не быть. Эти сигналы — справедливые обвинения в адрес отдельных руководителей в неповоротливости, черствости, головотяпстве и безответственности, в склонности превращать простое, элементарное дело в «неразрешимую» проблему. В одном случае они не удосуживаются вовремя ответить на предложение изобретателя, а то и маринуют годами важное изобретение; в другом — гоняют человека по десять раз за несколько километров за пустяковой справкой, зачастую к тому же никому не нужной; в третьем — «забывают» об обещании устроить ребенка в детский сад; в четвертом — напротив, не могут забыть критику в свой адрес и начинают преследовать человека; в пятом — вообще бурчат что-то себе под нос, не желая толком об'ясниться с посетителем. Часто потом такие работники являются на совещания и начинают громко причитать по поводу «падения нравов», фактов бюрократизма, грубости и неуважения к правилам поведения, пускаются в глубокомысленные изыскания причин, часто забывая отнести главные упреки в свой адрес.

Нельзя далее мириться с точкой зрения, будто государственный интерес есть нечто неодушевленное, парящее над интересом отдельного гражданина, который-де лишь «мелкая точка» на фоне исторического размаха наших планов. Мы — коллективисты, общественники. Коммунизм есть наивысшее развитие общественного духа жизни, но совсем не в смысле игнорирования личности, а, напротив, на основе ее всестороннего расцвета, невиданного взлета. Подчеркивая обязанности граждан, необходимость их высокой государственной дисциплины, нам следует больше думать и о высокой дисциплине государства по отношению к своим гражданам. Иначе говоря, речь идет о **демократическом воспитании** всех работников государственного аппарата. Каждый из них должен твердо усвоить: интересы граждан, их благо — коренной и единственный смысл его деятельности.

Совершенствование социалистической демократии — верный путь дальнейшего развития активности народа, строящего коммунизм.

Л. КАРПИНСКИЙ.

НИКТО НЕ ЗАБЫТ, НИЧТО НЕ ЗАБЫТО

ТОВАРИЩИ ПО ОРУЖИЮ

В РЕДАКЦИЮ зашел капитан, представился:

— Виктор Пономарев, кузбассовец. Служу на Украине. Попутно заглянул в родные места, в Новокузнецке у меня мама...

Виктор Павлович попросил помочь ему найти фронтовых друзей, с которыми он расстался двадцать с лишним лет тому назад. «Знаю, что многие в Кузбассе живут, а вот увидеться с однополчанами не довелось. Где-то в Беловском районе поселился Мухамадеев, Герой Советского Союза». Пономарев называет адрес: «Село Старо-Бачаты, улица Нефтебазовская»...

Да, Хамза Мусалимович Мухамадеев живет здесь. А в Кемерове — Георгий Васильевич Демков, бывший командир одного из полков семидесятой дивизии, в составе которой воевал и Виктор Павлович.

Пономарев уходил на фронт совсем еще молоденьким пареньком. До этого окончил школу ФЗО № 3, работал в цехе металлоконструкций треста «Сталинскпромстрой». Отсюда же написал заявление в военкомат.

Боевое крещение Виктор принял на Курской дуге летом 1943 года. Первую награду — медаль «За боевые заслуги» — получил за участие в этой битве.

— Но мы, новички из училища, еще только «обстреливались», — рассказывает Виктор Павлович. — А старшие товарищи уже совершали настоящие подвиги. Вот посмотрите, — и Пономарев достает лист машинописной бумаги. — Это представление к званию Героя Хамзы Мухамадеева.

Бесстрашный, мужественный сын татарского народа — таким встает перед нами образ Героя. 6 июля 1943 года Хамза Мусалимович, приняв командование взводом, на могиле командира дал клятву мстить врагу, уничтожать его беспощадно. «Ни шагу назад!» — закончил клятву Мухамадеев. Он подал заявление в партию и повел взвод в бой.

В районе села Самодуровка, что южнее Орла, до 60 танков двинулись на наши позиции. Неравный бой продолжался более часа. Мухамадеев поджег из противотанкового ружья три машины гитлеровцев. Атака была сорвана.

8 июля враг предпринял новый танковый штурм. Прорвав боевые порядки части, фашисты начали утюжить траншеи. Но взвод Мухамадеева не дрогнул. Сам командир подползал к танкам и забрасывал их гранатами и бутылками с горючей смесью. Еще три «тигра» подбиты!

Будучи тяжело контуженным, Мухамадеев уничтожил 15 июля два средних танка противника. Кроме того, за девять дней он истребил свыше 60 солдат и офицеров, а его взвод — 397 гитлеровцев и 27 танков!

— Все мы гордились подвигом Мухамадеева,—говорит Виктор Павлович. — Хамза удостоен звания Героя именно за эту операцию... Как-то мы встретимся? Столько лет не виделись! Я, признаться, даже не верил, что гвардии старший сержант Мухамадеев жив... И вдруг такая радостная новость!

У Виктора Павловича — пачка конвертов. «Переписываюсь с отцом Героя Советского Союза Ивана Максимовича Черенкова. Смелый был разведчик, наш, сибирский. Погиб геройски. Старик приглашает меня в гости, нельзя не уважить человека.

И сын парторга батальона Алексея Стерелюхина зовет к себе. Он инженер-математик в Новосибирском академгородке. Написал ему, за что отцу посмертно звание Героя присвоили, парень просит помочь разыскать могилу. Я знаю, что Алексей Стерелюхин умер от ран в госпитале во Льгове, там же и похоронен. А сын у Алексея Кузьмича вырос хороший. Пишет вот: «Очень рад, что имею связь с вами и теперь смогу побывать на месте гибели своего отца».

Десятки, сотни друзей у Виктора Павловича Пономарева. И всех ему хочется повидать, завязать переписку. В родном 205-м стрелковом полку семидесятой дивизии он знал кемеровчанина Павла Малышева. Оказывается, Павел Егорович, бывший гвардии старший сержант, трудился на заводе «Кузбассэлектромотор».

Пономарев никогда не забудет переправы через Днепр, сражения у села Домантово осенью сорок третьего. Фронтовая газета «Патриот Родины» писала: «... Правый берег Днепра. По старой привычке Пономарев под обстрелом навел связь, обеспечивая управление боем. Разгорелись жаркие схватки. По 9—11 контратак в день

предпринимали немцы, пытаясь спихнуть наших гвардейцев в воду. Участвуя в отражении вражеских контратак, Пономарев за три дня истребил 45 фашистов.

Кипел бой. Пономарев вышел исправлять линию. В это время немцы стали окружать связиста, отрезав ему путь в подразделение. До последней минуты гвардеец докладывал командиру по телефону обстановку, отстреливаясь от наседающего врага. Потом, прикрываясь разрывами своих гранат, он по кустарнику пробрался в тыл противника.

Шесть дней без пищи и воды сидел гвардеец в окопчике под огнем. Ни одна попытка прорваться к своим не удалась. Но у гвардейца стальная воля. Он ждал, он верил, что придут друзья и выручат. Этот день настал. Немцы побежали.

Пономарев вернулся в подразделение со своим аппаратом и автоматом».

16 октября 1943 года Президиум Верховного Совета СССР присвоил Виктору Павловичу Пономареву звание Героя «За успешное форсирование Днепра, прочное закрепление плацдарма на западном берегу реки и проявленные при этом отвагу и геройство».

Свой боевой путь гвардеец Пономарев закончил в Закарпатской Украине.

Виктор Павлович — желанный гость кузбассовцев, особенно новокузнечан. Его ждут в училищах профтехобразования и на заводе металлоконструкций, в школе № 16 поселка Абагур и на квартирах друзей.

— Верю, — говорит Виктор Павлович, — что работают мои однополчане самоотверженно, как в бою. Я обращаюсь к вам, дорогие ветераны семидесятой гвардейской Глуховской дивизии: давайте напишем историю наших полков, ведь мы живые участники битвы. Шлите свои воспоминания мне по адресу: город Ивано-Франковск (областной), тринадцатое почтовое отделение, до востребования.

М. ЩЕРБАКОВ.

НА СНИМКАХ:

Кадр из фильма Новосибирской студии кинохроники: Виктор Пономарев в мае 1945 года среди родных в Новокузнецке.

Второй снимок В. Пономарева сделан в Кемерове в ноябре 1965 года.

Фото **Д. Нейвирта.**

МЕЖДУНАРОДНАЯ ЖИЗНЬ

ЗАПУСК «ДЖЕМИНАЙ-7»

НЬЮ-ИОРК, 5 декабря. (ТАСС). Вчера в США был произведен запуск космического корабля «Джеминай-7» с двумя космонавтами на борту — командиром корабля подполковником ВВС Фрэнком Борманом и командором авиации ВМФ Джеймсом Ловеллом. Полет рассчитан на 14 суток. Основная цель запуска — изучение воздействия на человеческий организм длительного пребывания в состоянии невесомости. Программой полета предусматривается также сближение на орбите с космическим кораблем «Джеминай-6», который предполагается запустить 13 декабря. Корабль «Джеминай-6» будут пилотировать командор ВМФ Уолтер Ширра и майор ВВС Томас Стаффорд.

— ⊙ —

«Джеминай-7» в полете

НЬЮ-ИОРК, 5 декабря. (ТАСС). Американский космический корабль «Джеминай-7», пилотируемый Ф. Борманом и Дж. Ловеллом, продолжает полет. В 20 часов 40 минут по московскому времени корабль пошел на 15-й виток вокруг Земли.

Корреспондент агентства Ассошиэйтед Пресс сообщает, что космонавты провели ночь спокойно и чувствуют себя хорошо. Но временами они просыпались. Командир корабля Борман сообщил, что беспокойство космонавтов вызывает мигавший всю ночь огонек светового индикатора топливной камеры. Представитель Национального управления по аэронавтике и исследованию космического пространства (НАСА) в космическом центре в Хьюстоне, однако, заявил, что система энергопитания на корабле работает нормально. Другие системы корабля функционируют, по словам АП, с абсолютной точностью.

В СОВЕТЕ ЭКОНОМИЧЕСКОЙ ВЗАИМОПОМОЩИ

В Москве состоялось двадцатое заседание Исполнительного комитета Совета Экономической Взаимопомощи.

Рассмотрев доклад Постоянной комиссии СЭВ по сельскому хозяйству «Об основных проблемах, вытекающих из проектов планов развития сельского хозяйства стран — членов СЭВ на период 1966—1970 гг.», исполком отметил, что страны—члены СЭВ предпринимают большие усилия по повышению уровня сельскохозяйственного производства.

На заседании был также рассмотрен доклад Постоянной комиссии СЭВ по сельскому хозяйству заинтересованных стран—членов СЭВ растительными, животными и синтетическими белковыми кормами и о проделанной в этой области работе.

Исполком принял к сведению сводный план координации важнейших научных и технических исследований, представляющих взаимный интерес и проводимых странами — членами СЭВ в 1966—1970 гг. Он рекомендовал странам — членам СЭВ и Социалистической Федеративной Республике Югославии, представитель которой участвовал в заседании, исходить из этого плана в работе органов СЭВ при координации научных и технических исследований.

На заседании исполкома были рассмотрены также другие вопросы.

Заседание исполкома проходило в обстановке братской дружбы, полного взаимопонимания и единодушия.

Интервью премьер-министра Индии

ДЕЛИ, 4 декабря. (ТАСС). «Я расцениваю создание духа Ташкента, т. е. надлежащей атмосферы мира как абсолютно необходимое предварительное условие любого плодотворного диалога между президентом Айюб Ханом и мной», — заявил премьер-министр Индии Л. Б. Шастри в интервью редактору еженедельника «Блитц» Р. К. Каранджия.

Отметив, что на переговорах в Ташкенте должны быть охвачены все аспекты индийско-пакистанских отношений, премьер-министр сказал: «Мы не пытаемся уклониться от обсуждения какой-либо проблемы. Однако нельзя отрицать, что первый и самый важный вопрос, требующий немедленного решения, — это вопрос о нынешнем беспокойном перемирии на всей линии прекращения огня». «После того, как будет достигнуто надлежащее прекращение огня, — сказал Шастри, — мы сможем перейти к обсуждению других вопросов».

Премьер-министр Индии отметил, что придется провести несколько встреч между Айюб Ханом и им прежде, чем все проблемы, существующие в отношениях между Индией и Пакистаном, можно будет решить в атмосфере мира и сотрудничества.

«Кашмир, — подчеркнул Шастри, — не единственная проблема, отравляющая наши отношения. Есть также много других спорных вопросов, как, например, вопросы беженцев, лучшего использования водных ресурсов, демаркации границ в Западной Бенгалии и т. д., которые необходимо решить, чтобы уменьшить области разногласия и расширить области согласия».

«Однако, — добавил премьер-министр, — необходимое предварительное условие — прежде чем будет возможно какое-либо обсуждение — это достижение какого-то твердого согласия по проблеме надлежащего выполнения прекращения огня. Даже если в Ташкенте удастся достичь лишь одного этого, — сказал премьер-министр, — я буду считать битву за мир наполовину выигранной».

—✦—

Заявление МИД Японии

ТОКИО, 4 декабря. (ТАСС). Япония ни в какой форме не будет оказывать помощь Южной Родезии и не будет экспортировать в эту страну оружие, говорится в опубликованном здесь заявлении министерства иностранных дел Японии. Япония не будет покупать в Южной Родезии табак и сахар — главные статьи японского импорта из этой страны.

СТУДЕНЧЕСКАЯ ДЕМОНСТРАЦИЯ В АДДИС-АБЕБЕ

АДДИС-АБЕБА, 4 декабря. Корреспондент ТАСС Н. Олейников сообщает: Чрезвычайная сессия совета министров ОАЕ продолжает работу при закрытых дверях.

Между тем в Аддис-Абебе царит боевое настроение. Все говорят о необходимости принятия самых решительных мер против клики Смита.

Сотни студентов университета эфиопской столицы вышли сегодня на демонстрацию с лозунгами: «Африка должна порвать отношения с Англией!», «Долой расистский режим Смита!», «Необходимо военное вмешательство. Экономические санкции — трюк, изобретенный империалистами для обмана мира», «Спасите четыре миллиона африканцев. Их судьба в ваших руках».

Демонстранты прошли по улицам Аддис-Абебы, а затем собрались у здания Дома Африки, где заседают представители независимой Африки. Здесь к ним с краткой речью обратился генеральный секретарь ОАЕ Диалло Телли. Он высоко оценил солидарность и поддержку чрезвычайной сессии совета министров со стороны участников демонстрации. Генеральный секретарь заверил демонстрантов в том, что совет министров ОАЕ оправдает ожидания народов Африки. «Время разговоров прошло, надо действовать», — сказал он.

Обычная картинка на развалинах Помпеи. Их осматривают тысячи туристов. Одни внимательно слушают гидов, другие останавливаются у мест, привлекших их внимание.

И лишь богатые туристы из США верны себе. Эта дама считает, что осмотр развалин пешком—чересчур трудное занятие. Сидеть на носилках гораздо удобнее. А бедняки-итальянцы рады и такой работе.

Фотохроника ТАСС.

ФРАНЦИЯ ИЗБИРАЕТ ПРЕЗИДЕНТА

ПАРИЖ. 5 декабря во Франции проходили выборы нового президента республики в связи с окончанием срока полномочий нынешнего президента Шарля де Голля. Голосование по всей стране началось в 8 часов утра. Число зарегистрированных избирателей превышает 28 миллионов человек.

По действующей ныне конституции президент республики наделен широкими полномочиями. Он руководит деятельностью правительства и определяет направление французской политики.

Избирателям предстоит сделать выбор между шестью кандидатами — де Голлем, Миттераном, Леканюэ, Тиксье-Виньянкуром, Марсиласи и Барбю. Наиболее серьезным соперником де Голля из числа правых кандидатов является Жан Леканюэ, бывший лидер партии МРП («Народно-республиканское движение»), деятели которой, находясь у власти, проводили политику создания западных блоков. Марсиласи и Барбю представляют группировки, не имеющие большого веса.

Крайне правые силы сгруппировались вокруг фашиствующего адвоката Тиксье-Виньянкура.

Левые силы Франции поддерживают единого кандидата — Франсуа Миттерана. Французская коммунистическая партия, социалистическая партия, демократические профсоюзы и организации, республиканские деятели призвали избирателей голосовать за Миттерана, который выдвинул в ходе предвыборной кампании конкретные предложения о выработке демократической правительственной программы. Французские демократы придают большое значение успеху кандидатуры Франсуа Миттерана, ибо этот успех будет способствовать дальнейшему сплочению левых сил.

Во втором туре — де Голль и Миттеран

ПАРИЖ, 6 декабря. (ТАСС). Ни один из шести кандидатов на пост президента не получил абсолютного большинства голосов во время выборов, состоявшихся вчера во Франции. Поэтому 19 декабря во Франции должен состояться второй тур выборов, в котором, согласно конституции, должны участвовать два кандидата, получившие наибольшее число голосов. В первом туре ими являются Шарль де Голль и кандидат союза левых сил Франсуа Миттеран.

—✦—

КАСАВУБУ УДАЛИЛСЯ В ДЕРЕВНЮ

ЛОНДОН, 6 декабря. (ТАСС). В Леопольдвиле об'явлено, что бывшему президенту Конго Жозефу Касавубу разрешили покинуть военный лагерь, где его держали после путча, лишившего его власти.

Как передает корреспондент агентства Рейтер из Леопольдвиля, один из помощников свергнутого президента заявил, что Касавубу вернулся в свою родную деревню. Он также сказал, что имеются некоторые сомнения относительно будущей политической карьеры Касавубу.

Возможно, что бывший президент решит остаться работать на своей ферме в родной деревне, находящейся в окрестностях города Бома, примерно в 500 километрах к юго-западу от Леопольдвиля.

Леопольдвильское радио передало вчера телеграмму, которую Касавубу направил генералу Мобуту, свергнувшему его с поста главы конголезского государства и занявшему президентское кресло, которое принадлежало Касавубу более пяти лет. В этой телеграмме удалившийся в деревню экс-президент благодарит Мобуту за хорошее обращение с ним и его семьей за то время, пока их держали под арестом в лагере для парашютистов.

Призыв американского ученого

НЬЮ-ИОРК, 4 декабря. (ТАСС). Американский ученый и общественный деятель лауреат Нобелевской премии Лайнус Полинг заявил на пресс-конференции в Санта-Барбара, что он направил президенту Джонсону письмо, в котором призвал его отыскать пути к немедленному прекращению огня во Вьетнаме и мирным переговорам.

Как сообщает агентство АП, Полинг заявил корреспондентам, что он недавно получил ответ на свое письмо от президента Демократической Республики Вьетнам Хо Ши Мина и считает этот ответ «ободряющим». Каждый день войны — это дополнительная опасность того, что война во Вьетнаме может перерасти в ядерную войну и уничтожить цивилизацию, сказал Полинг.

—◆—

ПОЛЕТАМИ РУКОВОДИТ СОЛСБЕРИ

ЛОНДОН, 4 декабря. (ТАСС). Полетами прибывающих в Замбию английских военных самолетов будет руководить центр слежения за полетами, находящийся в... Солсбери (Южная Родезия). Об этом сообщает корреспондент агентства Рейтер из Лусаки.

Раз'ясняя эту курьезную ситуацию, корреспондент отмечает, что Замбия находится в той зоне Африки, в которой руководство полетами самолетов осуществляется из Солсбери.

Английские авиационные группы, составляющие так называемые «символические войска», прибывают в Замбию для охраны Карибской ГЭС.

Спорт Отдых Здоровье

В нашу пользу!

СТОКГОЛЬМ, 6 декабря. (ТАСС). В своей первой встрече с национальной сборной Швеции вчера вечером сборная СССР по хоккею одержала трудную победу — 3:2. В советской команде шайбы забросили К. Локтев (9-я минута). А. Фирсов (11-я минута), К. Локтев (13-я минута. Ответные голы провели Р. Стольц и У. Торстенссон.

☆ ☆ ☆

МОНТЕВИДЕО, 5 декабря. **(Корр. ТАСС Е. Ельшов).** Когда в Москве уже занялось воскресное утро, в уругвайской столице на стадионе «Сентанарио» в присутствии 35 тысяч зрителей закончилась товарищеская встреча сборных футбольных команд СССР и Уругвая. Как и в предыдущих поединках между этими соперниками победили советские футболисты. Счет открыл Хусаинов. Через семь минут уругваец Роча восстановил равновесие на поле, но еще до перерыва Банишевский выводит гостей вперед, а во втором тайме Осянин, заменивший Банишевского, закрепляет успех сборной СССР — 3:1.

ЧЕМПИОНАТ ХОККЕИСТОВ

ЧЕЛЯБИНСК, 4 декабря. (ТАСС). Местный «Трактор» выиграл сегодня у команды СКА (Калинин) — 5:1.

КУЙБЫШЕВ, 4 декабря. (ТАСС). Также со счетом 5:1 в пользу хозяев поля закончился матч местных армейцев с хоккеистами «Энергия» (Саратов).

РИГА, 4 декабря. (ТАСС). «Даугава» (Рига) — «Спартак» (Рязань) — 7:3.

И ЛИДЕРЫ ИЗВЕСТНЫ

В третьем туре чемпионата страны по хоккею с мячом вновь отличились в воскресенье, 5 декабря, динамовцы Москвы и армейцы Свердловска. Чемпионы страны — москвичи выиграли в Хабаровске у местных армейцев — 5:1, а свердловчане переиграли калининградский «Вымпел» — 2:1. Первое очко потеряли динамовцы Алма-Аты, сыгравшие вничью в Красноярске с местным «Енисеем» — 3:3. Результаты остальных матчей: «Локомотив» (Иркутск) — «Волга» (Ульяновск) — 3:1, СК «Уральский трубник» (Первоуральск) — СК «Фили» (Москва) — 3:2.

Вперед на старте чемпионата вышли хоккеисты «Динамо» (Москва) и СКА (Свердловск), набравшие в трех матчах по 6 очков.

(ТАСС).

На лыжне—сельские спортсмены

Два дня в Кемерове проходило первенство областного совета ДСО «Урожай» по лыжам. Более ста лыжников одиннадцати команд вышли на лыжню померяться силами. Правда, в состязаниях не принимала участия сборная области общества, но от этого они не потеряли остроты. Упорная борьба завязалась с первых стартов.

Как обычно, первый день состязаний был посвящен эстафетам. У мужчин это 4 Х 5 км, а у женщин — 3 Х 3 км. Несмотря на крепкий мороз и встречный ветерок, спортсмены Топкинского района Виктор Алексеев, Николай Амелин, Василий Филиппов и Юрий Мележиков сумели показать отличное время (80 минут 10 сек.) и завоевать первое место. Первая команда Кемеровского района финишировала второй. На третьем месте четверка лыжников Кемеровского сельхозтехникума.

Если ребятам из Кемеровского сельхозтехникума с трудом удалось войти в призовую тройку, то девушки решили бороться только за победу. Так оно и случилось. Всего 46 минут потребовалось Анастасии Ждановой, Галине Чулковой и Валентине Гольцовой, чтобы пробежать 12 километров. Лыжницы Кемеровского района, как и мужчины, финишировали вторыми. В тройку сильнейших вошли так же спортсменки Тяжинского района.

Воскресенье порадовало сельских гонщиков теплой, безветренной погодой и отличным снегом. Один за другим уходят по команде стартера на дистанцию мужчины. Им предстоит пройти 15 километров. А следом на 10 километров стартовали юниоры.

У мужчин гонку со временем 1 час. 03 мин. 40 сек. выиграл учащийся Кемеровского сельхозтехникума Валерий Копылов. Полторы минуты отделили победителя от второго места, которое удалось завоевать мариинскому спортсмену Михаилу Голубеву. Кемеровчанин Вячеслав Матвейчук был на этой дистанции третьим.

У юниоров убедительной победы добился представитель Топкинского района Николай Амелин. Его время на спринтерской дистанции 36 мин. 30 сек. Александр Григорьев из Тяжинского района финишировал вторым. Только две секунды проиграл ему студент Кемеровского сельхозтехникума Юрий Ломовцев, показав неплохое для начала сезона время — 37 мин. 20 сек.

У юниорок трехкилометровую гонку выиграла спортсменка из Мариинска Антонина Копылова. Галина Аксенова из Мариинского сельхозтехникума и Валентина Бурехина из Тяжина вошли в призовую тройку.

Состязания закончились. Первое место завоевали лыжники Кемеровского района. Первая команда Кемеровского сельхозтехникума на втором месте. Спортсмены Тяжинского района — на третьем.

В. МОИСЕЕВ.

УЛИЦАМ—ЧИСТЫЙ ВОЗДУХ

Можно ли представить себе современный город без автомашин? Они давно стали составной частью его сложной жизни — быстро доставляют из конца в конец людей, перевозят всевозможные грузы, обслуживают предприятия, стройки, больницы и... загрязняют воздух окисью углерода, углеводородами, окислами азота. Каждый автомобиль выбрасывает в атмосферу сравнительно небольшое количество этих вредных веществ, но когда по улице непрерывно движется плотное «стадо» машин, то гигиенические условия жизни населения ухудшаются.

Первыми страдают регулировщики уличного движения и шоферы, именно у них в крови при обследовании было обнаружено повышенное содержание карбоксигемоглобина — соединения гемоглобина с окисью углерода, не способного переносить кислород, в результате чего ткани и органы страдали от кислородного голодания.

Для оздоровления воздуха крупных городов огромное значение имеет правильная организация уличного движения. Благодаря сооружению автомобильных и пешеходных тоннелей содержание окиси углерода и углеводородов в воздухе значительно снижается. Оздоровительный эффект дают и некоторые другие меры — одностороннее движение, «зеленая волна». ОРУДовцы знают, что конкретно надо делать для того, чтобы автомобили меньше останавливались на перекрестках и на линию выходили только совершенно исправные и хорошо отрегулированные машины.

Если приглядеться к потоку автомобилей, то легко заметить, что одни шоферы с большой скоростью проходят расстояние между светофорами и затем долго стоят, ожидая зеленого света, другие же, более умелые, едут почти без остановок и благодаря этому меньше отравляют воздух выхлопными газами. Значит, коллективам транспортных организаций, комитетам профсоюзов, местным Советам надо позаботиться о постоянном повышении квалификации водителей. Это важно и для чистоты городского воздуха, и для снижения числа несчастных случаев, аварий.

Огромное значение имеет, конечно, и озеленение улиц. Деревья, кустарники, цветы защищают воздух от загрязнения, поглощая одни вредные вещества и становясь естественной преградой для других.

Борьба за чистоту воздуха наших городов — это борьба за здоровье!

Д. ПАРЦЕФ,
научный сотрудник Института общей и коммунальной гигиены им. А. Н. Сысина.

ЛЕТО БУДЕТ ИНТЕРЕСНЫМ

В Новокузнецке закончилось областное совещание, в работе которого приняли участие учителя, вожатые, воспитатели и руководители профсоюзных организаций предприятий. Цель совещания — организация летней работы с детьми в 1966 году. В прошлые годы об этом, как правило, вспоминали только в начале лета, когда подходила пора открытия пионерских и туристских лагерей, когда оставшихся в городе ребят надо было увлечь интересным делом.

О том, как увлекательно и интересно проводят летний отдых дети металлургов, рассказал председатель завкома КМК П. М. Миловацкий. На Кузнецком металлургическом комбинате стало традицией рекомендовать вожатыми лучших производственников, комсомольцев. Они же занимаются с теми ребятами, кто остался в городе. Работают все лето кружки, ребята совершают экскурсии по предприятиям Новокузнецка и других городов Кузбасса.

Об опыте совместной работы завкома Ново-Кемеровского химкомбината и преподавательского коллектива школы № 62 рассказала заместитель директора школы З. Ф. Терпугова.

Директор школы № 42 города Ленинска-Кузнецкого Ю. И. Абрамов в своем выступлении отметил, что только совместная забота горняков шахты имени 7 Ноября и учителей помогла по-настоящему организовать летний отдых учащихся.

Совещание приняло решение в январе подобрать полностью кадры для пионерских лагерей, а в феврале начать занятия с вожатыми и воспитателями. Все это поможет сделать отдых школьников еще более увлекательным и интересным.

М. ВИКТОРОВ.

НА ПРОГУЛКЕ. Рис. Н. Пивоварова.

СОВЕТСКИЕ ФУТБОЛИСТЫ ЗА РУБЕЖОМ

ТОКИО, 4 декабря. (ТАСС). Наконец-то после двух ничьих чемпионы СССР — футболисты «Торпедо» одержали первую победу в Японии со счетом 3:0. Правда, соперниками советских спортсменов были не японские футболисты, а известная шведская команда стокгольмского клуба «АИК». Девять тысяч зрителей наблюдали встречу гостей на токийском стадионе «Комазава» (том самом, где проходил олимпийский футбольный турнир).

Голы забили — на 28-й минуте защитник Шустиков сильным ударом издалека, два других — капитан москвичей Иванов (один — с пенальти).

Этот матч — первый в рамках «турнира трех» — сборной Японии, «АИК» и «Торпедо».

БЕНГАЗИ, 4 декабря. (ТАСС). Второй матч в Ливии московский «Локомотив» играл на переполненном стадионе города Бенгази со сборной восточных областей страны. Выиграли москвичи с результатом 3:1.

ДАМАСК, 4 декабря. (ТАСС). Команда ЦСКА в Дамаске победила футболистов спортивного клуба сирийской армии — 2:1. Голы в ворота хозяев поля забили Каштанов и Поликарпов.

ЛАГОС, 4 декабря. (ТАСС). Со счетом 5:2 выиграли второй матч в Нигерии футболисты ленинградского «Зенита». Они нанесли поражение в Ибадане местной команде «Вестерн Роверс», шесть игроков которой входят в сборную страны.

СЧАСТЛИВОГО ПЛАВАНИЯ

«Стриженые» — так называется повесть, выпущенная Кемеровским книжным издательством. Автор ее — новокузнечанин Анатолий Ябров, бывший моряк, рассказывает о буднях флота, о матросском товариществе.

Море — хорошая школа. В этом мы убеждаемся, проследив путь Николая Воронова, образ которого является главным в произведении.

Повествование ведется в форме дневника. «Стриженые» — книга о романтиках, о поколении, продолжающем дело отцов. Хочется пожелать ей счастливого плавания в море книг!

В. АЛЕКСЕШНИКОВ.

— ⊙ —

БИЕНИЕ ПУШКИНСКОЙ МЫСЛИ

Раскрыта еще одна страница, связанная с именем Пушкина. На полях цензурованной рукописи монографии П. Вяземского о Фонвизине обнаружены карандашные пометки, сделанные рукой великого поэта.

К редкому открытию литературоведы В. Вауро и М. Гиллельсон пришли разными путями: первый — в поисках материалов для издания писем поэта 1834—1837 годов, которое готовит Пушкинский дом, а другой — работая над книгой, посвященной Вяземскому. И вот в руках ученых рукопись Вяземского 1836 года, хранящаяся в одном из архивов Ленинграда.

Исследователи обратили внимание на большое число карандашных пометок на полях, сделанных разными почерками. В некоторых текстах почерк был чрезвычайно близок к пушкинскому. Так ли это? Подтвердить догадку мог только скрупулезный анализ. Он потребовал немало времени и труда.

— Да, это рука Пушкина! — заявил, наконец, доктор филологических наук Н. Измайлов, видный текстолог-пушкинист. Не только почерк, само содержание заметок совпадало с тем, что говорил и писал Пушкин в последние годы жизни.

Карандашные пометки на полях четче обрисовывают общественную позицию поэта в ту пору, показывают острый интерес к вопросам политической жизни, глубокое проникновение в историю литературы, в том числе французской. Заметки Пушкина отмечены, как всегда, изяществом и ясностью мысли: иногда поэт соглашается с автором монографии (она увидела свет только в 1848 году), иногда полемизирует с ним.

Так раздвигаются границы новооткрытых пушкинских автографов, судьба которых на протяжении полутора столетий складывалась драматично и загадочно. Полагают, что после нынешней находки Пушкиниана обогатится почти двадцатью пометками, сделанными рукой поэта.

Новая литературная находка — одно из примечательных событий в истории отечественной культуры за последние годы, сказал в беседе с корреспондентом ТАСС академик М. Алексеев.

А. ВИНОГРАДОВ,
корр. ТАСС.
Ленинград.

УПУЩЕННАЯ ПОБЕДА

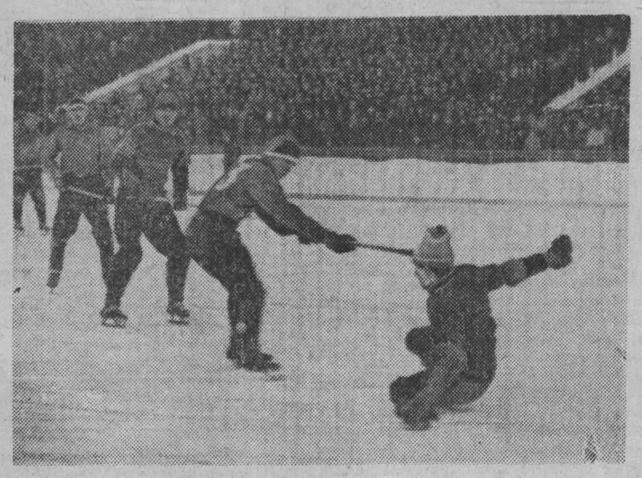

Во втором календарном матче первенства страны по хоккею с мячом кемеровский «Шахтер» принимал команду курского «Труда». Состав гостей выглядел довольно внушительно — девять мастеров спорта.

Перед приездом в Кемерово куряне потеряли в Первоуральске и Свердловске три очка. Поэтому было понятным их стремление к успеху.

Снегопад не помешал соперникам вести борьбу на высоких скоростях. Поначалу территориальное преимущество на стороне наших хоккеистов.

...Мяч адресован форварду «Шахтера» Г. Савельеву. Тот без обработки с ходу пробил — гол! Шла одиннадцатая минута встречи.

Только на двадцать второй минуте курские хоккеисты подают первый угловой. Одна, вторая, третья передачи в пределах штрафной площадки «Шахтера», и мяч перехватывает вратарь Ю. Саломатов.

Натиск хозяев поля продолжается. В течение одной минуты на ворота «Труда» подаются четыре угловых. Первыми не выдержали напряжения борьбы обороняющиеся. Один из арбитров матча вынужден отправить с поля «на отдых» вначале Монахова, а потом Умирихина. Оба из «Труда».

Вряд ли оправданной была ответная реакция наших хоккеистов Гольцова и Девяшина. К чему было им нарушать игровую дисциплину? Ведь после их удаления с поля горнякам пришлось туго.

Под конец первого тайма тот же Савельев подхватил мяч, находясь в 35—40 метрах от ворот «Труда». Последовал сильнейший удар, заставивший вратаря гостей вынуть мяч из сетки.

Считанные минуты даются спортсменам для отдыха перед выходом во втором тайме. Говорят, что в перерыве трудно было протолкнуться в комнату, где разместились хоккеисты «Шахтера». Каждый из «доброжелателей» хотел высказаться. А на замечания, установки своим воспитанникам тренеру было отведено меньше двух минут. Хотелось бы посоветовать впредь такие посещения команды не повторять.

— Как бы не «перегорели» наши после таких напутствий, — сказал один из кемеровских судей...

Так и получилось!

Меньше двух минут потребовалось гостям, чтобы провести первый ответный гол в ворота «Шахтера». Он лежит на совести нашего вратаря Ю. Саломатова.

Упрека заслуживают и действия в воскресном матче наших хоккеистов Карабанова и Новикова. Они как-то выпадали из общего ансамбля коллектива.

Вот при каких обстоятельствах был забит второй гол в ворота «Шахтера». Атакуют гости. Карабанов сместился... к своему напарнику Измаденову, Новиков покинул свое место полузащитника. Форвард «Труда» Базаров почти беспрепятственно вышел один на один с нашим вратарем и с близкой дистанции «расстрелял» ворота.

В итоге «Шахтер» упустил победу — 2:2. Ф. КУДЛАЕВ.

РАДИО

8 ДЕКАБРЯ

Первая программа по станциям на волнах 1103, 4,5 метра и по трансляционным сетям области.

7.30 — Радиогазета «Кузнецкая новь» — повторно. 8.20 — Передача для работников сельского хозяйства из цикла «Навстречу XXIII с'езду КПСС». 17.00 — Радиопрограмма «Молодость Кузбасса». 19.20 — Концерт «Слушайте и записывайте». 19.45 — «Спортивный радиовестник». 20.00 — «Ленинский университет миллионов». 20.20 — Повторный выпуск радиопрограммы «Молодость Кузбасса». 21.35 — К 100-летию со дня рождения Яна Сибелиуса, выдающегося финского композитора.

Редактор
Н. Я. ТРОИЦКИЙ.

В ТЕАТРАХ, ЦИРКЕ, КИНО

Драматический ТЕАТР. 8 декабря — МИЛЛИОНЕРША. Начало в 19 часов 30 минут.

Театр ОПЕРЕТТЫ. НАШИ СОСЕДИ. Начало в 19 часов 30 мин. 8 декабря — РОЗ-МАРИ.

ГОСЦИРК. ПОСЛЕДНИЕ ДНИ ГАСТРОЛЕЙ ВТОРОЙ ПРОГРАММЫ. «АРЕНА ДРУЖБЫ». Начало в 7 час. 30 мин. вечера.

Кинотеатр «МОСКВА». 1. Новый индийский художественный фильм в двух сериях ПОД ПОКРОВОМ НОЧИ. В главной роли Радж Капур (9, 11-40, 2-20, 5, 7-40, 10-10. Фильм без права показа по телевидению). 2. ТРАКТОРИСТЫ (8, 9-50). Кинолекторий «В мире науки и техники». Фильм ТАЙНА АЛМАЗА (6-10).

Кинотеатр «КОСМОС». Новый цветной франко-итальянский художественный фильм БРАК ПО-ИТАЛЬЯНСКИ (9, 10-55, 12-50, 2-45, 4-40, 6-35, 8-30, 10-25 — дети до 16 лет не допускаются). 2. МОРОЗКО (9). БРАК ПО-ИТАЛЬЯНСКИ (10-20, 12-15, 2-10, 4-05, 6, 8, 9-50).

Кинотеатр «ПИОНЕР». ТАЙНА (10, 11-30, 1, 2-30, 4). НЕВЕСТЫ-ВДОВЫ (5-30, 7, 8-30, 10 — дети до 16 лет не допускаются).

Кинотеатр «ОКТЯБРЬ». ДЖУРА (10, 2). ПАРИЖСКИЕ ТАЙНЫ (12, 4, 5-50, 7-40, 9-30— дети до 16 лет не допускаются).

Кинотеатр «МЕТАЛЛУРГ». ДЖУРА (10, 2). ПАРИЖСКИЕ ТАЙНЫ (12, 4, 5-50, 7-40 9-30).

Кинотеатр «ПРОГРЕСС». АДМИРАЛ УШАКОВ (10, 2). ТАК ДЕРЖАТЬ, МЕДСЕСТРА! (12, 4, 5-50, 7-40, 10).

Кинотеатр «ЛУЧ». ХОЧУ ВЕРИТЬ (10, 12, 2, 4, 6, 8, 10).

Кинотеатр «КОМСОМОЛЕЦ». ЕЩЕ ОДИН, КОТОРОМУ НУЖНА ЛЮБОВЬ (5, 7, 9).

Дворец культуры СТРОИТЕЛЕЙ. ПИСЬМО НЕЗНАКОМКИ (5-15, 7, 9).

Дом культуры ШАХТЕРОВ. ВЕРНОСТЬ (3, 5-15, 7-15, 9-15).

Клуб КОКСОХИМЗАВОДА. Только один день цветной художественный фильм КАРОЛИНА РИЕКСКАЯ (5-15, 7, 9 — дети до 16 лет не допускаются).

Клуб ГРЭС. НЮРНБЕРГСКИЙ ПРОЦЕСС, две серии (3, 6, 9).

КОНЦЕРТНЫЙ ЗАЛ ОБЛАСТНОЙ ФИЛАРМОНИИ
11 и 12 декабря

ЭСТРАДНОЕ ПРЕДСТАВЛЕНИЕ «СОЛНЕЧНАЯ, 13-а»

при участии Павла ЗАХАРОВА и Бориса ПЕТРОВА и артистов Киевской эстрады.

Начало в 20 часов.

Кемеровский областной драматический театр
им. А. В. ЛУНАЧАРСКОГО

ДЛЯ ЮНЫХ ЗРИТЕЛЕЙ

В ПЕРИОД НОВОГОДНИХ ШКОЛЬНЫХ КАНИКУЛ с 31 декабря по 10 января в театре будут проводиться ПРАЗДНИЧНЫЕ УТРЕННИКИ.

В программе: пьеса Б. Раджина «Доктор сказочных наук» — новогодняя сказка-игра в двух частях в стихах, с куплетами, танцами, пантомимами, фокусами, клоунадами и превращениями.

На сцене — Дед-Мороз, Снегурочка.

Помещение театра будет празднично оформлено, в фойе устанавливается елка.

С детьми до начала спектакля работают массовики-затейники. Проводят игры, танцы, аттракционы.

Прием коллективных заявок и заключение договоров с организациями и школами до 15 декабря с. г.

Все справки — по телефонам: 3-36-38, 2-24-81, 3-33-61, 3-36-66.

Дирекция театра.

КЕМЕРОВСКАЯ БАЗА РОСКУЛЬТТОРГА

ПРЕДЛАГАЕТ:

ДЛЯ ЛЫЖНОГО, КОНЬКОБЕЖНОГО СПОРТА И ХОККЕЯ — лыжи детские и подростковые, крепления для лыж (жесткие, полужесткие, мягкие), палки лыжные дюралюминиевые, накладки лыжные, мази лыжные, газовые горелки для нанесения мази на лыжи, чехлы для лыж, коньки детские «Снегурочка», типа Поликарпова, двухполозные, шайбы, клюшки хоккейные, чехлы для коньков.

ДЛЯ ЛЮБИТЕЛЕЙ ЗИМНЕЙ РЫБНОЙ ЛОВЛИ — удочки отвесного блеснения, зимние мормышки, блесны в ассортименте, приманки разные, искусственный «мотыль», лески сечением 0,10 мм, 0,12 мм, 0,13 мм, 0,15 мм и др. товары.

ТРЕБУЙТЕ ЗИМНИЕ СПОРТИВНЫЕ ТОВАРЫ ВО ВСЕХ СПОРТИВНЫХ МАГАЗИНАХ И УНИВЕРМАГАХ.

ТОРГУЮЩИЕ ОРГАНИЗАЦИИ! Направляйте заказы базе Роскультторга: г. Кемерово-22, ул. Вокзальная, 171.

Фролова Людмила Ефимовна, прож. в г. Кемерове, по ул. Вокзальной, 52, кв. 12, возбуждает дело о расторжении брака с Фроловым Николаем Афанасьевичем.

Дело будет слушаться в Кемеровском областном суде.

Можайцев Александр Петрович, прож. в г. Кемерове, по ул. Тепличной, 65, возбуждает дело о расторжении брака с Можайцевой Валентиной Лукьяновной, прож. в г. Омске.

Дело будет слушаться в нарсуде Заводского района г. Кемерова.

Сердцев Николай Филимонович, прож. в г. Кемерове, по ул. Васнецова, 18, возбуждает дело о расторжении брака с Сердцевой Людмилой Васильевной, прож. в гор. Прокопьевске.

Дело будет слушаться в нарсуде Рудничного района г. Кемерова.

ПРИГЛАШАЮТ НА РАБОТУ:

ТЕАТР ОПЕРЕТТЫ на временную работу—**квалифицированных портных.**

Обращаться в театр оперетты. Тел. 4-43-76, 4-43-67.

УПП ВОС — термиста 5-го разряда, слесарей-инструментальщиков (оплата труда сдельная), **фрезеровщика, токаря, наладчика.**

Обращаться: г. Кемерово, ул. Мичурина, 182.

МЕЛЬКОМБИНАТ — инженера-экономиста с опытом работы, на должность начальника планового отдела (оклад 110 руб.).

Обращаться: г. Кемерово, улица Вокзальная, 65, в отдел кадров. Тел. 5-54-50.

МОНТАЖНОЕ УПРАВЛЕНИЕ треста «Промсвязьмонтаж» — **инженера или техника по холодной обработке металла резанием и давлением, газоэлектросварщика 5, 6-го разрядов, кузнеца, автоэлектрика.** Квартирой обеспечиваются в течение года.

Обращаться: г. Кемерово, ул. Ленина, 32.

КЕМЕРОВСКИЙ ХЛЕБОКОМБИНАТ — повара, кочегара.

Обращаться: ул. Вокзальная, 115, в отдел кадров. Тел. 6-63-61.

Партийная, профсоюзная организации, администрация и коллектив Кемеровского таксомоторного парка с глубокой скорбью извещают о безвременной смерти шофера **ЛЫСЕНКО Владимира Ивановича** и выражают свое соболезнование родным покойного.

Наш адрес: г. Кемерово, ул. Трудовая, 64; **телефоны:** редактора 6-61-54, приемной 6-69-74, заместителей редактора 6-70-82 и 6-65-74, ответственного секретаря 6-68-81, зам. ответственного секретаря 6-65-63, отделов редакции: партийной жизни 6-61-83, пропаганды 6-66-73, промышленного 6-69-44 и 6-63-02, сельского хозяйства 6-67-82, советского строительства и быта 6-64-84, строительного 6-67-46, культуры 6-62-01, писем и рабселькоров 6-90-52 и 6-60-72, информации 6-62-37, об'явлений 6-68-72, фотокорреспондентов 6-69-74, общественной приемной 6-66-52, бухгалтерии 6-90-54, директора типографии 5-59-46.

ОП18072. Типография «Кузбасс» управления по печати. Тираж 155.000 экз. Заказ № 2735.