ГАЗЕТНО-ЖУРНАЛЬНЫЙ ФОНД

КОЛХОЗНИКИ И РАБОТНИКИ СОВХОЗОВ! УВЕЛИЧИВАЙТЕ ПРОИЗВОДСТВО СЕЛЬСКОХОЗЯЙСТВЕННЫХ ПРОДУКТОВ, ПОВЫШАЙТЕ ПРОИЗВОДИТЕЛЬНОСТЬ ТРУДА, ДОБИВАЙТЕСЬ РЕНТАБЕЛЬНОСТИ КАЖДОГО КОЛХОЗА И СОВХОЗА!

(Из Призывов ЦК КПСС к 48-й годовщине Великой Октябрьской социалистической революции).

ПРОЛЕТАРИИ ВСЕХ СТРАН, СОЕДИНЯЙТЕСЬ!

КУЗБАСС

ОРГАН КЕМЕРОВСКОГО ОБКОМА КПСС И ОБЛАСТНОГО СОВЕТА ДЕПУТАТОВ ТРУДЯЩИХСЯ

№ 255 (11619). Год издания 44-й. | Четверг, 28 октября 1965 года. | Цена 2 коп.

ГОДОВОЙ ПЛАН ВЫПОЛНЕН

Совхозы и колхозы нашей области 26 октября выполнили годовые планы продажи государству молока, мяса и яиц. Производство мяса в текущем году увеличилось в полтора, а производство свинины более чем в два раза, что позволило заготовить мяса на 34 процента больше, чем за весь 1964 год.

За девять месяцев совхозы и колхозы области увеличили валовое производство молока по сравнению с соответствующим периодом прошлого года на 55 тыс. тонн, средний удой на корову — на 236 килограммов и на 25 процентов больше продали молока государству.

Более чем на 30 процентов увеличились производство и продажа яиц государству.

Лучших показателей по производству и продаже продуктов животноводства добились совхозы и колхозы Прокопьевского, Беловского, Яйского и Новокузнецкого районов.

Молочная промышленность перевыполнила годовой план выработки масла на 1.600 тонн и молочных консервов — на 1.600 тыс. условных банок. Выпуск валовой продукции по сравнению с прошлым годом возрос на 6.800 тыс. рублей.

Трудящиеся промышленных городов Кузбасса полностью обеспечены картофелем и овощами.

В настоящее время труженики сельского хозяйства области развертывают социалистическое соревнование за достойную встречу XXIII с'езда КПСС, принимают меры к успешному проведению зимовки скота, дальнейшему увеличению производства продуктов сельского хозяйства.

СЕЛО НА УДАРНОЙ ВАХТЕ

В совхозах и колхозах области ширится социалистическое соревнование за достойную встречу XXIII с'езда КПСС. Сообщение о досрочном выполнении годового плана сдачи и продажи государству продуктов животноводства вызвало новую волну политической и трудовой активности у хлеборобов и животноводов. Встав на трудовую вахту в честь предстоящего с'езда партии, они наметили новые рубежи и настойчиво борются за их достижение.

Вот что сообщили вчера нашему корреспонденту из Прокопьевского, Ленинск-Кузнецкого и Яйского районов.

А. Т. ТОПИНСКИЙ,
секретарь Прокопьевского райкома КПСС:

— В нынешнее трудное лето наши хлеборобы в условиях засухи сумели вырастить неплохой урожай и перевыполнили план-заказ государства на зерно. Выполнены также заказы на картофель и овощи.

Животноводы к 20 октября перевыполнили годовые планы сдачи государству молока и мяса.

С большим под'емом труженики совхозов встретили известие о присуждении нашему району переходящего Красного знамени обкома КПСС и облисполкома. Цель животноводов — до конца года дать государству не менее 15 тыс. центнеров молока сверх годового плана. Механизаторы и хлеборобы решили в ноябре довести все семена до посевных кондиций, до больших снегов выполнить план вывозки удобрений и подвезти все грубые корма к фермам, а к открытию с'езда поставить на линейку готовности всю технику.

Партийные, профсоюзные и комсомольские организации раз'ясняют труженикам села решения сентябрьского Пленума ЦК КПСС, проводят большую культурно-воспитательную и политическую работу. Повсеместно подводятся первые итоги выполнения решений мартовского Пленума ЦК КПСС и намечаются планы дальнейшего под'ема сельскохозяйственного производства и укрепления экономики совхозов района.

В. Е. СЕМЕНОВ,
директор Ленинск-Кузнецкого племзавода:

— У наших животноводов хорошее настроение. Мастера выращивания племенного скота в полтора раза перекрыли план. Сдано 150 голов племенного молодняка классом элита-рекорд. По плану нам требовалось сдать 500 племенных свиней, а мы сдали 1.200. И все они прошли классом элита.

Работники молочнотоварных ферм тоже добились неплохих показателей в труде. За девять месяцев они надоили по 3.118 кг молока на корову. Особо отличилась бригада коммуниста Василия Ланцова, получившая уже по 3.426 кг молока от каждой коровы. А доярки Людмила Кантеева, Мария Рубцова, Прасковья Морозова, Александра Карнаухова значительно перекрыли и этот показатель.

Весь скот переведен на зимнее содержание. Сейчас наши животноводы надаивают по 9 кг молока от коровы в день.

Встав на ударную вахту в честь предстоящего с'езда КПСС, работники ферм решили нынче добиться рекордных годовых надоев — не менее 4.000 килограммов на каждую корову. Все говорит о том, что этот рубеж будет взят.

А. С. ПИСАРЕВ,
зам. начальника Яйского районного управления сельского хозяйства:

— Совхозы и колхозы района в начале октября выполнили план сдачи и продажи государству продуктов животноводства. Развернуто соревнование за достойную встречу XXIII с'езда КПСС. Первый рубеж в этом соревновании — перевыполнить годовой план заготовок молока на 23 тысячи центнеров.

Наши хозяйства накопили неплохой опыт по интенсивному откорму скота. Привесы резко повысились, коренным образом улучшились кондиции сдаваемого скота, повысился их сдаточный вес. Вместе с тем сократились время и расход кормов на откорм. Сейчас поставлено на интенсивный откорм больше 3.000 голов молодняка крупного рогатого скота.

На днях в колхозе «Победа» прошел районный семинар по зимнему содержанию скота. Сейчас по всему району начинается приготовление грубых кормов. Это позволит хорошо провести зимовку.

УСПЕХ ЖИВОТНОВОДОВ ОБЛАСТИ

Сегодня в нашей газете опубликовано сообщение о том, что область досрочно выполнила годовой план заготовок молока, мяса, яиц. Два с лишним месяца с животноводческих ферм совхозов и колхозов в города и рабочие поселки Кузбасса будет поступать сверхплановая продукция. Это — большая победа доярок, скотников, специалистов сельского хозяйства!

После мартовского Пленума нашей партии, придавшего труженикам села по-весеннему свежие силы, прошло совсем немного времени. Но уже сейчас видно, сколь плодотворно решения Пленума сказываются на развитии сельскохозяйственного производства: возросла трудовая и политическая активность сельских тружеников, укрепляется экономика совхозов и колхозов, увеличивается производство сельскохозяйственных продуктов, а это значит улучшается жизненный уровень всех советских людей. Замечательные успехи животноводов нашей области — наглядный пример тому, что теперь работникам сельского хозяйства по плечу большие задачи.

Нелегко далась эта победа. Уходящий год — трудный. Уже к середине лета многие пастбища выгорели. Бедными были сенокосные угодья. В ряде районов не порадовали урожаем и поля. И все же, несмотря на это, скота и птицы на наших фермах прибавилось. Меньше, чем когда-либо, было потерь. А разве не радуют вот такие цифры: производство мяса по сравнению с прошлым годом — благополучным во всех отношениях — выросло в полтора раза, а производство свинины — более чем в два раза. Намного больше поступило с ферм молока и яиц.

Конечно, никаких чудес тут нет. Хозяйское использование внутренних резервов совхозов и колхозов, расчетливое ведение дела, творчество в работе специалистов сельского хозяйства, широкое применение достижений передовой практики — вот пути, по которым пришли к успеху наши животноводы.

Характерный пример. Яйский район одним из первых в области, еще месяц назад, выполнил годовой план заготовок мяса. Как раз в то время в районе находилась выездная редакция газеты «Кузбасс» и областного радио. Вот какое интервью дал тогда заместитель начальника районного управления сельского хозяйства А. С. Писарев:

— Об интенсивном откорме мы говорим давно. Удачных опытов на небольших группах скота было немало. Но, согласитесь, все это еще не могло дать ощутимого эффекта. Другое дело, когда все или большинство хозяйств берут метод интенсивного откорма на вооружение. На наших фермах так и получилось в этом году. И мы сами удивились результатам. Просто не ожидали такого резкого скачка. Можно без преувеличения сказать, что в мясном животноводстве происходит настоящая революция.

Здесь надо добавить: при интенсивном откорме и качество продукции выше. Это наглядно подтверждает мастер своего дела скотник совхоза «Яйский» В. М. Паленко. У него нынче на интенсивном откорме было более восьмидесяти голов молодняка. Среднесуточный привес по группе — 930 граммов. Всех бычков он сдал высшей кондиции. А в целом по области мясокомбинаты приняли 15 процентов скота с высшей оценкой.

Работники молочных ферм за девять месяцев получили на корову по 1.879 килограммов молока — на 236 кг больше, чем в прошлом году. При этом выручено от продажи молока государству на 18 миллионов рублей больше, чем за весь прошедший год. Это весомый вклад в борьбу за рентабельность молочного животноводства — в прошлом отстающей отрасли.

О многих успехах животноводов, по поводу многих цифр, мелькающих в сообщениях с совхозных и колхозных ферм, мы можем с гордостью сказать: это достигнуто впервые. Самые лучшие в области результаты по надоям в Ленинск-Кузнецком племзаводе — 3.126 килограммов молока на корову. Это на 626 килограммов больше, чем в прошлом году. Коллектив животноводов хозяйства с уверенностью заявляет: за год будет четыре тысячи! Сорок пять доярок области уже надоили свыше 3.000 кг молока на корову и более трехсот доярок — свыше 2.500. По предварительным подсчетам, совхозы и колхозы нынче смогут достигнуть годового удоя в 2.200 килограммов. Такого в нашей области еще не было за все время ее существования.

Наибольшего роста продуктивности молочного стада добились хозяйства Прокопьевского и Яйского районов — плюс по сравнению с прошлым годом 360—372 кг. С чувством глубокого уважения мы называем сегодня имена лучших людей наших сел и деревень: Л. Я. Кантеевой и М. П. Рубцовой из Ленинск-Кузнецкого племзавода, коммуниста А. М. Хвойнова и комсомолки Вали Николаевой из Октябрьского совхоза, Э. А. Бересневой из Приметкинского совхоза, М. Ф. Старовойтовой из совхоза им. Чкалова, Е. И. Кудрявцевой из Антибесского совхоза и многих других.

В такие дни, как сегодня, когда подводятся итоги большого труда за длительное время, особенно отчетливо видны и те резервы, которые остались нетронутыми. Мы не должны забывать, что не использованы еще многие возможности для увеличения производства продуктов животноводства. Достаточно сказать, что нынче не дадут приплода 24 тысячи коров. Что это значит? Совхозы и колхозы теряют 12 тысяч тонн молока на два миллиона рублей. А сколько кормов израсходовано непроизводительно! В ряде хозяйств яловость коров превышает 30 процентов. Во многих совхозах и колхозах еще очень малы привесы скота на откорме. В хозяйствах Мариинского района в сентябре и октябре надои ниже, чем были в это время прошлого года. Или вот такой пример. Птицеводы колхозов «Ударник полей» Промышленновского района, им. Ильича Беловского района, Октябрьского и Бурлаковского совхозов получили нынче более 130 яиц на курицу, а птицеводы совхоза «Восход» — только по 63, совхоза «Тяжинский» — 78. Разве могут быть рентабельными птицефермы этих хозяйств?

Сейчас идет самый ответственный период в животноводстве. 240 дней зимовки — сложный экзамен для работников ферм. Но для того чтобы его успешно выдержать, в области есть все возможности. Надо только до глубоких снегов вывезти к местам стоянки скота грубые корма, на каждой ферме наладить их приготовление к скармливанию, организовать подогрев воды — одним словом, использовать все ценное, что накоплено нашими животноводами за последние годы.

По примеру колхозов «Азат Себер» и «Победа» Яйского района в хозяйствах области началось соревнование за образцовое проведение зимовки. Долг партийных, профсоюзных и комсомольских организаций, руководителей и специалистов хозяйств добиться, чтобы каждая ферма, бригада, каждый животновод хорошо знали свои задачи, имели четкие рубежи, приняли активное участие в этом соревновании.

Трудящиеся области с большим воодушевлением встретили весть о созыве очередного XXIII с'езда нашей партии. Коллективы предприятий, строек, совхозов и колхозов намечают повышенные обязательства в честь этого большого события в жизни партии и народа. Под'ем, с которым люди трудятся в эти дни, вселяет уверенность в том, что эти обязательства будут успешно выполнены.

С'езду партии — достойную встречу!

В ОБСТАНОВКЕ ДРУЖБЫ И СЕРДЕЧНОСТИ

26 октября с. г. в Кремле были продолжены беседы руководителей КПСС и правительства Советского Союза с руководителями БКП и правительства Народной Республики Болгарии. С советской стороны во встрече участвовали товарищи Л. И. Брежнев, Г. И. Воронов, К. Т. Мазуров, Н. В. Подгорный, М. А. Суслов, Ю. В. Андропов, член ЦК КПСС, заместитель Председателя Совета Министров СССР В. Н. Новиков, член ЦК КПСС, министр иностранных дел СССР А. А. Громыко, член ЦК КПСС, первый заместитель министра иностранных дел СССР В. В. Кузнецов.

С болгарской стороны участвовали товарищи Тодор Живков, Живко Живков, Боян Былгаранов, Станко Тодоров, Тано Цолов, член ЦК БКП, посол НРБ в СССР Стоян Караджов.

Руководители КПСС и БКП обменялись информацией о ходе строительства социализма и коммунизма в обеих странах, обсудили ряд вопросов советско-болгарских отношений и поделились мнениями по наиболее важным проблемам современной международной обстановки.

Обе стороны с удовлетворением отметили, что братская дружба и всестороннее политическое, экономическое и культурное сотрудничество между Советским Союзом и Народной Республикой Болгарией, между КПСС и БКП постоянно развиваются и крепнут. Эти отношения отвечают коренным интересам советского и болгарского народов, интересам всех стран социализма, способствуют решению исторической задачи — построению коммунистического общества, укреплению сил социализма, мира и прогресса.

В ходе обмена мнениями было отмечено полное единство взглядов КПСС и БКП, Советского и Болгарского правительств в оценке современной международной обстановки и положения в международном коммунистическом движении, а также решимость Советского Союза и Болгарии и в дальнейшем прилагать усилия во имя укрепления сплоченности и единства стран социалистического содружества, мирового коммунистического и рабочего движения на основе марксизма-ленинизма, принципов пролетарского интернационализма и коллективно выработанных братскими партиями документов.

Встречи и беседы руководителей КПСС и БКП, Советского и Болгарского правительств прошли в обстановке братской дружбы, сердечности и полного взаимопонимания.

ВСЕСОЮЗНЫЙ СЪЕЗД АРХИТЕКТОРОВ

27 октября в Большом Кремлевском дворце открылся четвертый Всесоюзный с'езд архитекторов. В его работе принимают участие 500 делегатов — представителей всех союзных республик страны. Здесь известные зодчие и молодые, недавно начавшие свой путь градостроители. В зале присутствуют гости — ученые, инженеры-строители, художники, писатели, руководители проектных и научно-исследовательских институтов, общественные деятели, партийные работники.

С'езд открыл старейший советский зодчий, Герой Социалистического Труда В. Г. Гельфрейх.

Делегаты избрали почетный президиум с'езда в составе Президиума ЦК КПСС.

Секретарь ЦК КПСС А. П. Рудаков огласил приветствие с'езду от Центрального Комитета КПСС и Совета Министров СССР. Приветствие было встречено присутствующими бурными, долго не смолкавшими аплодисментами.

С отчетным докладом правления Союза архитекторов СССР выступил первый секретарь правления Г. М. Орлов. Он рассказал о большом творческом пути, пройденном градостроителями Советского Союза за последние четыре года после III с'езда архитекторов.

(ТАСС).

Ровными рядами выстроились сельхозмашины на центральной усадьбе совхоза им. Чкалова. Для хранения комбайнов здесь сделана специальная площадка, обнесенная забором. Летом площадка будет заасфальтирована.

НА СНИМКЕ: главный инженер совхоза А. И. СИГОЛОВСКИЙ и старший инспектор гостехнадзора А. Д. ТАРАСОВ проверяют технику, поставленную на зимнее хранение.

Фото В. Языченко.

ОКНО В МИР

В Четвертом комитете Генеральной Ассамблеи ООН

НЬЮ-ЙОРК, 27 октября. (ТАСС). Член советской делегации на XX сессии Генеральной Ассамблеи ООН С. А. Азимов огласил вчера на заседании Четвертого комитета Генеральной Ассамблеи ООН (по подопечным и несамоуправляющимся территориям) заявление ТАСС о положении в Южной Родезии.

Это заявление, вскрывающее цель так называемого одностороннего провозглашения независимости в Южной Родезии, вызвало одобрительную реакцию среди делегатов африканских стран в этом комитете. Закончившиеся прения о положении в Южной Родезии ясно показали, что афро-азиатская группа в ООН требует принятия решительных мер с целью предотвратить новые преступления южнородезийских расистов. Комитет разрабатывает сейчас резолюцию по вопросу о Южной Родезии.

КНР РЕШИЛА НЕ УЧАСТВОВАТЬ В АФРО-АЗИАТСКОЙ КОНФЕРЕНЦИИ В АЛЖИРЕ

ПЕКИН, 27 октября (ТАСС). Правительство КНР решило не участвовать во Второй конференции стран Азии и Африки, проведение которой намечено на 5 ноября в Алжире. Об этом говорится в опубликованном сегодня в газетах заявлении правительства КНР.

ПРОВОКАЦИИ НА ГРАНИЦЕ ЙЕМЕНА

САНА, 27 октября. (ТАСС). Английские колониальные войска продолжают провокационные действия на границах Йеменской Арабской Республики. В коммюнике, опубликованном в связи с этим министерством иностранных дел ИАР, говорится, что в последнее время английские войска трижды нарушали государственную границу Йемена.

Положение в Доминиканской Республике

Правительство в Доминиканской Республике сегодня фактически потеряло контроль над страной, по которой прокатилась волна политических убийств и перестрелок.

Группы правых экстремистов захватили ряд министерских зданий в столице, а американские войска из межамериканских вооруженных сил заняли помещения редакций девой газеты «Патриа» и правительственной газеты «Насьон».

НА ИНДО-ПАКИСТАНСКОЙ ГРАНИЦЕ

КАРАЧИ, 27 октября. (ТАСС). Как сообщает агентство Ассошиэйтед Пресс оф Пакистан из Равалпинди, здесь официально об'явлено о новых случаях нарушения Индией соглашения о прекращении огня в воздухе и на суше.

В официальном сообщении говорится, что 25 октября индийские самолеты пять раз вторгались в воздушное пространство Пакистана в Сиалкотском и Лахорском секторах. Кроме этого, со стороны Индии допущено несколько случаев нарушения соглашения в секторах Титхвал, Мендхар, Раджаури, Бурки, Бедиан и Сулеманки.

ДЕЛИ, 27 октября. (ТАСС). Агентство Пресс Траст оф Индиа сообщило, что за последние два дня пакистанские войска десять раз нарушали соглашение о прекращении огня в Джамму и Кашмире.

В Лахорском и Сиалкотском секторах, говорится далее в сообщении агентства ПТИ, за последние сутки с пакистанской стороны имели место 13 случаев нарушения соглашения о прекращении огня; в пяти случаях пакистанские войска обстреляли индийские посты и в восьми случаях пакистанцы предприняли попытки улучшить свои позиции в этих секторах.

ФОТОГРАФИЯ КОМЕТЫ ИКЕЙА-СЭКИ

ТОКИО, 27 октября. (ТАСС). Токийская астрономическая лаборатория опубликовала вчера снимки кометы Икейа-Сэки, полученные во время ее приближения к Солнцу.

Фотографии были сделаны в момент, когда комета находилась в 500 тысячах километров от Солнца. Вскоре после этого наблюдатели отметили, что ядро кометы раскололось на три части. Попытка сфотографировать этот момент не удалась ввиду увеличившейся яркости Солнца.

БОЛЬШИЕ ПРИБЫЛИ

Коллектив совхоза «Прокопьевский» подвел первые итоги выполнения решений мартовского Пленума ЦК КПСС. Итоги радуют. Многое сделано для повышения рентабельности производства.

Зерновые уродились хорошо — по 17,7 центнера с гектара. Отменной была и кукуруза — 27 тонн зеленой массы с гектара. Перевыполнен план урожайности картофеля и овощей. Больше прошлогоднего заготовлено нынче сена и соломы.

Хорошо потрудились и животноводы. От каждой коровы намечалось за год надоить по 2.450 килограммов молока. За неполные 10 месяцев его получено по 2.900 килограммов. Передовые доярки М. Агапова, А. Черепанова, А. Помыткина и ряд других дали слово получить к концу года молока от каждой коровы по 3.500 литров.

Все говорит о том, что совхоз этот год закончит с чистыми прибылями в 250 тыс. рублей.

(Корр. «Кузбасса»).

МИЛЛИОНЫ СКЛАДЫВАЮТСЯ ИЗ КОПЕЕК

НА КОНТРОЛЕ — РАСХОДОВАНИЕ ЭНЕРГОРЕСУРСОВ ● ТЫСЯЧИ УЧАСТВУЮТ В РЕЙДЕ ● ПЛОХОЙ УЧЕТ ВЕДЕТ К БЕСХОЗЯЙСТВЕННОСТИ ● ПОТЕРЯМ — НАДЕЖНЫЙ ЗАСЛОН!

КУЗБАСС — мощный индустриальный центр Сибири с высокоразвитыми энергоемкими отраслями промышленности, такими, как угольная, металлургическая, химическая, строительных материалов, с густой сетью железных дорог. В этих условиях бережливое расходование электрической и тепловой энергии, топлива имеет исключительно важное значение.

С начала семилетки в Кузбассе сэкономлено 1 миллиард 400 миллионов киловатт-часов энергии, что равноценно экономии около 550 тысяч тонн условного топлива.

Эти цифры — результат большой организаторской и массово-политической работы коммунистов Кузбасса, сознательного, творческого труда многих тысяч рабочих и специалистов. В выявлении и использовании резервов экономии топлива и электроэнергии в последние годы немалую роль сыграли народные контролеры. Группы и посты содействия постоянно держали на контроле выполнение указаний правительства об экономии энергоресурсов. На шахтах, заводах, обогатительных фабриках, предприятиях транспорта проводились специальные рейды и смотры. Только в этом году в них участвовали три тысячи активистов партгосконтроля, тысячи рабочих, инженерно-технических работников, служащих. Опираясь на помощь партийных, профсоюзных и комсомольских организаций, участники рейдов-проверок не только выявляли недостатки в расходовании топлива, электрической и тепловой энергии, но и добивались их устранения. В результате за девять месяцев текущего года сэкономлено 254 миллиона киловатт-часов электроэнергии, или 17.380 тонн условного топлива.

Например, на алюминиевом заводе в проверке использования энергоресурсов принимали участие 380 человек. Активисты партгосконтроля выявили много недостатков. Они установили, что самые большие потери электрической энергии происходят из-за частых нарушений технологического режима работы электролизных ванн. Дирекция завода внимательно отнеслась к предложениям участников проверки. Были приняты необходимые меры. И вот результат: только за один квартал алюминщики сэкономили против удельных норм более шести миллионов киловатт-часов электроэнергии. На угольных предприятиях нередко допускают бесхозяйственность в расходовании электроэнергии. На шахте «Южная» на шурфе № 40 полгода работал вентилятор с электродвигателем мощностью 24 киловатта и проветривал... бездействующие выработки. На шурфе № 69 был установлен вентилятор с электродвигателем мощностью 55 киловатт вместо 24. Группа содействия партгосконтролю подсчитала, что шахта напрасно расходует ежедневно почти 600 киловатт-часов электроэнергии. По предложению народных контролеров первый вентилятор был отключен, а второй заменен двигателем меньшей мощности.

К СОЖАЛЕНИЮ, резервы экономии, вскрытые народными контролерами, далеко не везде приведены в действие. И не потому, что наши хозяйственники пренебрегают советами общественности, ее предложениями. Вовсе нет. И мы, работники партийно-государственного контроля, должны относиться к хозяйственным работникам без всякой предвзятости, стараться по-товарищески им помочь. Ведь дело-то у нас общее! В этой связи мне вспоминаются слова Г. К. Орджоникидзе, который, говоря о задачах органов контроля в борьбе за улучшение государственного и хозяйственного аппарата, однажды заметил:

«Некоторым товарищам кажется так: ну, хозяйственник, так бей и колоти его. Но не надо забывать, что на этом фронте у нас сидят лучшие наши товарищи, прекрасные коммунисты... И мы ставим себе задачей, чтобы работать, помогать этим товарищам. А для этого надо поговорить с ними, узнать, где и что у них болит, чтобы по силе и возможности мы могли бы им помочь».

Таких «больных» мест, из-за которых резервы экономии электроэнергии используются плохо, немало. Приведу характерный, на мой взгляд, пример. На предприятиях комбинатов «Кемеровошахтохимстрой», «Кузбассшахтострой» коэффициент мощности энергоустановок, так называемый косинус-«фи», значительно ниже нормы и составляет 0,85—0,88. Из-за этого лишь в прошлом году уплачено 800 тысяч рублей штрафа. Шахта «Ягуновская» треста «Кемеровоуголь» лишь за 8 месяцев прошлого года уплатила 3.800 рублей штрафа за низкий коэффициент мощности. Группа содействия партгосконтролю, анализируя причины этого, выяснила, что в ряде случаев электродвигатели устанавливались без учета мощностей и поэтому работали не с полной нагрузкой. Активисты партгосконтроля внесли предложения по более рациональному использованию оборудования. Руководители шахты обсудили их и приняли. Пока еще предложения осуществлены не полностью, но коэффициент мощности энергоустановок на шахте резко повысился.

И все-таки следует сказать, что экономия была бы значительнее, если бы предприятия лучше обеспечивались статическими конденсаторами, более прогрессивным — малоэнергоемким оборудованием. Промышленность выпускает их мало. Так, в нынешнем году для всех предприятий и организаций Кузбасса статических конденсаторов получено в 10 раз меньше, чем требовалось.

Только из-за отсутствия новых типов калориферов в бассейне ежегодно перерасходуется до 16 миллионов киловатт-часов электроэнергии, или свыше 6 тысяч тонн условного топлива.

Нет, на наш взгляд, и твердого порядка в нормировании энергоресурсов. Можно привести десятки примеров, когда удельные нормы расхода электроэнергии совершенно не отвечают техническим условиям производства. На Прокопьевском заводе резинотехнических изделий, на предприятиях и в строительных управлениях трестов «Томьусашахтострой» и «Кузбасспромдорстрой», на Красногорской углеобогатительной фабрике в прошлом году без особого труда «сэкономили» от 30 до 37 процентов электроэнергии против установленных норм расхода. Выяснилось, что нормы были установлены завышенные, без учета уже достигнутых результатов. Значит, **чтобы научить людей по-хозяйски использовать энергетические ресурсы, надо прежде всего правильно организовать нормирование и учет этих ресурсов.**

ПРОВЕРЯЯ выполнение указаний правительства об экономии энергоресурсов, народные контролеры предприятий часто сталкиваются с тем, что в цехах, на отдельных крупных агрегатах и участках нет учета потребляемой электроэнергии. Учет ведется только в целом по предприятию. А почему? Сказать, что не хватает счетчиков, нельзя. Видимо, беда в другом: в производственных звеньях заводов, шахт, строек слабо внедряется хозрасчет.

Неудовлетворительно поставлен учет расходования топлива. Во многих случаях котлы, особенно в мелких котельных, не имеют даже самых простых приборов — паромеров. Кое-где учет пара ведется по затраченному на его производство топливу.

А сколько теряется угля во время перевозки его в открытых, а нередко и в полуразбитых вагонах! На всем протяжении транспортных путей от Сибири до Урала уголь ручьями течет из щелей, ветер сдувает «угольные шапки» с перегруженных сверх всякой нормы вагонов. Что ж тут удивляться, если потребитель не досчитает почти в каждом открытом вагоне 2—3, а то и 5 тонн угля!

Словом, резервы экономии энергетических ресурсов велики. Надо быстрее ввести их в действие. К этому обязывают решения сентябрьского Пленума ЦК КПСС. Сейчас в Кузбассе, как и повсюду в стране, органы партгосконтроля, группы и посты содействия на предприятиях и стройках берут под контроль выполнение указаний Пленума об экономном использовании средств, материалов, электроэнергии, топлива. В области началась массовая проверка расходования энергоресурсов. К массовой проверке привлечены десятки тысяч трудящихся.

Ф. БАБИЧ,
секретарь Кемеровского обкома КПСС, председатель областного комитета партийно-государственного контроля.

(«Правда» за 26 октября).

В ЧЕСТЬ С'ЕЗДА

МОЩНОСТИ РАСТУТ

Соревнуясь в честь предстоящего XXIII с'езда КПСС, коллектив 1-го цеха Кемеровского анилино-красочного завода на двадцать дней раньше срока выполнил десятимесячный план и решил выдать до конца месяца на сотни тысяч рублей продукции дополнительно к заданию.

Этому способствовали внедрение ряда новшеств на некоторых основных производствах и ликвидация ручного труда. По инициативе конструкторов П. Непенина, Ю. Орлова, механика М. Федорова, инженера М. Рубон разработана и внедрена новая схема производства антрахинона, введены центрифугирование и сушка продуктов, транспортировка пасты. За счет этого высвобождено 12 подсобных рабочих, мощность производства увеличилась на 25 проц.

Кроме этого, изменена схема регенерации бензола и хлорбензола, ликвидированы устаревшие фильтрационные разводки пасты хинизорина на фильтр-прессах. Выпуск хинизорина возрос на 30 проц.

В ответ на решения сентябрьского Пленума ЦК КПСС коллектив цеха решил к 50-й годовщине Октября ликвидировать ручной труд на основных производствах.

Е. РОМАНОВ,
А. ЯЦКОВ.

ВКЛАД РАЦИОНАЛИЗАТОРОВ

Достойную встречу предстоящему XXIII с'езду КПСС готовят рационализаторы завода «Кузбассэлектромотор». На их счету бережливости тысячи рублей, много металла, электроэнергии.

Слесарь цеха № 12 Аркадий Михайлович Малютин — старый кадровый рабочий. Начал заниматься рационализацией с 1950 года. Десятки его предложений уже внедрены в производство. Одно из них — отмена подрезки кожухов в днище — позволило заводу ежегодно экономить 34 тонны железа. Он предложил изменить также конструкцию сварочных наконечников на полуавтоматах, что дало около 4 тыс. рублей экономии в год.

Инженер отдела главного механика Н. Говердовский рекомендовал изготовлять тару для выпускаемой продукции из мягких лиственных пород вместо хвойных, что позволило заводу сберечь 21 тыс. рублей в год. Немало ценных предложений внесли слесарь Г. Анзелевич, техник П. Кареба, начальник цеха № 34 А. Фридланд и многие другие. Начальник бриза А. Мовшович рассказывает, что в результате внедрения рационализаторских предложений только за девять месяцев сэкономлено 150 тонн чугуна и стали, 13 тонн цветного металла и 700 тысяч киловатт-часов электроэнергии.

Г. МИДРО.

Высокая активность работников горхлебторга на первых занятиях в системе партийного просвещения в немалой степени обусловлена прошедшим недавно Пленумом ЦК КПСС и предстоящим XXIII с'ездом нашей партии.

В течение учебного года пропагандисты будут не только преподавать в своих школах, но и сами заниматься на семинарах.

НА СНИМКЕ лучшие пропагандисты хлебторга, заведующие магазинами (слева направо): К. Ундерова, М. Коберник, Л. Серенко готовятся к очередным занятиям.

Фото В. Дунаева.

г. Новокузнецк.

НА ТЕМЫ ДНЯ

ГАЗЕТЫ И ЖУРНАЛЫ — В КАЖДУЮ СЕМЬЮ!

ГАЗЕТЫ и журналы в нашей стране стали трибуной миллионов советских людей, с которой они делятся своими мыслями и планами, рассказывают об успехах, остро критикуют недостатки. Печать несет людям слово партии, выступает пропагандистом марксистско-ленинских идей, организатором соревнования за построение материально-технической базы коммунизма, является органом экономического воспитания масс.

Жизнь без газеты, без журнала просто немыслима. Они прочно вошли в каждую семью. Сейчас в разгаре подписка на 1966 год. Она проходит в новых условиях. Каждый может безо всяких ограничений выбрать любое интересующее его издание. В то же время розничная продажа газет в новом году значительно сократится. Тиражи изданий будут устанавливаться в зависимости от того, сколько подписчиков они будут иметь к 25 ноября.

Все это требует от редакций газет, агентств «Союзпечати», партийных, профсоюзных и комсомольских организаций проведения широкой раз'яснительной работы. Подписная кампания — это и средство воспитания трудящихся, повышения их политической сознательности. Поэтому распространение печати должны взять под особый контроль городские и районные комитеты партии. Там, где партийные организации по-настоящему занимаются подпиской, дела обстоят в общем удовлетворительно. В Анжеро-Судженске, Мысках, Ленинске-Кузнецком, Прокопьевске уже сейчас значительно возросло количество подписчиков, в том числе на партийные издания. Но в некоторых других городах и районах положение незавидное, особенно в Мариинске, Гурьевске, Юрге, Новокузнецком районе.

В Междуреченске, например, очень плохо распространяется городская газета, областные и центральные издания. В городе не освоено и половины того, что выписывали междуреченцы в прошлом году. Но горком партии по существу не предпринял решительных мер для исправления положения. В этом году широко применяется очень удобная для трудящихся подписка в рассрочку. Но на шахте «Томь-Усинская-1-2», несмотря на просьбы горняков, вовремя так и не организовали ее.

У работников агентств «Союзпечати» есть много добровольных помощников. В области—16 тысяч общественных распространителей печати. Большинство энтузиастов хорошо справляется с важным поручением. Активно действует на заводе «Кузбассэлектромотор» общественный совет по пропаганде и распространению печати, возглавляемый заместителем главного технолога И. Т. Рыбиным. Он добился того, что каждый из работающих на заводе подписался в среднем на два издания. На Кемеровском коксохимическом заводе И. А. Седова уже распространила 5.700 экземпляров газет и журналов, в том числе 1.900 экземпляров «Кузбасса». И на других предприятиях и в учреждениях большие силы общественников нужно использовать так же эффективно. Но сейчас большинство из них прекратили свою работу.

У подписки в рассрочку, имеющей ряд преимуществ, к сожалению, есть и существенный недостаток: она привела на многих предприятиях к самотеку в этом деле. Некоторые общественные распространители и работники «Союзпечати» слабо пропагандируют периодические издания, неумело используют разнообразные формы привлечения читателей. Хотя многие важные издания расходятся еще плохо, не каждая семья выписывает газеты и журналы, работники «Союзпечати», перевыполнив общий «вал» подписки в сравнении с прошлогодним, при молчаливом согласии партийных организаций, сосредоточили свое внимание только на сформлении документов о подписке. С таким отношением к важной политической кампании надо кончать.

До конца подписки на газеты и журналы осталось меньше месяца. За это время партийным организациям, журналистам и работникам связи надо потрудиться так, чтобы почтальоны в будущем году приносили газеты и журналы в каждую семью.

ОНИ БЫЛИ ПЕРВЫМИ

Отшумела осенняя страда. Земледельцы подводят итоги года.

В совхозе «Притомский», как и в прошлые годы, лучше всех потрудился комбайнер А. Ф. Куженин. С каждого из 450 убранных гектаров он намолотил по 10,4 центнера хлеба. Лишь чуть-чуть отстал от него комбайнер Л. Е. Попов. На силосоуборочных комбайнах здесь особо отличились трое: С. В. Тимофеев, А. П. Гаврилов и В. Н. Ильченко. Их имена животноводы будут вспоминать всю зиму.

В совхозе «Сидоровский» рекордный урожай — до 430 центнеров с отдельных участков — собрало звено кукурузовода В. Н. Николаева. Успех достигнут упорным трудом механизаторов И. Л. Светлакова, П. И. Сикоры, И. Н. Бушуева, А. Я. Разумова, которым по праву вручены вымпелы победителей.

Передовиков ожидают заслуженные почести, премии. И это справедливо. Они были в первых рядах напряженной битвы за урожай.

П. АНДРЕЕВ,
председатель Новокузнецкого райкома профсоюза.
А. КОПТЕЛОВ,
технический инспектор облсовпрофа.

СЛОВО ТУРБИНИСТОВ

Капитальный ремонт турбины № 8 Томь-Усинской ГРЭС должен закончиться, согласно графику, 9 ноября. Но турбинисты бригад Михаила Репина и Ивана Козина, встав на предпраздничную вахту, дали слово, что закончат ремонт на три дня раньше срока. В день 48-й годовщины Октября 200-тысячный агрегат будет снова давать энергию в систему «Кузбассэнерго».

И. ОМЕЛЬНИЦКИЙ.

И ПОКАЗАЛИ НА ДВЕРЬ...

МЕСЯЦ назад секретарь парткома Барановского совхоза Константин Николаевич Акишин посоветовал мне рассказать о комсомольцах деревни Колмогорово, их вожаке Тамаре Плесовских.

— Бойкая дивчина! До нее в комсомольской организации даже членские взносы нерегулярно собирались. А сейчас молодежь там буквально закоперщик всех добрых начинаний. Поинтересуйтесь «Комсомольским прожектором», стенной газетой.

Прогульщикам и пьяницам житья не стало. А воскресники как проводятся — с песнями! Работает художественная самодеятельность. И всему она — Тамара — голова. Только иногда перегибает, правда, лезет не в свои дела, — заключил т. Акишин. — Молодость не любит проторенных дорожек.

В деревне Колмогорово мне дополнили рассказ о комсомольском вожаке.

— Знаете, почему Тамару «возмутителем спокойствия» руководители совхоза считают? Не дает она никому спуску. Видит плохое — говорит прямо, не смотрит на чины и звания. Характер у нее такой. Лучшему другу, если не в ту сторону шагнул, не простит. Вот и пошла за ней молодежь. На первый взгляд, Тамара вроде грубоватая. А вы ей в душу загляните. Хорошая она, отзывчивая. Да вот потолкуйте об этом хотя бы с телятницей Л. С. Ермолиной.

В семье ее недавно произошло несчастье: умер муж и отец. С девятью детьми на руках осталась Любовь Степановна. Дом без хозяина — сирота. Там надо подправить, тут подновить. Это женщине-то? Бывший директор т. Ганженко и новый т. Васенин как-то сразу забыли о лучшей телятнице совхоза. А Тамара не забыла. Через райком партии, но добилась, чтобы Ермолиной отремонтировали избу.

С какой благодарностью отзывается Любовь Степановна о зоотехнике и комсомольском секретаре! А благодарность, конечно, заслужить надо.

...Три года назад Тамара Плесовских, работавшая после окончания техникума в Кемеровском областном сельскохозяйственном управлении, добровольно оставила родной дом в областном центре и приехала в село. Потянуло молодого специалиста к настоящему делу. Техникум дал теоретические знания. Теперь нужен был практический опыт. Но не какой-то, ради стажа, а настоящий. И вот она смело вступила в борьбу с негодными порядками и традициями. Нового зоотехника с утра до позднего вечера видели на фермах. По инициативе ее здесь с трехразового кормления перешли на четырехразовое. Вскоре Колмогоровское отделение, самое крупное в совхозе, заняло одно из первых мест. Комсомольцы избрали Тамару своим вожаком. И не ошиблись. Взялась она за дело не по-казенному, а с душой. Положение в организации быстро изменилось. Когда ее слушали на бюро райкома ВЛКСМ, все радовались.

— Вот так и надо работать, как Тамара! — заявил секретарь райкома комсомола т. Евлахов.

Каюсь, не написал я тогда о колмогоровских комсомольцах. И потому, что не удалось встретиться с Тамарой, и потому, что о многом, о чем я узнал, было уже рассказано в районной и областной молодежной газетах. Но для себя решил: в Колмогорове стоит обязательно побывать. И вот, наконец, я снова в Яшкинском районе. Захожу в райком партии. «Как там Тамара воюет?». Секретарь райкома партии т. Гвоздков говорит:

— Уволили ее из совхоза!

— Как? Почему?

— Мое личное мнение, уволили ее за непримиримость к недостаткам. На днях будем слушать Барановский совхоз на бюро райкома и до конца разберемся в этом. Директору совхоза пока посоветовали восстановить ее на работе.

А директор ответил, что Плесовских уволена правильно.

— Отказалась работать бригадиром на ферме. Ну и скатертью дорога.

Но почему бригадиром? В Колмогоровском отделении сейчас 650 коров. Зоотехник здесь нужен, как и раньше. Перевод на низкооплачиваемую работу, к тому же сужающий сферу деятельности специалиста, никакими производственными нуждами не вызывается.

В чем же причина? Директор уволил бригадира т. Андреева, а Плесовских настаивала на том, чтобы его оставить в совхозе рабочим. Последней каплей, переполнившей чашу терпения директора, было разоблачение комсомольцами злоупотреблений в сливкоотделении.

В райкоме партии, в профсоюзном комитете управления все в один голос говорят, что директор Барановского совхоза т. Васенин поступил неправильно, что его руками расправились за критику с комсомолкой люди, которым она стала «поперек горла». Причем расчет был на то, что другие любители критиковать тоже задумаются.

Совершенно прав, на мой взгляд, председатель профсоюзного комитета управления т. Баландин, который заявил:

— Разбирать дело Плесовских надо серьезно, с большой партийной принципиальностью. Подобные ошибки руководителей наносят ущерб всей нашей воспитательной работе.

К сожалению, эту истину понимают не все. Тот же секретарь парткома Барановского совхоза т. Акишин сейчас полностью поддерживает точку зрения директора:

— Тамара не та, за кого мы ее принимали. Пошла бы работать бригадиром, и никакого конфликта бы не было.

Для Акишина, оказывается, дороже не справедливость, а авторитет руководителей. Однако кому она нужна такая «поддержка» авторитета.

Нельзя не сказать и о позиции, занятой аппаратом райкома комсомола. Не задумываясь, по первому слову директора отстранил райком Тамару Плесовских от руководства комсомольской организацией.

— Я должен верить директору! — говорит теперь секретарь райкома комсомола т. Евлахов. — Моя вина в том, что я не поговорил с Тамарой, не научил ее.

Чему? Осторожности, беззубому умению ладить с администрацией?

Странно получается у яшкинских вожаков молодежи. Сегодня они возносят человека на пьедестал почета, а завтра, не задумываясь, снимают. Снимают, как статую, даже не спросив, что у человека на душе.

Я уверен, что конец этой истории будет справедливым. В райкоме партии и в производственном управлении все, с кем бы я ни говорил, не изменили своего мнения о Плесовских, чутко относятся к ее судьбе. Тамара будет работать там, где она принесет обществу больше пользы. Иначе, конечно, и не может быть.

В. КАРМАНОВ,
корр. «Кузбасса».

УСПЕХ СПЛАВЩИКОВ

Достойную встречу 48-й годовщине Великого Октября готовит коллектив Итатского леспромхоза. План третьего квартала выполнен на 110 процентов. 12 октября, на несколько дней раньше срока, закончен сплав леса по рекам Урюп и Чулым.

К 25 октября вся древесина нынешнего сплава была выгружена и заштабелевана. Районный комитет КПСС наградил лучших сплавщиков леспромхоза Почетными грамотами.

В. ЗУБЦОВ.

СЕГОДНЯ НА ПУСКОВЫХ

ПОКА НЕ ПОЗДНО

АНЖЕРО-СУДЖЕНСКИЙ химико-фармацевтический завод — ветеран малой химии Кузбасса — давно и прочно зарекомендовал себя авторитетным поставщиком пуриновых и сульфамидных медицинских препаратов.

Но предприятие продолжает строиться: расширяются существующие цехи, вводятся новые производства. Четвертый квартал текущего года — срок сдачи в эксплуатацию двух цехов: норсульфазола и этазола. Ввод в строй этих двух производств позволит значительно улучшить поставку лечебных препаратов в аптеки Сибири и Дальнего Востока.

Но пока о пуске новых цехов говорить рано. Рано потому, что дел еще и на том, и на другом об'екте непочатый край. Особенно это касается производства этазола. Не знаем, какими соображениями руководствовался заказчик, но в комплекс этазола входит в готовой коробке корпуса... только третий этаж. Два нижних находятся в самом первозданном состоянии: кое где даже отсутствуют межкомнатные перегородки. Основное «достоинство» двух нижних этажей — голые стены.

В такой обстановке трудно пустить новое производство: ни отопления, ни освещения нет.

Спохватившись, строители Анжерского управления № 2 треста «Кемеровохимстрой» во главе с начальником четвертого участка В. Д. Поляковым решили «нажать» на отделку.

Своевременная мера! Но действуют они пока почти в одиночку. Монтажников в цехе этазола не видно — начальник Анжерского ШМУ № 5 управления «Кемеровошахтомонтаж» Г. П. Николаев всех снял на корпус норсульфазола.

Несмотря на то, что в цехе этазола нужно сделать много сантехнических работ, здесь трудятся всего три слесаря-водопроводчика и один сварщик. Между тем, руководители Анжерского участка «Сантехмонтаж» Юргинского управления под разными предлогами оттягивают подачу тепла в корпус.

Аналогичное положение и в цехе норсульфазола. Из этого корпуса никак не выберутся те же сантехники. Окончив внутренние отопительные сети, они до сих пор не могут их опрессовать. Выставив сантехнический фаянс, сантехники на утро только развели руками: раковины были кем-то с корнем вырваны. Не досчитался мастер сантехников Э. И. Воротников и запорной арматуры, труб.

И все потому, что на пусковом об'екте нет охраны. Несмотря на неоднократные случаи хищения уже смонтированного оборудования, ни генподрядчик (СУ-2 треста «Кемеровошахтострой»), ни заказчик (администрация Анжерского химфармзавода) мер никаких не принимают.

Сильно тормозят строительство новых цехов и бесконечные переделки. Когда большая часть положенного технологического оборудования в цехе норсульфазола была выставлена и обвязана, оказалось, что проектировщики серьезно просчитались: новое оборудование смогло бы дать ровно наполовину меньше препарата, чем должно быть.

Пришлось снова все переделывать, добавлять оборудование, которое, естественно, не было заказано. Вот и задержка.

За переделками в монтаже последовали и переделки строительные. Чтобы справиться с таким об'емом работ, нужно срочно организовать две полнокровные смены, позаботиться о глазурованной плитке для отделки помещений в цехе этазола, завершить вентиляционные и сантехнические работы. Пора бы вплотную заняться и наладкой оборудования. Без этого разговоры о пуске новых цехов беспредметны.

До конца года остается немногим более двух месяцев. Этот резерв времени нужно использовать с максимальной эффективностью.

С. ДОЛИНОВ.

г. Анжеро-Судженск.

МЕЖДУНАРОДНАЯ ЖИЗНЬ

СУКАРНО: СОЗДАТЬ АТМОСФЕРУ СПОКОЙСТВИЯ

ДЖАКАРТА, 26 октября. (ТАСС). Радио Джакарты передало выдержки из выступлений президента Индонезии Сукарно и первого заместителя премьер-министра и министра иностранных дел Субандрио на встрече с руководителями провинциальной администрации и губернаторами, которая состоялась в президентском дворце.

«Неоколониалисты, колониалисты и империалисты, — заявил в своем выступлении д-р Субандрио, — создают угрозу для нашей революции и пытаются ловить рыбу в мутной воде». Он категорически опроверг утверждения, будто «движение 30 сентября» поставило под угрозу индонезийскую революцию. Субандрио предупредил участников встречи о том, что они не должны «попасть в ловушку правых». «Не становитесь правыми в своих антикоммунистических настроениях, — сказал он. — Не вступайте в заговоры с правыми элементами, особенно с партиями, поставленными вне закона».

«Я знаю, что сейчас в Джакарте плетутся сети подобных заговоров. Имеются некоторые газеты, финансируемые центральным разведывательным управлением Соединенных Штатов», — сказал Субандрио.

«Если есть организации, причастные к событиям 30 сентября, мы распустим их, заявил он. Но в нашем городе были демонстрации, участники которых кричали: «Да здравствует Америка!». Это просто смешно. Не воображайте, что Соединенные Штаты — наш друг».

Президент Сукарно в своей речи приказал полиции и армии открывать огонь по тем, кто нарушает его ясный приказ: немедленно прекратить уничтожение собственности, принадлежащей коммунистам.

Президент подчеркнул необходимость создания атмосферы спокойствия, которая должна позволить ему «найти политическое решение в ситуации, созданной событиями 30 сентября».

Выдающееся событие в жизни Африки

АККРА, 26 октября. (ТАСС). Выражая мнение всех участников встречи, я заявляю, что аккрская сессия ассамблеи глав государств и правительств Организации африканского единства (ОАЕ) явилась новой важной победой Африки, ее народа, победой африканского единства, сказал журналистам генеральный секретарь ОАЕ Диалло Телли. Нынешняя ассамблея, продолжал генеральный секретарь, была третьим выдающимся событием в жизни Африки после Аддис-Абебы и Каира. Почти все пункты повестки дня ассамблеи, сказал он, были приняты единогласно.

Третья всеафриканская встреча в верхах закончилась сегодня рано утром в столице Ганы Аккре. Ассамблея рассмотрела важнейшие вопросы, волнующие африканский континент: серьезное положение в Южной Родезии, апартеид в Южной Африке, проблему беженцев и подрывной деятельности в Африке, улучшение работы органов Организации африканского единства. Участники встречи обменялись также мнениями по вопросу о создании об'единенного правительства всего африканского континента.

КОНФЕРЕНЦИЯ ЭКОНОМИЧЕСКОЙ КОМИССИИ ООН для АФРИКИ

ДАР-эс-САЛАМ, 27 октября. (ТАСС). Вчера в столице Замбии городе Лусака открылась региональная конференция экономической комиссии ООН для Африки. Как сообщило замбийское радио, в конференции участвуют делегации 12 стран Восточной и Центральной Африки. Они обсудят вопрос о координации национальных планов экономического развития, а также пути расширения взаимной торговли между странами данного района африканского континента.

Обращаясь с приветственной речью к делегатам, президент Замбии Кеннет Каунда подчеркнул большое значение развития сотрудничества между африканскими странами в области экономики и приветствовал предложение о создании межправительственного органа с целью содействия этому сотрудничеству.

Избранный председателем конференции министр экономического планирования и развития Кении Том Мбойя в своем выступлении отметил, что развитие экономического сотрудничества между странами Восточной Африки будет содействовать укреплению политического единства стран африканского континента и явится вкладом в дело окончательной ликвидации колониализма.

НОВОЕ ПРАВИТЕЛЬСТВО ФРГ

БОННЕ, 27 октября. (ТАСС). В Бонне официально об'явлен состав второго кабинета канцлера Эрхарда (ХДС), в который вошли представители партий ХДС/ХСС и СВДП. Христианско-демократический союз представлен в западногерманском правительстве 12 министрами, христианско-социальный союз — 5 и свободная демократическая партия — 4 министрами.

В новом боннском кабинете большинство по-прежнему составляют политические деятели, занимавшие министерские посты в предыдущих правительствах, возглавлявшихся Аденауэром и Эрхардом. Среди них — министр иностранных дел Шредер, министр обороны фон Хассель, министр финансов Дальгрюн, министр транспорта Зеебом и другие. Министр внутренних дел прошлого кабинета Хехерль назначен министром сельского хозяйства. Его пост займет теперь министр жилищного строительства Люкке.

МИТИНГ В ЗАЩИТУ ДЕМОКРАТИИ

АФИНЫ, 26 октября. (ТАСС). В Афинах состоялся многотысячный митинг протеста против политических преследований и арестов демократически настроенных граждан, за восстановление конституционных порядков.

На митинге выступили председатель союза греческих демократов Цангаропулос, генеральный секретарь союза борьбы за права человека и гражданина Сомеритис и генеральный секретарь союза греческих юристов-демократов Яннопулос. Ораторы потребовали ликвидации всех чрезвычайных законов, осудили произвольные аресты граждан, потребовали их немедленного освобождения. Они заявили также о необходимости срочно провести всеобщие выборы в парламент в целях нормализации политического положения в стране.

ПРОВОКАЦИИ ПРОДОЛЖАЮТСЯ

ПХЕНЬЯН, 26 октября. (ТАСС). В Кэсоне состоялось 216-е заседание военной комиссии по перемирию в Корее. На заседании, по сообщению агентства ЦТАК, корейско-китайская сторона заявила американской стороне протест в связи с недавними нарушениями соглашений о перемирии в демилитаризованной зоне. Только за период с 8 по 20 октября корабли американской стороны 16 раз вторгались в территориальные воды Корейской Народно-Демократической Республики. 25 октября эта же сторона совершила новые враждебные акты, открыв стрельбу в направлении демилитаризованной зоны корейской стороны.

Глава корейско-китайской стороны генерал Пак Чун Гук заявил на заседании, что американская сторона должна наказать в соответствии с соглашением о перемирии лиц, ответственных за организацию и осуществление этих провокаций.

— ⊙ —

Пленум ЦК и ЦКК Итальянской компартии

РИМ, 26 октября. (ТАСС). Сегодня здесь открылся об'единенный пленум Центрального Комитета и Центральной контрольной комиссии Итальянской коммунистической партии.

С докладом по первому пункту повестки дня пленума «Обсуждение проекта тезисов к XI с'езду партии» выступил генеральный секретарь ИКП Луиджи Лонго.

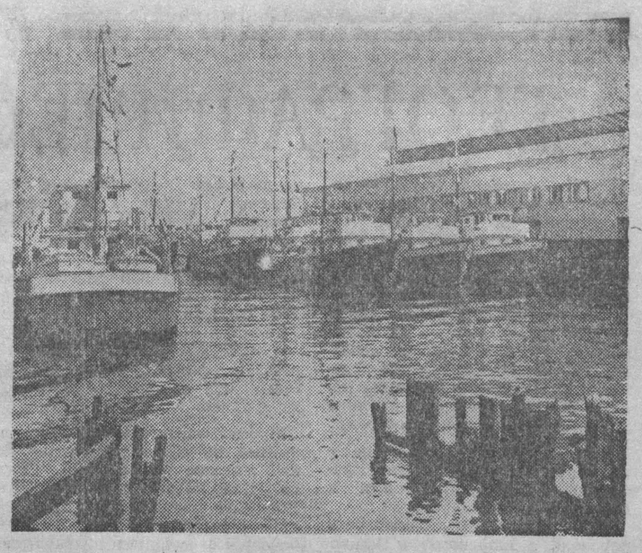

С помощью Советского Союза в Гаване строится рыбный порт, который сможет обслуживать более ста судов рыбопромыслового флота. Строительство этого самого крупного в Латинской Америке порта создаст благоприятные условия для развития кубинской национальной рыбной промышленности.

НА СНИМКЕ: сейнеры в Гаванском рыболовецком порту.

Фото Т. Ананьиной, АПН.

НАПАДЕНИЕ ПАРТИЗАН

КАРАКАС, 26 октября. (ТАСС). Отряд венесуэльских партизан напал на населенный пункт Сан-Хосе-Тиснадос, расположенный в 80 километрах от столицы штата Гуарико города Сан-Хуан-де-Лос-Моррос. Разгромив полицейский гарнизон, партизаны захватили здание префектуры, а затем на центральной площади поселка устроили антиправительственный митинг, на котором познакомили жителей с целями своей борьбы.

После митинга партизаны ушли в горы.

Советско-югославское соглашение

БЕЛГРАД, 26 октября. (ТАСС). В Белграде сегодня было подписано соглашение между СССР и СФРЮ об отмене виз для граждан обеих стран, совершающих поездки по служебным делам.

ЭТОМУ НЕТ ОПРАВДАНИЯ

В СОСТАВЕ делегации Международной ассоциации юристов-демократов мне довелось провести две недели в Демократической Республике Вьетнам. Вместе с коллегами из Франции, Ливана, Чили, Мали мы расследовали преступления американских агрессоров на вьетнамской земле.

Мы проехали сотни километров, побывали в десятках населенных пунктов, на заводах, в госпиталях, воинских частях, школах. Своими глазами видели злодеяния американских интервентов. Суммируя все виденное, я категорически утверждаю: заявления Вашингтона о том, что американские самолеты бомбят в ДРВ лишь военные об'екты, — ложь. Агрессоры воюют с мирными жителями, губят женщин, стариков, детей. На юге ДРВ, в городе Тхань-Хао, был открыт туберкулезный диспансер — самый большой в республике. Он состоял из 50 лечебных вспомогательных корпусов. Диспансер занимал площадь в несколько сот гектаров. Его нельзя было ни с чем спутать еще и потому, что на территории этого лечебного учреждения выложен огромный опознавательный знак Красного Креста и поднят соответствующий флаг. Они были отчетливо видны с большой высоты. И тем не менее, начиная с июня, американские самолеты неоднократно бомбили эту больницу. Они сбросили на нее около 200 осколочных бомб весом от ста килограммов до полутонны. Мы увидели, что стало с диспансером в результате систематических американских бомбардировок. Все корпуса разрушены. Эти развалины стали братской могилой для многих медицинских работников и тех, кто лечился здесь. Этому нет оправдания!

Три года назад вьетнамские врачи начали благородное дело — борьбу против проказы. Был построен большой лепрозорий. Лечение оказалось благоприятным для многих больных. Но американские воздушные пираты разбили и эту больницу. Мы видели много других лечебных учреждений, разрушенных летчиками США.

Гордостью трудящихся ДРВ являются школы. Сотни школ построены социалистической республикой. Мы видели их. Но мы видели и другое. В провинции Нге-Ан среди развалин школы, разрушенной американскими бомбами, было найдено 40 убитых детей. Американские агрессоры действовали с методичностью, напоминающей злодеяния гитлеровцев. Мы видели школы, которые они бомбили по семь-восемь раз. Такую полностью разрушенную школу мы осмотрели в городе Винь. К от'езду нашей делегации из ДРВ американские варвары разрушили 124 вьетнамские школы. Налеты стервятников продолжаются.

Каждый день множатся жертвы бомбардировок. Мы видели искалеченных детей, крестьян, которых ранили на поле. Мы видели женщин, изуродованных осколками американских бомб у стен своих домов.

Человечество назвало агрессию США во Вьетнаме «грязной войной». И то, что мы увидели, подтверждает точность такого определения. Бесчеловечным действиям американской военщины во Вьетнаме должен быть положен конец. Преступники должны держать ответ за свои злодеяния!

А. ИБРАГИМОВ,
председатель
Верховного суда
Азербайджанской ССР.
(АПН—Радио).

КНИГА О ТРАГЕДИИ ГВАТЕМАЛЫ

ВЫПУСКНИК Гватемальского университета Хулио Эрнандес Сифонтес представил в качестве диссертации на присвоение ему звания адвоката и нотариуса книгу «Юридические права коренного населения Гватемалы». В ней он рассказывает об ужасных условиях, в которых живет население этой центральноамериканской страны. Его основательный труд содержит подробные документальные данные о трагедии народа, страдающего от разбойничьей политики североамериканского империализма.

Работа Сифонтеса резко отличается от обычных диссертаций, которые, как правило, представляют собой нагромождение дат и цифр, выхваченных из книг без глубокого анализа темы.

Книга Х. Э. Сифонтеса является обвинительным документом против взяточников, продажных военных, служителей культа. В ней также подчеркивается, что индейца «из-за того, что он индеец, вдвойне эксплуатируют... У коренного гватемальца та же судьба, что и у североамериканского негра. Его подвергают дискриминации, эксплуатируют. Если же он осмеливается отстаивать свои права человека, то даже убивают.

Автор книги говорит: «Я не хочу быть только свидетелем истории Гватемалы. Я хочу по мере возможности участвовать в ее создании. Но не как миссионер — это мне чуждо, — а как активный участник борьбы за лучшее будущее моего народа. Я хочу предложить свои руки и разум для создания этого будущего, где жизнь будет иметь смысл, а свобода станет действительностью, когда мы будем независимыми по-настоящему».

Эрнандес Сифонтес подвергся издевательствам за свой образ мыслей; его обвиняли в «экстремизме» и т. д. «Нас преследуют с неслыханной жестокостью за единственное «преступление» — думать своей собственной головой», — говорит Сифонтес.

И автор книги выступает с негодованием против общества, притесняющего и подавляющего большинство его народа. «Почти каждый гватемальский мужчина, женщина и ребенок живут в постоянном страхе. Любой, кто просит хлеба, работы и мира, испытывает на себе удары прислужников «горилл».

Гватемала — богатая страна с древней историей. Однако правящие круги превратили ее в кормушку для праздных бездельников, издевающихся над трудовым людом. Они не любят заглядывать в завтрашний день — они его боятся. В противоположность им Сифонтес заявляет: «Я недоволен настоящим, но влюблен в будущее».

Э. ПАЧЕКО,
гватемальский
журналист.
(Пренса Латина—
АПН).

Гватемала.

Чехословакия принадлежит к числу 10 крупнейших экспортеров машиностроительных изделий в мире. В нынешнем году вывоз машин и оборудования почти в 9 раз превысит довоенный уровень, а в общем экспорте машиностроительная промышленность займет более 50 процентов.

На снимке: в цехе машиностроительного комбината имени В. И. Ленина в Пльзени. Создаваемое здесь оборудование идет на экспорт.

Фото ЧТК—ТАСС.

СООБЩАЮТ АГЕНТСТВА БРАТСКИХ СТРАН

1,5 МИЛЛИАРДА КРОН ЭКОНОМИИ

ПРАГА. 13 миллионов тонн советской нефти уже получила Чехословакия по нефтепроводу «Дружба». После завершения строительства второго чехословацкого участка трассы голубого топлива протяженностью 411 км нефть от чехословацко-советской границы поступает через нефтеперерабатывающий завод «Словнафт» в Братиславе на Северочешский химический комбинат в Залужи близ Моста. Транспортировка по нефтепроводу обходится в десять раз дешевле, чем по железной дороге. До 1975 года ЧССР получит от этого экономию в размере 1,5 млрд. крон.

НОВЫЕ ТРАКТОРЫ СЕРБИИ

БЕЛГРАД. На машиностроительном заводе в сербском городе Крушевац создан новый тип гусеничного трактора «ТГ-75». По своим данным этот трактор не уступает машинам, выпускаемым известными мировыми фирмами. «ТГ-75» предназначен для сельскохозяйственных работ.

ФОРМОВКА МЕТАЛЛА ВЗРЫВОМ

БЕРЛИН. Все более широкое распространение в промышленности ГДР находит формовка металлических изделий путем давления, удара или взрыва. Такой метод позволяет быстро и качественно изготавливать детали весом в несколько килограммов, дает значительную экономию металлов, снижает издержки производства.

Метод формовки взрывом, использующий возникающую ударную волну, находится в ГДР еще в стадии развития. Он выгоден прежде всего при производстве крупных и сложных по форме деталей, для изготовления которых раньше были необходимы тяжелые прессы.

НА НОВОСТРОЙКАХ РУМЫНИИ

БУХАРЕСТ. Быстрыми темпами ведутся работы на стройках новых промышленных предприятий республики. На металлургическом комбинате в Галаце начался монтаж доменной печи и сталеплавильного цеха.

Высота плотины гидроэлектростанции имени Георге Георгиу Деж на реке Арджеш достигла 162 метров. В тело плотины уложено 430 тысяч кубометров бетона. На химико-металлургическом комбинате у Бая-Маре на два месяца раньше срока начались испытания нового завода по производству окиси свинца.

Никто не забыт, ничто не забыто

Комбат ОСИПОВ

КРУПНЫМИ хлопьями падал мокрый, пушистый снег. Ночная тьма казалась густой и вязкой, как деготь. За два шага ничего не видно.

Командир 3-го мотострелкового батальона гвардии капитан Осипов, проверив, как несут службу дежурные, возвратился в свою землянку.

— Устал, небось? — спросил он ординарца.

— Да нет, товарищ гвардии капитан, — ответил солдат.

— Тогда подежурь, а я отдохну чуток, — повалившись на нары, сказал комбат. — В случае чего немедленно буди!

Через минуту он уже крепко спал...

А в это время командир 20-й гвардейской Краснознаменной механизированной бригады гвардии полковник А. Х. Бабаджанян сидел за походным столиком в подвале полуразрушенного дома и при свете электрической лампочки, питающейся от танкового аккумулятора, перелистывал личное дело комбата. В углу возле железной печурки дремал телефонист.

После непрерывных боев на фронте наступило временное затишье. Солдаты всласть отсыпались, а командир бригады подводил итоги, писал наградные реляции...

Капитана Осипова полковник запомнил по первой встрече. Его прислали в бригаду в конце 1943 года на должность заместителя командира батальона. Высокий, светловолосый с залихватским чубом, свисающим на правый глаз, он тогда не понравился Бабаджаняну. К тому же чистейший пехотинец — окончил пехотное училище в Сибири.

— Вы думаете, кого мне присылаете? — с обидой сказал он начальнику отдела кадров. — Ведь человек дня не служил в танковых войсках!

ПРОШЛО всего три месяца. Все это время Бабаджанян внимательно присматривался к Осипову и в конце концов убедился, что его первое впечатление об офицере оказалось неверным.

Теперь командиру бригады, видимо, хотелось разобраться, почему так получилось.

«Родился в 1919 году, — читал он автобиографию Осипова, — в деревне Вторая Николаевка, Верхне-Чебулинского района Кемеровской области, окончил школу ФЗУ при заводе «Труд» города Новосибирска, там же работал токарем. В 1939 году Новосибирским горвоенкоматом призван в Армию. Член партии с мая 1942 года».

В первом наградном листе сообщалось: «В январе 1942 года в бою за населенный пункт Песковатное лейтенант Осипов, несмотря на сильнейший ружейно-пулеметный и минометный огонь противника, личным примером поднял залегших на открытом поле бойцов в атаку и тем самым обеспечил выполнение боевой задачи».

Во втором наградном листе командир 342-й стрелковой дивизии полковник Попов записал: «В боях за населенные пункты Уланово и Коликово старший лейтенант Осипов 4 раза водил в атаку батальон, личным примером воодушевлял бойцов на ратные подвиги. 5 июля 1942 года при отражении сильнейшей контратаки противника товарищ Осипов в рукопашной схватке лично уничтожил гранатами два вражеских пулемета с расчетами. В этой схватке он был ранен, но не покинул поля боя и продолжал руководить подчиненными до тех пор, пока противник не обратился в бегство».

Взяв чистый бланк наградного листа, командир бригады задумался, вспоминая только что закончившиеся бои, потом склонился к столу и стал писать: «В наступательных боях на Казатинском направлении с 24 по 31 декабря 1943 года батальон под командованием гвардии капитана Осипова, действуя десантом на танках, захватил более сотни пленных, два десятка автомашин, двенадцать орудий и другую боевую технику. Истребил свыше пятисот вражеских солдат и офицеров. За проявленные мужество и отвагу, за умелое руководство батальоном представляется к награждению орденом Отечественной войны 1-й степени».

Прошло еще два месяца.

4 марта 1944 года войска 1-го Украинского фронта перешли в наступление. Началась Проскуровско-Черновицкая операция. Главный удар наносился в общем направлении на Чертков.

1-я танковая армия, в состав которой входила механизированная бригада гвардии полковника Бабаджаняна, была введена в сражение в полосе 60-й армии. В районе Ходач-Малы бригада встретила упорное сопротивление противника. Гвардии капитан Осипов повел свой батальон в обход населенного пункта и ударом с тыла разгромил вражеский гарнизон, уничтожив при этом до 150 гитлеровцев. 50 вражеских солдат и офицеров было взято в плен. Подсчитывать трофеи было некогда.

ДНЕСТР у деревни Зелещики неширокий и неглубокий, но на его высоком западном берегу укрепился противник, и надо было ожидать — бой будет тяжелым.

Небо заволокло тучами, пошел дождь.

— Ну вот и «небесная канцелярия» с нами заодно! — улыбнулся Осипов. — Не будем терять времени. Все по местам. Ровно в пять первому эшелону отчалить от берега!

Противник, видимо, услышал шум выдвигавшихся к берегу подразделений и открыл по восточному берегу сильный артиллерийский и минометный огонь. Потом налетела авиация.

Оставаться в прибрежном кустарнике и ждать назначенного срока было бессмысленно. Командир батальона спустился под обрыв к воде. За ним последовали все бойцы. Артиллеристы выкатили пушки на прямую наводку и открыли ответный огонь.

— Вперед за мной! — крикнул Осипов и, подняв над головой автомат, бросился в воду. За ним — рядовой Никифоров, лейтенант Можаров.

Бойцы, сбрасывая бревна, доски, тут же под обрывом сколачивали плотики, устанавливали на них пулеметы и, плывя рядом, толкали их к противоположному берегу.

Гитлеровцы открыли огонь из пулеметов и автоматов. А бойцы плыли и плыли. Командир батальона первым достиг западного берега и по мокрому песку пополз вперед под крутой обрыв. Вскоре возле него в непростреливаемой зоне собрались все роты.

После короткого отдыха гвардии капитан Осипов повел батальон на штурм вражеской обороны. Бойцы карабкались по крутому склону, поднимались и падали, но упорно продвигались все выше и выше. Перед тем как подняться в атаку, бросили по одной гранате и с криком «Ура!» ворвались во вражеские траншеи и схватились врукопашную.

КОГДА уже стало совсем светло, гитлеровцы перешли в контратаку. Ее удалось отбить. Но командир батальона не сомневался, что враг на этом не успокоится. Откуда-то из глубины уже доносился рокот танковых двигателей.

«Без артиллерии нас сомнут», — мелькнула тревожная мысль. Оставив за себя заместителя, он бросился к реке. У артиллеристов что-то не ладилось с переправой пушек.

Переплыв на восточный берег, Осипов подбежал к командиру противотанковой батареи гвардии старшему лейтенанту Ильченко.

— Брось ты эти плоты, — крикнул он, — так мы до вечера провозимся! По дну надо тащить!

Артиллеристы сразу же поняли замысел командира. Они столкнули пушки в воду и с помощью веревок и телефонного провода вытянули их на противоположный берег. Потом таким же образом подняли на кручу.

Батальон отбил вторую и третью атаки. А вскоре подошли главные силы бригады и, переправившись, устремились на юг, ломая оборону противника вдоль Днестра.

Полковник Бабаджанян встретил Осипова на перекрестке дорог.

— Все знаю, не докладывай, — остановил он командира батальона. — Спасибо, Семен Дмитриевич! Передай большое спасибо и всем твоим орлам. Всех отличившихся представь к орденам!

— Да у меня все хорошо дрались, — тряхнув чубом, рассмеялся Осипов.

— Всех и наградим!

В тот же день командир бригады представил в штаб 1-й гвардейской танковой армии материал о подвиге командира 3-го мотострелкового батальона. А 26 апреля 1944 года Президиум Верховного Совета СССР Осипову Семену Дмитриевичу, гвардии капитану, присвоил звание Героя Советского Союза.

ПРИ форсировании реки Западный Буг в середине июля 1944 года майор Осипов был тяжело ранен. Его вынесли с поля боя и отправили в госпиталь в город Ровно. Врачи долго боролись за жизнь комбата. Он мужественно перенес мучительные операции. Но спасти жизнь героя не удалось...

Похоронили Семена Дмитриевича Осипова в Ровно на городском кладбище.

«До последней минуты жизни наш командир, а ваш сын сохранял великое мужество, — сообщали его боевые товарищи в письме к родителям Осипова.— «Только вперед, только на линию огня и только к победе», — вот слова, ставшие его девизом. Эти слова теперь в наших сердцах. И мы пронесем их сквозь любые испытания. Для всех нас Семен Дмитриевич был и на всю жизнь останется примером мужества и героизма».

Помнит комбата и бывший командир бригады, Герой Советского Союза А. Х. Бабаджанян.

— Хороший был человек, — вспоминает он. — И люди у него в батальоне были как на подбор, смелые, отважные ребята! Больше двадцати лет прошло, а как сейчас их вижу...

И. ВАКУРОВ,
Г. АНДРЕЕВ.

г. Москва.

ИЗ ЛЕТНИХ БЛОКНОТОВ ТУРИСТОВ

ГЕОГРАФИЧЕСКИЕ «ИМЕНА»

ЕСТЬ интересная наука — топонимика, изучающая происхождение и правильное современное написание географических названий. У нас в Кузбассе разгадкой тайн топонимики занимаются юные туристы.

Как известно, коренными жителями нашего края являются шорцы, поэтому с ними связаны многие названия. Свой отпечаток на появление названий наложили и кочевые племена джунгар, телеутов и киргизов.

Русские названия стали появляться позднее, со времени присоединения Кузнецкой земли к Российскому государству.

Вот, например, что означают в переводе с шорского и хакасского названия рек Кузнецкого Алатау и Горной Шории. Бель-Су — тайменья река, Кезес — налимья, Шортонка — щучья, Кундат — хариусовая, Барандат — волчья, Камзас — гусиная, Саянзас — медвежья.

Некоторые названия говорят о размерах рек, о трудностях передвижения по ним. Так, Терен-Су — глубокая река, Талзас, наоборот, — мелкая.

Кто путешествовал по Верхной Терси, тот знает о многочисленных препятствиях: порогах, перекатах, прижимах. Пешком ходить по ее берегам тоже нелегко. Достаточно сказать, что на берегах Верхней Терси приходится преодолевать 14 перевалов, самый трудный из которых 13-й, русскими метко назван Потогонным. Шорцы давно знакомы с трудностями путешествия по Верхней Терси. Оказывается, правильное шорское название ее — Тер-Су — потная река.

О занятиях местного населения в прошлом говорят названия двух рек в Горной Шории. Недалеко от Кузедеева протекает речка Мигаш. Много лет назад шорцы собирали здесь кедровый орех и ссыпали его в березовые ковши — мигаши. Вот отсюда и пошло название речки.

Происхождение некоторых названий об'ясняют дошедшие до нас легенды и предания. Судя по одной из них, название реки Кондомы (Кондом-Су) происходит от слова «колдум» — «я кочевал». В предании говорится, что предки шорцев, спускаясь по Томи с охоты, останавливались на ночлег у устья Кондомы, и лишь утром поднимались в ее верховья.

В другой легенде рассказывается: много лет тому назад на берегу живописной речки остановился однажды татарский хан. Его поразила не только красота берегов, но и хрустально чистая вода, и назвал он эту речку в честь красавицы-дочери — Тисулей. Позднее на берегу появилась деревня Тисуля, а сейчас это районный центр — Тисуль.

Интересно происхождение и слова Мундыбаш, состоящего из двух искаженных шорских слов: мойды—шея, паш—голова. Ходит в народе предание: когда-то на берегу реки жил большеголовый и длинношеий человек. Все вокруг испытывали к нему суеверный страх, вот и назвали то место, где он жил, «Мойдыпаш», т. е. Мундыбаш, а позднее так стал называться рабочий поселок.

Шорцы рассказывают, что давно-давно на берегу маленькой речки их предки нашли заблудившегося рыжеволосого мальчика и назвали речку Сарбалой — желтый ребенок. Так называется сейчас и поселок.

В XII—XVI веках частые набеги на шорцев совершали кочевые племена джунгар и киргизов. Дошедшие до нас названия сегодняшних поселков в Горной Шории напоминают о жестоких сражениях коренных жителей с завоевателями. Например, Тайлеп — это тай, таг — гора, леп — бой, т. е. горный бой, Шушталеп — ночной бой, а Кандалеп — кровавый бой.

Издавна местным народам известны вершины Горной Шории и Кузнецкого Алатау. О многих из них рассказывается в легендах. Привлекают и сейчас своей дикой красотой вершины хребта Тыгер-Тыш и Мустага. Тыгер-Тыш — высочайший хребет в нашей области, почти всегда покрыт густыми облаками. Двенадцать его вершин, словно острые зубы, сверкают своей белизной, которую придают им вечные снега. Удивительно меткое название дали этому хребту хакасы: Тыгер-Тыш (Тыум-Тыш) — поднебесные зубья.

В Горной Шории над соседними вершинами красуется своей белой шапкой Мустаг; мус — лед, тог — гора — ледяная гора.

В Прокопьевске есть местечко Тырган. В прошлом здесь была открытая для ветров возвышенность, вот ее и назвали: Тырган — гора ветров.

Не менее интересны в Кузбассе и русские географические названия. Большая часть населенных пунктов названа или по имени первых поселенцев, или по своему месторасположению. Фамилии первых жителей дали названия деревням Креково, Денисово, Подонино и др.

Взгляните на физико-географическую карту нашей области и вы увидите, что названия многих рек, озер и горных вершин рассказывают, какие деревья и животные встречались или встречаются и сейчас по соседству с ними.

В Салаирском кряже есть невысокие горные вершины и сопки Малиновая, Брусничная, Пихтовая, Кедровая, Змеиная. В Кузнецком Алатау — Соболиная и Бобровая.

Прочно вошли в жизнь названия населенных пунктов, связанные с установлением в Кузбассе Советской власти: Красное, Краснознаменский, Октябрьский, Новостройка, Ленинск-Кузнецкий, Промышленная, Пионер, Комиссарово.

С сотнями географических названий мы сталкиваемся, но не всегда задумываемся: а что же они означают. А ведь тайны многих еще не разгаданы. Расшифровка этих названий, может быть, расскажет нам о новых месторождениях полезных ископаемых и познакомит с народным фольклором.

О своих предположениях и открытиях вы можете писать в областную детскую туристскую станцию. Ваши материалы мы используем при составлении краеведческого словаря Кемеровской области.

В. КНЯЗЬКОВ,
методист областной детской туристской станции.

ПЕРВАЯ ВСЕРОССИЙСКАЯ

Пресс-конференция в Комитете по печати РСФСР

В залах Московского дома художника 28 октября открывается всероссийская выставка детской книги и книжной графики. Этому событию была посвящена пресс-конференция, состоявшаяся в Государственном комитете Совета Министров РСФСР по печати.

Подобная выставка проводится впервые Комитетом совместно с Союзом художников Российской Федерации, сообщил, открывая пресс-конференцию, первый заместитель председателя Комитета В. Грудинин. Цель выставки — отразить успехи, достигнутые в развитии советской детской литературы за последние годы, показать роль книги в коммунистическом воспитании подрастающего поколения.

В нашей стране ежегодно издается более двухсот миллионов книг для ребят. Из них почти сто пятьдесят миллионов — в Российской Федерации. Предстоящая выставка познакомит с лучшими изданиями.

В экспозиции будет представлено окол двух тысяч книг и столько же оригиналов книжных иллюстраций и оформления. Графические работы, размещенные в пяти тематических разделах, отразят творчество 230 художников РСФСР. Наряду с произведениями известных мастеров книжной графики экспонируются работы молодых художников Москвы и Ленинграда, городов Сибири, Казани и Нальчика.

(Корр. ТАСС).

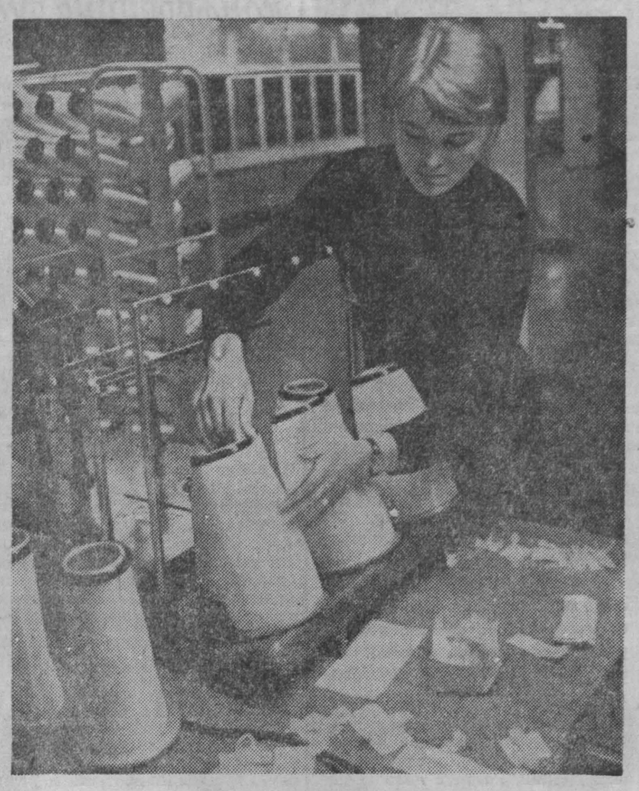

На окраине Каунаса в Литве построен завод искусственного волокна. Он выпускает триацетат, который прочнее других синтетических волокон, лучше впитывает влагу, не мнется. В одежде из триацетата можно загорать — он пропускает ультрафиолетовые лучи. Это волокно сейчас становится заменителем материлов из натурального шелка и шерсти, так как оно дешевле, красивее и практичнее.

Каунасский завод искусственного волокна — одно из крупнейших предприятий такого рода в Европе и первое в Советском Союзе. Его цехи раскинулись на площади в 22 гектара.

Из пряжи, которую даст завод за год, можно вытнать миллионы метров тканей.

В перспективе ближайших лет — строительство второй очереди завода, по существу второго такого же предприятия.

НА СНИМКЕ: работница лаборатории завода Янина Ибенскайте. Она проводит тщательную проверку на триацетатной нити.

Фото В. Уласевича, агентство печати Новости.

БИЛЕТЫ БУДУТ ДЕШЕВЛЕ

В предпраздничные дни, с 1 ноября, для трудящихся Кировского района организована предварительная продажа билетов на станции Правотомск. По заявкам организаций, учебных заведений билетные кассиры будут выезжать на предприятия, в общежития, школы.

С 1 ноября вводятся льготные тарифы на проезд по железной дороге. Билеты для студентов вузов, учащихся техникумов, профтехучилищ, курсантов военных училищ, не имеющих офицерского звания, будут стоить на 50 проц. дешевле общего тарифа.

А. КЛИМЕНКО,
зам. начальника вокзала ст. Кемерово.

ЧЕТЫРЕЖДЫ ОТЛИЧНИК

Первая запись в трудовой книжке В. И. Барковского появилась 45 лет назад. Виктор Иусгинович вырос за эти годы от рядового рабочего до опытного инженера-энергетика, директора Кийской центральной теплоэлектростанции. Здесь он проработал 22 года.

На днях трудящиеся поселка Макарак тепло проводили В. И. Барковского на пенсию. Секретарь Тисульского райкома партии М. Н. Демин по поручению Кузбасского совнархоза, вручил юбиляру значок отличника социалистического соревнования РСФСР. Четвертый раз награждается В. И. Барковский этим значком.

А. ЛАСКИН.

ТУРИСТЫ, В ПУТЬ!

Большой популярностью пользуются у кузбассовцев туристские поезда. Нынче в этих «домах отдыха на колесах» провели свой отпуск 1.680 человек. Они не только хорошо отдохнули, но и пополнили свои знания о Родине, ознакомились с памятными и достопримечательными местами многих городов страны.

27 октября из Новокузнецка отправился в рейс пятый по счету поезд «Турист Кузбасса». Его пассажиры совершат увлекательное путешествие в течение 26 дней по маршруту Кузбасс — Волгоград — Кисловодск — Пятигорск — Дербент — Баку — Ереван — Тбилиси — Батуми — Сухуми — Гагра — Сочи — Москва.

Р. ДУБРОВИН.

СПАРТАКОВЦЫ ФИНИШИРОВАЛИ

Закончился чемпионат сильнейших шахматистов областного совета ДСО «Спартак». В итоге двухнедельной борьбы за шахматными столиками первое место и звание чемпиона областного совета общества завоевал кандидат в мастера из г. Ленинска-Кузнецкого В. Дементьев. Его результат 9 очков из десяти возможных. Победитель будет участвовать в полуфинале ЦС ДСО «Спартак».

Второе и третье места в турнире поделили кемеровские перворазрядники И. Волчихин и Б. Дружинин, набравшие по 6,5 очка. Они выполнили норму для получения кандидатского балла. Четверо участников подтвердили первый разряд.

М. КОНОПЛЕВ,
судья турнира.

ИСЕР КУПЕРМАН—ЧЕМПИОН МИРА

ТБИЛИСИ, 26 октября. (ТАСС). Киевский гроссмейстер Исер Куперман вернул себе звание чемпиона мира по стоклеточным шашкам. Сегодняшнюю 16-ю партию матча с Вячеславом Щеголевым он закончил вничью и набрал 10,5 очка.

Адрес новостей:

МЕЖДУРЕЧЕНСК

У подножия горы Лысой

У подножия Лысой горы, над рекою Усой, 1 октября начала работать новая шахта — «Усинская».

Соревнуясь за достойную встречу 48-й годовщины Великого Октября, усинцы решили в октябре добыть сверх месячного плана 2.000 тонн угля.

Сквозная комплексная бригада, которой руководит опытный шахтер тов. Матвеев, в лаве 1-2 добывает уголь с помощью комбайна ЛГД-2. Работает очень ритмично. За первую половину месяца выдано 825 тонн угля сверх плана.

В честь XXIII с'езда КПСС

Коллектив Красногорского карьера первым в Междуреченске встал на трудовую вахту в честь XXIII с'езда КПСС. В своих обязательствах красногорцы обещают ко дню открытия с'езда партии добыть 50 тысяч тонн угля сверх плана, переработать на вскрыше 150 тысяч кубометров горной масссы сверх задания.

10 сентября красногорцы выполнили свою семилетку по добыче топлива.

Только в 1965 году добыто сверх плана 110 тысяч тонн угля — почти в два раза больше годовых обязательств.

Сверхплановый счет растет. Выполняются обязательства и по вскрышным работам.

С новосельем!

В юном городе сносятся бараки-времянки. На их месте возводятся крупнопанельные дома.

Много и любовно поработали на отделке жилых домов бригады плотников, маляров, штукатуров — коллективы коммунистического труда, где вожаками Н. Анпилогов, Н. Ничик, Р. Капранова, В. Уланов.

На днях здесь справят новоселье 160 семей.

Есть чему поучиться

На железнодорожных путях Томь-Усинского карьера № 7-8 проходит промышленные испытания новинка карьерного транспорта — дизельэлектровоз.

С его работой, а также другим транспортом карьеров Томь-Усинский № 7-8 и Томь-Усинский № 3-4 познакомились участники закончившегося на днях в Междуреченске Всесоюзного совещания работников транспорта карьеров страны.

На совещании шел большой разговор о внедрении новой техники.

Кедр улетает на Украину

Ребята школы № 6 узнали, что на Харьковщине, в селе Соколово, в братской могиле похоронены Герои Советского Союза чех Откар Ярош и воин кузбасской дивизии пулеметчик Григорий Степанович Посохов. Над могилой шелестят две яблоньки, посаженные руками матерей героев. Растет там и каштан.

И вот недавно рано утром шестеро мальчишек получили боевое задание и отправились в тайгу. А вечером юные таежники принесли на почту необычную посылку — маленький сибирский кедр и пихточку. Необычная посылка отправлена авиапочтой в село Соколово. На ящике надпись: «Просим посадить на могиле Героев Советского Союза Откара Яроша и Григория Степановича Посохова».

Большое письмо одновременно ушло ребятам деревни Соколово, которые ухаживают за братской могилой.

Своя грязелечебница

На шахте «Томь-Усинская-1-2» открылась грязелечебница. Она построена на средства шахты. Теперь отпала необходимость рабочим ездить на лечение в далекие здравницы. Лечебные грязи привозят сюда с курорта Карачи.

Евг. БАТХИН.

РАДИО

29 ОКТЯБРЯ

Первая программа по станциям на волнах 1103 и 4,5 метра и трансляционным сетям области.

«Кузбасс индустриальный» (повторно — 7-30). Передача «Октябрю — достойную встречу» (8-20). Новости, репортаж, интервью (17-00). Радиогазета «Пионерский сигнал» (17-15). Концерт по заявкам (19-35). «Ленинский университет миллионов». Беседа по проблемам мирового коммунистического движения и международных отношений (20-00). Передача «Взрослые и дети» (20-15). Концерт-загадка (20-30). «Решения сентябрьского Пленума ЦК КПСС — в жизнь» — передача общественной редакции ЦБТИ совнархоза (20-55). «Мастера советской поэзии». Борис Ручьев (21-15).

ТЕЛЕВИДЕНИЕ

29 ОКТЯБРЯ

С днем рождения, комсомол! (19-00). Телевизионные новости (20-30). Из истории советского кино. «Ленин в Октябре» — художественный фильм (20-40).

Редактор
Н. Я. ТРОИЦКИЙ.

РЕПЛИКА

ПОЗА ЦАРЯ НАВУХОДОНОСОРА...

Давно так не смеялись читатели таштагольской городской газеты «Красная Шория», как 17 октября. До слез хохотали счастливцы — обладатели хоть одного экземпляра из десятитысячного тиража газеты. Не смеялся, пожалуй, только сам автор заметки «А что — все может...» В. Шишватов, видно, до дна высмеялся, пока сочинял. Да и как тут сдержишься? Вот почитайте:

> «...Идет по тайге охотник. Спокойное утреннее солнце освещает ему путь и прячет от него в туман рябчика. Посвистывает охотник в манок, зовет птицу: ну, милая, ну, скорее... А милая тут как тут. Вот она на березе. Вскинул ружье охотник, палец на крючок — ба-бах! Что-то крылом взмахнуло, хвостом ударило, глаз охотнику запорошило: — Кар, кар-р-р!..
>
> Что? Рябчик не каркает? Вы так думаете? Каркает будь здоров! Такое накаркает — во сне не приснится...
>
> Но охотник не расстраивается. Вот он вышел на бугор, встал в позу царя Навуходоносора — что это за поза, не знают даже охотники — вытянул перед собой руку и свистнул молодецким посвистом: — Сядь передо мной, как лист перед гиппопотамом?..».

Разве не смешно? Нет? Тогда продолжим. Рябчик все-таки сел на вытянутую руку.

> «А охотник не теряется. Хвать рябчика — и в сумку, хвать другого — и в сумку, хвать третьего — и туда же. Одного за другим, одного за другим. Столько нахватал — аж страшно... Вот как бы не соврать: то ли около ста, то ли больше тыщи»...

Занимательная у этого литературного сочинения концовка. **«И уж сам не знаешь, что было и чего не было, где правда и где вымысел, что здесь начало и что конец и что от чего отделяется».**

Не понял, видно, этого не только сам автор, но и редактор газеты Б. С. Жарков. Иначе он вряд ли поместил бы на страницах «Красной Шории» этот опус.

ТАЙНА СОЛЕНЫХ ОЗЕР КЫЗЫЛКУМОВ

Комплексный отряд археологической экспедиции Узбекской академии наук и географической экспедиции Ташкентского университета обследовал соленые Лявляканские озера, затерявшиеся в Кызылкумах.

Ученые склонны считать, что много тысяч лет назад эти озера, дно которых покрыто сейчас толстым слоем соли, были заполнены отличной пресной водой. На берегах их обитали животные, птицы.

На чем основывается такое предположение? Дело в том, что за последние годы на диких берегах мертвых озер обнаружено более сорока стоянок неолитического человека. А раз здесь жил человек, то была и вода, был и богатый растительный и животный мир.

Сейчас в южных районах внутренних Кызылкумов начались крупные разведывательные работы.

(ТАСС).

ЦИРК—ШКОЛЬНИКАМ!

С 5 по 8 ноября —

ПРОЩАЛЬНЫЕ ГАСТРОЛИ ПЕРВОЙ ПРОГРАММЫ
ЕЖЕДНЕВНО — БОЛЬШИЕ ПРАЗДНИЧНЫЕ
ПРЕДСТАВЛЕНИЯ
ПРИ УЧАСТИИ ВСЕЙ ТРУППЫ ЦИРКА

Начало в 12 и 3 часа дня.

Открыта предварительная продажа билетов в кассах цирка и по школам через культорганизаторов.

В ТЕАТРАХ, ЦИРКЕ И КИНО

Драматический ТЕАТР. 28 и 29 октября — ЕЩЕ РАЗ ПРО ЛЮБОВЬ. Начало в 19 час. 30 мин.

Театр ОПЕРЕТТЫ. СОРОЧИНСКАЯ ЯРМАРКА. Начало в 19 час. 30 мин. 29 октября — ЦЫГАНСКАЯ ЛЮБОВЬ.

ГОСЦИРК. ПОСЛЕДНИЕ ДНИ ГАСТРОЛЕЙ первой программы и аттракциона заслуж. арт. РСФСР Маргариты НАЗАРОВОЙ. Начало в 7 час. 30 мин. вечера.

Кинотеатр «МОСКВА». 1. Новый итальянский художественный фильм УЧИТЕЛЬ ИЗ ВИДЖЕВАНО (9, 10-50, 12-40, 2-30, 4-20, 6-10, 8, 9-50 — дети до 16 лет не допускаются, фильм без права показа по телевидению). 2. КОЛЛЕГИ (9, 10-50, 12-40, 2-30, 4-20, 6-10, 8, 9-50).

Кинотеатр «КОСМОС». 1. НЕВЕСТЫ-ВДОВЫ (10-30, 12, 1-30, 3, 4-30, 6, 7-30, 9 — дети до 16 лет не допускаются). 2. ЧЕРНЫЙ БАРХАТ (10, 11-40, 1-20, 3, 4-40, 6-40, 8, 9-40).

Кинотеатр «ПИОНЕР». СКАЗКА О МАЛЬЧИШЕ-КИБАЛЬЧИШЕ (9, 10-40, 12-20, 2, 3-40). СВЕТ ДАЛЕКОЙ ЗВЕЗДЫ, две серии (5-30, 7-30, 9-30).

Кинотеатр «ОКТЯБРЬ». ВЕЛИКАЯ ОТЕЧЕСТВЕННАЯ..., две серии (9, 11-30, 2, 4-30, 7, 9-30).

Кинотеатр «МЕТАЛЛУРГ». ОТ СЕМИ ДО ДВЕНАДЦАТИ (10, 2). КОМЕДИЯ С ДВЕРНОЙ РУЧКОЙ (12, 4, 6, 8, 10).

Кинотеатр «ПРОГРЕСС». ЖИЛА-БЫЛА ДЕВОЧКА (10, 2). АКТЕР (12, 4, 5-50, 7-40, 9-30).

Кинотеатр «ЛУЧ». ЛЮБИМАЯ (12, 4, 6, 8, 10). ТАМ, ГДЕ ПОЕТ ТРЕМБИТА (к 10-час. сеансу).

Кинотеатр «КОМСОМОЛЕЦ». ЗВЕЗДА УЛУГБЕКА (4, 6, 10). По просьбе зрителей — ДАР-КЛЭ (8).

Дворец культуры СТРОИТЕЛЕЙ. НОВЫЙ ДОН-ЖУАН (11, 5-15, 7)

Дом культуры ШАХТЕРОВ. Широкоэкранный фильм МЕТЕЛЬ (3, 5-15, 7-15, 9-15).

Дом культуры ХИМКОМБИНАТА. ДВА МУШКЕТЕРА. (3, 5, 7, 9).

Клуб КОКСОХИМЗАВОДА. Цветной фильм НОВЫЙ ДОН-ЖУАН (5-15, 7, 9). ПУТЕШЕСТВИЕ В КРАСОТУ (к 9-часовому сеансу).

Клуб ГРЭС. СКАЗКА О МАЛЬЧИШЕ-КИБАЛЬЧИШЕ (3). ВЕЛИКАЯ ОТЕЧЕСТВЕННАЯ, две серии (6, 9).

Шевченко Артем Гаврилович, прож. по ул. Гагарина, 145-а, кв. 64, возбуждает дело о расторжении брака с Шевченко Ириной Макаровной, прож. по ул. Некрасова, 78.

Дело будет слушаться в нарсуде Центрального района г. Кемерова.

К сведению руководителей колхозов, колхозников, работников совхозов, всех тружеников села!

С 31 октября по 6 ноября 1965 года
ВО ВСЕХ ГОРОДАХ И РАБОЧИХ ПОСЕЛКАХ
НА РЫНКАХ КЕМЕРОВСКОЙ ОБЛАСТИ
БУДУТ ПРОВОДИТЬСЯ ПРЕДПРАЗДНИЧНЫЕ

БАЗАРЫ

ПО ПРОДАЖЕ СЕЛЬХОЗПРОДУКТОВ

Колхозы, колхозники, работники совхозов, труженики села! Больше вывозите на предпраздничные базары для продажи городскому населению мяса, жиров, скота, птицы и других сельскохозяйственных продуктов.

На базарах торгующими организациями государственной и кооперативной торговли будет организована встречная продажа в широком ассортименте промышленных, культурно-бытовых, хозяйственных и других товаров.

Приезжающие на базары обеспечиваются ночлегом и стоянкой автогужтранспорта.

За справками обращаться на месте к администрации рынков.

ДОБРО ПОЖАЛОВАТЬ НА ПРЕДПРАЗДНИЧНЫЕ БАЗАРЫ!

Областное управление рынками.

ПРИГЛАШАЮТ НА РАБОТУ:

КЕМЕРОВСКИЙ ЗАВОД «КУЗБАССЭЛЕКТРОМОТОР» — рабочих (мужчин), бетонщиков, каменщиков, плотников-столяров, разнорабочих. Оплата сдельная.

АНИЛИНО-КРАСОЧНЫЙ ЗАВОД — аппаратчиков, электриков, слесарей, плотников, столяров, такелажников, сборщиков тары, шофера на автомашину и шофера автокрана, подсобных рабочих.

Обращаться: г. Кемерово, Кировский район, ул. Черемховская, 1, в отдел кадров.

ГОРОДСКОЕ ПРОФТЕХУЧИЛИЩЕ № 44 — мастеров производственного обучения в группы шоферов-слесарей.

Обращаться: г. Кемерово, пос. шахты «Северная», ул. Широкая, 81.

ТИПОГРАФИЯ «КУЗБАСС» — учеников печатного производства.

Обращаться в отдел кадров с 9 до 17 часов: г. Кемерово, ул. Кузнецкая, 9.

КЕМЕРОВСКАЯ АВТОБАЗА — шоферов, автослесарей 2—4-го разрядов, карбюраторщика, грузчика, разнорабочих (мужчин), зольщиков.

Остановка автобуса № 4 «Стройгородок».

ТЕХСНАБ ТРЕСТА «КЕМЕРОВОХИМСТРОЙ» — грузчиков.

Адрес: Предзаводской поселок. Тел. 94-2-29. Остановка автобуса трест «Кемеровохимстрой».

КЕМЕРОВСКИЙ ЛЕСХОЗ — главного механика, знающего автомашины и трелевочные тракторы. Оклад 130 рублей.

Обращаться: ул. 1-я Камышинская, 43.

ОБЛАСТНАЯ КОНТОРА «ГАСТРОНОМ» — старшего бухгалтера на самостоятельный баланс на базу «Гастронома». Оклад 120 руб.

Обращаться в отдел кадров областной конторы «Гастроном»: г. Кемерово, ул. Красная, 7.

НЕ ЗАБЫВАЙТЕ РЕМОНТИРОВАТЬ ОБУВЬ СВОЕВРЕМЕННО!

К услугам граждан нашей области во всех городах, рабочих поселках и в райцентрах сельской местности открыты приемные пункты и мастерские по ремонту обуви.

В ремонт принимают любую обувь: кожаную, утепленную, на меху и всевозможную другую.

СДАВАЙТЕ В РЕМОНТ ОБУВЬ ЛЮБОГО СЕЗОНА!

Кемеровский гортопсбыт

ПРОДАЕТ УГОЛЬ НАСЕЛЕНИЮ

с шахты «Петровка» в неограниченном количестве за наличный расчет.

Транспорт гортоп не предоставляет.

Обращаться: ул. Лермонтова, 30-а.

Павлюченко Галина Трофимовна, прож. в г. Кемерове, по ул. Энергетиков, 10, кв. 3, возбуждает дело о расторжении брака с Павлюченко Дмитрием Никитовичем, прож. в Красноярском крае.

Дело будет слушаться в нарсуде Центрального района г. Кемерова.

Бельков Василий Андреевич, прож. по ул. Гурьевской, 7, кв. 12, возбуждает дело о расторжении брака с Соколовской Верой Петровной, прож. по ул. Тургенева, 13.

Дело будет слушаться в нарсуде Кировского района г. Кемерова

Наш адрес: г. Кемерово, ул. Трудовая, 64; телефоны: редактора 6-61-54, приемной 6-69-74, заместителей редактора 6-70-82 и 6-65-74, ответственного секретаря 6-68-81, зам. ответственного секретаря 6-65-63, отделов редакции: партийной жизни 6-61-83, пропаганды 6-66-73, промышленного 6-69-44 и 6-63-02, сельского хозяйства 6-67-82, советского строительства и быта 6-64-84, строительного 6-67-46, культуры 6-62-01, писем и рабселькоров 6-60-72, информации 6-62-37, об'явлений 6-68-72, фотокорреспондентов 6-69,74, общественной приемной 6-66-52, бухгалтерии 6-68-72, директора типографии 5-59-46.

ОП03548. Типография «Кузбасс» управления по печати. Тираж 155.000 экз. Заказ № 2547.