ТРУДЯЩИЕСЯ СОВЕТСКОГО СОЮЗА! ШИРЕ РАЗВЕРТЫВАЙТЕ СОЦИАЛИСТИЧЕСКОЕ СОРЕВНОВАНИЕ В ЧЕСТЬ XXIII СЪЕЗДА КПСС!

(Из Призывов ЦК КПСС к 48-й годовщине Великой Октябрьской социалистической революции).

ПРОЛЕТАРИИ ВСЕХ СТРАН, СОЕДИНЯЙТЕСЬ!

Кузбасс

ОРГАН КЕМЕРОВСКОГО ОБКОМА КПСС И ОБЛАСТНОГО СОВЕТА ДЕПУТАТОВ ТРУДЯЩИХСЯ

№ 254 (11618). Год издания 44-й. | Среда, 27 октября 1965 года. | Цена 2 коп.

В ОБЛАСТНОМ КОМИТЕТЕ КПСС

СЪЕЗДУ ПАРТИИ — ДОСТОЙНУЮ ВСТРЕЧУ

Трудящиеся нашей страны с большим воодушевлением встретили постановление сентябрьского Пленума Центрального Комитета Коммунистической партии Советского Союза о созыве очередного XXIII с'езда КПСС.

Понимая, что очередной с'езд ленинской партии имеет огромное историческое значение, знаменующее новый этап в жизни советского общества, все труженики Кузбасса встали на трудовую вахту в честь предстоящего с'езда партии.

Рабочие, инженерно-технические работники и служащие промышленных предприятий, строек, транспорта и связи, труженики сельского хозяйства Кемеровской области берут обязательства встретить XXIII с'езд КПСС новыми трудовыми успехами.

☆ ☆ ☆

Металлурги Кузнецкого металлургического комбината ко дню открытия XXIII с'езда КПСС обязались реализовать продукции сверх плана на 400 тыс. рублей, произвести сверх плана 7 тысяч тонн чугуна, 8 тысяч тонн стали, 6 тысяч тонн проката, перевыполнить план по производительности труда на 0,5 процента, сократить потери от брака на 10 процентов, получить сверхплановой прибыли 400 тысяч рублей.

Шахтеры шахты «Березовская-1» обратились ко всем угольщикам бассейна с призывом начать соревнование за увеличение добычи топлива из каждой действующей лавы. Они обязались в 1965 году добыть сверх плана 41,5 тысячи тонн угля, а в первом квартале 1966 года — 6 тысяч тонн коксующегося угля. Повысить производительность труда против плановой на 1,3 процента, снизить зольность добываемых углей на 0,1 процента. Снизить себестоимость тонны угля против достигнутой в 1965 году на 11 копеек и сберечь за счет этого 50 тысяч рублей, добиться ритмичности производства, не иметь отстающих участков.

Коллектив угольного карьера Томь-Усинский № 7-8 обязался ко дню открытия XXIII с'езда КПСС освоить проектную мощность карьера на 135 процентов против графика, предусмотренного проектом, и дополнительно выдать 50 тысяч тонн сверхпланового угля; добиться роста производительности труда в первом квартале 1966 года на 10 процентов по сравнению с 1965 годом. За счет улучшения качества и снижения себестоимости добываемого угля снизить затраты на рубль товарной продукции на 5 процентов.

Химики Ново-Кемеровского химкомбината взяли обязательство — к открытию с'езда завершить выполнение государственного плана первого квартала 1966 года по выпуску валовой продукции; освоить новую мощность производства аммиака; осуществить возврат сульфата аммония из цеха катализатора на капролактам, что даст увеличение прибыли по комбинату на 800 тысяч рублей в год; к 1 января 1966 года освоить проектную мощность по производству новой марки ионообменной смолы.

Энергетики Беловской ГРЭС дали слово досрочно ввести в эксплуатацию и до открытия с'езда освоить третий блок; в течение четвертого квартала 1965 года и первого квартала 1966 года сэкономить 2.800 тонн условного топлива; за счет снижения себестоимости отпущенной энергии сэкономить 30 тысяч рублей.

☆ ☆ ☆

Строители треста «Кузнецкжилстрой» обещают досрочно выполнить план 1965 года и сдать сверх установленного плана 6.600 квадратных метров жилья; обеспечить перевыполнение плана по вводу жилья в первом квартале 1966 года; от снижения себестоимости строительно-монтажных работ получить 150 тысяч рублей прибыли.

Трудящиеся Ленинск-Кузнецкого автобусного парка обязались выполнить государственный план на 105 процентов; повысить производительность труда на 4,5 процента; сэкономить бензина 10 тысяч литров; снизить себестоимость на 2 процента; увеличить коэффициент использования парка на 4 процента; получить сверхплановых накоплений 40 тыс. рублей.

Коллектив Ленинск-Кузнецкой швейной фабрики № 10 обязался досрочно выполнить государственный план 1965 года и первого квартала 1966 года и выдать продукции сверх плана на 475 тысяч рублей; повысить производительность труда на 5 процентов против плана; довести выпуск продукции первым сортом до 98,5 процента по всем видам ассортимента; за счет экономии и рационального использования средств добиться сверхплановых прибылей: в 1965 году — 30 тысяч рублей и в 1 квартале 1966 года — 10 тысяч рублей; на основе повышения качества и улучшения моделей добиться 100 процентов реализации выпускаемой продукции без рекламаций.

Коллектив совхоза «Ступишинский» взял обязательство значительно перевыполнить годовые обязательства по продаже государству продуктов животноводства и получить 200 тысяч рублей прибыли; план первого квартала продажи молока и мяса государству выполнить досрочно; полностью закончить ремонт сельскохозяйственной техники ко дню открытия с'езда.

Конкретные обязательства в социалистическом соревновании за достойную встречу XXIII с'езда КПСС приняли и многие другие коллективы предприятий Кузбасса.

☆ ☆ ☆

Бюро обкома КПСС одобрило патриотическую инициативу коллективов трудящихся Кузнецкого металлургического комбината, шахты «Березовская-1», угольного карьера № 7-8, Ново-Кемеровского химкомбината, энергетиков Беловской ГРЭС, строителей треста «Кузнецкжилстрой», Ленинск-Кузнецкого автобусного парка, швейной фабрики № 10, совхоза «Ступишинский» и других коллективов, выступивших инициаторами социалистического соревнования за достойную встречу XXIII с'езда КПСС.

Бюро обкома партии обязало горкомы и райкомы КПСС, облсовпроф, обкомы, горкомы и райкомы профсоюзов, партийные, профсоюзные организации и хозяйственных руководителей еще шире развернуть социалистическое соревнование трудящихся области за достойную встречу XXIII с'езда КПСС. Всю массово-политическую работу направить на дальнейшее повышение трудовой и политической активности трудящихся, на осуществление решений сентябрьского Пленума ЦК КПСС.

Учреждены Красные знамена для вручения на вечное хранение передовым коллективам предприятий, добившимся лучших показателей в социалистическом соревновании за достойную встречу XXIII с'езда КПСС. В книгу почета «Летопись борьбы трудящихся Кузбасса за коммунизм» будут занесены бригады, цехи, участки, предприятия — победители в социалистическом соревновании.

Редакциям областных газет «Кузбасс» и «Комсомолец Кузбасса», городских, районных и многотиражных газет, комитету по радиовещанию и телевидению поручено широко освещать ход социалистического соревнования в честь XXIII с'езда партии.

ХОРОШАЯ ЗАБОТА

Напряженная работа кипит в эти дни в зернохранилищах совхозов Яшкинского района. Ни на минуту не умолкает здесь шум зерноочистительных машин. Районная контрольно-семенная лаборатория уже выдала хозяйствам документы на 68,5 тысячи центнеров проверенного семенного зерна.

Особенно хорошо поработали с семенами в совхозе «Яшкинский». Уже сейчас это хозяйство имеет 74,5 процента семян, кондиционных по всем показателям. А хлеборобы совхоза «Барановский» все семена довели до нормы по чистоте и влажности. В честь XXIII с'езда партии труженики района обязались работать так, чтобы повсеместно были высококондиционные семена на всю посевную площадь. (Корр. «Кузбасса»).

ОБЯЗАТЕЛЬСТВА ПЕРЕКРЫТЫ

Высокими показателями в труде встречают великий праздник Октября горняки ряда шахт треста «Куйбышевуголь». Во вторую смену 25 октября завершил план одиннадцати месяцев коллектив «Байдаевских уклонов». Каждые сутки он записывает на свой сверхплановый счет 200—260 тонн угля. Взятое им обязательство выдать к празднику нагора дополнительно пять тысяч тонн угля близко к выполнению.

Перекрыли свои обязательства по добыче сверхпланового угля к 48-й годовщине Великого Октября горняки шахт им. Орджоникидзе, «Редаково», «Бунгурская». Все они давно справились с планом десяти месяцев и работают в счет ноября.

(Корр. «Кузбасса»).

Земле — высокое плодородие

Ко дню открытия XXIII с'езда партии механизаторы Ленинск-Кузнецкого района обязались вывезти на поля 150 тысяч тонн местных удобрений. Сейчас эта работа идет полным ходом. Более 2 тысяч тонн удобрений внесли под урожай будущего года труженики колхоза им. 1 Мая. Около 2.500 тонн вывезенного перегноя и на счету механизаторов колхоза имени Свердлова.

Залог будущего высокого урожая видят хлеборобы района и в добротных семенах. Уже сегодня имеют полностью кондиционные семена в колхозе им. Коминтерна и совхозе «Ленинуголь». К годовщине Октября решили управиться с этой работой в колхозе «Искра» и многих других хозяйствах.

Г. УМНОВ.

В СЧЕТ ДЕКАБРЯ

В просторном кабинете начальника шахты собрались горняки отстающего двенадцатого участка.

— Праздник скоро, а мы минусуем. Помогите. Мы много не просим, — сказали они. — Дайте порожняк.

В эти дни все бригады, участки шахты «Капитальная-1» Осинниковского рудника соревнуются в честь XXIII с'езда КПСС. Коллектив 15-го участка добыл сверх плана более 1.500 тонн угля. От маяка не отстает коллектив восьмого — у него плюс 1.431 тонна. Участок опережает график на два дня. Выполняют свои обязательства и проходчики бригад Г. Мецлера, М. Сафина, А. Баканова и многие другие. На шахте все участки выполняют план, кроме одного.

Поэтому начальнику шахты были понятны чувства пришедших к нему горняков с двенадцатого. Он твердо сказал: поможем.

Сейчас горняки ликвидируют долг и «выходят в люди».

Коллектив «Капитальной-1» 23 октября закончил семилетний план.

(Корр. «Кузбасса»).

Только высокого качества

Обогатители Байдаевской фабрики трудятся уже в счет следующего года. Потребители получают топливо высокого качества. И в этом немалая заслуга механизаторов коммунистов М. Я. Андреева, К. М. Панова, Н. О. Уханова и многих других. Отмечая пятилетие присвоения коллективу звания коммунистического, обогатители решили план первого квартала нового года завершить ко дню открытия с'езда партии.

Н. ПОЛУЯНОВ,
нач. отдела кадров шахты «Байдаевская».

АУДИТОРИЯ В 5 ТЫСЯЧ

После того, как пропагандист Геннадий Алексеевич Михайлов окончил рассказ о сентябрьском Пленуме ЦК КПСС, сразу же поднялись руки. Слушателей школы основ марксизма-ленинизма интересовало, как будут конкретно внедряться новые формы планирования на шахте № 4.

— Допустим, нам дали план на год, — заметил помощник начальника седьмого участка т. Урюпин. — Мы рассчитали его помесячно. Но вот переход из одной лавы в другую. Новые условия оказываются хуже, чем мы предполагали. Как тогда быть с планом?

Завязался оживленный обмен мнениями. Специалисты пришли к выводу, что каждый участок или, в крайнем случае, район должен иметь резервную лаву. Это даст возможность не снижать технико-экономические показатели при любой горногеологической погоде.

По-деловому, конкретно на теоретических семинарах, в начальных политшколах и школах основ марксизма-ленинизма горняки Осинниковского рудника приступили к изучению материалов сентябрьского Пленума ЦК.

В системе партийного просвещения города учатся свыше 5 тысяч человек. Особенно интересно занятия проходят у пропагандистов т. Голуб на шахте «Капитальная-2», у т. Августана на шахте «Капитальная-1», у т. Мингалева на Южно-Кузбасской ГРЭС.

(Корр. «Кузбасса»).

г. Осинники.

Пропагандисты учатся

В областном комитете КПСС вновь собрались пропагандисты Кузбасса на десятидневные курсы. На этот раз учатся мастерству пропагандистской работы руководители теоретических семинаров по истории партии и политэкономии. Особенность этих курсов в том, что основной упор сделан на первоисточники классиков марксизма-ленинизма, наиболее актуальные проблемы истории КПСС и политэкономии, на тесную связь их с современностью. Часть лекций участники курсов слушают по секциям, а часть, например, по ленинской работе «Империализм, как высшая стадия капитализма», вместе.

Перед пропагандистами выступают преподаватели вузов, ответственные работники обкомов КПСС и ВЛКСМ.

ТРУДОВЫЕ ПОДАРКИ МЕТАЛЛУРГОВ

С небывалым под'емом трудятся в эти дни кузнецкие металлурги. В соревновании за достойную встречу XXIII с'езда КПСС достигнуты первые успехи.

1.100 тонн чугуна сверх плана обещали дать в сентябре — октябре доменщики второй печи (мастера тт. Бажилин, Черепанов, Кондрашин и Ложкин). К 25 октября этот показатель перекрыт более чем в два раза. С начала года у этого коллектива «плюс» достиг 6.736 тонн при обязательстве пять тысяч. Годовые обязательства по выплавке сверхпланового чугуна выполнили также доменщики первой и третьей печей.

Наращивают темпы сталеплавильщики. Лидируют коллективы печей №№ 1 и 2. За 24 дня октября они выплавили дополнительно к заданию более чем по 500 тонн стали.

Несколько тысяч тонн металла сверх плана прокатали труженики обжимного цеха. По горячему металлу перевыполняют планы все прокатные цехи.

В ответ на Призывы ЦК КПСС металлурги заявляют о своей решимости порадовать Родину новыми успехами.

(Корр. «Кузбасса»).

ЭКОНОМНЫЕ ЛЮДИ

460.687 километров без капитального ремонта прошел автобус, на котором работают ударники коммунистического труда Николай Сергеевич Романов и Федор Иванович Брюнин из Киселевского автопарка. Норма пробега перекрыта вдвое, за счет чего сэкономлено более 5.500 руб. За это время они сберегли 15.663 литра горючего и почти три тысячи рублей за счет хозяйского отношения к авторезине.

С. ФОМИНА.

Коллектив цеха № 4 кемеровского завода «Кузбассэлектромотор» освоил выпуск моторов новой серии «ВАО-6», «ВАО-7» вместо устаревшей серии «КО». Новый тип электромоторов получил высокую оценку на ВДНХ.

Соревнуясь в честь XXIII с'езда КПСС, опытные слесари-сборщики Григорий Егорович Кирюшкин и Сергей Иванович Мерзляков ежедневно собирают по 2-3 электромотора этой серии сверх задания.

На снимке: ударники коммунистического труда **Г. Е. Кирюшкин и С. И. Мерзляков.**

Фото П. Костюкова.

ОТ КРАЯ ДО КРАЯ

ПРИБЫЛИ В МОСКВУ ТОВАРИЩ ТОДОР ЖИВКОВ И ДРУГИЕ ПАРТИЙНЫЕ РУКОВОДИТЕЛИ НРБ

25 октября по приглашению ЦК КПСС с дружеским визитом в Москву прибыли Первый секретарь ЦК Болгарской коммунистической партии, Председатель Совета Министров Народной Республики Болгарии Тодор Живков и члены Политбюро ЦК БКП: Живко Живков, первый заместитель Председателя Совета Министров НРБ, Боян Быльгаранов, секретарь ЦК БКП Станко Тодоров, заместитель Председателя Совета Министров НРБ и кандидат в члены Политбюро ЦК БКП, заместитель Председателя Совета Министров НРБ Тано Цолов.

На Внуковском аэродроме болгарских товарищей встречали Л. И. Брежнев, Г. И. Воронов, К. Т. Мазуров, Н. В. Подгорный, М. А. Суслов, Ю. В. Андропов и другие официальные лица.

СЕРДЕЧНАЯ ВСТРЕЧА С БОЛГАРСКИМИ ТОВАРИЩАМИ

25 октября с. г. в Кремле состоялась встреча руководителей КПСС и Советского правительства с руководителями БКП и правительства НРБ.

С советской стороны во встрече приняли участие товарищи Л. И. Брежнев, Г. И. Воронов, К. Т. Мазуров, Н. В. Подгорный, М. А. Суслов, Ю. В. Андропов, член ЦК КПСС, заместитель Председателя Совета Министров СССР В. Н. Новиков, член ЦК КПСС, первый заместитель министра иностранных дел СССР В. В. Кузнецов.

С болгарской стороны во встрече приняли участие товарищи Тодор Живков, Живко Живков, Боян Быльгаранов, Станко Тодоров, Тано Цолов.

В ходе беседы, прошедшей в духе сердечной дружбы и полного взаимопонимания, состоялся обмен мнениями по вопросам, интересующим обе партии.

ЭНЕРГЕТИЧЕСКОЕ СЕРДЦЕ БУХАРЫ

НАВОИ (Бухарская область), 25 октября. (Корр. ТАСС). Сегодня в единую энергетическую систему Узбекистана дал промышленный ток четвертый турбогенератор Навоийской ГРЭС. Монтаж нового энергоблока мощностью 150 тысяч киловатт осуществлен за восемь месяцев вместо 13, потребовавшихся на сборку предыдущего. Это — подарок строителей ГРЭС предстоящему XXIII с'езду КПСС.

Теперь мощность станции, расположенной неподалеку от древней Бухары, достигла 350 тысяч киловатт. Ее энергия идет на развитие химической и газовой индустрии, питает насосы на каналах машинного орошения. Развернулись работы по сооружению пятого энергоблока станции.

РОЩА В ТУНДРЕ

СЫКТЫВКАР, 25 октября. **(Корр. ТАСС).** Роща молодых деревьев появилась в заполярной тундре. Высота «новоселов» достигает почти двух метров, и они уживаются рядом с полуметровыми полярными березками.

В течение нескольких лет лесоводы, в порядке опыта, ведут озеленение тундры вблизи заполярной станции Сейда. Нынешней осенью вдоль железнодорожной магистрали Микунь—Сыктывкар высажено пять тысяч деревьев и кустарников.

ЕЩЕ ОДНА ЗАГАДКА ВСЕЛЕННОЙ

СИМФЕРОПОЛЬ, 25 октября. **(Корр. ТАСС).** Спектр загадочной звезды во время ее вспышки впервые получен на Крымской астрофизической обсерватории Академии наук СССР. Вспыхивающие звезды, сказал в беседе с корреспондентом ТАСС заведующий отделом физики звезд Крымской обсерватории, доктор физико-математических наук В. Никонов, обладают замечательным свойством. Они за считанные десятки секунд увеличивают свою яркость в несколько раз, а затем за немногие минуты возвращаются к своему первоначальному состоянию. Вспышки этих звезд в оптической области спектра сопровождаются также мощными всплесками их радиоизлучения.

Вот кем ты был, отец...

В одном из кинотеатров Минусинска демонстрировался фильм «Великая Отечественная...». Когда на экране появился кадр, где политрук вручает фронтовику партийный билет, в зале прозвучал женский возглас: «Степан!». Наталья Алексеевна Прилукова узнала офицера. Это был ее муж.

...Степан Михайлович Прилуков военную службу начал в мирные дни, затем участвовал в боях на Халхин-Голе. Отечественная война застала его на западной границе. ...Он храбро воевал. Грудь воина-сибиряка украсили несколько орденов.

Наталья Алексеевна работала и воспитывала двоих маленьких детей. Выздоровев после тяжелого ранения, в 1944 году Степан Михайлович приехал на побывку домой.

И опять фронт... Майор Степан Михайлович Прилуков пал смертью храбрых при освобождении Литвы...

И вот неожиданная встреча на экране. Кроме вручения партийного билета, Прилуков заснят еще в окопе перед форсированием Днепра и среди танкистов, которых радостно встречает освобожденное население.

Впервые увидел живого отца и Анатолий Прилуков. Накануне войны ему было только два месяца. Сейчас он учитель в Минусинске. В армии получил специальность техника-механика.

А. САШИН,
корр. ТАСС.
Красноярский край.

ОПЕРАЦИЯ «ИРТЫШ-1»

ОМСК, 25 октября. (*Корр. ТАСС*). Капитаны теплоходов, подходящих к Омску, не заметили, как через быстрый Иртыш по дну «шагнула» почти полукилометровая часть нефтепровода Усть—Балык—Омск. Стальная артерия большого диаметра была протянута по донной траншее от берега до берега тросами и тягачами за три часа!

Этим завершилась первая подводная операция, именуемая на новой сибирской стройке «Иртыш-1». Аналогичный иртышский переход транссибирского нефтепровода Европа — Азия длился несколько суток.

Начальник группы подводнотехнических работ Анатолий Ковтун заявил корреспонденту ТАСС, что метод протаскивания нефтяных дюкеров, впервые примененный на трассе крупнейшего нефтепровода, позволяет не только не останавливать судоходство, но и экономить средства и затраты сил.

Подводники начали подготовку к аналогичным операциям по преодолению больших водных рубежей на пути тысячекилометрового нефтепровода.

Пытливый ум, настойчивый характер у машиниста башенного крана управления механизации треста «Кузнецкпромстрой» Александра Петровича Дзюбина. При монтаже балок закрытого склада угля для коксохимического производства Запсиба многие утверждали, что пятитонным краном БКСМ-14 нельзя монтировать балки весом 5.250 кг. Механизатор доказал, что монтаж балок вести можно.

НА СНИМКЕ: А. П. ДЗЮБИН.

Фото В. ЛАРИНА.

С МЕРКОЙ ЗАВТРАШНЕГО ДНЯ

С ОТЧЕТНО-ВЫБОРНОГО ПАРТИЙНОГО СОБРАНИЯ В СОВХОЗЕ «ЧУМАЙСКИЙ»

На отчетно-выборных партийных собраниях как-то особенно отчетливо чувствуешь поступь времени, те стремления и заботы, которыми живут сегодня сельские труженики. Я подумал об этом, сделав последнюю запись в блокноте на собрании коммунистов совхоза «Чумайский».

За два с лишним месяца до конца года здесь подводили... годовые итоги работы совхоза. Было чему радоваться, даже гордиться: потрудились хорошо, упорно, с толком. Поля чумайские более, чем в других хозяйствах Мариинского района, беззащитны перед засухой. Они открыты всем ветрам и бурям. Летних осадков тут не было. И все-таки чумайские хлеборобы сумели собрать с гектара вдвое больше зерна, чем соседи. Сумели потому, что творчески применяют агротехнику, в частности, смело пошли на внедрение безотвальной зяби на открытых степных массивах, сберегали влагу во время весенне-полевых работ.

И главный итог: в трудных условиях небывалой засухи **совхоз впервые со времени его организации закончил год, имея на своем счету 135 тысяч рублей прибылей.** Если учесть, что прошлый год был закончен с убытком в 200 с лишним тысяч рублей, то станет понятным, какой большой шаг вперед в укреплении экономики производства сделал коллектив совхоза «Чумайский».

Но обо всем этом коммунисты говорили сдержанно, скупо, выдвигали на первый план упущения и недостатки. И дело тут не в показной скромности. После мартовского Пленума далеко вперед заглянули сельские труженики и к работе своей подходят с меркой завтрашнего дня. В этом отношении характерным было выступление главного бухгалтера совхоза тов. **Носова**.

— В прошлом году, — сказал он, — даже просто безубыточная работа вызвала бы у нас большое удовлетворение. А нынче у нас прибыль. Хорошо? Да, хорошо в том смысле, что мы на деле почувствовали, какие эффективные меры финансового укрепления совхозов намечены мартовским Пленумом ЦК КПСС. Я имею в виду увеличение закупочных цен. Но главный источник прибыли — снижение себестоимости продукции. А тут у нас еще много упущений и недостатков.

Какие же это недостатки? Тов. Носов и другие выступившие коммунисты назвали их. Во время уборки низкорослых хлебов потери зерна были очень велики. Когда на зерновых полях подняли потом зябь, они покрылись более густыми всходами, чем после весеннего сева. По самым скромным подсчетам, на каждом гектаре хлеба потеряно не менее трех центнеров. Стало быть, третья часть того, что с таким трудом было отвоевано у засухи, из-за бесхозяйственности потеряно во время уборки. И причина тут одна: руководители хозяйства и механизаторы по старинке считали убранные гектары, а не количество намолоченного с них хлеба.

Слабая работа партийной организации с людьми сказалась еще и в том, что без всяких на то об'ективных причин на фермах пало свыше 400 свиней и 200 голов крупного рогатого скота. И это обошлось хозяйству более чем в 70 тысяч рублей. А сколько убытков из-за того, что плохо используется техника, бесшабашно тратится горючее, без учета расходуются труд и средства на производство продукции!

В своих выступлениях коммунисты, в том числе рядовые рабочие, от экономических показателей перебрасывали мостик к партийной работе, правильно усматривая в ее слабости причину многих пробелов в хозяйстве.

В былое время к оценке деятельности парткома и первичных парторганизаций здесь подходили с позиции общих хозяйственных итогов. Раз, мол, в условиях засухи год кончаем успешно, значит, партком, первичные парторганизации поработали на славу. На этот раз коммунисты, напротив, высказывали серьезную озабоченность уровнем партийной работы в коллективе.

Оснований для тревоги достаточно. Деятельность парткома совхоза, первичных парторганизаций еще не отвечает требованиям, выдвинутым мартовским Пленумом ЦК КПСС. Хозяйственные задачи решаются чисто административными мерами. Ошибочность такого курса уже подтвердила нынешняя уборка. Дело, оказывается, в том, что партком и его секретарь тов. Зорин недооценивают работу с людьми, слепо верят в букву принятых решений и не организуют их выполнение.

— Партком немало принял хороших решений, — сказал директор совхоза тов. **Глушков.** — А в жизнь их мы претворяли силами административного аппарата, с людьми не работали, не воспитывали их. Нарушения трудовой дисциплины даже со стороны коммунистов в большинстве случаев пресекали тоже административными мерами. Дело дошло до того, что в некоторых первичных парторганизациях по 6—7 месяцев не было партийных собраний. В Ивановском и Кураковском отделениях многие коммунисты получили строгие административные взыскания. Но на партийных собраниях об этом и речи не было.

Рабочий, коммунист тов. **Чайкин** сказал так:

— Мы часто видим у себя в отделении директора, секретаря парткома, главных и не главных специалистов. Они толково решают хозяйственные вопросы. И это хорошо. Но ведь ни разу мы не были свидетелями того, чтобы эти люди по душам беседовали с рабочими, выступили с лекцией, докладом, собрали собрание и поговорили обо всем наболевшем. Я уже не говорю о выступлении на политическую тему. Вот тут секретарь парткома тов. Зорин говорил о сотнях лекций и докладов, прочитанных в коллективе. А где же их читали? Кому? И кто читал? Говорят о том, что плохо работает тот или иной секретарь парторганизации. Почему же парткому или хотя бы лично тов. Зорину не собрать в таких случаях коммунистов и не сказать об этом?

В совхозе много молодежи. А комсомольская организация не растет потому, что бездействует. Это серьезный пробел в работе парткома совхоза. Приведу, кстати, такой случай. На собрании принимали в члены КПСС секретаря совхозного комитета комсомола тов. Горощенко. Зачитав его заявление и анкету, тов. Зорин лишь иронически спросил: «Все ли его знают?». С мест посыпались реплики в том духе, что, мол, Анатолия вообще-то знаем с измальства, а вот как секретарь комитета комсомола он себя не проявил. Этими замечаниями и ограничилось дело. Приняли тов. Горощенко в партию, даже не указав ему на то, что он плохо выполняет партийное поручение.

Да и мудрено ли, если секретарь парткома в докладе прямо заявил: «Партийные поручения коммунисты у нас не выполняют». Партгруппы создали. Но они не работают. Правда, тов. Зорин сказал, что в этом повинен прежде всего партком. Но ведь и в прошлом году признание такого рода тоже было высказано на собрании. Только положение от этого не изменилось.

Коммунисты совхоза «Чумайский» резко критиковали свой партком главным образом за плохую воспитательную работу в коллективе. Они совершенно правильно указывали, что без настоящей, всесторонней партийной работы совхоз не может рассчитывать и на большие хозяйственные успехи, отвечающие требованиям мартовского Пленума ЦК КПСС.

Хочется высказать пожелание, чтобы в Мариинском горкоме партии внимательно изучили итоги отчетно-выборного собрания в совхозе «Чумайский» и помогли вновь избранному парткому с первых дней взяться за дело по-настоящему.

П. АНОСОВ,
спец. корр. «Кузбасса».

32 ДЕКАБРЯ НЕ БУДЕТ!

До конца года в Кемерове надо сдать 33 многоквартирных дома

Вопрос о ходе строительства жилья, об'ектов коммунального и соцкультбытового назначения был обсужден 1 июля на пленуме Кемеровского горкома КПСС. К сожалению, после пленума дела на этих об'ектах не улучшились. План по вводу жилья в третьем квартале по городу выполнен лишь немногим более чем на одну треть, а комбинатом «Кемеровошахтохимстрой» — и того меньше (из 28,2 тыс. кв. м введено всего 7,5 тыс.). План строительно-монтажных работ по об'ектам коммунального назначения комбинатом реализован за квартал на 47, по детским дошкольным учреждениям — на 56 проц.

К половине октября по городу введено с начала года всего 60 тыс. кв. м жилья из 134 тыс. Особенно большая задолженность за домостроительным комбинатом (39 тыс. кв. м), трестом «Кемеровожилстрой» (18 тыс.). Положение создалось исключительно тревожное — ведь до конца года остается всего каких-нибудь два месяца, а сдавать «Кемеровошахтохимстрою» надо 33 многоквартирных дома!

Недавно бюро горкома партии еще раз вернулось к этому вопросу. Вскрылись факты недисциплинированности ряда коммунистов-руководителей.

Из-за недостаточного внимания руководителей комбината «Кемеровошахтохимстрой», трестов и субподрядных организаций многое на этих об'ектах упущено. Особенно большие промахи в работе домостроительного комбината. О них с тревогой говорил его директор т. Тесля:

— Силы коллектива рассредоточены в пяти отдаленных друг от друга местах. Конструкции для домов с магазинами передали готовить «Железобетонстрою», и он делает их по своему усмотрению. Оборудование, нужное по технологии, в частности краны, из'яли и передали другой организации. Просишь добавить автотранспорт — не дают: говорят, команды не поступало. Пиломатериалов не хватает. Из-за всех этих неурядиц комбинат из прибыльного стал убыточным.

Комбинату надо помочь, выделить ресурсы и транспорт на план, месячную норму пиломатериалов и изделий «закрывать» 20-м числом.

На бюро отмечались и другие промахи и ошибки. Так, совнархоз недопоставил лес, укс облисполкома — необходимое оборудование для городских очистных сооружений. На этом важнейшем об'екте сейчас затишье.

На ряде строек растет об'ем земляных работ, выполняемых вручную. Низки роль и ответственность генподрядчика по вводу жилья. Нередко палки в колеса ставят городские службы. Строители недостаточно бережно и не всегда рационально используют дефицитные материалы.

Судьба 33 домов волнует всех кемеровчан. Надо использовать прежний опыт, привлечь на помощь строителям, особенно по благоустройству, коллективы промышленных предприятий и организаций, будущих жильцов.

Бюро наметило меры, обеспечивающие безусловное выполнение годовых планов ввода жилья и детских дошкольных учреждений. Нужны исключительная организованность и четкость, строгий партийный контроль за ходом работ на каждом об'екте.

Г. ПЕТРОВ.

ПРИЧИНА? НЕЗНАНИЕ ЗАКОНОВ

На шахте «Полысаевская-1» треста «Ленинуголь» уволили за прогул работницу тов. Сидякину. Причем уволили без ведома комитета профсоюза. Она подала заявление в народный суд. При рассмотрении дела выяснилось, что Сидякина не вышла на работу по уважительной причине.

Справедливость была восстановлена. Но зачем обидели человека? Почему руководитель сам не попытался разобраться, не побеседовал с работницей, прежде чем поставить свою подпись под приказом? Наконец, этого неприятного факта могло и не быть, если бы начальник шахты не действовал в обход комитета профсоюза, не нарушил его прав.

К сожалению, подобные случаи не единичны. Проверкой, произведенной прокуратурой области, такие же нарушения установлены в некоторых строительных организациях, совхозах, на предприятиях машиностроения и химической промышленности.

Серьезную ошибку допускают порой и сами профсоюзные руководители, когда без обсуждения на заседании комитета, единолично дают администрации согласие на увольнение.

А к чему приводят неправильные решения? Потерпевшие вынуждены обращаться за помощью в судебные органы, нервничать и волноваться. Формальный подход к делу наносит, кроме обиды человеку, ущерб и государству, так как за невыход на работу не по своей воле рабочему приходится оплачивать. Правда, пользуясь предоставленным правом, народные суды заставляют виновников произвола возмещать причиненные убытки.

Советское трудовое законодательство запрещает перевод рабочих и служащих на иную работу без их согласия. Если это и делается порой, то в исключительных случаях и на непродолжительное время.

А как поступить с нарушителями трудовой дисциплины? Администрация может переводить их на нижеоплачиваемую работу или смещать на низшую должность сроком до трех месяцев. Но при этом нельзя менять род деятельности.

Некоторые хозяйственные руководители применяют непредусмотренные законом меры дисциплинарного воздействия. Так, на шахтах «Северная» и «Байдаевские уклоны», Абагуро-Атамановском карьере, в Мысковском стройуправлении треста «Томьусашахтострой», совхозах «Ступишинский» и «Арлюкский» самовольно понижают квалификационные разряды или тарифные ставки, прибегают к денежным штрафам.

Ущемляются интересы трудящихся и в тех случаях, когда их неоправданно используют на сверхурочных работах. Конечно, если произошли авария или стихийное бедствие, без этого не обойтись. Но даже при этом людей привлекают к работе лишь с обязательным последующим уведомлением комитета профсоюза. С его согласия людей можно оставить после смены и при некоторых других обстоятельствах, предусмотренных Кодексом законов о труде. Но сверхурочная работа не должна превышать 120 часов на человека в год и 4 часов — в течение двух смежных суток.

А какими правилами руководствовались на Томь-Усинском песчано-гравийном карьере, где заставляли отдельных рабочих в прошлом году трудиться дополнительно к установленному рабочему времени по 200 с лишним часов? Такие же факты встречаются на некоторых угольных предприятиях, где стремятся выполнять план любой ценой. Такие «штурмы» обходятся государству очень дорого. Только на предприятиях треста «Ленинуголь» в минувшем году было переплачено за сверхурочные работы более двадцати двух тысяч рублей.

В нашей стране проявляется большая забота об охране труда подростков и женщин. Несовершеннолетних запрещено посылать на работу в ночные смены, в праздничные и выходные дни. Им предоставляется отпуск продолжительностью не менее календарного месяца. А уволить их можно лишь с согласия профсоюзного комитета и районной или городской комиссии по делам несовершеннолетних.

Однако на шахте «Зыряновская», когда речь идет об освобождении от работы подростков, порой забывают о существовании комиссии. А в управлении «Алюминстрой» треста «Кузнецкпромстрой» не видят ничего особенного в том, что иногда несовершеннолетние работают на об'ектах ночью или после окончания своей смены. А ведь продолжительность рабочего дня подростка установлена твердо — 4 часа в возрасте от 15 до 16 лет и 6 часов в возрасте от 16 до 18 лет. Причем оплата за сокращенный рабочий день производится такая же, как взрослому рабочему за полную смену.

В Междуреченске и ряде других городов партийные и профсоюзные организации, работники прокуратуры и суда проводят семинары по трудовому праву. Почему бы этому примеру не последовать всюду? Не мешало бы и областному совету, а также областным комитетам профсоюзов организовать среди более широкого круга своего актива изучение основ трудового законодательства, так как важнейшим разделом работы комитетов на местах является контроль за охраной труда и за тем, чтобы не допускались нарушения Кодекса законов о труде.

Необходимо усилить и прокурорский надзор. Большую помощь комиссиям по рассмотрению трудовых споров могут оказать судебные органы.

Строгое соблюдение социалистической законности — это программное положение нашей партии. Неуклонно проводить его в жизнь обязан каждый, от кого зависит выполнение и трудового законодательства.

А. ЛАЗАРЕВ,
инструктор обкома КПСС.

ПО СТАРЫМ ДОРОЖКАМ

Главный агроном Тисульского районного управления сельского хозяйства Ю. В. Дмитриев доволен итогами года в земледелии: хозяйства собрали неплохой урожай зерновых, засыпали семена, обеспечили себя фуражом.

Хорошо нынче показал себя новый в районе сорт пшеницы «саратовская-29». В Серебряковском отделении совхоза «Победа» одно поле засеяли для эксперимента «саратовской» и «скалой». Первая дала по 16 центнеров зерна с гектара, вторая — вдвое меньше. Правда, нынче «саратовской» было немного — всего 677 га. На будущий год агрономы планируют посеять ее столько, чтобы обеспечить семенами все хозяйства. Разумеется, не забыты и другие сорта, хорошо прижившиеся в районе.

Расчеты расчетами, но пора уже, как говорится, и дело знать. А в районе пока лишь восьмая часть засыпанных семян доведена до посевных кондиций. По количеству зерна как-будто припасено достаточно. Но уже результаты первых проверок показывают, что примерно 15 проц. семян из-за низкой всхожести для посева не годятся. Их придется обменивать.

В начале уборки в районе был такой настрой: ни центнера неочищенного зерна на семена не засыпать. Но наступили горячие дни, и во многих хозяйствах забыли о своих же наметках. В колхозах имени Ленина и им. Революции молодые агрономы тт. Волков и Ленахин выдержали линию: семенное зерно попадало в склады только после тщательной очистки. Сейчас здесь все семена в отличном состоянии. А вот главный агроном колхоза «Россия» т. Рудаков, по всему видно, настроился вести очистку семенного зерна до весны. Зерноочистительные машины в этом хозяйстве работают в одну смену. Много зерна еще не проверено на влажность и всхожесть. В Тамбарском совхозе большая партия семенного ячменя — уже очищенного — оказалась негодной по всхожести. Пришлось этот ячмень пустить на фураж и взяться за другую партию. Время и труд людей по существу пропали даром.

Едва ли не хуже всех в районе поставлено дело в колхозе имени XXII с'езда КПСС. Из 470 тонн семенного зерна, проверенного в лаборатории, только 15 соответствуют своему назначению. Остальное нужно вновь пускать на подработку. К контрольной проверке здесь не подготовлено и трети семенного фонда.

Технические возможности для быстрейшего завершения подготовки семян есть в каждом хозяйстве. Беда в другом: некоторые руководители колхозов и совхозов считают, что эту работу можно отложить до весны. Старая, но плохая песня.

Л. ТУЧИНА,
заведующая районной контрольно-семенной лабораторией.
А. ЗАЙЦЕВ,
корр. «Кузбасса».

Обзор писем читателей

ЕСЛИ БЫТ ЗАБЫТ...

Бытовые неурядицы могут быть самыми разнообразными. Но источник у них один — равнодушие. Там, где думают о человеке, беспокоятся о его здоровье и настроении, мелочи быта не перерастают в проблемы.

Обратимся к фактам. В Кировском районе г. Кемерова, на так называемом Третьем особом участке, бездействует баня. Еще в августе этого года здесь вышла из строя котельная, и до сих пор не могут ее отремонтировать.

Котельная обслуживает к тому же три детских сада. Из-за того, что она «отдыхает», ребятишки остались без тепла, часто болеют. Родители вынуждены сидеть с ними дома, оставить на время производство.

Трест коммунально-бытового обслуживания, где управляющим П. В. Дубинин, никак не удосужится навести порядок, расписался в своем бессилии. С возмущением пишет об этом читатель тов. *Донских*.

Нечто аналогичное наблюдается и в Чусовитинском совхозе Ленинск-Кузнецкого района. Здесь с апреля тянется волынка с открытием яслей. Только в будущем году обещают пустить в ход котельную. «А как быть сейчас? — спрашивает *Н. П. Гузенко*. — Мы живем в холоде, без воды, по горло сыты пустопорожними обещаниями».

А в самом Ленинске-Кузнецком сложилось тревожное положение с ремонтом лечебно-профилактических учреждений, о чем сообщает в редакцию группа содействия партгосконтролю горздравотдела. Тринадцатого июня этого года исполком Ленинск-Кузнецкого горсовета принял специальное решение. Суть его сводилась к следующему: потребовать от начальника седьмого ремстройучастка В. И. Родионова закончить капитальный ремонт городской больницы № 4 и туберкулезного диспансера к 15 августа; сдать в эксплуатацию детские ясли № 6 не позднее 15 июля. Приступить к ремонту детского санатория 10 июля и закончить 1 октября этого года.

Хорошее решение, однако дело не двигается.

Чутко прислушиваться к запросам и предложениям трудящихся — первейшая обязанность работников службы быта. Именно на такое отношение к себе рассчитывали рабочие Батчатского угольного карьера, когда обратились к директору Киселевской фабрики химчистки с просьбой открыть в поселке Старо-Бачаты приемный пункт химчистки одежды. Условия для этого есть. Пункт может действовать при третьем швейном цехе комбината бытового обслуживания. Нужда в нем крайняя.

Письмо на фабрике получили и положили под сукно, даже не посчитали нужным ответить. Комментарии, как говорится, тут излишни.

Читая редакционную почту, поражаешься, до чего иногда некоторые работники службы быта не уважают не только других, но и себя. У иных нет ни капли гордости за свою профессию. Просто человек отбывает служебную повинность и дороже всего ценит личное обывательское спокойствие. Отказать кому-то в помощи, а то и нахамить — для таких все равно, что выпить стакан воды или выкурить сигарету.

«Ходят тут всякие!» — буркнула закройщица Погонышева из филиала ателье № 2, что на улице Весенней областного центра, когда супруги Мясниковы принесли в ремонт старые пальто.

Эти же вещи моментально отремонтировали в другом ателье, по улице Кирова. Здесь с посетителями обошлись вежливо, не заставили долго ждать. *А. А. Мясников*, довольный работой мастеров этого ателье, даже не успел узнать их фамилии. А вот грубянку Погонышеву, отравившую ему и его жене настроение, он запомнил. Зря считают, что плохое забывается. Оно оставляет в памяти след. По профилю деятельности оба ателье одинаковы. Но как не похоже отношение их работников к делу, к человеку!

Часто портит настроение заказчикам сапожник Антонов, работающий в одном из приемных пунктов Кемеровской третьей фабрики пошива и ремонта обуви. Взявшись починить туфли тов. Колесниковой, он так усердствовал, что каблучки дали трещину. Без тени смущения потребовал плату за брак да еще с'язвил:

— Дерево — штука хрупкая. Теперь ступайте на фабрику, я ничем помочь не смогу.

«Остряка» поддержала приемщица Кузнецова:

— Не волнуйтесь, гражданочка. Это недалеко, можно автобусом добраться...

«Приходите в среду, к обеду» — так назвала свою заметку техник-геолог из г. Междуреченска *Т. Симонова*. Отдав пальто в химчистку и покраску в филиал Новокузнецкой фабрики, она ждет результатов с 13 августа этого года. Миновали все гарантийные и негарантийные сроки, сдвигов незаметно. А ответственности за это никто не несет.

Между тем, только повышая ответственность каждого работника, занятого обслуживанием населения, можно искоренить все эти досадные «мелочи», вынуждающие людей тратить дорогое время на хождение по инстанциям, писать жалобы в редакции газет. Требовательность, строгий спрос, нетерпимое отношение к тем, кто забывает о нуждах человека, — вот что поможет избавиться от всевозможных бытовых неурядиц, предотвратит возможность их появления.

В. МАТВЕЕВ.

«КУЗБАССУ» ОТВЕЧАЮТ

Факты некачественного изготовления сварных круглозвенных цепей, отмеченные тов. Дедовым в статье «ДОЛГОВЕЧНОСТЬ, — НАША ЦЕЛЬ», имеют место, — сообщает редакции директор завода «Спецмашдеталь» т. Сойту. Приняты все меры к тому, чтобы шаг каждого звена соответствовал ГОСТу. Введен стопроцентный контроль звеньев готовых цепей.

МЕЖДУНАРОДНАЯ ЖИЗНЬ

ЗАЯВЛЕНИЕ ТАСС

В последние дни поступают сообщения о том, что империалистические и колониальные силы готовят новое преступление против народов Африки. Речь идет о планах превращения Южной Родезии — страны африканского народа Зимбабве, жестоко угнетаемого английскими колонизаторами и местными белыми расистами, — в расистское государство по типу Южно-Африканской Республики. Особенно усилилась деятельность южнородезийских белых расистов в этом направлении после закончившегося недавно очередного тура переговоров их лидера Яна Смита с руководителями английского правительства. По возвращении из Лондона Смит заявил, что «независимость» Южной Родезии будет провозглашена уже в ближайшее время.

Ни для кого не секрет, что сохранение власти в Южной Родезии в руках белых расистов является частью более широкого плана империалистических и колониалистских сил, английских, американских, западногерманских и других монополий. Их цель состоит в том, чтобы поставить преграду на пути полного освобождения Африки, удержать по крайней мере южную часть Африканского континента под своим господством. Особая роль в этом деле отводится Южной Родезии, которая занимает важную позицию в центре колониального фронта, обращенного против независимых африканских государств и национально-освободительных движений африканских народов.

Превращение Южной Родезии в «независимое» государство белых расистов имело бы, несомненно, далеко идущие последствия для Африки, привело бы к возникновению нового очага опасности для международного мира.

Естественно, что в связи с вопросом о Южной Родезии особое внимание привлекает сейчас позиция английского правительства, которое несет ответственность за все, что происходит в этой колонии, и прямой долг которого заключается в том, чтобы, положив конец попыткам превращения страны Зимбабве в расистское государство, предоставить ее народу подлинную независимость. Какова же эта позиция?

Английское правительство заявляет, что оно не только не поддерживает южнородезийских расистов, но даже намеревается противодействовать осуществлению их планов. Однако дела правящих кругов Англии, во всяком случае до последнего времени, свидетельствуют об обратном. Еще в 1961 году, когда была введена расистская конституция Южной Родезии, Англия вручила власть над африканским населением страны белому меньшинству. Вслед за этим английское правительство вопреки решениям Организации Об'единенных Наций передало местным южнородезийским властям большое количество современного оружия. Английское правительство по сути дела покровительствовало созданию антиафриканского союза южнородезийских расистов с португальскими колонизаторами и человеконенавистническим режимом в ЮАР, союза, который служит теперь главной опорой колониализма в южной части Африки.

В Советском Союзе хорошо понимают ту обеспокоенность, которую проявляют многие африканские государства и Организация африканского единства в связи с событиями в Южной Родезии. Советский народ, неизменно выступающий в поддержку борьбы колониальных народов за свободу и независимость, находится полностью на стороне народа Зимбабве, поддерживает его требования об отмене расистской конституции 1961 года, об освобождении из тюрем и концлагерей всех борцов за свободу страны, о проведении выборов на основе демократического принципа «один человек — один голос» и о безотлагательном применении в стране Зимбабве декларации ООН о предоставлении независимости колониальным странам и народам.

Исходя из этой принципиальной позиции, Советский Союз поддержал на XX сессии Генеральной Ассамблеи ООН резолюцию, содержащую требование не допустить увековечения в Южной Родезии власти расистов и призыв ко всем государствам — членам ООН не признавать «независимости» Южной Родезии, если она будет провозглашена белым меньшинством.

В авторитетных советских кругах исходят из того, что, если южнородезийские расисты пойдут на совершение преступного акта — узаконят свой расистский режим в Южной Родезии, Советский Союз не признает такой режим и будет сотрудничать с африканскими странами в оказании всемерной поддержки четырехмиллионному народу Зимбабве в его справедливой и законной борьбе за свободу и подлинную национальную независимость.

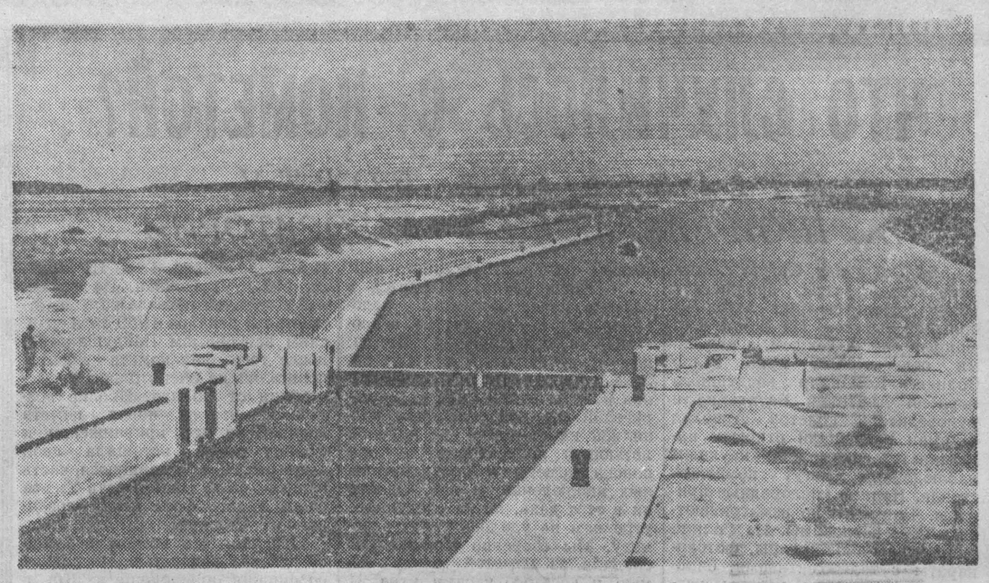

На территории социалистической Югославии сооружается водная система — Дунай — Тисса — Дунай, которая сыграет большую роль в мелиорации и ирригации большой площади пахотных земель, обеспечит водой некоторые промышленные предприятия. Основные каналы системы станут также водной артерией республики Воеводины. Большая часть строительных работ уже завершена. Полностью водная система будет готова к 1970 году. Существенную помощь строителям оказали советские специалисты из Москвы и Ленинграда.

НА СНИМКЕ: готовая часть канала у местечка Српски Милетич. Фотохроника ТАСС.

НЕГРЫ БУДУТ БОРОТЬСЯ

НЬЮ-ЙОРК, 26 октября. Корреспондент ТАСС Л. Величанский передает:

В конце прошлой недели закончилась сессия конгресса Соединенных Штатов 89-го созыва. Конгрессмены раз'езжаются по своим штатам довольные тем, что они приняли больше законодательных актов, чем было принято когда-либо в течение одной сессии.

Многие из них особенно гордятся принятием закона о гражданских правах негров, проект которого был разработан еще президентом Дж. Кеннеди. Этот закон — частичная уступка растущему негритянскому движению. Несмотря на всю ограниченность этого закона, он может сыграть некоторую положительную роль, если власти проявят желание провести его в жизнь.

Одновременно с окончанием работы сессии конгресса в Хейнвилле (в штате Алабама) закончился судебный процесс над куклуксклановцем Уилкинсом — убийцей белой женщины Виолы Луизо, помогавшей негритянским лидерам в организации знаменитого похода из Селмы на Монтгомери. Виновность обвиняемого была доказана полностью, и все же 12 присяжных заседателей единогласно признали его невиновным. Для них Уилкинс не преступник, а герой, защищающий превосходство белой расы, их образ жизни.

Оправдание убийцы-куклуксклановца, несомненно, усилит движение в поддержку требования негритянских лидеров, чтобы конгресс принял закон, по которому уголовные преступления по расовым мотивам были бы из'яты из ведения местных судов и переданы федеральным судебным органам. Это требование, однако, пока не нашло поддержки в самом конгрессе. Зато комиссия по расследованию антиамериканской деятельности палаты представителей в последнюю неделю работы конгресса начала расследование деятельности куклукс-клана, которое, по-видимому, затянется на несколько месяцев.

Официальная пропаганда утверждает, что цель расследования — облегчить подготовку законодательных мер против невидимой империи Клана. В действительности — создать видимость, будто Вашингтон что-то предпринимает для пресечения кровавого произвола Клана. Вместе с тем это расследование рассчитано на то, чтобы поднять престиж самой комиссии, так как передовые люди Америки все настоятельнее требуют ликвидации этого орудия мракобесия. До сих пор единственным занятием этой комиссии была травля передовой мысли.

Особой нужды в расследовании деятельности Клана нет, ибо характер этой реакционной организации, ее чудовищные преступления хорошо известны. Конечно, комиссия при желании могла бы заняться расследованием очень важного вопроса: почему чудовищные злодеяния клановцев остаются безнаказанными. Такое расследование показало бы существование тесных связей между Кланом и местными властями в южных штатах. Оно могло бы показать, кто при поддержке куклуксклановцев стал членом американского конгресса.

Однако наивно ожидать от этой комиссии такого расследования. И американские негры не намерены ждать. Они полны решимости бороться за свои права.

ОПАСНОЕ НАМЕРЕНИЕ ПЕНТАГОНА

ТОКИО, 25 октября. (ТАСС). Американское военное командование в Южной Корее приняло решение передать в распоряжение южнокорейской армии атомное вооружение. Об этом сообщает из Сеула корреспондент газеты «Асахи» Обата, ссылаясь на заявление министра обороны Южной Кореи Ким Сон Ына. Южнокорейский министр заявил, что американское командование передает три батареи атомных орудий с тем, чтобы восполнить огневую мощь тех боевых частей Южной Кореи, которые отправлены в Южный Вьетнам.

Представитель американского военного командования, отмечает корреспондент, подтвердил это намерение Пентагона. Южнокорейская армия, сказал он, получит атомные орудия старого образца, а находящиеся в Южной Корее американские войска вооружаются в настоящее время новыми типами атомного вооружения.

Суданская мать (фото Эржебет Циннер). Снимок экспонировался на национальной фотографической выставке в Будапеште.

Фотохроника ТАСС.

ПОЛОЖЕНИЕ В ИНДОНЕЗИИ

НЬЮ-ЙОРК, 25 октября. (ТАСС). Национальный парламент Индонезии временно отстранил всех членов Коммунистической партии Индонезии от исполнения обязанностей депутатов палаты представителей. В то же время муниципалитет Джакарты сообщил о временном отстранении от работы 72 сотрудников. Об этом передает из Джакарты корреспондент агентства Юнайтед Пресс Интернэйшнл.

Приказом военных властей на Центральной Яве официально запрещена деятельность компартии. Всем работникам партии и связанных с ней массовых организаций предложено зарегистрироваться у соответствующих властей.

ПАРИЖ, 25 октября. (ТАСС). Как сообщает из Сингапура корреспондент агентства Франс Пресс, ссылающийся на джакартское радио, военные власти запретили деятельность компартии на Южной и Северной Суматре, Южном и Северном Сулавеси, Калимантане, Западной Яве.

НЬЮ-ЙОРК, 25 октября. (ТАСС). В Джакарте отряды индонезийской армии проводят повсеместные обыски в поисках коммунистов, сообщает из Джакарты корреспондент агентства Ассошиэйтед Пресс.

Войска оцепили все жилые районы Джакарты. Их поддерживают танки и бронеавтомобили.

ПИСЬМО ИЗ АФИН

ЧТО ПРОИСХОДИТ В ГРЕЧЕСКОЙ АРМИИ

«Восстановление правительства хунты», «Новый план «Перикл», «Широкая чистка армии от нежелательных офицеров»... Такие заголовки часто встречаются на первых полосах демократических газет Греции. Уже по ним можно судить о том, как относится прогрессивная общественность страны к «широким реформам», осуществление которых начало правительство Стефанопулоса.

Правая печать тоже не скрывает ни характера перемен, ни целей, которые они преследуют. «Бывший и сегодняшний начальники генерального штаба армии предупреждают: коммунистическая угроза стучится в двери. Необходима постоянная бдительность. Армия будет гранитным волнорезом...» — пишет «Врадини», одна из неофашистских газет. А министр общественного порядка в своем циркуляре называет корпус безопасности «стальными руками государства» и призывает «стать в один ряд с королем Константином в том, что предначертано судьбой нации». Нетрудно догадаться, что скрывается за этими «жесткими» формулировками: силы реакции намереваются восстановить в стране полицейский режим.

Как известно, одним из поводов для отстранения законного правительства Г. Папандреу был использован тот факт, что он решил изгнать из руководства генеральным штабом армии Гениматаса, одного из исполнителей пресловутой «операции Перикл». В Греции хорошо помнят октябрьские дни 1961 года, когда во время выборов в парламент было учинено насилие над волей народа и дело дошло до кровопролития.

Ныне «демократическое», как оно себя называет, правительство Стефанопулоса снова пытается продвинуть на ключевые посты лиц, пользующихся особым доверием в НАТО. Тем самым новый премьер продемонстрировал, что он безоговорочно принял все условия правых и назначил на все посты в государственном аппарате своих людей.

Кто же стал избранниками правых?

Начальником генерального штаба армии назначается Спандидакис, который известен как близкий друг генерала Гогусиса, начальника военного бюро при правительстве Караманлиса, творца плана «Перикл». Пост командующего армией доверен Ланарасу. Он хорошо известен в стране своими заявлениями, что стал бы верно служить даже диктатуре.

Такой же «ориентации» придерживаются новый командующий III армейским корпусом. И. Кацадимас и начальник военного управления Афин Х. Пападатос. Начальником столичной полиции назначен Э. Карабецос, один из вдохновителей плана «Перикл». Все они — преданные королевскому двору генералы.

Но и эти «перестановки» в армии и в полиции не удовлетворили правых. Теперь звучат требования произвести основательную чистку среди кадровых унтер-офицеров. Все эти «реформы» приобретают особенно зловещий смысл на фоне нынешнего обострения международной обстановки, за ними скрывается план превращения Греции в военную базу НАТО в Средиземноморском бассейне, нацеленную против европейских стран социализма.

События показали, сколь серьезны были ошибки, допущенные руководством «Союза центра». Так, руководство этой партии отказывалось, когда оно находилось у власти, провести чистку государственного аппарата и армии от неофашистских элементов и ставленников ЭРЭ, как того требовал народ.

Тяжелой становится политическая атмосфера на моей родине. Но народ древней страны сознает угрозу нависшей опасности, и он знает оружие, с помощью которого можно отвести ее. Это оружие — сплочение всех прогрессивных сил нации, усиление борьбы за демократию, за политические свободы. И я уверен: станет чистым небо над землей эллинов.

Капсалис КЛИСОВИТИС. (АПН).

Афины, октябрь.

НАШ КОММЕНТАРИЙ

ЧЕРНЫЙ ГОД БОЛИВИИ

ГОД НАЗАД, в ноябре 1964 года, в результате государственного переворота Боливия оказалась во власти военщины, возглавляемой американским ставленником генералом Баррьентосом. Приходу к власти военной камарильи способствовали не только честолюбивые стремления генерала, желавшего втиснуться в президентское кресло, а и репрессивная, антирабочая, антинациональная политика бывшего президента страны Паса Эстенсора. Доведенные до отчаяния полицейскими расправами, беспросветной нищитой и бесправием, трудящиеся активно выступили против ненавистных правителей.

Первыми в борьбу вступили горняки — главная революционная сила боливийского рабочего класса. Рудокопы требовали, чтобы правительство полностью обновило шахтное оборудование, расширило производство, что позволило бы резко сократить безработицу среди горнорудных рабочих; улучшило снабжение и жилищные условия. Сотни рабочих рудника «Сигло XX» вместе с семьями двинулись к столице Боливии городу Ла-Пас, где решили организовать голодную забастовку и заставить правительство выполнить их требования.

Вместо того, чтобы удовлетворить справедливые претензии трудящихся, правительство Паса Эстенсора усилило по всей стране репрессии, а в горнорудные районы ввело крупные полицейские подразделения для физической расправы с бастующими.

Поняв, что им нечего ждать от буржуазного антинародного правительства, горняки создали и вооружили отряды народной милиции, чтобы в случае необходимости с оружием в руках отстоять свои интересы. Пример горняков воодушевил трудящихся страны, придал мужества в борьбе за свои требования. Когда в конце 1964 года об'явили забастовку школьные учителя, их дружно поддержали трудящиеся всей страны. Правительство Эстенсора уже не могло удержаться у власти.

Опасаясь, что волна народного гнева сметет Эстенсора и его компанию, в стране могут установиться демократические порядки, реакционная военщина подняла мятеж.

Правительство Эстенсора пало, к власти пришла военная хунта.

Решимость боливийского народа до конца бороться за свои попранные права, заставила хунту и ее руководителя Баррьентоса обещать трудящимся защиту национализированных рудников от посягательства со стороны иностранного капитала, продолжать осуществление аграрной реформы, сохранить всеобщее избирательное право и провести новые выборы в условиях соблюдения конституционных свобод.

Однако, как только волнения народа пошли на убыль, хунта показала свое подлинное лицо. Сначала она под прикрытием формулы «Социальная передышка» запретила забастовки, а затем приступила к систематическим и жестоким репрессиям против рабочих и всех трудовых слоев населения. «Год расправ и бесчинств», — так определил боливийский журналист Хозе Луис Кузто время правления хунты.

Но народ Боливии не склонил головы. В ответ на наступление реакции трудящиеся массы усилили борьбу. Причиной нового взрыва народного гнева послужило об'явление военщины 14 мая с. г. о «раскрытии антиправительственного заговора» и высылка из страны бывшего вице-президента республики и руководителя национального профсоюзного об'единения Боливийский центр и левой национально-революционной партии Хуана Лечина. Вслед за Лечином Баррьентос выслал из страны еще 19 политических деятелей оппозиции, обвинив их в причастности к антиправительственной забастовке.

Все это переполнило чашу терпения простых людей. Акты произвола послужили сигналом к действию для широких масс трудящихся. Крупнейший профсоюз страны «Сентраль обрера боливиана» об'явил забастовку, требуя немедленного возвращения Лечина и других. Этот призыв подхватили десятки тысяч рабочих. В стране остановились сотни предприятий, рудники, стройки. К забастовщикам присоединились работники транспорта, печатники, банковские служащие, учителя, студенты. В столице Боливии Ла-Пасе состоялась десятитысячная демонстрация.

Против демонстрантов и забастовщиков правительство бросило усиленные отряды полиции, отдало приказ применить бомбы со слезоточивыми газами и огнестрельное оружие. Во время стычек между полицией и трудящимися несколько человек было убито и сотни ранены. Это еще более накалило обстановку. На улицах то здесь, то там возникали баррикады. Начались настоящие сражения. Особенно серьезное положение было на рудниках, где горняки создали мощные вооруженные отряды. Чтобы разгромить рудокопов, правительство стянуло в горнорудные районы войска. Завязались кровопролитные бои в Мельюни, Ками и Оруро. В городах Кочабамба и Потоси прошли многотысячные митинги. Федерация горняков отдала распоряжение о всеобщей мобилизации рабочих и крестьян в окрестностях горнорудных центров.

Испугавшись, как выразился один из членов правительства, «самой настоящей гражданской войны», правительство пошло на попятную: после продолжительного боя между войсками хунты и горняками в окрестностях Ла-Паса 24 мая Баррьентос был вынужден подписать с шахтерами соглашение о прекращении огня. Установился тревожный и непрочный мир. Трудящиеся хорошо понимали, что правительство не оставит их в покое, а тем более не удовлетворит их требования. И они оказались правы.

Хунта не только не выполнила своих обязательств (вывод войск с бастующих рудников и свободный в'езд в страну высланных политических деятелей), но, «обеспечив тылы», перешла в новое наступление. В стране начался террор, тюрьмы были переполнены заключенными, более 50 профсоюзных и других прогрессивных деятелей выслано. Арестован генеральный секретарь Компартии Боливии Марио Монхе.

Спустя некоторое время после майской трагедии, хунта подписала контракт с американской корпорацией «Интернэйшнл метал процессинг», которая на 20 лет приобрела право на добычу минералов. Таким образом, началась денационализация боливийских рудников и передача их в руки североамериканского монополистического капитала.

22 сентября правительство специальным декретом закрыло шахты «Сигло XX» и Катави, выбросив на улицу более 7 тысяч рабочих. Реакция ожесточенно преследует находящихся в глубоком подполье членов коммунистической партии.

Однако драконовские методы расправы с прогрессивными силами не сломили мужества трудящихся. Оружие по-прежнему в их руках, они готовы продолжать борьбу за свои права. Как бы подтверждением этого являются недавние бурные события в горнорудных районах Боливии, где горняки потребовали от властей увеличения заработной платы. В одном лишь горняцком центре Оруто в результате схваток шахтеров с полицией погибло 32 человека.

Нельзя не заметить, что наступление военщины в Боливии связано с общими попытками реакционных сил подавить всякое прогрессивное движение в Латинской Америке. В Доминиканской Республике миссию жандарма выполняют сами американцы. В Боливии, Уругвае, Парагвае и других странах эти функции пока осуществляются местной военщиной. Но развитие событий может привести к прямой вооруженной интервенции Соединенных Штатов. Тем более, что 20 сентября палата представителей конгресса США приняла резолюцию, которая разрешает правительству вмешиваться в дела соседей даже силой оружия.

Но все попытки затормозить освободительную борьбу латиноамериканцев обречены на провал. Латинская Америка полна решимости бороться и побеждать.

И. ДЕМИДОВ, лектор Кемеровского горкома КПСС.

НАРУШЕНИЯ ЛИНИИ ПРЕКРАЩЕНИЯ ОГНЯ

ДЕЛИ, 25 октября. (ТАСС). Индийское информационное бюро передало, что, согласно последним сообщениям, пакистанские войска предприняли попытку проникнуть в ряд пунктов, находящихся под индийским контролем в Джамму и Кашмире, Пенджабе и Раджастхане. Отмечено семь случаев нарушения пакистанскими ВВС воздушного пространства, 13 обстрелов индийских позиций, 11 случаев возведения новых укреплений и рытья траншей.

Лишь за последние 48 часов, пишет индийская печать, в секторах Сиалкот и Лахор было совершено 17 таких нарушений.

По поводу нарушений пакистанской стороной соглашения о прекращении огня были направлены жалобы комиссии наблюдателей ООН. Индийское правительство решило вызвать своего верховного комиссара из Карачи для консультаций.

КАРАЧИ, 25 октября. (ТАСС). По сообщению пакистанской печати, за последние 48 часов индийские войска совершили ряд нарушений соглашения о прекращении огня. Индийцы, пишут газеты, открывали огонь по ряду пакистанских постов и атаковали деревню Аламшах в секторе Сулеиманки. Пакистанские войска отразили эту атаку. В секторе Кашмир — Мендхар индийские подразделения ведут периодический огонь по пакистанским позициям.

22—23 октября, по официальному сообщению Пакистана, индийские самолеты-разведчики летали над рядом пунктов в секторах Фазилка и Сиалкот.

В Силхетском секторе (Восточный Пакистан) индийские войска 22 октября открыли огонь по пакистанской территории близ железнодорожной станции Белония. Перестрелка продолжалась до утра 23 октября.

ЗАПУСК «ДЖЕМИНАЙ-6» ОТМЕНЕН

НЬЮ-ЙОРК, 25 октября. (ТАСС). Сегодня в 19 часов 41 минуту (время московское) с мыса Кеннеди планировался запуск на орбиту вокруг Земли космического корабля «Джеминай-6» с двумя космонавтами на борту — капитаном военно-морских сил Уолтером Ширра (капитан корабля) и майором ВВС Томасом Стаффордом. Основной задачей в данном полете должна была быть попытка стыковки корабля с ракетой «Агена», которая была запущена сегодня за один час 41 минуту до начала полета корабля «Джеминай-6».

Однако в 19 часов 00 минут по московскому времени национальное управление по аэронавтике и исследованию космического пространства отменило полет корабля «Джеминай-6» в связи с тем, что с ракетой «Агена» была потеряна связь при выводе ее на орбиту.

ЧТО СЛУЧИЛОСЬ С КОМЕТОЙ?

ИНТЕРВЬЮ НА БОРТУ НАУЧНОЙ ЛЕТАЮЩЕЙ ЛАБОРАТОРИИ

...Далеко внизу, словно гигантские хлопья ваты, проплывали облака. Наш самолет летел на большой высоте. На Земле шел мокрый снег с дождем, а над нами ослепительно ярко сияло Солнце. Командир воздушного корабля Анатолий Василенко и руководитель полетов Арнольд Фурман разрешили открыть иллюминаторы самолета; научным наблюдениям могут помешать стекла. Надеты кислородные приборы. Внимательно всматриваются в небо астрономы. На Солнце направлены бинокуляры, фотоаппараты с телеоб'ективами, бинокли, подготовлены наборы разноцветных светофильтров, спектроскоп...

...21 октября на очень близком расстоянии от Солнца прошла недавно открытая японскими любителями астрономии комета Икейа-Секи. Для наблюдения за кометой в момент ее прохождения около нашего дневного светила была организована авиаэкспедиция советских астрономов. Ее возглавлял председатель группы по исследованию комет при Междуведомственном геофизическом комитете Академии наук СССР профессор Сергей Всехсвятский. Однако, несмотря на тщательные поиски при хорошей видимости, никаких следов кометы в момент ее наибольшего сближения с Солнцем обнаружено не было. С борта нашего самолета удалось связаться по радио с несколькими советскими обсерваториями — в Крыму, Алма-Ате, Душанбе, где также велись в это время наблюдения. Оттуда ответили, что и там кометы не видели. Что же случилось с небесной гостьей? Вот что сказал нам на борту самолета доктор физико-математических наук профессор Сергей Всехсвятский:

—Наша группа находится в гораздо более выгодных условиях, чем многие другие астрономы, наблюдающие с Земли: нам совершенно не мешают облака. Еще накануне прохождения кометы Икейа-Секи через перигелий мы для репетиции поднялись на самолете — научной летающей лаборатории — для поиска кометы и предварительных наблюдений за ней. Однако ни в этот день, ни на следующее утро нам не удалось увидеть комету. Мы особенно внимательно следили за кометой между семью и восемью часами утра 21 октября, то есть тогда, когда космическая гостья должна была, по теоретическим расчетам, пройти на расстоянии всего около 400 тысяч километров от поверхности Солнца и иметь наибольшую видимую яркость, но, как вы видели, — безрезультатно. Что же могло случиться? Ведь несколько дней назад ее видели и фотографировали астрономы в разных странах, а была она тогда на гораздо более далеком от Солнца расстоянии...

Наблюдателям известно довольно много случаев, когда кометы, приближаясь к Солнцу, очень быстро теряют свою яркость, а иногда и полностью исчезают прямо на глазах астрономов. Зависит это от значительного истощения при приближении к Солнцу запасов льда и тугоплавких материалов, из которых, как было впервые показано еще в 1948 году, должно состоять ядро комет. Значительно ослабевали при приближении к Солнцу короткопериодические кометы Энке, Фая, Темпель II, Борелли, Копфа и другие. Физически истощались кометы 1954 II Пайдушаковой, 1956 III Мркоса, 1959 VI Олкока. На глазах наблюдателей исчезла комета, открытая 3 декабря 1953 года чешским астрономом Пайдушаковой, после того как комета прошла перигелий на очень близком расстоянии от Солнца. Вполне возможно, что и новая комета Икейа-Секи при приближении к Солнцу также истощила свой «материал», а оставшуюся часть нельзя было наблюдать из-за очень яркого фона неба, создаваемого Солнцем.

Отрадно, что комета все-таки не исчезла полностью. Последние сообщения, пришедшие из Крымской обсерватории и Швейцарии, говорят, что ряд астрономов наблюдал эту комету в виде очень слабого диффузного об'екта уже после того, как она удалялась от Солнца. Это значит, что истощился не весь кометный материал, и не исключено, что «хвостатую звезду» через несколько дней можно будет увидеть на утреннем небе, а следовательно, более детально изучить трансформацию, которую испытала на своем космическом пути вокруг Солнца комета Икейа-Секи.

В заключение беседы профессор Сергей Всехсвятский просил через агентство печати Новости выразить благодарность экипажу самолета ИЛ-14 и всем лицам, которые образцово обеспечили полет для проведения важных научных исследований...

...Самолет идет на посадку. В лаборатории астрономы проявляют фотопленку. Впереди — новые работы, новые поиски, новые открытия...

В. ЛУЦКИЙ,
научный обозреватель агентства печати Новости.

Клубы и Дворцы культуры г. Ленинска-Кузнецкого готовятся к празднованию сорок восьмой годовщины Октября.

Интересную и разнообразную программу подготовил Дворец культуры шахты «Полысаевская-1». Его творческий коллектив самодеятельности выступит перед горняками своей шахты и на других предприятиях города.

На снимке: репетиция эстрадного коллектива. Солистка — воспитательница детсада Вера Синютина.

Фото **В. Языченко.**

АДРЕС НОВОСТЕЙ: НОВОКУЗНЕЦК

На каждого жителя — газета или журнал

Организованно проходит подписка на периодические издания 1966 года в Новокузнецке. Уже выписано газет и журналов около 350 тысяч — столько, сколько составляла вся подписка к началу нынешнего года. Некоторые издания пользуются особенной популярностью. На 500 экземпляров больше, чем в прошлом году, выписано, например, журнала «Политическое самообразование».

В Заводском районе города на каждого жителя приходится в среднем газета или журнал.

Зелень — на улицы

Никогда еще работы по озеленению города металлургов не принимали такого широкого размаха, как нынче. Всего предстоит высадить 15 тыс. деревьев и 67 тыс. корней кустарника.

Широко культивируются липа, береза, карагач, рябина, ясень, сосна, лиственница, роза морщинистая, барбарис, жасмин и др. Только кустарника высаживается 45 видов.

Впервые осуществляется озеленение территорий внутри кварталов. Зеленые массивы созданы на Запсибе (16-й квартал), в районе первой клинической горбольницы и в других местах.

По маршрутам дружбы

Из туристской поездки в зарубежные страны недавно вернулись инженер цеха связи Кузнецкого металлургического комбината А. М. Пиндюрин, учительница Т. Б. Афузова, работник Кузнецкого райкома КПСС Л. Н. Перцева, профессор Сибирского металлургического института П. М. Масловский и многие другие. Сейчас они выступают в своих коллективах с рассказами о своих впечатлениях.

С начала года за рубежом побывало 320 новокузнечан — на 78 человек больше, чем за весь прошлый год.

(Корр. «Кузбасса»).

А. Суров.

ШТРИХИ БЫТА

РАДОСТЬ БРАКОДЕЛОВ

Сапожники уселись
в тесный круг,
у всех торжественные лица:
свою продукцию
спихнули ловко с рук,
а с ног...
немудрено
самой свалиться.

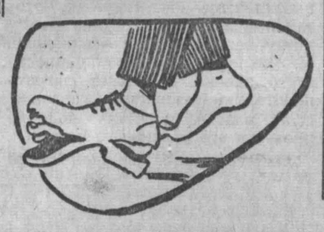

ИЗМЕНИЛО ЧУВСТВО МЕРЫ

«Переходя улицу, убедитесь в отсутствии транспорта». Это из правил уличного движения для пешеходов. Моя жена всегда ревностно выполняла эти самые правила. Но в последнее время я стал замечать, что она явно пренебрегает ими. Больше того — она стала переходить улицу с закрытыми глазами! Меня не на шутку обеспокоило это.

После настойчивых расспросов я, кажется, смутно начал догадываться о причине.

Дело в том, что каждый день она ходит в магазин. Обстоятельство само по себе незначительное, если бы не тот факт, что магазин расположен как раз напротив моего дома через дорогу. Чтобы перейти улицу, она должна посмотреть по сторонам. Вот тут-то, оказалось, и зарыта собака. Посмотрев направо, она упирается взглядом в громадный щит с броским неоновым заголовком: «Тревожный сигнал». Заголовок, что и говорить, интригующий. Но подходить к щиту с бухты-барахты я вам не советую, если у вас в кармане нет справки от авторитетной врачебной комиссии, удостоверяющей крепость ваших нервов. Не советую, потому что убедился на собственном горьком опыте.

Несколько снимков, которым самое место лишь в глухом сейфе следователя, бросается в глаза. Разбитый вдрызг самосвал. Покореженный мотоцикл. Рядом — жертва дорожной аварии. Следующая серия подробно повествует о способах доставки пострадавшего в машину скорой помощи. Все это снято крупным планом, выражаясь языком фотографов, — с проработкой мельчайших деталей.

Следующий раздел плаката... Впрочем, о его содержании судите по заголовку — «Кандидаты в морг». Можете это понимать, как прозрачный намек, что не сегодня, так завтра и вы попадете в число «кандидатов». Вас это устраивает?

Вероятно, против всякого ожидания авторов плаката — работников городской госавтоинспекции — толпы возле него не было. Мельком взглянув на снимки, люди быстро отходили, брезгливо морщась. Один мужчина сказал другому:

— Борьба за безопасность движения, безусловно, необходима. Но когда на самом людном месте города устанавливают **такие** плакаты, то мимо них хочется идти, плотно зажмурив глаза. Сомневаюсь, чтобы это способствовало безопасности пешехода.

Так что моя жена не одна на этом перекрестке глаза закрывает!

А все потому, что организаторам борьбы за безопасность уличного движения в данном случае изменило чувство меры.

В. МАЛЫШЕВ.

г. Кемерово.

НЕОБЫЧНЫЙ ПАССАЖИР

НАЙРОБИ, 25 октября. (ТАСС). В аэропорт Найроби в специально зафрахтованном самолете прибыл необычный пассажир — носорог, которому от роду две недели. Необычна и история появления на свет этого обитателя африканских саванн. Близ реки Мара в Танганьике охотники преследовали самку носорога. В пылу охоты они просто не заметили, что животное находится в последней стадии беременности. Самка носорога не выдержала погони и сдохла. Сделав кесарево сечение, охотники обнаружили в утробе матери тело детеныша. Ему было сделано искусственное дыхание и через 10 минут детеныш ожил.

СПОРТ—СПОРТ—СПОРТ—СПОРТ—СПОРТ—СПОРТ—СПОРТ—СПОРТ—СПОРТ—СПОРТ—СПОРТ

СКОРО ШАЙБА!

В НОВОКУЗНЕЦКЕ строится новая хоккейная коробка. Это будет монументальное спортивное сооружение, представляющее собой вместе с тем интересный архитектурный ансамбль. Трибуны вместят около двенадцати тысяч зрителей.

Уже закончена кирпичная кладка, и полным ходом развернулся монтаж сборных конструкций. Юго-восточная часть трибун почти смонтирована. Многотонные бетонные плиты легли в основание зрелищного сектора и образуют своеобразный амфитеатр вокруг будущего ледяного поля. Здесь много труда вложили бригада Д. Прохорова и звенья из бригад И. Близнюка и В. Степаниденко из четвертого строительного управления треста «Кузнецкжилстрой».

Самым трудным участком было ледяное поле. Здесь предстояло убрать около трех тысяч кубометров грунта, заменить его шлаком и гравием, уложить бетонную плиту с металлическим арматурным каркасом. Затем нужно уложить несколько слоев асфальта и битумной мастики. После всего наступит самый трудный этап — укладка труб, через которые будет подаваться холод на лед. Коллектив треста «Востокгидроспецстрой» (управляющий тов. Гальберт) много сделал на этом участке. Сейчас остается покрыть поле асфальтовой мастикой. И последний этап — предледовый слой. Все работы здесь будут закончены самое большее через неделю.

Строителям помогают добровольцы, приходящие из цехов Кузнецкого комбината. Они уже отработали несколько тысяч трудодней. Работники центральной лаборатории автоматики комбината готовят огромное шестиметровое автоматическое табло.

А хоккеисты в это время готовятся к первенству страны. Первая встреча «Металлурга» состоится 14 ноября в Омске. Новокузнечане увидят хоккей на своем поле 27 ноября: состоится встреча со свердловской командой «Спартак».

Две недели назад «Металлург» возвратился с учебных сборов из Киева. Там не теряли время даром. Каждый день проводили тренировки в гимнастическом зале, на стадионе.

Два дня назад хоккеисты «Металлурга» выехали в Москву, где будут продолжать учебно-тренировочные сборы. Перед от'ездом мы обратились к старшему тренеру команды Юрию Александровичу Саалю с просьбой рассказать читателям «Кузбасса» о том, как готовятся спортсмены к предстоящим баталиям.

— Нужно сказать, что в этом сезоне наша команда выглядит более ослабленной, чем в предыдущие годы. Как известно уже, из команды ушли шесть ведущих игроков. Почти все они были мастерами спорта. Большие потери в линии защиты. А как известно, защита — это мозг команды. Она начинает атаки. Она ведет активную оборону.

Нынешние учебно-тренировочные сборы мы посвятили пробе сил и расстановке игроков в разных новых вариантах. Для того, чтобы усилить защиту, нужно было произвести ряд перестановок, возникла необходимость переквалифицировать нападающих. Требовалось быстро обучить молодежь, пришедшую на смену тем, кто покинул команду. Мы в этом году рано встали на лед в Киеве, и это очень важно. Велась усиленная «обкатка» молодых игроков, производилась проверка технической и тактической подготовки всех пятерок.

В каком составе будет выступать нынче команда «Металлург»? Этот вопрос, конечно, интересует всех перед началом игр. Вратарями у нас—ветеран команды Герман Жариков и пришедший из молодежного коллектива Владимир Шаповалов. Защитные линии выглядят так: Ю. Заруцкий — А. Цепенюк, А. Окишев — В. Лобанов, С. Селюк — А. Криворучко, тройки нападающих: О. Короленко — В. Бедарев — М. Григорьев, М. Гомберг — В. Войтов — Г. Груздев и третья молодежная тройка В. Вахрушев — В. Лысаков — А. Курочкин. В запасе молодые игроки Н. Акимченко, В. Кравченко, Ю. Пьянзин, В. Чернов и М. Семин.

Как видите, по количеству игроков мы наверстали упущенное. А теперь нужно восполнить качественные потери, вызванные уходом квалифицированных хоккеистов.

Меня часто спрашивают: какое место займет «Металлург» в своей подгруппе? Сейчас трудно предопределить события. Будем бороться за первое. Вероятными нашими соперниками будут «Спартак» (Свердловск), СКА (Новосибирск) и «Молот» (Пермь). Это очень сильные команды, у которых стабильный, наигранный состав. Но и другие коллективы, само собой, тоже не собираются дарить очки.

М. ТЕПЛИЦКИЙ,
внештатный корр. «Кузбасса».

ДО ПОБЕДЫ БЛИЗКО

ТБИЛИСИ, 25 октября. (ТАСС). Пятнадцатая партия матча на первенство мира по стоклеточным шашкам Щеголев —Куперман вновь закончилась вничью на 56-м ходу. Счет стал 10:5 в пользу экс-чемпиона мира. Чтобы вернуть себе звание сильнейшего, Куперману достаточно набрать в оставшихся пяти партиях всего пол-очка.

РЕКОРД ЯНИСА ЛУСИСА

ТБИЛИСИ, 25 октября. (ТАСС). На 52 сантиметра улучшил сегодня свой рекорд Советского Союза в метании копья рижанин Янис Лусис. Теперь рекорд равен 86 метрам 56 сантиметрам. Лусис выступал вне конкурса на проходящем в Тбилиси чемпионате страны по легкой атлетике для юниоров.

НОНА ПОЗДРАВЛЯЕТ НОНУ!

РИГА, 25 октября. (ТАСС). Королева шахмат Нона Гаприндашвили увенчана сегодня лавровым венком чемпионки мира. Высший титул 24-летняя грузинская студентка завоевала во второй раз: в 1962 году она выиграла матч у Елизаветы Быковой (9:2), а теперь с результатом 8,5:4,5 — у Аллы Кушнир. Еще три года Нона будет ждать нового вызова сильнейшей.

В Рижском политехническом институте, где более месяца продолжался интереснейший поединок, состоялось официальное закрытие матча. От имени Международной шахматной федерации Нина Грушкова-Бельска (Чехословакия) провозгласила Нону Гаприндашвили пятой чемпионкой мира. Среди поздравлявших победительницу была и самая юная шахматистка Грузии Нона Гиоргадзе. 10-летняя тезка чемпионки прибыла в Ригу по путевке Батумского парка пионеров. Эта поездка — приз за второе место в чемпионате Аджарии среди женщин.

РАДИО

28 ОКТЯБРЯ

Первая программа по станциям на волнах 1103 и 4,5 метра и по трансляционным сетям области.

Передача «Наши дела и планы» (8-20). Для детей. Сюита из музыки к спектаклю Метерлинка «Синяя птица» (9-30). Новости, репортаж, интервью (17-00). Передача для работников промышленности. «Кузбасс индустриальный» (17-15). Концерт «Слушайте и записывайте» (19-20). Радиокомпозиция спектакля по пьесе А. Арбузова «И вновь встреча с юностью» (19-45). Передача редакции радио Кемеровского района (21-30).

ТЕЛЕВИДЕНИЕ

28 ОКТЯБРЯ

Вести хозяйство экономически грамотно. Фабрика — магазин — покупатель (19-00). Химия в рабочей одежде (19-25). Киножурнал (19-50). В помощь школе. «Внимание, математики!» (20-00). Телевизионные новости (20-30). «Юность наших отцов» — художественный фильм (20-40).

Редактор Н. Я. ТРОИЦКИЙ.

В ТЕАТРАХ, ЦИРКЕ И КИНО

Драматический ТЕАТР. МИЛЛИОНЕРША. Начало в 19 час. 30 мин. 28 октября—ЕЩЕ РАЗ ПРО ЛЮБОВЬ (19-30).

Театр ОПЕРЕТТЫ. СЕРДЦЕ БАЛТИЦА. Начало в 19 час. 30 мин. 28 октября — СОРОЧИНСКАЯ ЯРМАРКА.

ГОСЦИРК. ПОСЛЕДНИЕ ДНИ ГАСТРОЛЕЙ первой программы и аттракциона заслуж. арт. РСФСР Маргариты НАЗАРОВОЙ. Начало в 7 час. 30 мин. вечера.

Кинотеатр «МОСКВА». 1. Новый итальянский художественный фильм УЧИТЕЛЬ ИЗ ВИДЖЕВАНО (9, 10-50, 12-40, 2-30, 4-20, 6-10, 8, 9-50 — дети до 16 лет не допускаются, фильм без права показа по телевидению). 2. КОЛЛЕГИ (9, 10-50, 12-40, 2-30, 4-20, 6-10, 8, 9-50).

Кинотеатр «КОСМОС». 1. Новая венгерская кинокомедия НЕВЕСТЫ-ВДОВЫ (9, 10-30, 12, 1-30, 3, 4-30, 6, 7-30, 9, 10-25 — дети до 16 лет не допускаются). 2. Последний день — ВЕЛИКАЯ ОТЕЧЕСТВЕННАЯ.. (9, 11-40, 2-20, 5, 7-30). ЧЕРНЫЙ БАРХАТ (10).

Кинотеатр «ПИОНЕР». ТРИЖДЫ ВОСКРЕСШИЙ (9-30, 11-10, 12-50, 2-30, 4-10). СМЕРТЬ ЗОВЕТСЯ ЭНГЕЛЬХЕН (5-50, 8-40).

Кинотеатр «ОКТЯБРЬ». ВЕЛИКАЯ ОТЕЧЕСТВЕННАЯ..., две серии (9, 11-30, 2, 4-30, 7, 9-30).

Кинотеатр «МЕТАЛЛУРГ». ОТ СЕМИ ДО ДВЕНАДЦАТИ (10, 2). КОМЕДИЯ С ДВЕРНОЙ РУЧКОЙ (12, 4, 6, 8, 10).

Кинотеатр «ПРОГРЕСС». ЖИЛА-БЫЛА ДЕВОЧКА (10, 2). АКТЕР (12, 4, 5-50, 7-40, 9-30).

Кинотеатр «ЛУЧ». ЛЮБИМАЯ (12, 4, 6, 8, 10). ТАМ, ГДЕ ПОЕТ ТРЕМБИТА (к 10-час. сеансу).

Кинотеатр «КОМСОМОЛЕЦ». НЕВЕСТЫ-ВДОВЫ (6, 8, 10 — дети до 16 лет не допускаются).

Дворец культуры СТРОИТЕЛЕЙ. НОВЫЙ ДОН-ЖУАН (5-15, 7, 9).

Дом культуры ШАХТЕРОВ. ЦВЕТОК В ПЫЛИ, две серии (1, 3, 6).

Клуб КОКСОХИМЗАВОДА. КАКОЕ ОНО, МОРЕ? (5-15). УГЛОВАЯ КОМНАТА (7, 9, — дети до 16 лет не допускаются).

С 29 октября в кинотеатре «Космос»

ТОЛЬКО ТРИ ДНЯ

НОВЫЙ ЦВЕТНОЙ ХУДОЖЕСТВЕННЫЙ ФИЛЬМ

«ТЕНИ ЗАБЫТЫХ ПРЕДКОВ»

(по одноименной повести М. Коцюбинского).

На VII Международном кинофестивале в Мар-дель-Плата (Аргентина) фильм удостоен второй премии фестиваля — приза «Южный крест».

Производство киностудии им. А. П. Довженко.

(Дети до 16 лет не допускаются).

Малышева Тамара Ивановна, прож. в г. Кемерове по ул. Красноармейской, 103, кв. 38, возбуждает дело о расторжении брака с Малышевым Владимиром Макаровичем, 1933 года рождения.

Дело будет слушаться в нарсуде Центрального района г. Кемерова.

ОРС ТРЕСТА «КЕМЕРОВОУГОЛЬ»

в магазинах № 23 (Рудничный район) и № 80 (шахта «Ягуновская») с 26 октября по 6 ноября 1965 г.

ПРОВОДИТ

ВЫСТАВКУ-ПРОДАЖУ МЕБЕЛИ

фабрик Кузбасского совнархоза, Горьковской области, Белорусской ССР и Чувашской АССР.

На выставке будут представлены в большом выборе платяные шкафы, диваны-кровати, диваны, тумбочки под телевизоры, столы, кровати (металлические) и другая мебель.

К услугам покупателей предоставляется транспорт.

ПРИГЛАШАЕМ ПОКУПАТЕЛЕЙ ПОСЕТИТЬ ВЫСТАВКУ.

ХИМЧИСТКА— К ВАШИМ УСЛУГАМ!

Химическая чистка одежды прочно входит в быт трудящихся — уже более миллиона граждан нашей области пользовались услугами фабрик химчистки.

В городах нашей области — Осинниках, Новокузнецке, Киселевске, Ленинске-Кузнецком, Кемерове, Юрге, Тайге, Анжеро-Судженске — работают фабрики химической чистки и крашения одежды, где все процессы в основном механизированы.

В каждом городе, в рабочих поселках и райцентрах организованы приемные пункты от фабрик химчистки. Здесь принимают в чистку одежду, спецодежду, ковры, дорожки, шторы, скатерти, одеяла, ткани, головные уборы, валяную обувь и другие вещи. Химическая чистка удаляет пятна жира, вина, ржавчины и др.

ПОМНИТЕ! При чистке применяются не влияющие на ткани химикаты.

Фабрики также производят окраску одежды и других вещей во все желаемые цвета.

Если вам некогда идти в приемный пункт, вы можете вызвать приемщика на дом или к себе на предприятие, в учреждение.

Пользуйтесь услугами химчистки, и одежда на вас будет выглядеть всегда опрятной и красивой.

Управление бытового обслуживания населения.

Управление снабжения и сбыта Кемеровского облисполкома

ДОВОДИТ ДО СВЕДЕНИЯ

руководителей предприятий и организаций.

что отпуск товаров и материалов со складов упрснабсбыта до 1 января 1966 года будет производиться по вторникам, средам, четвергам, пятницам.

ПРИГЛАШАЮТ НА РАБОТУ:

ТРЕСТ «СТРОЙМЕХАНИЗАЦИЯ № 2» в управление механизации — **инженеров и техников-строителей, инженеров и техников-механиков** для работы в должности начальников участков, прорабов, мастеров, механиков участков, а также **геодезистов, машинистов кранов, машинистов экскаваторов, слесарей по ремонту строительных механизмов, землекопов, токарей 4, 5-го разрядов.**

Обращаться: г. Кемерово, ул. Камышинская, 2-а, в отдел кадров.

ТАКСОМОТОРНЫЙ ПАРК — главного бухгалтера, бухгалтера расчетной группы, шоферов 1, 2-го классов, автослесарей, автоэлектрика, слесаря-инструментальщика, сторожа.

Обращаться: г. Кемерово, ул. Совхозная, 107, в отдел кадров.

ОБЛАСТНАЯ БОЛЬНИЦА № 1 — медсестер, санитарок, шоферов I и II классов, кочегаров, зольщиков, дворников.

Обращаться: г. Кемерово, ул. Трофимова, 4, в отдел кадров.

РМЗ ТРЕСТА «ЖЕЛЕЗОБЕТОНСТРОЙ» г. Кемерова — **слесарей металлоконструкций 4, 5-го разрядов, слесарей по ремонту технологического оборудования 4, 5-го разрядов, электриков 3, 4, 5-го разрядов.**

Обращаться в отдел кадров завода. Трамвай № 2. Остановка «Конечная».

КЕМЕРОВСКИЙ ЗАВОД МЯГКИХ КРОВЕЛЬНЫХ МАТЕРИАЛОВ — токаря 3-4-го разряда, столяра-плотника 3-4-го разряда, слесарей 3—5-го разрядов, грузчиков, садовника, мастера стройгруппы РМЦ.

Обращаться в отдел кадров. Тел. 945-329.

КЕМЕРОВСКОЕ СМУ РАДИОФИКАЦИИ — прорабов, мастеров по строительству линий связи, кабельщиков-спайщиков, монтажников АТС и линий связи в гг. Белове, Новокузнецке, Прокопьевске и Кемерове.

Обращаться: г. Кемерово, ул. Кузнецкая, 7. Тел. 3-35-14, 3-39-15 и в СМУР городов: Прокопьевска (Федеративная, 26, телефон АТС 54-63). Новокузнецка (тел. 2-45 через трест № 3), Белова (тел. 5-54).

КЕМЕРОВСКИЙ АЭРОПОРТ — истопников-уборщиц, уборщиц, охранников, компрессорщика, грузчиков, рабочих, плотников, шоферов, автослесарей, зольщиков.

КЕМЕРОВСКАЯ БАЗА «РОСКУЛЬТТОРГА» — бухгалтера, зав. складом, кладовщиков, товароведов, экспедиторов, отборщиков.

Обращаться: ул. Вокзальная, 171 (против мясокомбината), второй этаж.

КЕМЕРОВСКИЙ АЗОТНОТУКОВЫЙ ЗАВОД — токарей 4-5-го разрядов, котельщиков 3—6-го разрядов и грузчика 3-го разряда в РМЦ, электриков 4—6-го разрядов в цехи, плотников 4-5-го разрядов в РСО и онс, грузчиков и сцепщиков вагонов в жел. дор. цех.

Обращаться в отдел кадров завода.

АЛЕКСАНДРОВСКИЙ дом отдыха

ЛИКВИДИРУЕТСЯ

Претензии принимаются до десятого ноября 1965 года ликвидкомом совета курортов: г. Кемерово, Дом союзов.

Наш адрес: г. Кемерово, ул. Трудовая, 64; **телефоны:** редактора 6-61-54, приемной 6-69-74, заместителей редактора 6-70-82 и 6-65-74, ответственного секретаря 6-68-81, зам. ответственного секретаря 6-65-63, отделов редакции: партийной жизни 6-61-83, пропаганды 6-66-73, промышленного 6-69-44 и 6-63-02, сельского хозяйства 6-67-82, советского строительства и быта 6-64-84, строительного 6-67-46, культуры 6-62-01, писем и рабселькоров 6-60-72, информации 6-62-37, об'явлений 6-68-72, фотокорреспондентов 6-69,74, общественной приемной 6-66-52, бухгалтерии 6-68-72, директора типографии 5-59-46.

ОП01628. Типография «Кузбасс» управления по печати. Тираж 155.000 экз. Заказ № 2547.