Кемеровская областная библиотека ГАЗЕТНО-ЖУРНАЛЬНЫЙ ФОНД

ПРОЛЕТАРИИ ВСЕХ СТРАН, СОЕДИНЯЙТЕСЬ!

КУЗБАСС

ОРГАН КЕМЕРОВСКОГО ОБКОМА КПСС И ОБЛАСТНОГО СОВЕТА ДЕПУТАТОВ ТРУДЯЩИХСЯ

№ 253 (11617). Вторник, 26 октября 1965 г.

Год издания 44-й. Цена 2 коп.

ПРИЗЫВЫ ЛЕНИНСКОЙ ПАРТИИ

Исполняется сорок восемь лет Великому Октябрю, открывшему новую эру в истории человечества — эру крушения капитализма и утверждения коммунизма.

Сорок восемь лет уверенно идет наша Советская Родина по начертанному великим Лениным пути строительства коммунизма. В расцвете своих творческих сил встречает она эту знаменательную дату. Наш народ готовится к октябрьскому празднику в обстановке могучего политического и трудового под'ема, вызванного решениями сентябрьского Пленума ЦК КПСС, вестью о предстоящем созыве очередного XXIII с'езда партии. С новой силой проявляется в эти дни всенародная поддержка ленинской генеральной линии партии, все более яркое выражение находит великое нерушимое единение партии и народа.

Вдохновляющие Призывы ЦК КПСС к 48-й годовщине Великой Октябрьской социалистической революции звучат на языках всех народов. В этом важном документе с предельной ясностью и глубиной выражены исторические завоевания рабочего класса, крестьянства, интеллигенции нашей страны, выражена внутренняя и внешняя политика Коммунистической партии Советского Союза — испытанного авангарда нашего народа.

Сорок восемь лет в братском единении идут народы Советского Союза дорогой Октября — дорогой революционной борьбы и побед. Какой глубочайшей убежденностью в правильности избранного пути нужно обладать, чтобы, несмотря ни на какие трудности, не сойти с него, не убавить шага! Эту убежденность, веру в торжество коммунистических идеалов дало нам марксистско-ленинское учение. Его великая сила вдохновляет и направляет нас на пути к коммунизму. Вот почему вместе с партией все трудящиеся нашей страны провозглашают:

— Да здравствует марксизм-ленинизм — вечно живое, всепобеждающее революционное учение!

Вместе с советским народом 48-ю годовщину Октября встречают народы стран мирового социалистического содружества — могучего оплота мира и прогресса, надежды трудящихся всей земли. В канун своего радостного праздника трудящиеся Советского Союза провозглашают здравицу в честь мировой социалистической системы — главного завоевания международного рабочего класса и всех трудящихся.

— Пусть крепнет сплоченность, братская дружба и единство народов всех стран социализма!

Под знаменем марксизма-ленинизма растет и развивается международное коммунистическое и рабочее движение. Коммунистов об'единяют общность цели, непоколебимая верность марксистско-ленинской идеологии, пролетарский интернационализм. Их необоримая сила — в монолитной сплоченности. Страстно звучит призыв ЦК нашей партии:

— Да здравствует единство и сплоченность международного коммунистического движения на основе марксизма-ленинизма, пролетарского интернационализма, Декларации и Заявления Московских совещаний!

Империализм в попытке затормозить движение народов к свободе и прогрессу, в надежде удержать свои ускользающие позиции прибегает к насилию и агрессии, к вооруженному вмешательству в дела других стран и народов. У трудящихся всех континентов найдет горячий отклик призыв нашей партии разоблачать происки империалистических поджигателей войны, усиливать борьбу за всеобщее и полное разоружение, за запрещение ядерного оружия, прекращение гонки вооружений, за мир и безопасность народов. Пусть шире развертывается борьба за полную и окончательную ликвидацию позорной системы колониального рабства, против всех форм зависимости от империализма, против расового угнетения.

— Народы стран социализма, народы, ведущие национально-освободительную борьбу, трудящиеся всего мира! Об'единяйте свои усилия в борьбе против империализма и колониализма, за национальное освобождение, за мир, демократию и социализм!

В нынешнем году наша страна отметила двадцатую годовщину победы над фашизмом. Легендарный подвиг советского народа в Великой Отечественной войне навсегда останется в памяти человечества. Советский народ свято хранит свои боевые революционные традиции. Он непоколебимо стоит на страже своего мирного труда и завоеваний социализма, укрепляя экономическую и оборонную мощь Отечества. Овеянные славой побед, доблестные Вооруженные Силы нашего государства добиваются новых успехов в боевой и политической подготовке, укреплении воинской дисциплины, бдительно несут службу и всегда готовы сокрушить любого агрессора!

Конкретными делами, ускоряющими выполнение годового плана, заданий семилетки, отвечают рабочий класс, колхозное крестьянство, советская интеллигенция на Призывы ЦК КПСС. Со всех концов нашей необ'ятной Родины, с фабрик, заводов и строек, из колхозов, совхозов и лабораторий идут радостные вести о новых победах, одержанных в социалистическом соревновании, ставшем могучим творческим движением народа за коммунистический труд. Инициатива и энергия масс направляются на решение новых задач, поставленных мартовским и сентябрьским Пленумами ЦК КПСС перед народным хозяйством страны, в борьбе за создание материально-технической базы коммунизма. Всем трудящимся близок и понятен призыв партии:

— Трудящиеся Советского Союза! Шире развертывайте социалистическое соревнование в честь XXIII с'езда КПСС!

Партия призывает советских людей повышать производительность труда, бороться за улучшение качества и снижение себестоимости продукции, за укрепление социалистической собственности — основы могущества нашей Родины и дальнейшего роста благосостояния народа.

Пусть каждый труженик города и деревни научится экономно расходовать материальные ресурсы и государственные средства, непримиримо относиться к бесхозяйственности, излишествам и расточительству — вредным недостаткам, мешающим нашему движению вперед.

Долг работников промышленности, строительства и транспорта, — претворяя в жизнь решения сентябрьского Пленума ЦК КПСС, повышать эффективность общественного производства и капитальных вложений, полнее использовать основные производственные фонды, быстрее осваивать новые мощности, повышать рентабельность каждого предприятия, умело применять материальные и моральные стимулы производства. Огромную роль в дальнейшем под'еме социалистической экономики играет технический прогресс, поэтому партия требует осуществлять специализацию, комплексную механизацию и автоматизацию, быстрее внедрять в производство достижения науки, техники и передовой опыт.

Обращаясь ко всем трудящимся Советского Союза, КПСС выдвигает задачу — бороться за дальнейшее развитие и укрепление экономики колхозов и совхозов. Это — дело всей партии, всего народа. Настойчивое претворение в жизнь разработанных мартовским Пленумом ЦК КПСС неотложных мер по развитию сельского хозяйства — важное условие успехов коммунистического строительства в нашей стране. Земледельцы и животноводы, механизаторы, сельские специалисты призваны увеличить производство сельскохозяйственных продуктов, добиваться рентабельности каждого совхоза и колхоза.

Родина Великого Октября по праву гордится своей передовой наукой и культурой. В Призывах ЦК КПСС выражена уверенность, что наши ученые посвятят все свои усилия, знания и талант борьбе за дальнейший расцвет науки и технический прогресс, что наши высшие учебные заведения будут готовить специалистов, достойных эпохи коммунизма. Партия зовет деятелей литературы и искусства утверждать в своих произведениях партийность и народность, повышать идейность и художественное мастерство, ярче отображать величие и красоту героических дел советского народа, борьбу за победу коммунистических идеалов.

В каждой строке Октябрьских Призывов ЦК КПСС заключена огромная забота партии о советском человеке, о повышении благосостояния народа. Почетна и ответственна роль работников, чей труд непосредственно направлен на улучшение культурно-бытовых условий трудящихся. Долг строителей, работников кооперативной и государственной торговли, службы быта — быстрее вводить в действие жилье, коммунальные и культурно-бытовые об'екты в городе и на селе, совершенствовать торговлю и общественное питание, улучшать обслуживание советских людей, полнее удовлетворять их запросы.

От Октября — к Октябрю... Непоколебима преемственность между революционными свершениями в дни Великого Октября и сегодняшними делами, помыслами и устремлениями советского народа. Со словом коммунизм, начертанным на красных стягах, отстаивало дело Великого Октября старшее поколение советских людей. Коммунизм теперь — дело каждого из нас. Вот почему Призывы ЦК КПСС, зовущие к новым победам в коммунистическом строительстве, с огромным воодушевлением восприняты всем советским народом.

— Слава великому советскому народу — доблестному строителю коммунизма, мужественному борцу за мир и счастье всех людей на земле!

— Да здравствует созданная Лениным славная Коммунистическая партия Советского Союза!

— Да здравствует коммунизм, утверждающий на земле Мир, Труд, Свободу, Равенство, Братство и Счастье всех народов!

(Передовая «Правды» за 25 октября).

СЛАВА КИЕВА — ВОИНА И ТРУЖЕНИКА

Как уже сообщалось, 23 октября у киевлян был большой праздник. Состоялось торжественное заседание Киевского областного и городского комитетов КП Украины, исполкома Киевского городского Совета депутатов трудящихся совместно с представителями партийных, советских и общественных организаций в связи с вручением городу-герою медали «Золотая Звезда».

На торжественном заседании выступил Первый секретарь ЦК КПСС товарищ Л. И. Брежнев.

От имени Центрального Комитета КПСС, Президиума Верховного Совета и правительства Советского Союза он поздравил трудящихся столицы Украины, весь украинский народ с вручением городу-герою Киеву высокой награды — медали «Золотая Звезда». В этом торжественном акте — признание советским народом величия ратного подвига воинов Советской Армии и героических граждан города, ополченцев, партизан, подпольщиков — всех тех мужчин и женщин, которые в годы Великой Отечественной войны сражались за столицу Советской Украины.

Л. И. Брежнев предложил почтить минутой молчания память тех, кто погиб за свободу Советской Родины в годы Великой Отечественной войны. Он говорит о героях обороны Киева, о славных патриотах — подпольщиках и партизанах, боровшихся с врагом в условиях гитлеровской оккупации, об освобождении города.

Великую роль в разгроме врага сыграла наша славная Коммунистическая партия — партия Ленина. В самые тяжелые минуты войны, как и в дни побед, советские люди шли на бой с врагом, вдохновленные великими идеями социалистического патриотизма, который воспитала в каждом из нас Коммунистическая партия.

Фашистские главари рассчитывали на раскол братской семьи наших народов. Но никому еще не удавалось и никогда не удастся нарушить дружбу народов страны социализма!

Со времени окончания войны прошло два десятилетия. За эти годы наша Родина шагнула далеко вперед. Росла и крепла Советская Украина. Все народы-братья помогали трудящимся Украины возрождать разрушенное войной хозяйство, поднимать из руин ее села и города. Развитой, мощной стала украинская индустрия, высокомеханизированным — сельское хозяйство. Большими успехами ознаменовано развитие науки, искусства, литературы Украины.

В деле коммунистического строительства в нашей стране уже достигнуты большие успехи. Эти успехи создали хорошую основу для решения новых грандиозных задач. Центральный Комитет КПСС и Советское правительство после октябрьского Пленума (1964 года) направляют усилия партии и народа на дальнейшее повышение эффективности социалистического производства, на улучшение работы промышленности и сельского хозяйства с тем, чтобы обеспечить успешное решение задач коммунистического строительства в нашей стране.

В марте этого года на Пленуме Центрального Комитета партии были рассмотрены коренные вопросы развития сельского хозяйства. Для осуществления решений мартовского Пленума, для того, чтобы получить сполна отдачу от внедрения заложенных в его решениях идей, нужно время более длительное, чем один сельскохозяйственный год. Но даже короткий период, прошедший после Пленума, подтверждает огромную важность принятых решений.

Не менее ответственные задачи стоят и перед работниками промышленности. Они определены сентябрьским Пленумом ЦК. Решения Пленума, несомненно, окажут глубокое и благотворное воздействие на развитие советской экономики.

Л. И. Брежнев отметил, что в связи с расширением хозяйственных прав союзных республик возрастает их ответственность за работу тех отраслей промышленности, которые непосредственно обслуживают нужды населения. От уровня работы республиканских министерств и ведомств сейчас во многом будет зависеть снабжение населения товарами широкого потребления, их качество и ассортимент.

Выполнение больших созидательных планов, которые наметил наш народ, требует прочного мира, утверждения принципов мирного сосуществования в отношениях государств с различным общественным строем. Глубокая заинтересованность Советского Союза в мире полностью совпадает с интересами всех революционных сил современности. Социалистические страны, национально-освободительные движения, молодые национальные государства, трудящиеся стран капитализма — все эти силы современного мирового революционного процесса наилучшим образом добиваются осуществления своих справедливых целей именно в условиях, когда руки агрессоров связаны, когда империалисты не могут по своему произволу решать судьбы народов. Наша страна придает большое значение борьбе за мир и организации своевременного и решительного отпора агрессорам.

Советские люди решительно требуют прекращения разбойничьей войны империализма США во Вьетнаме. Вьетнамский народ, проявляя великую мощь духа, несгибаемую волю к свободе, ведет борьбу за правое дело.

Империалистические силы пытаются использовать в своих интересах обстановку, которая сложилась сейчас в Индонезии. В этих условиях особое значение приобретает сплочение всех прогрессивных национальных сил страны. Поэтому у всех искренних друзей Индонезии не может не вызвать тревоги то, что там в последние дни развертывается кампания, направленная против левых организаций, в том числе против Коммунистической партии.

Рост агрессивной активности западногерманских реваншистов напоминает о необходимости постоянно заботиться об укреплении европейской безопасности, о защите западных рубежей социалистического содружества. Социалистические государства бдительно стоят на страже мира и безопасности народов. Коммунистическая партия и советский народ проявляют неустанную заботу об укреплении обороны нашей страны, совершенствовании боевой мощи Вооруженных Сил.

Борьба против империализма, за мир и свободу народов, за социализм приобрела в наши дни подлинно всемирный характер. В ней участвуют могучие и разнообразные силы. Достижение единства и осуществления совместных действий всех этих сил, и прежде всего мирового коммунистического движения, — настоятельное требование жизни. Решению этой задачи наша партия уделяет постоянное и неослабное внимание.

Наша партия, весь советский народ, сказал в заключение Л. И. Брежнев, идут сейчас навстречу очередному, XXIII с'езду КПСС. Все помыслы и стремления коммунистов, планы, разработанные нашей партией, имеют одну цель: улучшить жизнь советских людей, сделать еще более процветающей родную социалистическую державу. Большое удовлетворение вызывает тот факт, что подготовка к с'езду проходит в духе делового, творческого подхода к решению назревших проблем, в котором развертывается в настоящее время вся работа Коммунистической партии. Миллионы трудящихся с энтузиазмом вступают в соревнование за достойную встречу XXIII с'езда КПСС.

Л. И. Брежнев оглашает Указ Президиума Верховного Совета СССР и прикрепляет медаль «Золотая Звезда» к знамени Киева.

Первый секретарь городского комитета партии А. П. Ботвин горячо поблагодарил Коммунистическую партию, ее Центральный Комитет, Советское правительство за высокую награду.

Благодарность за высокую награду выразили бригадир проходчиков «Киевметростроя», Герой Социалистического Труда И. Н. Мищенко, командующий войсками Киевского военного округа, участник освобождения Киева, дважды Герой Советского Союза генерал армии И. И. Якубовский. На заседании выступили представители городов-героев.

Затем выступил П. Е. Шелест.

Оратор выразил сердечную благодарность народам Советского Союза, прежде всего русскому народу за братскую помощь в освобождении города Киева, всей украинской земли от фашистского порабощения.

Участники заседания с большим под'емом приняли письмо Центральному Комитету КПСС, Президиуму Верховного Совета СССР, Совету Министров СССР.

РАБОТНИКИ МАШИНОСТРОЕНИЯ И ПРИБОРОСТРОЕНИЯ! БОРИТЕСЬ ЗА ТЕХНИЧЕСКИЙ ПРОГРЕСС, ЗА ОБЕСПЕЧЕНИЕ НАРОДНОГО ХОЗЯЙСТВА НОВЕЙШИМИ МАШИНАМИ И ПРИБОРАМИ!

(Из Призывов ЦК КПСС к 48-й годовщине Великой Октябрьской социалистической революции).

Отлично трудится в предоктябрьские дни токарь Анжерского машиностроительного завода Аркадий Дмитриевич Никифоров. Ежедневно он выполняет норму на 160—170 процентов. Аркадий Дмитриевич в совершенстве познал вверенную технику и обучил своей профессии шесть человек. Он член цехового комитета профсоюза, и член редколлегии стенгазеты «Ремонтник».

НА СНИМКЕ: ударник коммунистического труда А. Д. Никифоров.

Фото К. НИКОЛАЕВА

В честь XXIII с'езда партии

НА ФИНИШЕ СЕМИЛЕТКИ

Семилетка финиширует. Коллективы многих предприятий радуют Родину новыми трудовыми подарками. Наш корреспондент попросил руководителей некоторых машиностроительных заводов рассказать, какие новые машины начал выпускать коллектив в этом году. Вот что они сообщили.

В. КОЗИНСКИЙ,
директор Кузнецкого машиностроительного завода

Во всех цехах развернулось соревнование в честь предстоящего XXIII с'езда партии. Намечен первый рубеж: к 48-й годовщине Великого Октября выполнить семилетний план. До конца года намерены выдать на 2,5 млн. рублей продукции сверх плана.

Нынешний год примечателен тем, что мы начали выпускать несколько типов более совершенных машин. Горнякам известна навесная буровая установка УБН. С ее помощью достигнуты всекузбасские рекорды по проходке породных выработок. Коллектив специального конструкторского бюро, который возглавляет способный инженер Николай Иванович Гудимов, усовершенствовал ее конструкцию, сделал гидрофицированную подачу. Опытные образцы прошли испытания на шахтах Прокопьевского рудника и получили высокую оценку. Всего лишь 250—300 ресурсочасов служила бурильная головка. А это значит — выходит из строя вся установка. Наши конструкторы разработали новый тип головки МБУ. Надежность, долговечность машин возрастет в три раза.

Коллектив цеха № 9 освоил производство сложных, уникальных высокомоментных гидродвигателей типа ВЛГ, которые получат широкое применение на горнопроходческих комбайнах, в судостроении, химической промышленности.

С. ПЕТРОВ,
директор Анжерского машзавода

С большим под'емом трудится в эти дни коллектив нашего завода. Особенно хорошо идут дела на сборке большого пластинчатого конвейера. Длина его 1.200 метров, производительность 750 тонн угля в час. Это значит — один такой конвейер сможет выкачивать уголь из любой шахты.

Сотрудники бюро механизации и автоматизации под руководством А. Дейкуна разработали проект автоматической наплавки рештаков.

В IV квартале запущен в серийное производство конвейер С-53. Очень хорошая машина, с будущего года она вытеснит на шахтах Караганды и Кузбасса транспортеры устаревших типов.

Конвейер СР-70А по праву называют рекордсменом. С его помощью горняки шахты «Южная» комбината «Ростовуголь» установили мировой рекорд. Мы отправили ростовчанам еще два таких конвейера.

ВМЕСТО МЕТИЗОВ — ПУСКАТЕЛИ

МЕДЛЕННО движется лента конвейера. Вначале на ней появляется маленькая деталь. Постепенно она обрастает контактами, катушками, шурупами — и уже в конце сходит готовый пускатель ПА-300. Вдоль конвейера сидят пожилые мужчины и женщины и совсем еще юные девушки и ребята. Однако трудно сказать, кто кому уступает в мастерстве. Дело в том, что осваивать новую профессию они начали все вместе.

В декабре минувшего года метизному заводу передали чертежи пускателя и рекомендовали готовиться к серийному производству. Изделие совершенно новое для завода, непривычное. Раньше выпускали болты, гайки, гвозди, подковы, некоторые бытовые товары. А тут — сложная электроаппаратура...

Узнали, что подобные пускатели изготовляет Медногорский завод. Поехали туда главный инженер А. Прейс, бригадиры М. Хохленко, Т. Кувардина, В. Можейко, А. Вершинин, конструкторы, технологи. Изучали все до тонкостей, бригадиры становились у конвейера, своими руками собирали контакторы. Когда вернулись в Кемерово, сразу же приступили к монтажу конвейера. Кто-то бросил в шутку: «Перекуем подковы на пускатели». Так и надо было сделать. Ведь пускатели должны изготовляться на прежнем подковном участке. Коллективы всех цехов решили не в ущерб плану изготовить оснастку для нового производства, помочь в установке оборудования. В этом они видели свой вклад в дело технического прогресса. Одновременно в специальных кружках работники изучали техминимум, правила эксплуатации оборудования, устройство пускателя, технологические процессы его изготовления. Неоценимую помощь оказали бригадиры М. Хохленко, Т. Кувардина, В. Можейко, А. Вершинин. Они и рассказывали и показывали, как выполнить каждую операцию.

К маю технологическая линия была готова. Необходимо было получить фонды на серебро, которое применяется для пайки контактов. Главный инженер А. Прейс поехал в Госплан РСФСР. Там расспросили, когда начали готовить производство, и не поверили, что можно управиться в такой короткий срок:

— Самое малое для этого требуется год—полтора, а тут всего пять месяцев...

Тогда т. Прейс выложил на стол новенький пускатель с маркой Кемеровского метизного завода — и фонды дали.

С конвейера сошли только первые пускатели, а в коллективе началось соревнование за повышение их качества, надежности и долговечности. Люди не только осваивали новую для них профессию, но и учились сразу же делать добротно, красиво, быстро. Появились первые маяки. Это опытные наладчики В. Можейко, Д. Чернышев, Г. Демидов. Не так давно рядом с ними занял место молодой паренек Николай Иваницкий. Можно позавидовать способностям недавней школьницы Светланы Лыжиной.

Из месяца в месяц коллектив наращивает темпы выпуска новой продукции. А к 48-й годовщине решено выйти на проектную мощность. Правда, его сдерживает сосед, завод «Кузбассэлектромотор», который срывает поставки пластмассовых изделий.

Рубеж к с'езду — намного перекрыть проектную мощность.

А. ЮХИМЧУК.

НА ТРИ МЕСЯЦА РАНЬШЕ СРОКА

Вчера в тресте «Сибэлектросетьстрой» утвержден акт о приеме в эксплуатацию линий электропередачи 220 киловольт от Томь-Усинской ГРЭС до Междуреченска. Она введена на три месяца раньше срока и пойдет до Абакана.

В. ФЕДОРОВ.

СВОИМИ СИЛАМИ

НА НАШУ фабрику частенько приезжают соседи — поучиться. И они не обманываются в своих надеждах. Порядок, говорят, у вас, чистота. Здание словно вчера построили. В самом деле, выглядит оно, как новое, хотя эксплуатируется уже второй десяток лет. Ежегодно его ремонтируем своими силами. Поэтому у нас никогда не возникает проблемы зимы.

А началось все с того, что на фабрике появился беспокойный человек П. Н. Максимов. Смена под его руководством поставила задачу работать только высококачественно, красиво. Впервые в этом коллективе заговорили об эстетике. Их поддержали. Создали специальный совет, который занялся внедрением производственной культуры. Движение возглавили коммунисты со своим вожаком А. Е. Демченко. Десять лет он руководит партийной организацией. Человек неуемной энергии, с тридцатипятилетним опытом работы, он является хорошим организатором. У нас говорят: «Если за дело взялся Демченко, все будет в порядке». Берется он действительно цепко. Сейчас коммунисты организуют коллектив на борьбу за повышение качества продукции, творческой активности кадров.

Наш рудник быстро растет. Например, только за последние пять лет добыча руды поднялась до 1,7 млн. тонн в год, т. е. без малого вдвое. Вся эта руда пропускается через фабрику. Поэтому, чтобы идти в ногу с ростом рудника, нам приходится постоянно фабрику обновлять, модернизировать оборудование. Особое внимание при этом обращаем на качество. По совету рационализаторов тт. Русинова, Макеева и Алымова установили дополнительный сепаратор для переочистки «хвостов». Тут, кстати, использовали опыт коллектива Мундыбашской аглофабрики, который на существующих площадях устанавливает новое оборудование, реконструирует предприятие. После установки сепаратора содержание железа в «хвостах» снизилось на 0,2 проц. Затем наладили их вторую переочистку, третью. В результате содержание железа в них уменьшилось против первоначального на 1,7 проц. Это была большая победа, потому что таких результатов не имеет ни одна дробильно-обогатительная фабрика Горной Шории.

Но тут всплыло другое нежелательное явление: содержание железа в концентрате понизилось на один процент. Чтобы концентрат не обеднялся, нужно было строго соблюдать требования технологии, тщательно следить за работой оборудования. Между тем немало времени у обогатителей уходило на подсобные работы. Машинисты транспортеров, например, в основном занимались ручной уборкой просыпей. Довольно трудоемкая это и грязная операция. Рационализатор т. Русинов предложил механический уборщик просыпи, который состоит из старой транспортерной ленты, барабана и лебедки. Потери времени на уборку резко сократились. Чтобы уменьшить простои из-за аварий при попадании металла в дробилки, т. Макеев установил над транспортером механический улавливатель. А тов. Атучин предложил «сигнализатор продольного порыва ленты». Внедрение его позволило увеличить срок службы транспортерной ленты, а также ликвидировало простои из-за порывов, которые были довольно часты.

Можно долго перечислять все новшества, внесенные работниками для улучшения технологического процесса. Они хорошо дополняют трудовые усилия коллектива, их стремление дать на действующем оборудовании больше продукции. Машинист транспортера Мария Константиновна Горшкова однажды попросила у механика слесарный инструмент, пояснив:

— Буду сама мелкий ремонт вести.

Раньше, если транспортер по какой-либо причине оказывался неисправным, машинист останавливал ленту и ждал дежурного слесаря. Но так как слесарь был один на всю фабрику, то не всегда мог вовремя подойти и устранить неисправности, которые зачастую были мелкими: протерлась бортовина, отлетела скоба и т. д. Примеру Марии Константиновны последовали другие. Возле каждого транспортера поставили ящики с инструментом. Теперь машинисты сами устраняют мелкие неполадки.

Усилия коллектива не пропали даром. Нам удалось сохранить прежнее содержание железа в концентрате. Теперь нас больше всего беспокоит перспектива.

Шерегешский рудник будет давать до шести миллионов тонн сырой руды в год. Надо строить новую фабрику. А пока развитие рудника должна обеспечивать действующая. По проекту института Кузбассгипроруда фабрика расширяется на два с половиной миллиона тонн руды в год. Наши рационализаторы внесли существенные изменения в проект, который допускал снижение содержания железа в концентрате до 45 проц. при увеличении крупности его. Производственники, изучив предложенный институтом проект, нашли возможность обеспечить переработку 2,5 миллиона тонн сырой руды в год *без существенного изменения качества концентрата при минимальных затратах на реконструкцию.* Сохранив преимущества проектной схемы, они придали ей технологическую гибкость, предложили полнее использовать мощность установленных дробилок и подсказали, как это сделать. Институт принял поправки. Сэкономлены крупные суммы.

Реконструкция подходит к концу. И что характерно — эта большая работа тоже проводится собственными силами. Фабрика не перестает перерабатывать поступающую руду. А с нового года она сможет принять два с половиной миллиона тонн, не снижая ни на процент качество концентрата.

Е. КРУГЛИКОВА,
технолог дробильно-обогатительной фабрики Шерегешского рудника.

ПЛАНОМЕРНОЕ РАЗВИТИЕ

ВПЕРВЫЕ в истории человеческого общества коммунистическая общественно-экономическая формация возникает и развивается планомерно, на основе сознательного использования об'ективных законов экономического развития, по заранее разработанным, научно обоснованным планам, направленным на всестороннее удовлетворение общественных потребностей. Планомерный характер развития производительных сил и производственных отношений — неот'емлемая черта социализма и коммунизма, величайшее преимущество по сравнению с капиталистическим способом производства. **«Коммунистическое общество, в отличие от всех предшествующих социально-экономических формаций,** — говорится в Программе КПСС, — **складывается не стихийно, а в результате сознательной и целенаправленной деятельности народных масс, руководимых марксистско-ленинской партией».**

Возникающий на основе общественной собственности на средства производства закон планомерного развития народного хозяйства включает в себя: единое плановое руководство экономикой со стороны социалистического государства; обеспечение строгой пропорциональности, соответствия между различными отраслями и сферами общественного производства; эффективное использование материальных, трудовых, финансовых ресурсов и природных богатств. В процессе строительства материально - технической базы коммунизма по мере возрастания масштабов общественного производства, усиления технического прогресса закон планомерного развития все полнее и всестороннее проявляет свое действие. Это требует повышения уровня планирования народного хозяйства, более глубокой научной обоснованности планов, использования новых, более гибких форм планового руководства.

Научный характер планирования народного хозяйства заключается прежде всего в наиболее полном учете экономических законов социализма, механизма их действия в конкретных исторических условиях. План не может не считаться с достигнутым уровнем развития производительных сил и производственных отношений социализма и должен опираться на тщательное изучение тенденций современного научно - технического прогресса и изменений общественных потребностей. Планирование не мирится с действиями чисто волевого характера, не допускает суб'ективизма, неизбежно приводящего к диспропорциям и экономическим трудностям. **«При составлении планов,** — указывается в постановлении сентябрьского Пленума ЦК КПСС, — **необходимо соблюдать важнейшие принципы — строгий учет экономических законов социализма, обеспечение пропорциональности в развитии экономики, получение максимума промышленной продукции при наименьших затратах».**

☆ ☆ ☆

Важнейшей основой планомерного развития экономики является постоянное соблюдение пропорциональности всех ее элементов. Проблема темпов и пропорций — основная проблема народнохозяйственного планирования. Ее сложность определяется тем, что пропорции по своей природе динамичны, изменяются по мере развития техники и роста общественных потребностей. Пропорции складываются под воздействием всей системы экономических законов социализма, и в первую очередь основного экономического закона, определяющего необходимость все более полного удовлетворения материальных и культурных потребностей народа путем непрерывного развития и совершенствования общественного производства.

Однако планомерность не сводится только к обеспечению пропорциональности, ибо задачи планомерного развития шире. В процессе планового руководства решаются крупные проблемы преобразования социальных отношений, под'ема материального и культурного уровня жизни народа. Решение этих задач находится в тесной и непосредственной связи с изменением пропорций в народном хозяйстве, которые охватывают не только материальное производство, но и развитие непроизводственной сферы. Соблюдение пропорциональности, заблаговременное предотвращение хозяйственных диспропорций является важнейшим фактором эффективного использования ресурсов и обеспечения высоких темпов расширенного воспроизводства.

Оптимальные темпы и пропорции должны соответствовать непреложному закону экономического строительства — достижению в интересах общества наибольших хозяйственных результатов при наименьших затратах общественного труда. Высокие темпы экономического развития при неуклонном возрастании уровня народного потребления на базе постоянной экономии общественного труда — таков народнохозяйственный оптимум, к которому мы стремимся в планировании.

Современная научно-техническая революция требует быстрого под'ема наиболее прогрессивных отраслей производства — электроэнергии, химической промышленности, автоматики, электроники, точного приборостроения, вычислительной техники. Принцип развития таких отраслей последовательно реализуется в планировании народного хозяйства СССР. За годы семилетки доля электроэнергетики, машиностроения и химической промышленности повышается с 27 до 35 процентов. Эти отрасли, обеспечивающие технический прогресс, должны развиваться опережающими темпами и в последующие годы. Широкое использование в народном хозяйстве продукции прогрессивных отраслей означает все большую экономию общественного труда.

Одновременно с формированием прогрессивной структуры народного хозяйства изменение пропорций определяется все более полным и всесторонним использованием производительных сил для всестороннего удовлетворения потребностей населения. Это требует приближения темпов роста сельского хозяйства к промышленности и сближения темпов развития производства средств производства и предметов потребления. В течение ряда лет в нашей экономике не обеспечивалась необходимая пропорциональность между этими основными ее отраслями и подразделениями, что не могло не сказаться на темпах роста реальных доходов населения. Для достижения оптимальных пропорций необходимо поднять эффективность всего общественного производства, что позволит улучшить его структуру в интересах более быстрого роста потребления.

Проблема пропорциональности не сводится только к соблюдению общего количественного

ВЕСТИ С ЗАПСИБА

БОЛЬШИЕ ЗАКАЗЫ

У цеха металлоконструкций ремонтно-механического завода много металла разного профиля. Тут то и дело вспыхивают яркие огни электросварки. Тридцать семь тонн закладных деталей на машзал проволочного стана и семнадцать тонн строительных лесов готовит бригада В. Януса. Лестничные марши, колонны и рамы для очистных сооружений ЦОФ-1 делает коллектив В. Конькова. Крупный заказ по конвертерному цеху сталеплавильного комплекса передан слесарям В. Мостового.

В. ГЛОТОВ.

ОТЛИЧНИЛИСЬ СВАРЩИКИ

На строительстве дюккера через реку Абу на городском фекальном канале успешно справлялась с ответственным заданием бригада Михаила Негрова (участок № 3, ст. прораб П. Молчанов). Предстояло сварить, опрессовать и опустить в воду 270 метров трубопровода. Сварщики К. Ткаченко, М. Карпенко и В. Зиновьев в трудных условиях дали по полторы нормы и обеспечили успех всему коллективу.

Самое сложное — подводная часть — уже сделано.

В. МАМОНТОВ.

СЕГОДНЯ НА ПУСКОВЫХ

ПЕЧАЛЬНАЯ ЛЕТОПИСЬ

ЕСЛИ совершить небольшой экскурс в историю строительства Мариинского мясокомбината, то можно убедиться, что это — печальная летопись. Сроки ввода переносились, начиная с 1964 года, четырежды. Последний из них тоже уже позади, но стройка так и не завершена.

До сих пор из 54 об'ектов мясожирового комплекса под наладку сданы лишь считанные единицы. И, несмотря на это, начальник СМУ треста «Юргапромстрой» М. Н. Петунин настроен оптимистически: он намерен в ноябре завершить строительно-монтажные работы, а в декабре пред'явить мясокомбинат государственной комиссии.

Такие заявления неплохо бы подтвердить делом, так сказать, «показать товар лицом». Но факты пока свидетельствуют о другом. В августе на строительстве мясокомбината было освоено 124 тысячи рублей, в сентябре, когда, по словам Петунина, «строители работали без оглядки», — 139 тысяч рублей. На октябрь и ноябрь — завершающие месяцы строительства — остается 389 тысяч рублей. Но на эти месяцы уже нет спасительных «нулевых циклов» и об'емных бетонных работ — остались отделка, подготовка об'ектов к монтажу, наладке и пуску, бесчисленные доработки и переделки. Так что трудности очевидны. И для оптимизма пока никаких оснований нет.

Среди об'ективных причин, тормозивших ход строительства, были перебои в снабжении стройматериалами, недостаточно мощная производственная база СМУ и проектные неувязки. С учетом этих причин и был назначен новый, последний (!) срок сдачи мясокомбината в эксплуатацию. Оставалось только правильно расставить силы и организовать работы на об'екте. Но М. Н. Петунин, ухватившись обеими руками за «об'ективные причины», не хочет замечать собственных недостатков.

— У нас людей не хватает, — заявляет он. — Об'екты обеспечены рабочей силой всего на 80 процентов.

Но когда в разгар строительства горком КПСС мобилизовал на об'ект 100 человек с городских предприятий, то руководители СМУ не смогли обеспечить их работой. И люди ушли. Строители из г. Юрги не едут сюда потому, что здесь плохие жилищно-бытовые условия, не лучше и организация труда.

— Сначала я пытался как-то помочь, воевал с недостатками. А сейчас устал. Руки опускаются, — говорит один из лучших бригадиров стройки, заместитель председателя постройкома А. К. Соболев. — Народу на об'екте достаточно, а порядка нет. Например, дали нашей бригаде аккордный наряд. Поработали мы день, а назавтра нет пиломатериала. Потом начались простои из-за плохой подачи раствора, из-за несогласованности с субподрядчиками. Бывает так: сделаешь опалубку, и вдруг приходят монтажники, заставляют убирать — им трубопроводы вести или машины устанавливать надо... Так вот и ходим друг за другом, а дела не видно.

Подобных фактов можно было бы привести десятки. Они очень красноречиво говорят о том, почему, например, в лучшем для СМУ месяце — сентябре, когда обеспеченность рабочими была 80 процентов, капиталовложения освоены всего на 54. Фактическая средняя выработка оказалась в два с лишним раза ниже плановой.

На стройке сейчас предпусковой штурм. По указанию управляющего трестом Б. Г. Кривозятева сюда сняты люди с недостроенных и едва начатых об'ектов. Все силы строительно-монтажного управления — здесь, на мясокомбинате. Но организация работ от этого не стала лучше. На днях в конце первой смены сюда пришли четыре машины с бетоном и раствором. Но принимать их оказалось некому — материалы заказали, а бетонщиков и отделочников оставить забыли. Такая же картина повторилась и на другой день, в разгар смены. Три дня генподрядчик, субподрядчики и заказчик препирались — кому из них положено врезать в магистраль патрубок для возврата конденсата. Так и не разобрались, пока не вмешался заместитель главного инженера треста. А работы было всего на час!

Все эти примеры подтверждают еще и еще раз, что руководителям Мариинского СМУ треста «Юргапромстрой» нужно всерьез взяться за организацию работы на стройке.

А. ЗАИЦЕВ,
корр. «Кузбасса».

ИЗ ОБЩЕСТВЕННОЙ ПРИЕМНОЙ «КУЗБАССА»

НУЖДЫ МОЛОДОГО МИКРОРАЙОНА

МЫ ВЫЕХАЛИ сюда, в отдаленный от центра молодой микрорайон, который еще недавно строители звали «квартал 4/15», по настоятельным просьбам его жителей.

Вырос этот благоустроенный массив пятиэтажных зданий в чудесном месте, вдали от шума городского и газов, возле соснового бора. И с центром Рудничного района отличная связь — трамвай, автобусы. Прекрасный продовольственный магазин «Радуга», занявший весь первый этаж большого дома. Готовятся к сдаче четыре новых магазина: книжный, хлебный, промтоварный и хозяйственный. Своя поликлиника. Своя домовая кухня. Два детских комбината (правда, один из них из-за всяких недоделок еще не открыт). Дети микрорайона имеют свой просторный клуб «Чайка». В нем ежедневно занимаются школьники — две группы продленного дня. В микрорайоне — свое швейное ателье. Жители избрали общественный совет, ставший подлинным хозяином поселка, в котором живет около 6.000 человек.

Все здесь радует глаз, всюду следы большой работы по дальнейшему благоустройству. Кажется, на что тут жаловаться? Однако день работы выездной общественной приемной «Кузбасса» показал, что у молодого поселка много нужд, порожденных часто чьим-то равнодушием, нужд серьезных, требующих неотложного решения.

О них говорили и председатель родительского комитета школы № 89 Н. Ф. Туров, и главный врач поликлиники М. И. Губерман, и заведующая детским комбинатом Е. А. Кильвандер, и активный общественник Л. Т. Шевадла. За день в общественной приемной побывало свыше тридцати человек. И почти не было у них жалоб по сугубо личным вопросам.

Пришла в приемную Нина Федоренко, почтальон с двумя переполненными сумками. Ежедневно дважды она обходит 12 пятиэтажных домов, одного «Кузбасса» надо доставить 430 экземпляров! Рассказала Федоренко, как трудно обслуживать дом № 57, как осложняет ее работу то, что в доме ни одного почтового ящика. Живут в доме сотрудники ВостНИИ, активные подписчики на газеты и журналы. Кто повинен в этой справедливой жалобе почтальона? Ведь это же совсем нетрудно: установить в каждом под'езде, на лестничных площадках 2-х этажей деревянные, стандартные почтовые ящики для каждой квартиры. А вот для домоуправления это — проблема!

Много было жалоб на ненормальное отопление домов, чуть теплые батареи в нижних этажах. Об этом же с большой тревогой говорили представители поликлиники, детского комбината и работницы ателье, которым прошлой зимой приходилось работать, не снимая пальто. Председатель микрорайона П. Е. Колногоров рассказал, как плохо подготовлена к зиме котельная ЖКО треста «Кемеровоуголь». До сих пор не укомплектованы штаты кочегаров-зольщиков. Слесарная служба не организована, заявки жителей на исправление тех или иных неполадок вовремя не удовлетворяются. Не осуществляет ЖКО строгого контроля за соблюдением порядка пользования отопительной системой. Во многих домах жильцы крадут тепло, приделав к батареям краны для получения горячей воды.

Жалобы оказались обоснованными. Мы побывали в квартирах и ателье, замерили температуру батарей. Она не превышала 30 градусов. Естественно, что в квартирах и холодно, и сыро.

Верно, котельная мала, отстает от темпов застройки поселка. Капитально этот вопрос решается строительством новой, более мощной поликлиники, на что уже отпущены и средства. Однако нельзя ли выжать побольше тепла от имеющихся котлов, ведь зиму жить с ними! Оказалось, можно. В тот же день, вечером, на заседание совета микрорайона пригласили начальника ЖКО тов. Синякина и взяли его под крепкий обстрел рабочей критики. Надо сказать, урок пошел впрок. Через день жильцы сообщили нам по телефону, что температура поверхности батарей в самых холодных квартирах поднялась до 40—42 градусов. За сутки! Стоило только тов. Синякину на следующий день после заседания микросовета спуститься в котельную и навести там элементарный порядок. А через день тот же ЖКО направил по требованию микросовета специальные комиссии для выявления краников. И это даст значительную экономию тепла. Шутка ли, только в одном из домов комиссия обнаружила такие краники в 20 квартирах!

В который раз уже перед нами здесь снова выплыл злополучный вопрос об открытых уличных люках. Кто повинен, сейчас установить трудно, но получилось так, что все подземные колодцы (а их оказались десятки) расположены непосредственно на проезжей части дворов, на дорогах, по которым и ездят, и ходят. А крышки у колодцев настолько легки, что стоит проехать по ним автомашине, или наступить на край, — люк открывается. И каждый день кто-нибудь, да и попадет в такую ловушку. Это и дети, и взрослые. Сколько раз т. Синякин заверял, что ЖКО заказаны специальные крышки особо хитрой конструкции, которые сделают движение по дорогам района безопасным. Но заверениями люков не закрыть, а запереть их надо немедленно.

Посетители просили нас обратить внимание и на такую «проблему». Между тремя домами по Горловскому шоссе, в которых расположены и действующие, и пусковые магазины, нет никаких тротуаров. Строители точно по проекту асфальтируют дороги внутри дворов, прокладывают асфальтные тротуары вокруг зданий, а между домами остается непроходимая, непролазная грязь. Так нелепо отстает благоустройство улиц от застройки. Знают об этом и председатель Рудничного райисполкома т. Никифоров, и депутат городского Совета директор ВостНИИ т. Линденау, и депутат областного Совета заместитель начальника Главкузбасстроя т. Парчевский. Но тревогу не бьют.

Больше месяца тому назад во дворах домов №№ 57, 59 и 61 вырыто 94 ямки для посадки деревьев. Их «моет дождем, засыпает их пыль», а ЖКО никак не может найти людей для доставки саженцев. Лучшее же время посадки уходит.

Жаловались нам и жители, и работники отдела по охране общественного порядка на один рассадник хулиганства и драк. Как ни странно, таким рассадником стал магазин «Радуга». В нем вопреки всем законам торгуют водкой с момента открытия магазина, не дожидаясь 10 часов. В нем открыто «сдваивают» и распивают. Отсюда и получилось, что по вечерам к магазину подойти боязно. А нужно ли уговаривать директора магазина «Радуга» выполнять закон об упорядочении торговли крепкими спиртными напитками, не пора ли отвечать за нарушение этого закона? Вместе с этим возникает и такой вопрос. В поселке, где несколько тысяч жителей, нет ни кинотеатра, ни ресторана, ни кафе. Вечером молодежи некуда пойти. Об этом надо подумать при дальнейшем благоустройстве микрорайона.

И, наконец, последняя и наиболее сложная жалоба. Первый же посетитель нашей приемной, слесарь Павел Петрович Бадуля, заявил:

— Надо же в конце концов что-то сделать. Сколько можно терпеть, чтобы фекальные воды выпирали из подземных колодцев и текли по улицам не только нашего квартала, но и к другим улицам района?

А после Бадули об этом говорили все и во время приема, и на заседании микросовета. Нечистоты часто заливают подвал «Радуги», где хранятся продукты, подвал поликлиники, а в этом подвале — рентгеновский кабинет, двор деткомбината, где целыми днями играют дети, подвал дома № 57, в котором работают мастерицы швейного ателье, и т. д.

Несколько месяцев идут бесплодные споры между теми, кто строил канализацию, и теми, кто отвечает за ее эксплуатацию. Начальник ЖКО треста «Кемеровоуголь» т. Синякин уверяет, что виной всему малое сечение канализационных труб (150 мм), строители утверждают, что сечение труб вполне нормально, все дело в том, что виноват ЖКО.

Споры идут, выбросы зловонных вод продолжаются. И можно удивляться тому, что к этому наболевшему вопросу проявляют полное равнодушие и санитарные органы, и райисполком, и руководители треста «Кемеровоуголь» (зам. управляющего т. Хайбуллин).

Фекальные воды на улицах жилого квартала — это чрезвычайное происшествие, и пора райисполкому и горисполкому незамедлительно вмешаться и всей силой власти заставить всех, кого надлежит, раз и навсегда навести порядок.

☆ ☆ ☆

И последняя жалоба. Мы слышали ее в автобусе, уезжая в одиннадцатом часу ночи. Во всем микрорайоне нет ни одного уличного светильника. По Горловскому шоссе, на улице Серова и других — мрак. Конечная остановка автобуса № 18 не освещена. Нет здесь ни скамеечки, ни навеса, не говоря уже о павильоне. В темноте и грязи ожидают пассажиры автобус. А за день здесь побывают тысячи людей.

С. ШНАПИР,
П. БЕКШАНСКИЙ,
Е. РОМАНОВ,
И. СМЫКОВ.

Рис. Е. Смирнова.

ПОЕЗЖАЙТЕ В «АЗАТ СЕБЕР»...

Колхозы «Азат Себер» и «Победа» — инициаторы областного соревнования за отличное проведение зимовки скота. У животноводов этих артелей богатый опыт за плечами. В прошлом году, например, колхоз «Победа» повысил надои на корову на 746 кг. Не каждому хозяйству под силу такой большой скачок.

В колхозе «Азат Себер» производство центнера молока обходится в 13 руб. 36 коп. Государство же покупает его по 16 руб. 20 коп. Иными словами, получается около трех рублей чистого дохода с каждого центнера продукции. Жирность молока в колхозе 4,3 процента, а базисная — 3,7 процента. Таким образом, на каждые 100 кг молока, сданного государству, начисляется по 16 кг дополнительно. Около 2.000 руб. сверхплановой прибыли артель получила за счет снижения кислотности.

Партийная организация колхоза постоянно следит за ходом соревнования животноводов, поощряет каждое хорошее начинание, внедряет достижения науки и опыт мастеров. По ее инициативе, например, была создана санитарная комиссия из коммунистов-пенсионеров. В коровниках здесь всегда чисто, опрятно. Доярки работают в белых халатах.

В недавнем прошлом этот колхоз был одним из самых отсталых. А сейчас, когда в Яйском районе заходит речь о высоких надоях, о борьбе за снижение себестоимости продукции, то говорят:

— Поезжайте в «Азат Себер», поучитесь...

И. МЯКИШЕВ.
Яйский район.

ГУРТЫ СНЯТЫ С ОТКОРМА

Сотни голов молодняка крупного рогатого скота сняли с откорма и отправили на мясокомбинат животноводы совхоза «Кузедеевский». Годовой план продажи мяса государству выполнен.

Немалая заслуга в этом пастухов Н. Стороженко, В. Нахорянова и М. Долганова. На их попечении было 246 голов молодняка, каждый бычок в среднем за сутки прибывал в весе на 756 граммов при плане 520. С начала года пастухи получили сверх плана около 50 центнеров мяса.

Хороши показатели и у пастухов М. Аксенова, С. Казанцева и Д. Вахмянина. В последний месяц откорма ежесуточный привес на каждую голову составил в их гурте 900 граммов.

Сейчас животноводы набирают новые группы молодняка, чтобы поставить их на интенсивный откорм.

М. КОИДЕНКО.
Новокузнецкий район.

«КУЗБАССУ» ОТВЕЧАЮТ

— В статье начальника участка тов. Плаксина «ОПЫТ НАКОПИЛИ, А ДАЛЬШЕ...», опубликованной в № 213, правильно отмечалось, что методы работы бригады тов. Банщикова слабо применяются на других шахтах, — пишет в редакцию зам. начальника комбината «Кузбассуголь» т. Вильчицкий. — Правда, пример мастеров скоростного вождения щитов сыграл положительную роль. В тресте «Киселевскуголь», например, среднемесячная производительность щитового забоя возросла за год более чем на 500 тонн. Поднялась она и на Прокопьевском руднике.

Предложения тов. Плаксина комбинатом намечено рассмотреть на широком совещании специалистов и бригадиров щитовых бригад.

ЭКОНОМИКИ — ЗАКОН СОЦИАЛИЗМА

соответствия между производством и потреблением. Важно обеспечить удовлетворение потребностей населения в товарах лучшего ассортимента и качества, то есть непрерывное улучшение структуры производства во втором подразделении. В то же время ускорение темпов роста и улучшение структуры предметов потребления требуют изменения структуры первого подразделения производства в сторону более быстрого увеличения выпуска материалов и оборудования для отраслей легкой и пищевой промышленности.

Источником высоких темпов воспроизводства и роста народного потребления является увеличение национального дохода страны и соответствующее распределение его на накопление и потребление. При этом фонд накопления должен обеспечить не только расширение производственных и непроизводственных фондов, но и прирост хозяйственных резервов, что имеет важнейшее значение для соблюдения пропорциональности и предотвращения диспропорций в народном хозяйстве. Ныне в национальном доходе СССР доля накопления является высокой, что связано не только с масштабами и темпами его роста, но и с недостаточно эффективным использованием фонда накопления. Улучшение структуры национального дохода при высоких темпах воспроизводства может быть обеспечено только при повышении эффективности капитальных вложений в народное хозяйство, лучшем применении новой техники, всего действующего производственного аппарата.

Одна из важнейших задач состоит в том, указывалось на сентябрьском Пленуме ЦК КПСС, чтобы в ближайшие годы увеличить долю национального дохода, расходуемого на потребление. Вместе с тем Пленум обратил особое внимание на необходимость систематического роста абсолютных цифр капитальных вложений, на их разумное использование. Все это, естественно, требует правильного применения созданных трудом народа огромных и все возрастающих производственных фондов, повышения производительности общественного труда.

☆ ☆ ☆

Эффективное использование в планировании закона планомерного развития и других экономических законов социализма требует значительно более высокого уровня научно-технической и экономической обоснованности планов во всех звеньях народного хозяйства, широкого применения экономических рычагов планирования. Наука планирования, развивающаяся в социалистических странах, включает в себя принципы и методы планового распределения и экономного использования общественного труда и его результатов в интересах наиболее полного удовлетворения общественных потребностей. Эта наука коренным образом отличается от экономического программирования в условиях государственно - монополистического капитализма, которое не основано на реальном учете общественных потребностей и не ставит перед собой такую задачу, а сводится к прогнозам на основе данных за предыдущий хозяйственный период. Мы же имеем твердую основу для научных прогнозов развития экономики в целом и ее отдельных отраслей, поскольку социалистическое хозяйство планируется на базе общественной собственности на средства производства.

В соответствии с решением новых задач ныне получает свое дальнейшее развитие и социалистическое планирование. Будет прежде всего совершенствоваться его метод, охватывающий систему синтетических и частных плановых балансов. Особенно важное значение приобретает разработка в центральных плановых органах балансов национального дохода, трудовых, материальных и финансовых ресурсов, доходов и расходов населения. План во всех его звеньях должен опираться на прогрессивные нормативы использования ресурсов и расчета потребностей, начиная с предприятий. Предусматривается широкое применение в практике планирования методов оценки сравнительной экономической эффективности плановых решений, особенно в области капитальных вложений, развития и внедрения новой техники, размещения и специализации производства.

Успехи планомерного развития экономики зависят не только от повышения научной обоснованности планов, но и от гибкого сочетания централизованного руководства с системой экономических рычагов и материальных стимулов. Между тем в практике нередко планы противопоставлялись товарно-денежным отношениям и плановые задания недостаточно подкреплялись материальным стимулированием, что создало немалые трудности в их выполнении. Хозяйственный расчет, неразрывно связанный с планом, ограничивался рамками предприятия, причем и здесь осуществлялся далеко не полностью. Известный разрыв между планом, рыночными отношениями, материальными стимулами и хозяйственным расчетом являлся результатом недостаточно полного использования закона планомерного развития в его связи с другими экономическими законами социализма.

Мартовский Пленум ЦК КПСС (1965 г.) определил меры по органическому сочетанию государственного стабильного плана закупок сельскохозяйственной продукции с экономическими стимулами по его перевыполнению и созданию условий расширенного воспроизводства в колхозах и совхозах (цена, рентабельность, оплата труда). Решения сентябрьского Пленума ЦК КПСС обеспечивают сочетание единого государственного планирования, применения в промышленности важнейших экономических рычагов (прибыль, цена, премия, кредит) и развертывание полного хозяйственного расчета предприятий и их об'единений.

«Вся система планирования, руководства производством и материального поощрения, — указывается в постановлении Пленума ЦК КПСС, — **должна быть направлена на обеспечение высоких темпов развития общественного производства и повышение его эффективности. Важнейшим условием достижения указанных целей является создание у коллективов предприятий заинтересованности в разработке более высоких плановых заданий, в улучшении использования производственных фондов, рабочей силы, материальных и финансовых ресурсов, совершенствовании техники, организации труда, повышении рентабельности производства».**

Наиболее полное использование закона планомерного, пропорционального развития в единстве со всей системой экономических законов социализма прямо и непосредственно связано с последовательным проведением в планировании и хозяйственном руководстве ленинского принципа демократического централизма. Эта задача решается путем сочетания централизованного планового руководства с расширением хозяйственной самостоятельности предприятий.

Огромное значение для усиления централизованного руководства социалистической экономикой имеет организация управления по отраслевому принципу с образованием общесоюзных и союзно-республиканских министерств. Одновременно устраняется излишняя регламентация деятельности предприятий и сокращается число показателей, утверждаемых сверху. В основу оценки их производственной деятельности кладутся, с одной стороны, об'ем реализации и производства важнейших видов промышленной продукции в натуральном выражении и, с другой, — показатели рентабельности, взятой как отношение прибыли к производственным фондам (при выполнении государственного плана по другим показателям). При этом важнейшей функцией централизованного руководства по-прежнему остается проведение единой политики в области планирования главных направлений развития производства.

Проводимые в нашей стране крупные меры по совершенствованию системы планирования и хозяйственного управления в соответствии с задачами развернутого коммунистического строительства в огромной мере поднимают силу плана в советской экономике, позволяют более полно использовать возможности и преимущества социализма в интересах укрепления экономического могущества страны и быстрого роста народного благосостояния.

А. КУРСКИЙ,
доктор экономических наук.

РАДИКАЛЫ ПОДДЕРЖИВАЮТ МИТТЕРАНА

ПАРИЖ. С'езд французской партии радикалов и радикал-социалистов принял решение поддержать кандидатуру левого политического деятеля Ф. Миттерана на пост президента республики. С'езд призвал всех демократов «безоговорочно включиться в борьбу против режима личной власти».

Из крупных республиканских политических партий страны радикалы последними сделали свой выбор накануне выборов 5 декабря. Их присоединение к предвыборному блоку, в который входят коммунисты, социалисты из СФИО и об'единенной социалистической партии, других республиканских политических формирований, серьезно укрепляет позиции Миттерана.

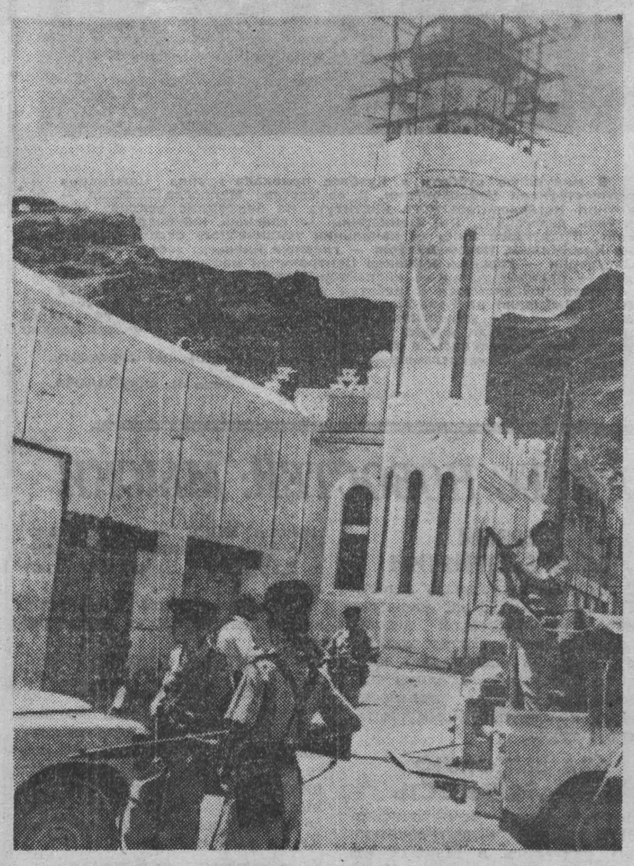

Английское правительство продолжает посылать войска для подавления национально-освободительной борьбы в Адене.

НА СНИМКЕ: английские солдаты и вооруженные полицейские во время карательной операции. После массовой облавы 300 человек были арестованы.

Фото ЮПИ—ТАСС.

ОКОЛО ГЛАВНОЙ ТЕМЫ

ОБЗОР ПЕЧАТИ

МАРТОВСКИЙ Пленум ЦК КПСС вооружил тружеников сельского хозяйства боевой программой. Как решения Пленума претворяются в жизнь? Все ли резервы совхозов и колхозов приводятся в действие? Как каждый работник полей и ферм понимает и выполняет свою роль в борьбе за выполнение решений партии? Соблюдается ли принцип материальной заинтересованности? На каком уровне ведется экономическая и организаторская работа? Этим вопросам должно быть отведено главное место в районной печати.

Как же сейчас строит свою работу редакция яйской районной газеты *«Вперед к коммунизму»?*

В каждом номере здесь есть информация о достижениях передовиков производства. Работники редакции проводят рейды, вскрывают недостатки в работе бригад, ферм, хозяйств. Публикуются дельные советы специалистов, письма трудящихся.

В начале апреля на страницах газеты появилась рубрика «Решения Пленума ЦК КПСС— в жизнь!» На первых порах под этой рубрикой печатались сообщения об изучении материалов Пленума, о пропаганде их в совхозах и колхозах. Затем редакция сделала попытку вызвать разговор о резервах хозяйств, о путях их использования. Но, к сожалению, дальше этого газета так и не пошла. Судите сами.

В мае «Вперед к коммунизму» опубликовала статью председателя колхоза им. Жданова М. Великосельского «На заботу партии ответим делом». Из резервов, которые намечено привести в действие, автор назвал лишь сотню гектаров освоенной земли да повышение закупочных цен на продукты сельского хозяйства. В выступлении председателя колхоза им. Ленина «Доход возрастет» о внутрихозяйственных резервах вообще нет речи.

Многообещающий заголовок у статьи директора Улановского совхоза Е. Логинова «Вот где слагаемые прибылей». Автор назвал такие слагаемые: улучшение структуры посевов, контроль за определением жирности молока на молзаводе, ликвидация приписок на транспортных работах и правильное определение упитанности скота, сдаваемого государству. Обо всем этом, очевидно, надо было сказать. Однако читатели вправе ждать от директора совхоза более глубоких наблюдений, раздумий, предложений. Главные слагаемые прибылей — в увеличении производства продукции, в уменьшении затрат, в хозрасчете, в повышении материальной заинтересованности людей и т. д.

Со второй половины мая рубрика «Решения Пленума ЦК КПСС — в жизнь!» со страниц газеты по существу исчезла. Как ни странно, но работники райкома партии, производственного управления, секретари парткомов и цеховых парторганизаций хозяйств, партгрупорги, специалисты земледелия и животноводства, передовики сельского хозяйства не приняли участия в этом большом и важном разговоре.

Как известно, Яйская районная партийная организация многое делает для мобилизации тружеников села на претворение в жизнь решений мартовского Пленума ЦК КПСС. Район прочно удерживает первенство в областном соревновании животноводов. За девять месяцев выполнил годовой план заготовок молока, мяса, яиц. Здесь широко внедряют интенсивный откорм скота. Животноводы колхозов «Азат Себер» и «Победа» стали инициаторами областного соревнования за образцовое проведение зимовки.

Вместе с тем в ряде хозяйств слабо ведется экономическая работа, подготовка к переходу на полный хозрасчет, немало еще промахов в земледелии. Почему же газета «Вперед к коммунизму» ходит лишь около главных проблем производства, экономики, работы с людьми? Почему работники редакции довольствуются только оперативкой?

РЕПЛИКА

НЕПОДХОДЯЩИЙ МЕТОД

Недавно в «Кузнецком рабочем» опубликована корреспонденция «Арест или вольница?» В ней идет речь о недостатках в выполнении Указа об ответственности за мелкое хулиганство. Через несколько дней газета напечатала ответ начальника Новокузнецкого горотдела милиции т. Стрелковского. Он признает критику справедливой и сообщает о принятых мерах.

Все это не вызывает никаких возражений. А вот метод, к которому прибегла редакция при подготовке этого материала, мягко выражаясь, совершенно неподходящий.

«Технологию» во всех подробностях раскрывает в корреспонденции сам автор В. Тимофеев. Сначала он сообщает, что получил 10 суток за мелкое хулиганство, описывает, как «испытал все на своей шкуре». А потом раскрывает секрет. «ЧИТАТЕЛЯМ, НАДЕЮСЬ, ПОНЯТНО, ЧТО Я ВОВСЕ НЕ ХУЛИГАНИЛ И НЕ ОСКОРБЛЯЛ НАРОДНОГО СУДЬЮ ЗАВОДСКОГО РАЙОНА ЮРИЯ ВАСИЛЬЕВИЧА ЧЕМУТОВА. И НАПРАСНО НЕКОТОРЫЕ РАБОТНИКИ МИЛИЦИИ ОБИЖАЮТСЯ НА НЕГО ЗА ТО, ЧТО ОН, ПО ПРОСЬБЕ РЕДАКЦИИ, АРЕСТОВАЛ МЕНЯ НА 10 СУТОК...»

Нет, не зря обижаются и возмущаются работники милиции! Почти трое суток журналист разыгрывал перед ними роль хулигана, нарушал режим в камере предварительного заключения. Зачем? Чтобы посмотреть, как работники милиции будут на это реагировать. Это самая настоящая провокация. Другого слова не подберешь для оценки совместных действий работников редакции и судьи против... милиции.

В. Тимофеев в своей корреспонденции утверждает, что ничего особенного в этом нет, что это «широко распространенный в журналистике» прием.

Глубоко заблуждаются автор и редакция. Действительно, репортер иной раз на время МЕНЯЕТ ПРОФЕССИЮ, чтобы глубже проникнуть в существо того или иного вопроса. Но ни один уважающий себя журналист не прибегает при этом к сомнительным, провокационным методам. Подобные методы чужды советской журналистике.

МЕЖДУНАРОДНАЯ ЖИЗНЬ

ОТСТОЯТЬ МИР МЕЖДУ НАРОДАМИ

ВАРШАВА. (ТАСС). Суд в Нюрнберге вынес приговор не только фашистским главарям, но и всем империалистическим силам войны и реакции, говорится в заявлении VI Всемирного конгресса профсоюзов по поводу 20-й годовщины Нюрнбергского процесса.

В этом документе, принятом 22 октября, отмечается, что приговор главным военным преступникам, вынесенный 20 лет назад, приобретает сейчас особое значение.

«В современных условиях большую обеспокоенность народов вызывает угроза миру, исходящая от западногерманского империализма. Вот почему 20-я годовщина нюрнбергского суда должна послужить напоминанием и серьезным предупреждением агрессивным кругам ФРГ», — гласит текст заявления. «Главный союзник западногерманских реваншистов — империализм США, ведущий грязную войну во Вьетнаме, своими бесчисленными преступлениями против вьетнамского народа напоминает преступления гитлеровцев, которые были осуждены на процессе в Нюрнберге», — подчеркивается в заявлении конгресса.

Конгресс призывает трудящихся и профсоюзы всего мира повышать бдительность, крепить единство действий, союз с другими прогрессивными силами в борьбе за мир и всеобщее разоружение.

В заявлении далее отмечается, что одной из неотложных задач конгресс считает прекращение войны во Вьетнаме и наказание непосредственных виновников злодеяний, чинимых оккупантами на вьетнамской земле.

В заключение в заявлении говорится: «Сделаем же все от нас зависящее, чтобы обуздать агрессоров, отстоять всеобщий мир между народами».

ИЗ ВОСКРЕСНЫХ ТЕЛЕТАЙПНЫХ ЛЕНТ ТАСС

ПАРАД ВОЙСК СТРАН ВАРШАВСКОГО ДОГОВОРА

ЭРФУРТ. 24 октября здесь состоялся военный парад в связи с завершением учений войск стран Варшавского договора. В параде приняли участие подразделения армий ГДР, Польши, Советской и Чехословацкой армий. На центральной трибуне находились первый секретарь ЦК СЕПГ, председатель Государственного совета ГДР В. Ульбрихт, председатель Совета Министров В. Штоф и другие руководящие деятели ГДР, министры обороны стран Варшавского договора.

Выступивший перед участниками парада главнокомандующий об'единенными вооруженными силами государств—участников Варшавского договора Маршал Советского Союза А. А. Гречко подчеркнул, что учения подтвердили возросшую боевую готовность войск, четкое взаимодействие частей и соединений всех родов войск, их способность вести боевые действия об'единенными усилиями.

К участникам парада со словами приветствия обратился первый секретарь ЦК СЕПГ, председатель Государственного совета ГДР В. Ульбрихт.

ПАМЯТИ ГЕРОЕВ

РИМ. В Генуе открылась конференция, посвященная участию советских партизан в итальянском движении Сопротивления. Конференция организована по инициативе советского общества «СССР—Италия», итальянского — «Италия—СССР», Советского комитета ветеранов войны, Национальной ассоциации итальянских партизан и других общественных организаций. В работе конференции принимает участие советская делегация.

В. ГОМУЛКА: ПРЕОБРАЗОВАТЬ ОБЛИК ДЕРЕВНИ

ВАРШАВА. Первый секретарь ЦК ПОРП Владислав Гомулка встретился с членами редколлегии и селькорами крестьянской газеты «Хлопска дрога», отмечающей свое 20-летие.

В. Гомулка напомнил, что если во времена буржуазной Польши сельское хозяйство, равно как и другие отрасли экономики, характеризовал застой и даже регресс, то за последние 20 лет народная власть вывела деревню на путь всестороннего развития. Базой этих перемен являются механизация и рост аграрной культуры. Партия не намерена навязывать деревне формы хозяйствования, сказал первый секретарь ЦК ПОРП. Однако мы хотим преобразовывать облик деревни, вводить элементы социализма, общественного ведения хозяйства, укреплять социальную справедливость. Социальный прогресс в деревне, отметил В. Гомулка, может осуществляться только на базе экономического развития.

Первые номера

ГАВАНА. Вышли в свет первые номера газеты «Хувентуд ребельде». Это первая в истории страны ежедневная молодежная газета. Она будет достойным продолжателем славных революционных традиций еженедельника «Мелья», начавшего выходить, правда, нерегулярно еще в подполье в дни диктатуры Батисты. В первых номерах газеты много разнообразной информации о жизни молодежи Кубы, сообщения о событиях в стране и за рубежом.

Он тоже планирует политику...

НЬЮ-ЙОРК. Вашингтонская полиция задержала на рассвете господина почтенного возраста. Будучи совершенно голым, он дремал, облокотившись на руль своей машины. Рядом на сиденье лежал заряженный пистолет и недопитая бутылка вермута. При составлении протокола выяснилось, что задержанный — член совета планирования внешней политики США полковник Чарльз И. Каммингс.

При задержании Каммингс был не в состоянии об'яснить свое появление на улицах столицы в столь непристойном виде. Представители Пентагона сообщили, что полковник Каммингс имеет доступ к секретной информации и в настоящее время прикомандирован к государственному департаменту.

ЗЕМЛИ — КРЕСТЬЯНАМ

МЕХИКО. Президент Мексики Диас Ордас подписал ряд резолюций о распределении среди крестьян 202 тысяч гектаров земель. Уже в 25 штатах Мексики осуществляется «государственный аграрный план», разработанный правительством страны. В соответствии с ним государство предоставляет крестьянам земли.

ОПАСНАЯ ОБСТАНОВКА

НЬЮ-ЙОРК. В сообщениях американских агентств обстановка в Санто-Доминго характеризуется как «чреватая опасным взрывом».

После недавних обстрелов сторонников движения 14 июня правительственными войсками в зоне, которую в прошлом занимали повстанцы, возобновились операции по обнаружению и из'ятию оружия. Но конституционалисты не хотят остаться полностью безоружными перед лицом постоянных угроз со стороны крайне правых элементов и поэтому не сдают оружие.

Борьба между сторонниками конституционной формы правления и правыми идет и в самом временном правительстве. Значительная часть рабочих и служащих Санто-Доминго, добиваясь отставки реакционных военных руководителей, об'явила забастовку.

КОМИТЕТ БОРЦОВ ЗА СВОБОДУ

АККРА. Представители национально-освободительных движений африканских территорий, все еще находящихся под игом колониализма, решили создать об'единенный «Комитет борцов за свободу». Это решение принято на встрече представителей 15 национально-освободительных организаций.

НОВОСТИ НАУКИ И ТЕХНИКИ БРАТСКИХ СТРАН

Каждый день — две новые машины

ВАРШАВА. (АПН—Арпресс). В этом году предприятия машиностроительной и электротехнической промышленности Польши должны освоить свыше 500 новых типов машин и оборудования. Это явится подготовительным этапом для выполнения еще более сложных и ответственных задач в борьбе за технический прогресс в будущей пятилетке.

Уже в 1966—1967 годах в производство ежедневно будет вводиться в среднем по две новые машины. Благодаря освоению новой техники предприятия получат экономию примерно в 1.700 млн. злотых в год.

В Польской Народной Республике интенсивно расширяется научно-техническая база индустрии. В ближайшие годы будет создан ряд новых институтов, центральных и заводских проектных бюро, технологических лабораторий. Число научно-технических работников увеличится до 100 тысяч человек.

Карбонизированный пенобетон

СОФИЯ. (АПН — БИБ). Болгарские инженеры Васил Златанов и Никола Джабаров из института Заводпроект разработали новый, не известный до сих пор в мировой практике метод обработки пенобетона. В основе его лежит использование карбонизирующих свойств отработанных дымовых газов.

Карбонизированный пенобетон — это материал, полученный от смешения цемента, заполнителей (песок, шлак и др.) с добавлением извести (или без нее), воды и пенообразователя. После того, как смесь изготовлена, ее формуют и выдерживают до состояния, необходимого для распалубки. Готовый элемент или блок из пенобетона обрабатывается дымовыми газами. Продолжительность обработки зависит от концентрации двуокиси углерода, толщины элемента и способа обработки. При этом в пенобетоне протекает карбонизирующий процесс, благоприятно отражающийся на технических качествах готовой продукции.

Карбонизированный пенобетон во много раз превосходит по своим техническим показателям применяемые до сих пор пенобетоны. Кроме того, его производство обходится дешевле — не требуются паровое хозяйство, автоклавы и шаровые мельницы.

Высоковольтная магистраль

ПРАГА. (АПН — Прагопресс). На 340 километров протянулась трасса новой энергетической линии напряжением 400 киловольт. Через горы и долины, от Градеца у Кадани в северочешском пограничном районе до Просенице в Моравии шагают мачты линии электропередачи. Сейчас проходят последние испытания трассы. Ее сооружение — результат совместного труда чехословацких и советских энергетиков.

— Новый участок электромагистрали войдет в строй через месяц, — сказал генеральный директор чехословацких энергетических заводов Иржи Байер. — В течение года эта линия будет соединена с энергосистемой, которая пересечет Чехословакию с запада на восток. Сейчас началось строительство и другой трассы, которая пройдет по южным районам республики.

Чудесный бухгалтер

БЕРЛИН. (АПН — АДН). В Германской Демократической Республике на электрохимическом комбинате в Биттерфельде завершено испытание универсальной электронно-счетной машины «Цет-25», которая облегчит труд людей, занятых в управлении производством. В частности, она будет начислять зарплату 10-тысячному коллективу рабочих и служащих комбината.

Испытания показали, что это устройство может произвести в час свыше 42 миллионов различных счетных операций. Управляет машиной один человек. «Цет-25» в состоянии обеспечить не только начисление заработной платы, она будет рассчитывать оптимальный режим работы предприятия, решать вопросы производственного и финансового планирования,

В минувшую субботу в Кузбасс приехала группа инженеров из дружественной Чехословакии. В ее составе Милослав Плашил — работник Исследовательского института по экономике топлива (руководитель делегации), Ян Шенкарчин — главный инженер шахты «Носек», Франтишек Янко — начальник технического отдела шахты имени Яна Жижки, Иозеф Кухарж — главный инженер завода № 02, Юрай Затурецки — главный инженер Центральной мастерской, Элегиюсе Милон — производственный инспектор центральной инспекции.

Гости познакомятся с работой механизированных крепей КТУ и ОМКТ. Побывают на Томь-Усинском и Ленинском рудниках. В субботу и воскресенье они знакомились с достопримечательностями областного центра, посмотрели новую программу в цирке. Вчера чехословацкие инженеры отправились в Междуреченск.

НА СНИМКЕ: чехословацкие горняки в Кемеровском аэропорту.

Фото П. КОСТЮКОВА.

«ПЕПЕЛ И АЛМАЗ»

КИНО

КОГДА смотришь польскую ленту «Пепел и алмаз», возникает много мыслей и трудно свести к одной из них идею фильма. Режиссер-постановщик Анджей Вайда показывает нам Польшу в один из сложных переломных моментов ее истории — 8 мая 1945 года. Но проблема, об'единяющая многочисленные эпизоды и персонажи фильма, не историческая проблема. Она глубоко современна. Во имя какой идеи гибнет человек? Что остается после его смерти — пепел, вмиг развеянный ветром, или бессмертный алмаз? Несколько упрощенная в такой формулировке, эта социальная и политическая проблема разрабатывается в фильме с огромной глубиной.

В оккупированной Польше был очень силен дух сопротивления фашизму. Самые различные об'единения боролись в подполье с оружием в руках за освобождение родины от немцев. С приходом советских войск некоторые из этих организаций, которыми руководили буржуазные националисты, не оставили оружия, а повернули его... против русских. Они не увидели различия между фашистскими захватчиками и советскими освободителями.

Среди тех, кто остался в подполье и стрелял в русских и в польских коммунистов, было много романтически настроенных юношей, обманутых ложной идеей «независимой шляхетской Польши». Один из таких обманутых — Мачек — центральный персонаж фильма. Его судьба — судьба определенной группы молодежи, из ложного чувства долга выбросившей свои жизни на свалку истории. Кстати, это избитое выражение в финале фильма вдруг становится конкретным и превращается в страшный и глубоко художественный образ.

События в фильме развиваются так же сложно, запутанно и неожиданно, как это происходит в жизни. Лежат в траве симпатичные интеллигентные юноши. Весна, природа дышат миром. Но через секунду эти милые юноши с искаженными ненавистью лицами расстреливают безоружных людей. А еще через секунду оказывается, что убиты не те, за кем они охотились. Настоящая охота за человеком только начинается. Ей и посвящен весь фильм. И хотя действие происходит всего лишь на протяжени вечера и ночи, авторы проводят героя через множество нравственных испытаний и моральных потрясений, прежде чем тот приходит к печальному и бесславному концу.

Все усилия создателей фильма направлены на то, чтобы раскрыть страшную нелепость и бессмысленность цели, которая стоит перед Мачеком. На это работает и обаятельный, интересный образ намеченной жертвы— коммуниста Щуки.

Артист З. Цибульский великолепно справляется с труднейшей ролью Мачека. Его героя не скоро забудешь. Шаг за шагом раскрывает он сложный душевный мир героя. И все время лучшие качества Мачека сталкиваются в резком противоречии с тем неумолимым «надо», которое диктуется его преданностью ложной идее. Цибульский приводит Мачека к окончательному пониманию бессмысленности и ненужности своей борьбы.

После встречи с Христиной борьба для Мачека становится еще более ненужной. В великолепно отснятой сцене свидания в комнате Мачека, актер глубоко вскрывает второй план роли — на чистое чувство его и Христины все время как бы находит тень того, что предстоит ему сделать. И по мере того, как развиваются их отношения — от легкой встречи к неожиданно глубокой привязанности — эта тень становится все мрачнее.

Жанровая многоплановость фильма, множество режиссерских, актерских, операторских находок и интересных решений делают фильм богатым и увлекательным. Трагедия все время переплетается с комедией, переходящей кое-где в острый гротеск и фарс. Так, откровенно гротесковые образы редактора местной газеты и секретаря городской управы подчеркивают всю смехотворность обветшалых идей «старой доброй Польши».

Невозможно перечислить все интересные к/ры фильма — он насыщен ими, особенно во второй половине, когда события усложняются и атмосфера сгущается. Правда, жестокая правда жизни иногда подчеркивается с такой остротой, что художники подходят вплотную к натурализму. Но они никогда не переходят через эту грань.

Мачек подхватывает убитого им человека. Убийца держит в руках залитую кровью жертву. На лице у Мачека — страдание. Кругом — яркие вспышки ракет в честь Победы. Пришла новая жизнь. Мачек поднял на нее руку. И убил себя. А ведь он мог бы раскрыть ей свои об'ятия, как сейчас раскрыл их уже мертвому коммунисту Щуке.

Белые простыни, вывешенные для просушки, полощутся на ветру. Ощущение свежести, чистоты. И вдруг за одной из простынь — хрип. В нее закутался, прячась, Мачек. Он прижимает простыню к ране — и по белоснежному полю расплывается черное кровавое пятно. Осквернена чистота. Это воспринимается как кощунство. Это — сам Мачек, бросивший свою чистоту в грязь нелепой политической интриги. И самое жестокое в фильме — его финал. Но жестокость авторов вызвана идейной, художественной необходимостью. После того, как глубоко и подробно были раскрыты противоречия в душевном мире Мачека, после того, как он завоевал наши симпатии и после того, как он сам выбрал себе жребий, — авторы не имели права смягчить приговор. Вот почему показано длинное жуткое бегство раненого Мачека, когда в нем остается только животное чувство боли и страха.

Человек постепенно превращается в животное. И затем подробная агония на свалке. Он не умирает. Он подыхает. Как собака. Это — не просто воля авторов фильма. Это — приговор истории. Авторы лишь не позволяют себе приукрасить этот приговор, не допускают в эту смерть ни капли героического. После такой смерти — не алмаз остается, а пепел.

В. КЛИМОВСКИЙ.

АДРЕС НОВОСТЕЙ: МЫСКИ

ПЕРВЫЙ НА ПРЕДПРИЯТИИ

С под'емом несут вахту в честь XXIII с'езда КПСС рабочие цеха раскроя Усть-Мрасской лесоперевалочной базы. Этому коллективу, который возглавляет коммунист П. Тархов, в канун 48-й годовщины Октября присвоено звание коллектива коммунистического труда.

ЗА ВЫСОКУЮ РЕНТАБЕЛЬНОСТЬ

Не так давно томь-усинские ЦЭММ треста «Электросибмонтаж» считались в Мысках отстающим предприятием. Парторганизация повела решительную борьбу с непроизводительными потерями рабочего времени, вышла в поход за экономное использование материалов и электроэнергии, за высокое качество всех работ под лозунгом: «Учись считать».

Сегодня коллектив ЦЭММ — один из лучших. Ему присуждено переходящее Красное знамя горкома КПСС и горисполкома. Обсуждая решения сентябрьского Пленума ЦК, электрики заявили:

— Сделаем наши мастерские высокорентабельным предприятием.

КЛУБ ЮНЫХ КОСМОНАВТОВ

Пионеры мысковской средней школы № 3 решили создать клуб юных космонавтов. Членами этого клуба могут быть самые дисциплинированные, самые активные пионеры. Положение о клубе юных космонавтов утвердил Юрий Гагарин.

В ЧЕСТЬ ПОДВИГА МОЛОДЫХ

Томь-Усинская ГРЭС — крупнейшая тепловая электростанция Сибири. Молодые строители на комсомольском собрании решили установить мемориальную доску трудовой славы в честь первых комсомольцев, начавших строительство этого гиганта.

И. ОМЕЛЬНИЦКИЙ.

Спорт

ПРОЩАЙ, ФУТБОЛ!

Простились с сезоном большого футбола и болельщики областного центра. В последнем матче первенства страны футболисты кемеровского «Химика» встретились с командой новосибирского «Сибсельмаша».

Покрытое снегом поле стадиона пришлось размечать песком. Но холодный ветер не приостановил потока болельщиков.

Сразу после свистка Н. Воронова (Томск) кемеровчане атакуют. Сильнейший удар Б. Кучмы, и мяч попадает в верхнюю перекладину ворот новосибирцев. Еще много раз хозяева имели возможность открыть счет. Но до перерыва на табло красовались нули.

Второй тайм химики начинают так же. С отличной подачи того же Кучмы Владимир Раздаев забивает первый гол.

К атакам кемеровских форвардов подключаются полузащитники и даже защитники. Именно в одной из таких комбинаций полузащитник Б. Угловой пробил с дальней дистанции. Второй гол в воротах «Сибсельмаша».

За несколько минут до конца встречи отличился другой форвард «Химика» И. Хома. Вратарь новосибирцев вынужден был в третий раз доставать мяч из сетки своих ворот.

3:0 — убедительная победа наших футболистов.

На прошлой неделе проведены еще три матча среди команд шестой зоны. Повторный матч команд «Темп» (Барнаул) — «Торпедо» (Томск) принес успех томичам 1:0.

С сухим счетом 2:0 торпедовцы Рубцовска нанесли поражение семипалатинскому «Цементнику», иркутская «Ангара» выиграла у красноярского «Локомотива».

В турнирной таблице наши команды разместились в таком порядке: «Химик» с 35 очками занимает 11-е место, «Шахтер» с 29 очками — 15-е и «Металлург» с 21 очком — 18-е.

Ф. КУДЛАЕВ.

ТИГРЫ-ЛЮДОЕДЫ В ИНДИИ

Тигры-людоеды наводят страх на жителей местечка Нараиянапатнам в индийском штате Орисса.

По сообщениям печати, в последние десять дней они убили 26 человек. Считают, что в местечке обитает четыре пары этих животных, охотящихся за людьми.

Тигрица в окрестностях города Наини Тал, недалеко от непальской границы, прежде чем была застреляна охотником, в течение нескольких недель убила свыше 20 человек.

(ТАСС).

В субботу в драматическом театре имени А. В. Луначарского состоялась премьера комедии Б. Шоу «Миллионерша». Спектакль поставил молодой режиссер В. М. Миллер, художник О. Н. Целков.

Кемеровчане тепло встретили новую работу областной драмы.

НА СНИМКЕ: Эпифания — арт. М. Д. Меримсон. Доктор-египтянин — арт. В. И. Понявин.

Фото Э. Эттингера.

Редактор Н. Я. ТРОИЦКИЙ.

Новости. События. Факты

УВЛЕЧЕНИЕ ПЕТРА ОСИПОВА

ВРАЧ, музыкант, актер, драматург, переводчик, преподаватель, режиссер, киноартист — все это Петр Осипов, сын чувашского крестьянина из деревни Кудеснеры.

Осипов — один из организаторов Чувашского драматического театра. В то время, в 1918 году, не было ни одной чувашской пьесы для театра. Осипов переводит на чувашский пьесы русских и зарубежных драматургов. Начинает писать и сам. Им создано свыше двадцати национальных пьес. Такие, как «Кужар», «Соперники», «Айдар», показаны зрителям не менее трехсот раз.

В тридцатых годах в республике организуется киностудия. Петр Осипов — один из первых ее артистов. Он создал около десятка ролей в чувашском кино.

Когда в Чебоксарах был открыт музыкально-театральный техникум и не хватало учителей музыки, Петр Осипов пошел в техникум, где четыре года работал преподавателем по классу скрипки.

Осипов — автор либретто оперы чувашского композитора Анисима Асламас «Прерванный вальс», которая с успехом идет на сцене Академического музыкально - драматического театра в Чебоксарах, и оперы «Священная дубрава». Он завершил работу над комедией «Сваха из Шоршел». Как сообщил корреспонденту АПН главный режиссер Чувашского театра Борис Марков, опера «Священная дубрава» и комедия «Сваха из Шоршел» будут включены в репертуар.

Врач Петр Осипов всем этим занимался, не бросая ни на один день работу в клинике. 40 лет он отдал медицине.

Петру Осипову присвоены звания заслуженного врача Российской Федерации, заслуженного деятеля искусств Чувашии. Он кандидат медицинских наук, член Союза писателей СССР.

СОЛНЕЧНЫЕ ДАРЫ КРЫМА

КРЫМСКИЕ фрукты пользуются заслуженной славой. Еще не так давно основным поставщиком фруктов был Южный берег. За последние два десятилетия сады шагнули в степь и предгорье и сейчас составляют там четыре пятых всей площади. Общая площадь садов увеличилась за годы Советской власти в 4,5 раза и превышает 63 тысячи гектаров. В степных и предгорных районах появились плодовые сады-гиганты, дающие до 10 тысяч тонн фруктов в год.

Сейчас в садах самая горячая пора. Идет сбор урожая. Он настолько большой, что одним колхозам и совхозам с уборкой не справиться. На помощь приходят окрестные жители, домохозяйки, студенты, учащиеся.

Крымские фрукты отлично сохраняются и идут потребителю в свежем виде. Часть их перерабатывается на консервных заводах, часть закладывается на длительное хранение в холодильники, которые имеются во всех промышленно-садоводческих совхозах Крыма.

Нынешний год — один из самых урожайных. По предварительным подсчетам, только в государственных хозяйствах будет собрано не менее 36 тысяч тонн фруктов, а вместе с колхозами — свыше 55 тысяч тонн.

БУДУЩЕЕ СИБИРСКОЙ ЛИСТВЕННИЦЫ

БИОЛОГИЧЕСКИЙ метод сушки лиственницы разработан сибирскими учеными и освоен заготовителями. В лиственницах стали пропиливать поясы, перерезая слой, находящийся непосредственно под корой. В результате деревья теряют за месяц шестую часть своего веса, что позволяет сплавлять их по рекам. До этого сплав лиственницы был весьма сложным делом. Каждое четвертое дерево тонуло.

Заместитель директора Сибирского научно - исследовательского института лесной промышленности Михаил Миллер заявил корреспонденту АПН, что благодаря биологическому методу сушки заготовка лиственницы в леспромхозах Красноярского края увеличилась за последние пять лет в два раза. Организовано промышленное изготовление специальных кольцевателей и мотобуров. С 1966 года биологическая сушка лиственницы будет вестись по всей Сибири и на Дальнем Востоке.

Каждое второе-третье дерево в тайге — лиственница. Исследования сибирских ученых наряду с увеличением заготовок лиственницы позволили значительно расширить ее использование в народном хозяйстве. Из этой древесины изготовляются строительные конструкции. Телеграфные столбы и опоры для линий электропередач, сделанные из лиственницы, служат в три раза дольше, чем изготовленные из сосны и ели. На красноярских предприятиях лиственница идет для производства паркета, облицовочных материалов, деталей для сельскохозяйственных машин.

Стоимость этой древесины вдвое ниже, чем дуба и ясеня.

РАДИО

27 ОКТЯБРЯ

Первая программа по станциям на волнах 1103 и 4,5 метра и трансляционным сетям области.

Радиогазета «Кузнецкая новь» (повторно — 7-30). Передача «Идет строгий экзаменатор» (8-20). Радиопрограмма «Молодость Кузбасса» (17-00). Концерт по заявкам школьников (19-20). Музыкальная передача «На нотной полке» (19-45). «Ленинский университет миллионов». Беседа по политической экономии (20-00). Лирические песни (20-20). Повторный выпуск радиопрограммы «Молодость Кузбасса» (20-40).

ТЕЛЕВИДЕНИЕ

27 ОКТЯБРЯ

Для малышей. Урок английского языка (11-00). «Вперед идущие» — телеочерк (11-20). «Девичья весна» — фильм-концерт (11-35). Репортаж дня (19-00). Телевизионные новости (19-10). Для малышей. Мультипликационный фильм (19-20). Урок английского языка (19-40). «Повитель» — спектакль новосибирского театра «Красный факел» (20-00).

В ТЕАТРАХ, ЦИРКЕ И КИНО

Драматический ТЕАТР
27 октября — МИЛЛИОНЕРША.

Театр ОПЕРЕТТЫ.
26 октября — УЛЫБНИСЬ, СВЕТА. Начало в 7 час. 30 мин.
27 октября — СЕРДЦЕ БАЛТИЙЦА.

ГОСЦИРК.
ПОСЛЕДНИЕ ДНИ ГАСТРОЛЕЙ первой программы и аттракциона заслуж. арт. РСФСР МАРГАРИТЫ НАЗАРОВОЙ. Начало в 7 час. 30 мин. вечера.

Кинотеатр «МОСКВА».
1. Новый итальянский художественный фильм УЧИТЕЛЬ ИЗ ВИДЖЕВАНО (9, 10-50, 12-40, 2-30, 4-20, 6-10, 8, 9-50 — дети до 16 лет не допускаются, фильм без права показа по телевидению). 2. ТЕЛЕФОНИСТКА (9, 10-50, 12-40, 2-30, 4-20, 8, 9-50). Кинолекторий «По странам мира». Фильм ВСТРЕЧИ С ГРЕЦИЕЙ (6-10).

Кинотеатр «КОСМОС».
1. Новая венгерская кинокомедия НЕВЕСТЫ-ВДОВЫ (9, 10-30, 12, 1-30, 3, 4-30, 6, 7-30, 9, 10-25 — дети до 16 лет не допускаются). 2. Последние два дня — ВЕЛИКАЯ ОТЕЧЕСТВЕННАЯ... (9, 11-40, 2-20, 5, 7-30, 10).

Кинотеатр «ПИОНЕР».
ТРИЖДЫ ВОСКРЕСШИЙ (9-30, 11-10, 12-50, 2-30, 4-10). СМЕРТЬ ЗОВЕТСЯ ЭНГЕЛЬХЕН (5-50, 8-40).

Кинотеатр «ОКТЯБРЬ».
МЕНЯ ЗОВУТ КОЖА (10, 2). ЛЮБИМАЯ (12, 4, 5-50, 7-40, 9-30). ПАН (к сеансу в 9-30).

Кинотеатр «МЕТАЛЛУРГ».
ВЕЛИКАЯ ОТЕЧЕСТВЕННАЯ... (10, 12-35, 3-10, 6-10, 8-45).

Кинотеатр «ПРОГРЕСС».
АЛЬБА РЕГИЯ (10, 2). КОМЕДИЯ С ДВЕРНОЙ РУЧКОЙ (12, 4, 6, 8, 10).

Кинотеатр «ЛУЧ».
ОСТРОВ КОЛДУН (10, 2). КАРОЛИНА РИЕКСКАЯ (12, 4, 6, 8, 10).

Кинотеатр «КОМСОМОЛЕЦ»
НЕВЕСТЫ-ВДОВЫ (6, 8, 10 — дети до 16 лет не допускаются).

Дворец культуры СТРОИТЕЛЕЙ.
ОТ СЕМИ ДО ДВЕНАДЦАТИ (3). АКТЕР (11, 5, 7, 9).

Дом культуры ХИМКОМБИНАТА.
ПЕПЕЛ И АЛМАЗ (3, 5, 7, 9).

Клуб КОКСОХИМЗАВОДА.
КАКОЕ ОНО, МОРЕ? (5-15). УГЛОВАЯ КОМНАТА (7, 9. — дети до 16 лет не допускаются).

Клуб ГРЭС.
СВЕТ ДАЛЕКОЙ ЗВЕЗДЫ, две серии (7-30, 10-20).

Электровибромассажный ПРИБОР

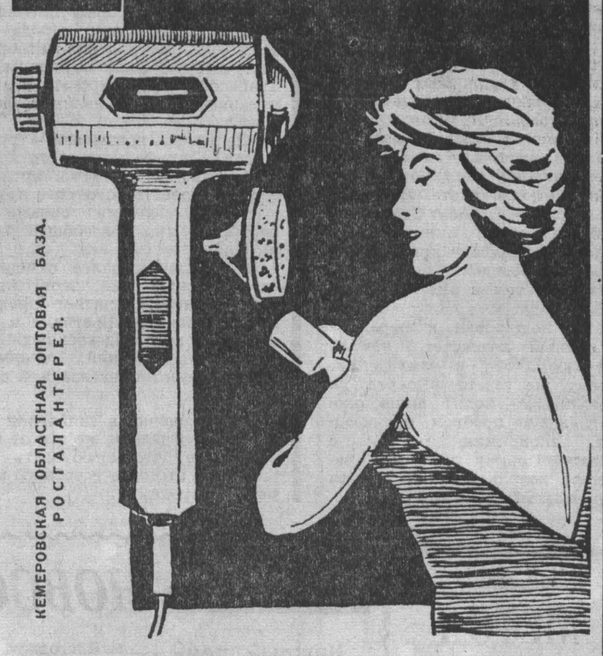

КЕМЕРОВСКАЯ ОБЛАСТНАЯ ОПТОВАЯ БАЗА. РОСГАЛАНТЕРЕЯ.

ПОЗНАКОМЬТЕСЬ С ЭТИМ ПРИБОРОМ! «СПЕЦИАЛЬНОСТЬ» ЕГО — МАССАЖИСТ.

А знаете ли вы, что такое массаж? Массаж предупреждает образование морщин, помогает сохранить эластичность кожи, укрепляет мышцы.

Сберечь и восстановить здоровье, сохранить стройность фигуры, избежать морщин на лице вам поможет массаж.

Электровибромассажным прибором легко и удобно пользоваться дома, он не отнимет у вас много времени.

Приобретите этот прибор, пусть он станет вашим настоящим другом.

Холько Нина Федоровна, прож. в г. Кемерове, по ул. Сахалинской, 14, кв. 4, возбуждает дело о расторжении брака с Холько Петром Леонтьевичем 1924 года рождения.

Дело будет слушаться в Кемеровском областном суде.

Иванов Анатолий Антонович, прож. по ул. Односторонней, 25, кв. 3, возбуждает дело о расторжении брака с Ивановой Сталиной Алексеевной, прож. по ул. Лядова, 1, кв. 1.

Дело будет слушаться в нарсуде Рудничного района г. Кемерова.

Каменный карьер в пос. Мозжуха Кемеровского района

РЕАЛИЗУЕТ СТРОИТЕЛЬНЫЙ БУТОВЫЙ КАМЕНЬ

по цене 2 руб. 18 коп. за кубометр с погрузкой.

Обращаться по телефону 5-52-01, доб. 31 — Мозжуха или 6-65-22.

ПРИГЛАШАЮТ НА РАБОТУ:

РЕМОНТНО-МОНТАЖНЫЙ КОМБИНАТ треста «Росторгмонтаж» — **грузчиков** и на временную работу — **маляров и штукатуров.** Оплата труда аккордная.

Обращаться: г. Кемерово-19, «Росторгмонтаж». Автобус № 4, остановка «Стройгородок».

ТРЕСТ ИНЖЕНЕРНО-СТРОИТЕЛЬНЫХ ИЗЫСКАНИЙ — инженеров: геологов, гидрогеологов, геодезистов, **инженера-геофизика, техников:** топографов, геологов; **буровых мастеров.**

Обращаться: г. Кемерово, ул. Н. Островского, 60.

БАЗА РОСГАЛАНТЕРЕЯ — бухгалтеров, товароведов.

Обращаться: г. Кемерово, ул. Вокзальная, 171 (рядом с мясокомбинатом).

КЕМЕРОВСКИЙ ХЛЕБОКОМБИНАТ — дипломированных кочегаров.

Обращаться: ул. Вокзальная, 115, в отдел кадров. Тел. 6-63-61.

ОБЛАСТНОЕ УПРАВЛЕНИЕ РЫНКАМИ — старшего бухгалтера-ревизора.

Обращаться: г. Кемерово, ул. Красная, 9.

Дирекция, партком и завком профсоюза Кузнецкого металлургического комбината глубоко скорбят по поводу смерти старейшего работника комбината пенсионера

КОРНИЛЬЕВА Владимира Юрьевича

и выражают соболезнование семье и родным покойного.

Администрация, партийная и профсоюзная организации Кемеровского завода железобетонных конструкций № 3 с глубокой скорбью извещают о безвременной кончине инженера по оборудованию, председателя заводского комитета профсоюза

СЫШЕВОЙ Веры Васильевны

и выражают соболезнование семье покойной.

Наш адрес: г. Кемерово, ул. Трудовая, 64; телефоны: редактора 6-61-54, приемной 6-69-74, заместителей редактора 6-70-82 и 6-65-74, ответственного секретаря 6-68-81, зам. ответственного секретаря 6-65-63, отделов редакции партийной жизни 6-61-83, пропаганды 6-66-73, промышленного 6-69-44 и 6-63-02, сельского хозяйства 6-67-82, советского строительства и быта 6-64-84, строительного 6-67-46, культуры 6-62-01, писем и рабселькоров 6-60-72, информации 6-62-37, об'явлений 6-68-72, фотокорреспондентов 6-69,74, общественной приемной 6-66-52, бухгалтерии 6-68-72, директора типографии 5-59-46.

ОП03542. Типография «Кузбасс» управления по печати. Тираж 155.000 экз. Заказ № 2547.