Кемеровская
областная библиотека
ГАЗЕТНО-ЖУРНАЛЬНЫЙ
ФОНД

ПРОЛЕТАРИИ ВСЕХ СТРАН СОЕДИНЯЙТЕСЬ!

КУЗБАСС

ОРГАН КЕМЕРОВСКОГО ОБКОМА КПСС
И ОБЛАСТНОГО СОВЕТА ДЕПУТАТОВ ТРУДЯЩИХСЯ

№ 212 (11576). Год издания 44-й. | Среда, 8 сентября 1965 года. | Цена 2 коп.

СПАСТИ УРОЖАЙ!

На 6 сентября в области хлеба обмолочены на 526.800 га — 64,3 проц., семян засыпано 142.900 тонн—51,5 проц., кукурузы убрано 150.900 га — 69 проц., зяби вспахано 405.200 га — 34,4 процента к плану.

Тревожный показатель: на полях области в валках и на корню еще 291.400 гектаров зерновых. По районам эти неубранные хлеба распределяются так (в гектарах):

Беловский	**35.800**
Кемеровский	16.100
Ленинск-Кузнецкий	**26.800**
Мариинский	**37.400**
Новокузнецкий	6.600
Прокопьевский	**22.100**
Промышленновский	**23.400**
Тисульский	**26.700**
Топкинский	**31.500**
Тяжинский	**28.100**
Юргинский	11.400
Яйский	**27.100**
Яшкинский	8.400

Надо особо подчеркнуть, что оставшиеся хлеба наиболее урожайные. Но в валках зерно уже прорастает, на корню осыпается. Медлить с уборкой никак нельзя, потому что благоприятная для обмолота погода, как предсказывают синоптики, простоит буквально считанные дни. Во второй декаде сентября ожидаются сплошные дожди, а в третьей — мокрый снег, морозы.

Особо острая обстановка на юге области сложилась в Беловском, Прокопьевском и Промышленновском районах. Здесь не убрано еще 81.300 га. На востоке — в Мариинском, Тисульском, Тяжинском и Яйском районах — на корню и в валках — 119.300 гектаров хлебов.

Полеводы и механизаторы Тяжинского района в этом году совершили настоящий подвиг. Противопоставив засухе высокую культуру земледелия, организованность, упорный труд, они сумели вырастить самый высокий в области урожай зерновых и других культур. Больше того, они вырастили нынче лучший урожай, чем в некоторые прошлые благоприятные годы.

И вот теперь, когда осталось только пожать плоды успеха, над тучными нивами совхозов и колхозов нависла серьезная угроза не просто потерь, а даже гибели значительной части урожая.

В чем же дело? Неужели в этом районе мало уборочной техники, нет механизаторов, способных взять от нее все, что она может дать? Ничего подобного. Нагрузка на комбайн здесь далеко не самая высокая в области. Есть и механизаторы, отлично владеющие техникой. К примеру, П. Е. Егоров, А. И. Кобяков, В. И. Русецкий и другие пятидневные задания выполняют на 150—200 процентов. А это значит, что каждый день они убирают по 15—20 гектаров хлебов. Между тем за третью декаду августа по Тяжинскому району средняя дневная выработка на комбайн не достигла и шести гектаров. В этом и только в этом причина всей остроты положения, создавшегося на тяжинских полях.

Районное управление сельского хозяйства и райком партии с самого начала жатвы могли заметить, что руководители некоторых хозяйств, не подготовив как следует тока и сушилки, всячески сдерживали обмолот хлебов, непомерно увлеклись раздельной уборкой. Можно было сразу принять решительные меры к укреплению слабого звена — усилить зерноочистительное и сушильное хозяйства и дать широкий фронт комбайнам. Но этого не случилось.

В основе отставания с уборкой урожая в Тисульском, Яйском, Мариинском, Беловском, Промышленновском и Прокопьевском районах в сущности те же самые причины, то же благодушие в начале жатвы и растерянность в заключительной ее фазе, когда непогода начинает серьезно мешать, требует особой оперативности и организованности.

Теперь уже речь идет не просто об уборке хлебов в сжатые сроки, а о спасении по меньшей мере двух с половиной миллионов центнеров хлеба. И тут нужны самые решительные меры. Задача состоит в том, чтобы буквально за пять дней убрать все хлеба. Расчет такой: за пять дней надо обмолотить в среднем по 70 гектаров хлебов на комбайн, или 14 гектаров в день на агрегат.

Выработка вполне реальная. Но, чтобы достигнуть ее, необходимо всем до одного комбайнам дать полную нагрузку, чтобы ни минуты простоя не было на полях. Партийные организации призваны возглавить это наступление, создать обстановку высокой организованности в работе механизаторов, добиться отличного технического обслуживания машин.

В эти дни все тока и сушилки надо перевести на трехсменную работу, послать сюда коммунистов и комсомольцев, которые наверняка сумеют создать поточную обработку зерна из-под комбайнов. Пора с полной нагрузкой использовать мощную сушильную и зерноочистительную технику хлебоприемных пунктов.

Коммунисты, работающие на уборочных агрегатах, на токах и сушилках, призваны показать пример непреклонной воли к победе, трудового упорства. Место работников райкомов партии и районных управлений сегодня на полях, у комбайнов. Здесь, как никогда, нужна сейчас их организаторская работа, забота о людях, всяческая помощь механизаторам.

Труженики села! Все на уборку хлебов! В ваших руках судьба выращенного урожая — ценнейшего народного достояния.

Картофелеводы совхоза «Осинниковский» ведут уборку урожая. Звено Василия Владимирова хорошо подготовило свой комбайн, и сейчас он работает бесперебойно.
НА СНИМКЕ: В. ВЛАДИМИРОВ (слева) и комбайнер Владимир КОВАЛЕНКО перед очередным выходом на массив.

Фото Г. Черева.

ДОСКА ПОЧЕТА

По представлению районных партийных, хозяйственных и профсоюзных организаций на областную Доску почета заносятся передовики уборки урожая и вспашки зяби:

ГРЕКОВ В. Е. — комбайнер совхоза «Восточный», выполнивший пятидневное задание на 400 процентов.

НЕНАШКИН А. А. — комбайнер этого же совхоза, выполнивший пятидневное задание на обмолоте на 300 проц.

ВОЛКОВ И. А. — комбайнер совхоза «Кубитетский», выполнивший пятидневное задание на обмолоте на 220 проц.

АНТОНОВ А. К. — комбайнер этого же совхоза, выполнивший пятидневное задание на 155 проц.

ЧУПАХИН М. М. — комбайнер этого же совхоза, выполнивший пятидневное задание на 150 проц.

СЕДЫХ Ю. Е. — комбайнер колхоза «Заря» Ленинск-Кузнецкого района, выполнивший пятидневное задание на 150 процентов.

МАЛЬЦЕВ И. С. — комбайнер этого же колхоза, выполнивший пятидневное задание на 150 проц.

ФАДЕЕВ Я. В. — тракторист совхоза Ленинск-Кузнецкого племзавода, выполнивший пятидневное задание на вспашке зяби на 180 проц.

МЕНЬШИКОВ Г. М. — тракторист и комбайнер **МЕТАЛЬНИКОВ И. Н.** из этого же совхоза выполнившие пятидневное задание на уборке кукурузы на 180 проц.

ЕГОРОВ П. Е. — комбайнер колхоза «Восход» Тяжинского района, выполнивший пятидневное задание на 180 проц.

ГОЛУБЧИКОВ П. Н. — комбайнер этого же колхоза, выполнивший пятидневное задание на 200 проц..

БОЛЬШОЕ ДЕЛО—МЕХАНИЗАЦИЯ

Чем выше привесы, короче срок откорма скота, чем меньше дорогостоящего ручного труда — тем больше мяса, тем оно дешевле. Кормовая база, интенсивный откорм, механизация всех или почти всех трудоемких процессов на фермах — вот пути производства дешевого мяса.

О том, какие преимущества дает механизация свиноводческих ферм, и хочется рассказать.

На второй ферме нам удалось полностью механизировать свинарник на 900 голов. Что представляет этот комплекс?

Из бункера концентрированные корма транспортером подаются в специальный бак, к которому подведены пар и вода. Внутри бака установлен вал с лопастями, который во время запарки перемешивает всю массу и по мере готовности вытесняет ее на другой транспортер. Отсюда корм попадает в баки, где постепенно остывает до нормальной температуры. Затем по ленточному транспортеру готовая масса подается в кормушки. Для очистки помещений от навоза применили канатно-скреперную установку.

Все это позволило значительно облегчить труд животноводов. При новой системе кормления и содержания свиней требуются рабочие высокой квалификации — механизаторы.

Что дала механизация?

Раньше 900 свиней обслуживали шесть человек, а теперь управляются трое. Нагрузка на одного рабочего увеличилась вдвое. В первом отделении до применения механизации 1.700 свиней обслуживали 14 рабочих. Сейчас тут работают 8 человек. Если раньше за центнер привеса на второй ферме на заработную плату приходилось 4 руб. 12 копеек, то теперь — 2 руб. 45 копеек. Таким образом, экономия только по зарплате составила 2.242 рубля.

Вместе с тем заработная плата свинарей значительно возросла. Так, например, в июле их средний заработок достиг 95 руб.

Механизированный комплекс позволил не только облегчить труд, но и дал возможность заметно повысить привесы. В июле суточный привес достиг 667 граммов — на 207 граммов больше запланированного. Совхоз сдает продукцию только высшей кондиции, в результате за семь месяцев получено прибылей 216 тыс. рублей.

Конечно, все новое не сразу прививается на фермах. И причина здесь не всегда в косности. Совсем наоборот. Но вот беда: большинство узлов из комплекса приходится изготавливать в мастерских своими силами. Многие детали приобретаем где придется. Все это — лишние хлопоты, лишние затраты.

Вот уже три месяца мы не можем найти триста метров 12-миллиметрового троса для конвейера, убирающего навоз. А из-за этого вместо пяти человек работают восемь.

И это не все. Очень трудно сделать своими силами технически правильный расчет взаимодействия всех агрегатов. Сейчас ставится вопрос о кормлении свиней сырой пастой из смеси кормов. Возможно, придется что-то перепроектировать. Тут нужна помощь проектных организаций.

В. МАМОНТОВ,
директор Кемеровского откормочного совхоза.

ЗА ДЕЛО ВЗЯЛАСЬ ПАРТГРУППА

Об этих людях в совхозе «Хорошеборский» заговорили с первых дней уборки. «Молнии» и «боевые листки» звали: «Держите равнение на комбайнеров членов КПСС Д. Ф. Панкина, С. С. Терехова, Н. Н. Толстова, ежедневно перевыполняющих дневные нормы при отличном качестве».

В чем секрет механизаторов? Прежде всего в настоящей рабочей дружбе. Работают они на полях четвертого и пятого отделений. Из десяти комбайнеров в отряде семь—коммунисты. Перед началом жатвы они собрались на совет. Разговор был обстоятельный, деловой. Решили создать партийную группу. Партгрупоргом избрали агронома четвертого отделения В. П. Симакова. Каждому было дано партийное поручение.

Итоги соревнования здесь подводятся ежедневно. Передовому комбайнеру вручается переходящий красный вымпел. В эти дни он на комбайне коммуниста А. Гордеева. На центральном отделении по итогам за пятидневку в честь лучшего комбайнера поднимают красный флаг. Первым удостоился такой почести коммунист Д. П. Русков.

Не все, конечно, идет гладко. В первые дни из-за мелких поломок простаивали комбайны. А «летучки» не дождешься. Вот здесь-то и проявилась боевитость партийной группы. Партгрупорг В. П. Симаков поднял трезогу. До парткома совхоза, до директора дошел. Не успокоился, пока не было налажено техническое обслуживание комбайнов.

Хлеба нынче низкорослые. Каждое зернышко на счету, а кое-кто из механизаторов в первые дни за гектарами погнался. Бракоделам дали бой. Разговор шел прямо на полосе, где комбайнеры А. Морозов и Д. Рузайкин допустили брак.

Хороший настрой у механизаторов. На последнем совете они взяли повышенные обязательства. Решили так: не уходить с поля, пока не выполнишь полторы—две нормы. И слово они свое держат.

Позаботилась партгруппа и о быте механизаторов. Организовано горячее питание. С большой похвалой люди отзываются о поварихе А. Прилипе. Приятно зайти в полевой вагончик. Там чисто, уютно. В свободное время можно почитать свежие газеты и журналы. Регулярно выходят «боевые листки», заполняется доска показателей.

...Залюбуешься, когда по пшеничному полю один за другим идут десять степных кораблей. Силы собраны в один кулак. Каждый механизатор знает свое место, каждый чувствует личную ответственность за судьбу выращенного урожая.

Н. ТРУШИН.
Топкинский район.

ПРИЕЗД В МОСКВУ ПАРТИЙНО-ПРАВИТЕЛЬСТВЕННОЙ ДЕЛЕГАЦИИ ЧССР

По приглашению ЦК КПСС, Президиума Верховного Совета СССР и Совета Министров СССР 6 сентября в Москву с официальным визитом прибыла партийно-государственная делегация ЧССР, возглавляемая Первым секретарем Центрального Комитета КПЧ, Президентом Чехословацкой Социалистической Республики товарищем Антонином Новотным.

В аэропорту Внуково-2, украшенном государственными флагами двух стран, делегацию ЧССР встречали товарищи Л. И. Брежнев, А. Н. Косыгин, К. Т. Мазуров, А. И. Микоян, Н. В. Подгорный, Д. Ф. Устинов, Ю. В. Андропов, другие советские партийные и государственные деятели.

Делегацию встречали представители трудящихся Москвы. На аэродроме был выстроен почетный караул из трех родов войск и исполнены государственные гимны Чехословацкой Социалистической Республики и Советского Союза. Прогремели артиллерийские залпы салюта наций.

При встрече присутствовали главы дипломатических представительств, аккредитованные в СССР, советские и иностранные корреспонденты.

Первый секретарь ЦК КПСС Л. И. Брежнев и Первый секретарь ЦК КПЧ Антонин Новотный обменялись дружественными речами. (ТАСС).

ДРУЖЕСКИЕ ВИЗИТЫ

Партийно-государственная делегация ЧССР, возглавляемая Первым секретарем Центрального Комитета КПЧ, Президентом Чехословацкой Социалистической Республики тов. Антонином Новотным, 6 сентября нанесла визит Первому секретарю Центрального Комитета Коммунистической партии Советского Союза тов. Л. И. Брежневу.

Во время визита состоялась беседа, прошедшая в братской сердечной обстановке.

В тот же день чехословацкая делегация нанесла визиты Председателю Президиума Верховного Совета СССР А. И. Микояну и Председателю Совета Министров СССР А. Н. Косыгину. (ТАСС).

— ⊙ —

МИТИНГ БРАТСКОЙ ДРУЖБЫ НА ТРАКТОРНОМ ЗАВОДЕ

ВОЛГОГРАД, 6 сентября. (**Спец. корр. ТАСС**). Сегодня на Волгоградском тракторном заводе состоялся митинг советско-румынской дружбы. Его участники сердечно приветствовали посланцев румынского народа во главе с Генеральным секретарем ЦК РКП Николае Чаушеску.

На митинге с речью выступил член постоянного Президиума ЦК РКП, первый заместитель Председателя Совета Министров СРР Георге Апостол.

Со словами благодарности к волгоградским тракторостроителям за теплый, радушный прием обратился Николае Чаушеску.

ИДУТ АВТОПОЕЗДА

Рядом с конторой совхоза «Благовещенский» расположился временный городок — два старых автобуса, оборудованные под общежитие, и авторемонтная «летучка». В одном из автобусов постоянно дежурит диспетчер т. Притчин.

Раздается звонок: «На токах Тенгулинского отделения скопился хлеб». Немедленно в рейс отправляется автопоезд — машины с прицепными тележками.

В прошлом году шоферы Мариинского автохозяйства коммунисты Н. В. Смакотин, В. П. Григорьев сами оборудовали, скомплектовали и впервые применили на вывозке хлеба автопоезда. А в конце осени экономисты подсчитали, что при всех прочих равных условиях такой метод вывозки примерно в два раза увеличивает выработку на ходовую машину, на 20 процентов повышает зарплату водителя, в полтора раза сокращает расход горючего и вдвое — фактическую потребность в машинах.

Естественно, что в этом году у Григорьева и Смакотина появилось немало последователей. Начальник автохозяйства Э. А. Белобрицкий отдал шоферам списанные автобусы, которые были немедленно переправлены ближе к месту работы. И вот сейчас с токов Благовещенского совхоза днем и ночью идут автопоезда.

В. К. Кореневский перевез с токов на заготовительный пункт 1.130, В. Ф. Михин—730, И. П. Плуталов — 500 тонн зерна.

(Корр. «Кузбасса»).

ВПЕРЕДИ—ЭЛЕКТРОСТАЛЕПЛАВИЛЬЩИКИ

На расширенном постоянно действующем производственном совещании Кузнецкого металлургического комбината подведены предварительные итоги смотра качества промышленной продукции и строительства. В работе совещания участвовали председатели смотровых комиссий, главные специалисты, рабочие, командиры цехов, представители общественности. Было отмечено, что от трудящихся поступило около тысячи предложений, более 300 уже внедрено.

Тон в борьбе за высокое качество задает коллектив электросталеплавильного цеха коммунистического труда. В смотре здесь активно участвуют многие. Комиссию возглавляет начальник цеха Владимир Ефимович Пащенко, опытный электрометаллург, известный рационализатор. Комиссия эта — творческий штаб, об'единяющий наиболее способных рационализаторов, изобретателей.

Больше всего предложений поступило от третьей бригады, которая первой на комбинате завоевала почетное звание коллектива коммунистического труда. Старейший сталевар-скоростник Анатолий Александрович Жолбин — душа бригады — в содружестве с молодыми инженерами мастером Михаилом Оржехом, подручным сталевара Михаилом Желновым и другими энтузиастами разработали метод продувки плавки нержавеющей стали по специальным номограммам. Работа эта приравнивается к серьезному научному исследованию. В ней участвуют и руководители во главе с начальником цеха, и исследователи центральной лаборатории комбината. Теоретическую часть задачи разработал опытный электрометаллург, питомец этого же цеха Альберт Когон, который готовит диссертацию на звание кандидата технических наук.

По новой технологии сварены уже сотни плавок стали наиболее сложных нержавеющих марок. Что дает эта технология?

— О-о, многое, — поясняет В. Е. Пащенко. — Прежде всего, стабильность химического состава металла — основу основ. Лучшие пластические свойства стали. И большую экономию весьма дефицитного компонента — хрома... А в итоге и качество и снижение себестоимости.

А вот предложение творческого коллектива в составе старшего мастера цеха Н. Н. Красноярцева, мастера Н. Д. Кибенко, сталевара Д. С. Симакова и других о применении при выплавке жаропрочных марок стали редкого элемента. Оно также улучшает пластичность металла, дает экономию дорогого никеля. Применение другого редкого элемента при выплавке кислотоупорных марок сталей по предложению этого творческого коллектива также сулит экономию весьма дефицитных легирующих, повышение качества металла, снижение его себестоимости.

Интересна новинка в технологии разливки особо ответственной шарикоподшипниковой стали, разработанная старейшим мастером разливочного отделения цеха Михаилом Григорьевичем Чудаевичем, старшим разливщиком Николаем Петровичем Важовым в содружестве с исследователями центральной лаборатории комбината. Результат ее применения — улучшение качества металла.

И так почти по каждому из пятидесяти предложений. Не случайно потребители дают самую высокую оценку кузнецкой электростали.

Успешно идет смотр и у доменщиков. Здесь поступило уже больше 40 предложений, многие из них осуществлены. Коллективная работа — удлиненные фурмы на одной из печей—улучшила ровность хода, качество металла; домна работает экономичнее. Предложение старейшего мастера Д. А. Поспелова по новой системе загрузки шихты в Комсомольскую домну также способствует более ровному ходу и повышению качества чугуна.

Отличились в смотре сталеплавильщики второго мартеновского цеха, прокатчики рельсобалочного и среднесортного цехов. Рельсобалочники применили новую схему калибровки балок, что повысило выход первосортной продукции. В среднесортном внедрена усовершенствованная калибровка на прокатке угловых профилей. Листопрокатчики реконструировали нагревательные печи, что также дает возможность улучшать нагрев металла и качество готовой продукции.

Постоянно действующее производственное совещание указало руководителям коксохимпроизводства, обжимного, мартеновского № 1, котельного и других цехов на слабое внедрение уже принятых предложений, на плохую организацию смотра.

И. ЧИРКОВ.

Новокузнецк, КМК.

ЕСЛИ ЛЮБИШЬ ПРОФЕССИЮ...

С каждым днем на Юргинском машиностроительном заводе крепнет соревнование за сдачу продукции с первого пред'явления.

Одними из первых успешно освоили бездефектный выпуск деталей токарь-ударник коммунистического труда И. Внуковский, слесарь И. Ф. Бадулин и фрезеровщик П. Т. Сериков. Последние два-три месяца эти металлисты изготовляют продукцию только высшим сортом и сдают ее с первого пред'явления.

В чем секрет мастерства этих передовиков? Скажем сразу, что, например, тов. Бадулин трудится на заводе уже около 20 лет, в совершенстве освоил профессии слесаря и фрезеровщика. Кроме качества, хороши у него и другие показатели: сменные задания, как правило, выполняет на 160—180 процентов.

Кое у кого может сложиться мнение, что мастерство приходит через десятки лет. Это неправильно. На этот счет хорошо сказал сам тов. Бадулин.

— Мастерство приходит тем скорее, чем больше ты уважаешь свою профессию. Иной всю жизнь проработает кое-как, а другой, глядишь, еще юнец, а работает — залюбуешься.

На заводе много хороших специалистов. У них есть чему поучиться молодым. На днях отличный труд тт. Внуковского, Серикова и Бадулина отмечен специальным приказом директора завода. Им первым на Юргинском машиностроительном заводе вручены удостоверения и личные клейма на право сдачи изготовленных деталей без пред'явления контролеру.

Смотр качества

А. ЛАСКИН.

ПРЕТЕНЗИИ ОБОСНОВАННЫ

Беловский завод «Кузбассрадио» поставляет по кооперации во Львов ламповые панели с потемневшими (черными) лепестками, покрытие которых не отвечает требованиям стандарта и не поддается пайке. Их по состоянию на 10 июля забраковано свыше 300 тысяч. Потребитель на протяжении двух лет обращался с претензиями к главному инженеру «Кузбассрадио» тов. Смирнову Н. И., но все напрасно. Один раз т. Смирнов ссылается на якобы применяемую дополнительную защиту панелей, другой раз дает обещание улучшить качество серебряного покрытия деталей. Панели же продолжают приходить без всякой защиты.

Сигнал тревожный.

И вот мы на заводе. Проверенная партия панелей, находящихся на складе готовой продукции, имеет контакты с черными полосами и забракована. Дополнительная защита серебряного покрытия панелей не производится. Разбраковка отдельных видов деталей, прошедших процессы серебрения, производится непосредственно в гальваническом цехе, рядом с линиями цинкования, что не исключает попадания серной кислоты, используемой для цинкования в больших количествах.

Да, видно, придется т. Смирнову Н. И. признать, что претензии потребителя весьма обоснованны.

П. ГАГАРИН,
нач. отдела ГОСТа Кемеровской госконтрольной лаборатории по измерительной технике.

КОГДА НЕТ НАСТРОЕНИЯ

Хорошо, когда идешь на работу с таким настроением, что петь хочется. А такое настроение бывает, когда в цехе полный порядок. Это главное. Имеет, конечно, значение и домашняя обстановка, и сама дорога к заводу, но главное — работа.

Наш цех выпускающий. Взрывобезопасные магнитные пускатели и фидерные автоматы идут прямо от нас и в зарубежные страны — на экспорт, и по всему Советскому Союзу на угольные шахты и химические предприятия. Работа ответственная. И доля каждого рабочего в ней на виду. Посреди цеха стоит испытательная станция: если сфальшивил кто — брак налицо. Инициатором борьбы за высокое качество продукции выступила наша опытная, уважаемая всеми рабочая Валентина Григорьевна Старкова, слесарь с 1943 года, отлично знающая цех в целом, умеющая выполнять любую операцию. Все это, конечно, хорошо. Было время, наш цех вообще был образцово-показательным. Одним из первых в области добился звания коллектива коммунистического труда, занимал первое место по чистоте. У нас выросло 105 ударников коммунистического труда.

Но все это в прошлом. Давно уже мы ходим на смену с тяжелым сердцем. И ругаемся, и нервничаем. Да что толку-то? Дело не меняется. Только кадровые рабочие уходят один за другим, а на их место приходят люди неопытные, случайные. Покрутятся по цеху — присмотреться не успеешь — и нет их. Какое уж тут рабочее настроение?

Вся беда в том, что в этом году цеху вдвое повысили план. Площадь та же — повернуться негде, в цехе единственный свободный проход, пускатели иной раз в три ряда друг на друга устанавливаем. Частично добавили оборудование. И все. Словом, цех не подготовлен для выполнения новой программы. И начало его лихорадить что есть силы. Из восьми месяцев только за два выполнили план. Шутка ли это? Весь завод об этом знает, пальцем на нас показывают. Казалось бы, тревожиться надо! Но все идет как будто так и надо. Из смены в смену цех плохо обеспечивается материалами: то оболочек, то крышек не хватает. Особенно сдерживает обеспечение заготовительный цех № 12. А также бывают частые простои по вине отдела технического снабжения. В прошлом месяце, например, неделю стояли аппараты в три яруса из-за того, что не было предохранителей. И вот результат. Как правило, план первой декады месяца выполняем на 15 процентов, второй—на 30, а в третьей начинаются паника, горячка. Сгоняют рабочих из других цехов, ставят на такой ответственный участок, как главный конвейер. Какое уж тут качество?

Сейчас неизвестно еще, что нам предстоит в 1966 году: работаем мы без перспективы.

24 года я в цехе. Вижу: раньше лучше было дело поставлено. Надо все же думать как-то об улучшении организации труда. Цех недоукомплектован, а люди слоняются без дела. Может быть, вместо трех лучше иметь две смены, зато такие, чтобы все были обеспечены работой? На конвейере нет ни одной смены крепкой: то подростки, то женщины, а ведь это ударный участок цеха. Заработки резко снизились. Текучка раз'едает коллектив. Старых рабочих уже можно по пальцам пересчитать.

До каких же пор это будет продолжаться? Народ у нас в цехе всегда был хороший. И войну перенесли, и низкие заработки имели, и в бараках жили. Всякого горя хлебнули. А все же держались за цех. И сейчас, дайте-ка людям полную нагрузку, как повеселеют, подобреют сразу! Вот в прошлую субботу, за шесть часов на конвейере собрали 85 пускателей. Совсем неплохо. И плакат вывесили. И людям радостно. Хороший, уважающий себя рабочий хочет работать по-настоящему. Во-первых, он не привык слоняться без дела, во-вторых, у него семья, он получает деньги с выработки.

Большое это дело — рабочее настроение. Заметили, скажем, хорошего человека, поощрили — он втрое лучше будет стараться работать. А в этом отношении у нас не хватает чуткости. Прямо с фронта пришел к нам в цех Василий Лаврентьевич Артемов. Недавно исполнилось 20 лет его труда в цехе. Коммунист, уважаемый человек, неужели он не заслужил доброго слова? Однако никто и не заметил такого события. А оно было бы полезно для воспитания молодежи. Приходят к нам сейчас такие ребята, что в 23 года о пенсии мечтают. Или другой факт. Обо мне, например, масса приказов по заводу: премии, благодарности, а в трудовой книжке ничего нет. Бывает, что и грамоту год вручают, никак вручить не могут. Наградили, скажем, всех, кто учился по вечерам в институтах и техникумах в прошлом году, и до сих пор не вручили грамот. Мне кажется, отделу кадров неплохо бы подумать о том, как отмечать людей, не имеющих прогулов, опозданий, словом, хороших, честных тружеников. Дело не в материальном поощрении. Дорого уважение.

Вот из всех таких деталей и складывается рабочее настроение: не только на смену, на день—на долгие трудовые годы. Много незаметных на первый взгляд привычных картин влияет на настроение. Всем знакома такая картина. В цех пришли представители из райкома либо другой какой организации и сразу — к начальству. А почему бы не подойти к рабочим, не побеседовать с ними? Каждому рабочему всегда есть что сказать. И с его мнением стоит считаться.

Я иной раз сижу и думаю: 46 лет не снимаю рабочей спецовки, 35 лет состою в партии. Есть свои думы, размышления. Вот поэтому не сидится мне спокойно на собрании, так и подмывает высказаться. А многие предпочитают отмалчиваться. Посмотришь на таких: и хорошие вроде люди, а равнодушные к беде. Недавно в нашем цехе судили прогульщиков и пьяниц. 15 человек посадили на скамью подсудимых. Пропесочить бы ребят как следует для их же пользы. А тут кто-то по-дружески промолчит, другой отведет в сторону глаза. Не хорошо это. Так мы и покрываем провалы в трудовой дисциплине.

А ведь только административные меры в борьбе за дисциплину не всегда хороши. У нас, например, рабочий не имеет права выходить за ворота до конца смены. На это нужен особый пропуск. А его не всегда удается выписать: во время обеденного перерыва и начальник цеха на обеде. А почему бы рабочему не выйти на обед за территорию завода? Тем более, что единственная заводская столовая и три ее филиала далеко не удовлетворяют запросы. Столовая строится, но очень медленно. Надо ускорить ее ввод. Большинство рабочих приходит на смену со свертками продуктов. У тех же, кто ходит в столовую, настроение портится от одного вида всегда длинных очередей. Вот это недоверие к сознательности рабочего ничего хорошего не приносит.

Словом, плохое у нас настроение. И главная закавыка в самой работе. Рассказал я все это по поручению своих же товарищей. У самого у меня твердый оклад, я работаю на ставке. Но душа болит, когда видишь, как походят-походят по цеху толковые рабочие и идут за расчетом. Душа болит, когда видишь: стоит в углу кабинета начальника цеха переходящее Красное знамя, стоит с прошлого года, очевидно, некому вручить. И звание коллектива коммунистического труда в настоящее время нашему цеху принадлежит формально.

Н. ГРИНБЛАТ,
наладчик цеха № 5 завода «Кузбассэлектромотор», член КПСС с 1930 года.
г. Кемерово.

О людях хороших

ПО СТРАНИЦАМ РАЙОННЫХ ГАЗЕТ

Руководитель бригады

Раннее утро. По знакомой дорожке спешит на ферму Илья Васильевич Кондрашов. Спешит не потому, что там неладное случилось, просто привык пораньше приходить. Пока не собрались животноводы, Илья Васильевич обойдет каждую группу свиней, расспросит сторожа, сделает пометки в блокноте.

Подошли свиноводы. Бригадир начинает с ними разговор. Беседа бригадира, как правило, непродолжительная, но всегда убедительная. То он подсчитал резервы, как быстрее выполнить обязательства, и сообщил свои выкладки, то улаживает дела с сенокосом.

Люди в бригаде подобрались дружные, работают с огоньком. Свиноводы уже выполнили годовой план производства мяса. Себестоимость центнера привеса снижена на четыре рубля против плана. Только за месяц ферма дала 12.270 рублей дохода.

Илье Васильевичу сейчас за шестьдесят. Мог бы с чистой совестью пойти на заслуженный отдых. Но не сидится дома. С порученным участком работы он хорошо справляется. За это его уважают стар и мал в селе Горскино.

О хорошем руководителе бригады рассказала беловская газета *«Ленинское знамя»*.

Киномеханик из Усть-Сосновки

Земледельцев и животноводов села Усть-Сосновка, возвращающихся вечером с полей и ферм, встречает на улице реклама. Она приглашает в сельский клуб посмотреть новый фильм.

Почти полтора десятка лет работает киномехаником в родном селе Иван Максимович Ахновский. Стужа или слякоть, ливень или зной — в точно назначенный час из аппаратной раздается знакомый голос:

— Выключайте свет в зале! Начинаем сеанс...

...Этого дня в Усть-Сосновке ждали с нетерпением. Вездесущие ребятишки рассказали родителям о том, что перед началом фильма будет демонстрироваться киногазета. Ее отснял Иван Максимович. И вот на экране первые кадры. В них рассказывается о трудовых буднях совхоза, о его лучших людях. Свинарка Валентина Карташова удостоилась похвалы за хороший порядок на рабочем месте. Односельчане с радостью встретили добрую весть о доярке, депутате районного Совета Августе Романовой.

И. М. Ахновский создал секцию кинолюбителей, проводит конференции зрителей. Сейчас он хлопочет о строительстве нового кинозала, о широкоэкранной установке.

О скромном сельском киномеханике, вкладывающем в свою работу весь жар души, поведала читателям топкинская газета *«Ленинский путь»*, посвятив ему страницу.

ТРИБУНА ИНЖЕНЕРА

ЭКСПЕРИМЕНТЫ В ПОДГОТОВИТЕЛЬНЫХ ЗАБОЯХ

НА ШАХТАХ Кузбасса в самых разнообразных условиях ежегодно проходится более двух тысяч км подготовительных выработок. Причем если скорость подвигания угольных забоев равна 80—100 м в месяц, то средние темпы проходки породных забоев в два раза меньше.

Наиболее существенная из причин низких темпов — несовершенство организации буровзрывных работ. Сейчас почти на всех шахтах бассейна шпуры по породе бурят на глубину 1,5—1,8 м. А ведь практика показала, что применение мелких шпуров в подготовительных выработках невыгодно.

Для выявления эффективности глубокого бурения в условиях Кузнецкого бассейна управление взрывных работ проводит специальное исследование, которое предусматривает установление оптимальной глубины шпуров для пород различной крепости и выявление возможностей применения непредохранительных взрывчатых веществ в шахтах, опасных по газу и пыли. Программа не из легких. За выполнение ее активно взялись инженеры: Г. Коровченко, И. Пятенко, В. Патрин, И. Ножкин и другие. На шахтах «Маганак», «Красный Кузбасс», «Томь-Усинская-1-2», «Манеиха», «Красный углекоп» подобраны по одному наиболее характерному забою, и в них начаты эксперименты.

На «Маганаке» полевой штрек двухпутевого сечения проходили по породам, сложенным из мелкозернистого песчаника и алевролитов. Результаты опытных взрываний показали, что при длине шпуров 1,8 м и применении взрывчатых веществ типа АП-4ЖВ полезный уход забоя составил 1,5 м, сменная производительность горнорабочего по забою повысилась на десять процентов. При большей глубине шпуров еще более увеличились и полезный уход, и сменная производительность рабочего, и скорость подвигания забоя. Особенно высокие результаты получились при глубине шпуров 2,4 м. Поэтому целесообразной глубиной шпуров при бурении электросверлами ЭБГ по песчаным породам независимо от типа применяемого ВВ следует считать 2,4 м. Снижение технико-экономических показателей при глубине шпуров более 2,4 м об'ясняется малым рабочим ходом шпинделя электросверла, в связи с чем при бурении приходится несколько раз осуществлять возвратно-поступательное его движение. Причем на замену буровых штанг затрачивается много времени, по крайней мере, в 2—2,5 раза больше, чем на само бурение. Вместе с тем возрастают удельные затраты времени и на зарядку патронов в шпуры. Почему? С увеличением глубины бурения требуется уже не одна штанга, а целый комплект имеющих разный износ резцов по диаметру. Поэтому стенки шпуров получаются негладкими, и патроны при зарядке часто застревают на уступах, не доходя до места. Чтобы устранить все эти недостатки, необходимо применять длинноходовые электросверла или при колонковых электросверлах иметь комплект составных штанг.

Чтобы повысить эффективность бурения глубоких шпуров колонковыми электросверлами, специалисты ВзрывПЭУ предложили новую конструкцию штанг с быстроразъемным конусным соединением. Техсовет треста «Прокопьевскуголь» одобрил эту идею. В ЦЭММ треста изготовили десять комплектов штанг. Новинка понравилась горнякам. Несмотря на то, что отдельные параметры соединения еще не отработаны и не подобран нужный материал, результаты были налицо: производительность бурильщика увеличилась вдвое, расход буровой стали сократился в три раза, значительно улучшилась гигиена труда, т. к. полностью ликвидировано разбрызгивание воды у шпинделя электросверла. Новый буровой инструмент испытывается сейчас на трех шахтах бассейна.

Работы по выявлению эффективности применения непредохранительного взрывчатого вещества типа детонит проводились на шахте «Красный Кузбасс». Получены обнадеживающие результаты. Раньше в забое околоствольной выработки бурили 36 шпуров длиной 1,4 м и получали подвигание забоя до 1,2 м. А когда стали заряжать детонитом, глубину шпуров увеличили до 2,2 м. Число их к тому же уменьшилось до 28. Затраты на метр проходки уменьшились на 5 руб. Скорость подвигания выработки возросла в два раза, увеличилась производительность труда. Применение детонита дает возможность получить отбитую массу достаточно измельченной и с небольшим отбросом от забоя. Случаев повреждения крепи не было, окантуривание выработки близко к проектному, а грудь забоя получается ровной.

Опытом живо заинтересовался главный инженер Киселевского шахтостроительного управления И. И. Малько. Детонит успешно применяется на проходке ствола. Здесь в полтора раза уменьшили число шпуров, подвигание забоя за цикл увеличено на тридцать сантиметров.

Таким образом, в шахтах, опасных по газу и пыли, в забоях, где нет угольных пластов и пропластков и не выделяется метан, можно и выгодно широко применять более мощные ВВ (детонит, скальные аммониты и АП-5ЖВ). Если в забое появляется метан в пределах допустимых норм, применение непредохранительных ВВ разрешается только с обязательным использованием водяных завес, создаваемых взрывом, например, электродетонаторов или патрончиков МГПП-50 в полиэтиленовых сосудах, наполненных водой.

Теперь сделаем вывод. Для повышения темпов проходки породных забоев следует переходить на новую технологию буровзрывных работ. Бурить надо шпуры глубиной 2,4 м, используя при этом длинноходовые электросверла или комплект составных штанг, а там, где позволяют условия, более широко применять непредохранительные ВВ. Это поможет довести средние темпы проходки породных забоев до 80—100 м в месяц.

М. ЯКУНИН,
руководитель экспериментальной группы ВзрывПЭУ комбината «Кузбассуголь».

Вступает в строй еще один об'ект на Запсибе — цех ректификации бензола. Много умения, труда и стараний вложил на строительстве и монтаже цеха электросварщик новокузнецкого управления «Коксохиммонтаж» Виктор Александрович Сваровский. Всегда и везде специалист высшего разряда умело обеспечивал работу монтажников и строителей. По специальности он трудится четверть века.

НА СНИМКЕ: электросварщик В. А. Сваровский.

Фото В. Ларина.

Когда в электроремонтную мастерскую Мундыбашской аглофабрики поступает ответственный заказ на ремонт электрооборудования, то его непременно поручают выполнить Л. С. Гладышевой.

НА СНИМКЕ: ударница коммунистического труда электрообмотчица Л. С. Гладышева.

Фото Р. Нефедьева.

ПРОЧЬ ТОПОРЫ ОТ КЕДРА!

Едва ли кто осмелится оспаривать достоинства сибирского кедра. Издревле люди хранят к этому лесному красавцу любовь и уважение, оберегая его от каких бы то ни было покушений. Поэтому справедливо все чаще и чаще сейчас раздаются голоса в защиту ценнейшего в наших лесах дерева: прочь топоры от кедра!

Тревогу о судьбе кузбасских кедровников выразила и наша молодежная газета «Комсомолец Кузбасса». В статье «О чем грустит кедровый бор» (номер за 25 июня) газета писала о фактах варварского (другого слова не придумаешь) уничтожения кедровых массивов на больших площадях в Мариинском, Тисульском районах, а также в Горной Шории. Ежегодно леспромхозы области заготавливают более 130 тысяч кубометров кедровой древесины. Это значит, что каждый год позади лесорубов остаются пустыри по 900 гектаров. Так, только в одном Таштагольском лесхозе с 1959 года вырублено 3,5 тысячи гектаров кедра, в том числе 332 гектара в орехопромысловой зоне.

Инспекция по охране леса не раз грудью становилась на защиту кедровых насаждений. Но размахи порубок принимают такие размеры, когда одна инспекция уже не в силах противостоять наступлению на кедр. Тем более, что штрафы не останавливают лесозаготовителей, которые нашли хитрые обходы. Вот, к примеру, какой маневр придумал Алчедатский леспромхоз, чтобы «с чистой совестью» вырубить кедр на площади 86 гектаров. Первоначально на пробном участке в один гектар они определили содержание кедра — 10 процентов. Потом получили билет в Мариинском лесхозе на якобы санитарную рубку кедра и березы, а через полмесяца — второй билет на выборочную рубку всех остальных пород. В итоге получилось, что они начисто повалили весь кедр, которого фактически было на массиве до 82 процентов. Инспекция разоблачила эту хитрость. Наложила штраф — 51 тыс. рублей. Но алчедатцы до сих пор всюду трясут своими бумагами: мол, смотрите, мы неклись о санитарном состоянии леса. Дело дошло до Главлесхоза и главного арбитра страны.

По всем фактам газета выступала правильно и остро. Но руководители управления лесной промышленности совнархоза встали на дыбы. Они начали «метать молнии» в адрес инспекции по охране леса, которая якобы несправедлива к ним. А для редакции сочинили такой ответ, что их хоть сейчас представляй к награде за ревностную охрану кедра. Смысл этой бумаги, подписанной заместителем начальника управления тов. Калининым, примерно такой: да, были случаи, но мы наказаны за это. Вели выборочную, санитарную рубку. С разрешения. Рассудила нас авторитетная комиссия. Виновата инспекция. Оштрафовала неправильно. Мы рубим, мы и выращиваем.

Так на бумаге, с которой, кстати, не согласились ни редакция, ни лесная инспекция. А фактически? Фактически по-прежнему валится кедр. В Таштагольском лесхозе 112 тысяч гектаров кедра. И только 51 тысяча выделена в орехопромысловую зону, куда вход лесорубам запрещен. Остальные 61 тыс. га находятся на пути вальщиков. А они не «робеют» даже перед теми участками, где 80—90 процентов кедра. Для кубатуры стараются лесники.

До сих пор не определены границы орехопромысловой зоны в Тисульском районе, где 32 тысячи гектаров кедра. Там топор-молодец гуляет буйно. Недавно он забрел было в бор, где дерево возле дерева стеной стоят, ветки гнутся от шишек. Но инспекция вовремя остановила преступную руку и крепко предупредила Кожуховский и Кийский леспромхозы. Здесь удержали топор. Но разве за всеми уследишь?

Почему все-таки лесорубы так безжалостны к кедру? Почему они, несмотря на требовательные голоса протеста, не становятся добрее к богатствам природы? Может быть, у нас слишком много кедровников, и то, что они вырубают, — капля, о которой не стоит и печалиться? Вовсе не так. Кедром не очень-то щедро одарена наша кузнецкая земля. Ко всей площади лесов он составляет всего 3,8 процента.

Начальник управления лесной промышленности тов. Турчанинов, не скупясь на слова, бойко защищает «честь мундира»: дескать, лесники — это ангелы-хранители природных богатств, а печать нападает на них совершенно напрасно. У них есть свои задачи, планы, есть массивы, где они должны брать древесину, и есть дороги, по которым они вывозят лес. Сворачивать с дорог для обхода кедровых участков — дело хлопотное и невыгодное. Дальше т. Турчанинов будет разносить инспекцию, которая не рубит, не сеет, а только ставит палки в колеса.

— Как же можно оставлять оголенные кедровые участки? — воскликнет Турчанинов. — Ведь их неизбежно повалит ветром. А кому от этого польза? Лучше срубить.

Тов. Турчанинов идет дальше в своих оправданиях: мол, только специалистам леса под силу разобраться, что можно и что нельзя рубить. По его мнению, есть еще люди, которые не с того угла зрения смотрят на кедр: возвели его в культ (именно так и было сказано), любуются его красотой и не видят, что ценность-то его преувеличена, кедровники, переросшие и мало плодоносящие без хозяина, только и привлекают к себе шишкарей-спекулянтов.

Послушаешь это, и можно подумать, что, уничтожая кедры, лесники делают великое дело: оздоровляют лесные массивы и лишают шишкарей-одиночек источника дохода, так сказать, ведут активную борьбу с этим злом.

Специалисты леса тут, как говорится, сами запутались в лесу. Но мысль о бесхозности кедровников стоит поддержать.

Созданные в нашей области три госпромхоза и один коопзверпромхоз плохо используют природные богатства тайги. В прошлом году они собрали ореха всего 500 тонн. А сколько можно? Специалисты подсчитали, что даже при минимальном урожае — 50 кг с гектара — можно получить в наших кедровниках не меньше 5 тыс. тонн ореха. Это полторы тысячи тонн масла!

В конце концов мы узнаем от т. Турчанинова, что лесники сколько вырубают, столько и сажают. Стало быть, все сбалансировано? Значит, можно простить лесников? Нет, это ни в коей мере не оправдывает массовых порубок ценнейших пород. Ведь известно, что кедр живет 300 лет. Плодоносить начинает через 90—100 лет. На сколько же времени мы лишаем человека даров кедра? Да и не только это. Мы обкрадываем себя, обедняем природу.

Больно видеть такое опустошение. Потому мы решительно и твердо восстаем против наступления на кедровники в любом уголке нашей области.

В. МАЛЫХ.

«ЖЕЛЕЗНЫЙ» ГРАФИК

ФЕЛЬЕТОН

Вы не знакомы с Сергеем Дмитриевичем Кулешовым? Ну как же! Он Ленинск-Кузнецким отделением «Сельхозтехники» управляет. Не знаете?

Впрочем, это, может быть, и к лучшему. Далеко не все из тех, кто имел неосторожность познакомиться с его деятельностью, остались довольны. Сам по себе Сергей Дмитриевич человек приветливый, вежливый. Но ведь люди к нему ходят не только беседовать, а и дела решать. Сами понимаете, одной приветливости при этом маловато. Нужно еще и дело. А его-то как раз и не хватает.

Волокита, о которой мы решили рассказать, началась, если не изменяет память, в январе текущего года. В Крапивинском совхозе вышел из строя автомобиль ГАЗ-51. Ремонт не ахти какой сложный, но совхозной мастерской не под силу. Обратились к Сергею Дмитриевичу. Тогда и знакомство состоялось. Поначалу было оно в высшей степени обнадеживающим.

— Ремонт машины? Пожалуйста,—радушно улыбаясь, молвил С. Д. Кулешов. — Только у меня график. Тут уж ничего поделать не могу. Мой график — закон для всех. Очередь ваша третья. Так что через месяц получите свой «газик». Не позже. Устраивает? Ну, тогда принимаем.

Осмотрели специалисты автомобиль, записали дефекты, пощелкали на счетах и сообщили заказчикам:

— Этак на тысячу с хвостиком счет вам пред'явим. Потом уточнение будет.

Почесали в затылках крапивинцы. Вроде бы близко к стоимости новой машины ремонт подходит. Но что поделаешь? Нужен «газик» позарез. И сказали:

— Устраивает.

Прошел месяц. Совхозный инженер — к Кулешову:

— Как автомобиль наш? Готов?

— По графику должен быть готов.

Пошли в мастерскую и увидели, что к совхозной машине никто за этот месяц и не подошел.

— Бывает, — успокоил инженера Кулешов. — Мы ее в апрельский график втиснем. Даю слово.

Апрель истек...

Тут уж из совхоза пошла жалоба в областное об'единение «Сельхозтехника». Оттуда — нажим. А Кулешов в ответ:

— Кабину новую надо.

Распорядились в областном об'единении, направили кабину.

Истекли май, июнь, июль...

На днях главный инженер совхоза «Крапивинский» еще раз наведался к Кулешову, и, наконец-то, ему заявили:

— Готов ваш автомобиль. Перечисляйте 1.058 рублей и получайте.

Правда, машина еще не покрашена. Ну, да это дело одного часа. Обрадовался совхозный инженер, заводит «газик». А тем временем его в срочном порядке краской мажут. Час поработал мотор и... стоп. В картере не осталось и грамма масла...

Теперь, говорят, на этот автомобиль в «Сельхозтехнике» мотор из обменного фонда поставить собираются как раз к годовщине пребывания его в мастерской. То-то будет торжество!

А пока?

Пока звонят телефоны, пишутся протесты и слезные просьбы воздействовать на Кулешова. А как на него воздействовать? Ведь у него свой закон — «железный график», против которого и руководители областного об'единения, как видим, бессильны.

П. АНОСОВ.

НОВОЕ ПРАВИТЕЛЬСТВО ИРАКА СФОРМИРОВАНО

БАГДАД, 6 сентября. (ТАСС). Премьер-министр Абдель Раззак Ареф сформировал сегодня новое правительство Ирака, сообщило багдадское радио. В сообщении радио указывается, что формирование нового кабинета министров было поручено Арефу президентом Ирака Абдель Салям Арефом.

— ⊙ —

АРЕСТЫ В БРАЗИЛИИ

НЬЮ-ЙОРК, 6 сентября. (ТАСС). Полиция бразильского штата Рио-де-Жанейро арестовала в городе Нитерой более 300 представителей прогрессивных организаций. По сообщению агентства ЮПИ из Рио-де-Жанейро, арестованных обвиняют в том, что они якобы намеревались провести массовые демонстрации во время празднования Дня независимости Бразилии и в возникновении пожаров, которые произошли за последнее время.

—⊙—

ПОЛОЖЕНИЕ В КАШМИРЕ

ДЕЛИ, 6 сентября. (ТАСС). Министр обороны Индии Я. Чаван об'явил сегодня в парламенте, что «индийские войска перешли в Пенджабе государственную границу между Индией и Пакистаном с тем, чтобы предотвратить открытие Пакистаном нового фронта». Граница с Пакистаном пересечена в районе пакистанского города Лахора. Цель этой операции, по словам министра, состоит в том, чтобы «защитить индийскую границу».

МЕЖДУНАРОДНАЯ ЖИЗНЬ

Американские барьеры

...ЮНОШИ и девушки в длинных мантиях и плоских квадратных шапочках — традиционной одежде выпускников американских университетов — торжественные и гордые. Они только что получили дипломы об окончании высшего учебного заведения. А у обочины дороги стоит крошечный мальчуган не старше 3 лет. Он внимательно смотрит на счастливых выпускников...

Этот снимок недавно поместила американская газета «Нью-Йорк пост». Малышу пора задуматься, пишет газета, над тем, как накопить денег, чтобы через двадцать лет он смог надеть такую же мантию и шапочку.

«Нью-Йорк пост», никогда не отличавшаяся склонностью к критике американской действительности, поместила вместе с фото и статью, в которой автор затрагивает одну из серьезнейших проблем современной Америки. Проблему, которая волнует многие миллионы граждан США, — как получить высшее образование в «богатейшей капиталистической стране мира».

Что же беспокоит американских родителей, мечтающих видеть своих детей студентами колледжей и университетов? На этот вопрос «Нью-Йорк пост» дает такой ответ: «Существует весьма простой и пугающий факт: в то время, как высшее образование становится все более необходимым, чтобы соревноваться за место под солнцем в современном мире, стоимость обучения в колледже или университете взмывает ввысь подобно ракете, оставляя позади все возможности рядовой семьи оплатить расходы». Автор статьи делает красноречивое признание, что «...за последнее десятилетие плата за обучение возросла более чем в два раза и должна повыситься еще на 100 процентов в ближайшие несколько лет». Если в 1940 году получение образования в колледже стоило около 5 тысяч долларов, то теперь, спустя 25 лет, оно обходится до 13 тысяч долларов!

Недавно министерство просвещения США провело обследование 65 колледжей страны с целью установить социальный состав учащихся. Оказалось, что только 16 процентов из 7.844 студентов являются детьми трудящихся. И не удивительно. Ведь учеба в колледже или университете в среднем стоит 2.500 долларов в год, а в некоторых университетах (например, в Гарвардском. — *Н. Ю.*) она достигла рекордного уровня в 3.500 долларов, сообщает в своем номере за третий квартал этого года американский журнал «Диссент». Недаром профсоюзная американская газета «Пэкингхауз уоркер» писала, что «система образования у нас рассчитана на выходцев из буржуазных семей и ставит всяческие заслоны на пути детей рабочих, стремящихся получить высшее образование».

Немногим лучше обстоит дело в стране и с получением среднего образования. Ежегодно 250 тысяч американских подростков бросают учебу и отправляются на поиски работы — необходимо зарабатывать на жизнь, чтобы помочь семье свести концы с концами. «Один миллион подростков не заканчивает средней школы», — вынужден был признать на конференции по образованию, состоявшейся в июле в Вашингтоне, руководитель Управления просвещения и социального обеспечения Фрэнсис Кеннел. «Мрачные тени этой статистики — позор для Америки», — заявил он.

Цифры действительно позорные. А вот и другие, поистине невероятные для одной из самых развитых в научном и техническом отношениях страны. 11 миллионов человек в США не могут написать элементарного письма, не умеют считать, прочитать простого об'явления в газете. Об этом говорил Морг Леви, директор «Тимуорк Фаундейшн», американской организации, ставящей своей целью борьбу с неграмотностью. Всего же в США, по его словам, около 63 миллионов человек, или каждый третий американец «имеет навыки в чтении ниже средних».

Дети состоятельных родителей ходят в частные школы, где они получают хорошую подготовку. На долю же семей трудящихся остаются государственные школы, которые, по признанию самих американских руководителей просвещения, не дают школьникам даже минимума необходимых знаний. По недавнему признанию президента Джонсона, 85 тысяч учителей начальных и средних школ в США не имеют достаточной квалификации, 170 тысяч — не имеют дипломов об окончании высшего учебного заведения.

Мизерная заработная плата учителей школ приводит к тому, что все меньше и меньше молодых людей выбирают себе эту «малодоходную» профессию. В штате Мичиган, одном из богатейших в Соединенных Штатах, зарплата преподавателя средней школы ниже, чем уборщицы. Не удивительно поэтому, что часто в роли воспитателей подрастающего поколения выступают люди, не имеющие ни знаний, ни педагогической квалификации.

Да, малышу, изображенному на фото в «Нью-Йорк пост», видимо, действительно предстоит преодолеть множество высоких барьеров на пути к заветному диплому магистра.

Н. ЮРЬЕВА.
(АПН).

С телетайпной ленты АПН

МОШЕННИК В РОЛИ ПАЛАЧА

Выдавать себя за высокопоставленных лиц и таким образом пожинать почести, причитающиеся последним, — прием не новый у мошенников разных стран и рангов. За кого только не выдают себя жулики: в Англии — за лордов, в США — за миллионеров, в Италии и Испании — за графов и маркизов. А в Западной Германии выгоднее всего выдавать себя... за военного преступника.

Именно об этом свидетельствует история, которая произошла в западногерманском городке Лемге. Здесь долгое время процветал бывший военный преступник Франц Хаген Герлах, награжденный в свое время гитлеровским «рыцарским крестом с дубовыми листьями». Хаген, как и другие нацистские преступники, пользовался покровительством местных властей, получал всевозможные субсидии и «добровольные пожертвования» от многочисленных неофашистских союзов. Так он сколотил приличный капитал и даже сумел обзавестись собственным «делом».

Все бы шло отлично, если бы один из друзей подлинного Франца Хагена Герлаха не обнаружил, что Франц Хаген из Лемге... просто-напросто самозванец. Мошенника арестовали.

В скором времени Хаген предстанет перед судом за то, что вымогал деньги, пользуясь «чужим честным именем». Как видим, в Западной Германии палачи и военные преступники считаются «честными людьми».

«КРЕПОСТЬ» САМОДУРА

Англичанин Дэн Тобин, живущий в Порт-Толботе, что на берегу Бристольского залива, неожиданно для самого себя вдруг оказался в центре внимания общественности города.

Этот старый холостяк ведет жизнь процветающего бизнесмена. У него отличная яхта; «отдых» он проводил на фешенебельных пляжах Майями в США. А недавно Дэн Тобин обзавелся двумя роскошными автомашинами. И вот с этого-то все и началось.

В доме, где живет Тобин, не оказалось гаража. Он обратился к местным властям за разрешением на постройку. И тут выяснилось, что этот человек, буквально купающийся в роскоши, живет в доме, принадлежащем муниципалитету, и платит сравнительно небольшую квартплату. В местную печать посыпались письма с требованием, чтобы Тобин освободил квартиру и предоставил ее тем, кто действительно нуждается в муниципальной жилой площади. Дэн не заставил своих критиков долго ждать. Он заявил, что вполне мог бы купить себе дом с плавательным бассейном, но просто не хочет этого делать. Вот и весь, как говорится, сказ.

Дэн Тобин из муниципальной квартиры сделал свою «крепость», с которой он не желает расставаться. Таковы порядки так называемого «свободного мира». Богатый самодур бросает вызов обществу, а последнее ничего не может предпринять, хотя в Англии имеются тысячи семей трудящихся, вынужденных ютиться в квартирах частных домовладельцев и платить огромные деньги за право иметь крышу над головой.

СУДЯТ ТОВАРИЩИ

После воскресенья у механика Анисимова болела голова. Электрослесарь Махнюк предложил ему опохмелиться:

— Зайди ко мне, испробуем стопочку первачка.

Испробовали. Анисимов прилег отдохнуть и больше не поднялся.

Самогонщик предстал перед товарищеским судом шахты «Северная». Судили его товарищи по работе. Махнюк не знал, куда деваться от стыда и позора.

— Виноват, простите, — сокрушенно повторял он.

Многое понял и прочувствовал на этот раз любитель самогона. Урок пошел ему впрок.

Товарищеский суд на шахте «Северная» действует не первый год, бессменным его председателем является А. М. Барабанов, человек большой души, принципиальный и честный. Недавно Александр Михайлович отчитывался о своей общественной работе, и коллектив вновь оказал ему высокое доверие. Многим помог Барабанов, многие благодарны ему за внимание к их судьбе.

Надо ли доказывать, что там, где такая забота повседневна, меньше всевозможных «ЧП», больше порядка и дисциплины. На каждом предприятии есть свой опыт, свои секреты воздействия на людей.

Так, на ремонтно-механическом заводе Новосибирского геологоуправления члены суда считают своим долгом держать под контролем неустойчивых товарищей, беседуют по душам, бывают у них дома, помогают советом и делом. Здесь умеют предупреждать неблаговидные поступки, а это важнее, чем привлечь потом к ответственности того или иного нарушителя.

Завком и администрация завода — первые помощники товарищеского суда. Председатель завкома В. К. Скляров, директор Г. В. Пансков нередко участвуют в заседаниях, горячо поддерживают принятые судом решения. Результаты такого отношения налицо: втрое меньше стало прогулов, укрепилась дисциплина, две бригады слесарей и инструментальный участок добились звания коллективов коммунистического труда.

Важно, когда товарищеский суд не замыкается в узкие рамки. На шахте «Промышленская» в заседаниях суда участвуют, как правило, представители общественности. К примеру, по делу расхитителя Савельева здесь выступил в качестве общественного обвинителя горнорабочий участка № 3 тов. Зимоглядов, по делу Денделевича, совершившего мелкое хулиганство,—рабочий второго участка тов. Ткачев. Перед такими обвинителями не будешь изворачиваться, сразу выложишь всю правду.

Предупреждать нарушения — вот главная забота. Это хорошо понимают товарищеские суды, действующие при советах микрорайонов. Немало сделано для этого в первом микрорайоне поселка Правая Гавань, где председателем суда Г. А. Андреев. Здесь не дают покоя сутягам, пьяницам, тунеядцам, помогают встать на правильный путь случайно оступившимся.

Держат тут в поле зрения и несовершеннолетних. Членов товарищеского суда часто можно видеть на заседании родительского комитета школы № 45, на квартире у нерадивых родителей. Члены суда вместе с представителями общественного самоуправления заботятся о том, чтобы в их районе работали агитплощадки и агитквартиры. По ходатайству общественности райисполком выделил для совета микрорайона специальное помещение.

Встречи с партийными и комсомольскими работниками, беседы инспектора детской комнаты и работников милиции, отчетные доклады народных судей — это здесь в порядке вещей. В районе сейчас образцовый порядок.

А дался он нелегко. Вот характерные примеры из практики этого товарищеского суда.

Поступило как-то заявление от Михаила Ощепкова на своего отца — Лазаря Андреевича. В заявлении говорилось, что Ощепков-старший пропивает пенсию своей жены, терроризирует соседей и, прежде всего, самого Михаила и его семью.

Выяснилось, что не отец, а сын повинен в их ненормальных взаимоотношениях. Михаил Ощепков пришел с фронта инвалидом. Отец поставил ему дом, государство назначило хорошую пенсию. Двое детей Михаила были определены в интернат, один — в детский сад.

В «благодарность» за это Михаил Ощепков об'явил себя баптистом, стал настойчиво агитировать в свою веру отца. Лазарь Андреевич возмутился. А однажды, придя в гости к сыну, снял со стены лист с заповедями сектантов. В отместку Михаил поставил в ограде собственного дома волчий капкан: авось, старик в него попадется. Так началась вражда между отцом и сыном...

Когда Лазарь Андреевич рассказал обо всем этом на суде, люди стали стыдить не его, а Михаила. Да, хотел Ощепков приобщить отца к религии, пытался сломить его шантажом. Не вышло! Получил отповедь на суде.

...Товарищескому суду стало известно, что соседи Аксенова и Ткаченко постоянно оскорбляют друг друга. Как быть? Возбудили против них дело. Вызвали на суд. Предупредили. Те, в свою очередь, дали обещание прекратить ссору.

Когда в семье Аксеновых случилась беда, Ткаченко первой пришла на помощь своей бывшей «противнице». А не вмешайся товарищеский суд — так и продолжались бы распри.

Оперативно действуют члены товарищеского суда микрорайона № 23 в поселке Крутой. Они не ждут, когда к ним поступит тревожный сигнал, сами выявляют нарушителей, вытаскивают их на суд общественности. Они же проводят большую раз'яснительную работу, организуют лекции и беседы среди населения.

На заседаниях товарищеских судов микрорайонов пос. Промышленка всегда присутствует или председатель, или секретарь исполкома, либо участковый уполномоченный.

Председатель товарищеского суда А. М. Строганов настойчив в своих действиях. Был факт, когда Т., Колоколова, ссылаясь на болезнь, отказалась явиться на судебное заседание. Строганов отложил дело, пришел к ней на квартиру, вызвал скорую помощь. «Больная» оказалась совершенно здоровой. На следующий день Колоколова вынуждена была прийти на суд и просить извинение. Ее поведение было осуждено.

Эти примеры из практики отдельных товарищеских судов говорят о том, что передача некоторых судебных функций товарищеским судам не ослабляет, а, наоборот, усиливает борьбу с правонарушителями.

К сожалению, некоторые председатели товарищеских судов этого не понимают. Так, товарищеский суд сельского профессионального училища № 4 избран еще в 1963 году, а за все время своего существования рассмотрел только одно дело.

Летом прошлого года из склада училища группа учащихся похитила спецодежду на сумму 130 рублей. Постановлением следователя материалы на тринадцать учащихся, повинных в краже, были переданы в товарищеский суд. И что же? Директор училища А. М. Васин и его заместитель по политчасти (она же председатель товарищеского суда) Г. А. Островская ограничились лишь тем, что обили двери склада железом и повесили на ней три замка. Через месяц случилась новая кража: со склада похитили товаров на сумму свыше семисот рублей.

Из этого пора сделать соответствующие выводы и членам исполкома Кедровского поссовета, на территории которого товарищеские суды прекратили работу.

Положение о товарищеских судах возлагает руководство их деятельностью на профсоюзные органы и исполкомы местных Советов депутатов трудящихся. Однако это отнюдь не означает, что наш народный суд стоит в стороне и не оказывает помощи товарищеским судам района.

Совет народных заседателей постоянно поддерживает связь с товарищескими судами. Народные судьи присутствуют на их заседаниях. По результатам проверок с членами товарищеских судов проводятся совещания и семинарские занятия, на которых присутствуют партийные, советские и профсоюзные работники. Многие члены товарищеских судов являются народными заседателями. Это помогает им перенимать опыт народного суда и использовать его в своей практической работе.

П. ПАЮСОВ,
председатель народного суда Рудничного района г. Кемерова.

СТРАНА РОДНАЯ

БОЛЬШАЯ ВОЛГА

ОНЕЙ говорят: «Прежде, чем впадать в Каспийское море, Волга впадает в песню». Море песен, стихов, легенд, книг, картин и просто добрых слов посвящено старой русской реке. Но, оказывается, можно много слышать о Волге, читать и все-таки иметь о ней самое отдаленное, приблизительное представление. Волгу нужно видеть. На нее нужно смотреть час за часом, день за днем, нужно стать как бы частью ее, чтобы понять то, о чем читал и слышал. Именно такую возможность и предоставил нам туристский теплоход «И. А. Крылов», по инициативе казанских работников просвещения, отправившийся в путешествие от Ленинграда до Астрахани. 22 дня мы жили на Волге, знакомились с ее городами. Это была встреча лицом к лицу с Родиной, с ее дорогой сердцу каждого русского стариной, с чертами ее нового облика. Это было для каждого его собственное открытие своей Отчизны...

Где родиться ей, Волга
знала,
Место скромное облюбовав
Среди сосен и
краснотала... —

так утверждает поэт, очарованный тихой колыбелью Волги, затерявшейся в калининских лесах. Наш путь начинался далеко от этих мест — в Ленинграде, тем не менее он — волжский. Теплоход «И. А. Крылов» — одно из первых крупных судов, прошедших по новому Волго-Балтийскому каналу, год назад вступившему в строй. Нева, Ладожское озеро, Свирь, Онежское озеро, Вытегра, Ковжа, озеро Белое, Шексна, Рыбинское водохранилище, напоенное Волгой, — вот наш северный путь и новый исток Большой Волги. Здесь в лучах заходящего солнца на необозримой водной глади, мы увидели монумент «Волга»: рослая русская женщина добрым взглядом провожала теплоход. У ног ее застыла в стремительном полете чайка. И не нужно было пояснений: так может смотреть только мать. Символ Волги и символ матери-Родины сливались воедино.

Добрая она, Волга. И труженица славная: день и ночь несет рабочие и пассажирские пароходы, белоснежные красавцы теплоходы. И диву даешься, когда какой-нибудь юркий катеришко под именем «Грозный» или «Илья Муромец» отчаянно волочет за собой тысячекубовые плоты бревен или тяжелые неповоротливые баржи. Вся в заботах и хлопотах Волга. Нет ей ни минуты покоя. Старожилы помнят ее всю пропахшую арбузами и рыбой, с бочками и рогожными мешками по берегам, с горластыми пароходишками. А сегодня Волга уже будто и не река, а сплошное море. Рыбинское, Горьковское, Куйбышевское, Волгоградское, на очереди Саратовское — это только самые крупные водохранилища. Они определяют облик новой Волги, от них ее второе имя — Большая Волга. Есть в этой новизне свои радости и печали. Но о них позднее. Каналы и водохранилища изменили реку до неузнаваемости, соединили Москву с Ростовом, Одессой, Ялтой; Ленинград — с Астраханью, открыли доступ к тихим уголкам России, где особенно ощущается дыхание родной истории.

Щедро знакомила нас Волга с древней стариной и самой свежей новизной, связывая впечатления в тугой узел раздумий, заставляя волноваться как при виде белой маковки церкви над кудрявой головой прибрежного леса, так и при обзоре великолепно отделанных, прямых, как стрела, светлых набережных волжских городов. И над тем, что казалось знакомым и понятным, хотелось думать вновь и вновь, открывая Россию в малом и большом и в собственном сердце.

Мы стояли над серыми плитами Марсова поля в Ленинграде и читали торжественные, как гимн, скорбные, как могильные плиты, величественные, как памятник, слова Луначарского: «По воле тиранов друг друга терзали народы Ты встал трудовой Петербург и первый начал войну всех угнетенных против всех угнетателей Чтобы тем убить самое семя войны». И в который уж раз перечитывали имена погибших за власть Советов. 20, 23, 25, 28 лет, а вот — 19, а вот — 18 прожили эти люди. Какую же силу духа, какую несгибаемую убежденность обрели они за свои восемнадцать —двадцать лет! Где истоки этой силы? Мы побывали на Пискаревском кладбище. Там похоронено 470 тысяч ленинградцев. Они погибли в дни блокады. Это те люди, что не отдали город врагу. Длинные зеленые холмы — без имен, без таблиц. Венок «нашей маме». Его принесли ленинградцы сегодня и положили на общий холм.

«Их имен благородных мы здесь перечислить не сможем —
Так их много под вечной охраной гранита».

Словно продолжение реквиема Марсова поля звучат слова Ольги Берггольц. Подвиг рожденных революцией бойцов продолжили бойцы 1941—1945 годов. В день двадцатилетия Победы над фашизмом на Пискаревское кладбище принесли факел, зажженный от вечного огня Марсова поля...

Теплоход плыл по необозримой глади Ладожского озера. Туристы любовались голубым простором, наслаждались безмятежным покоем. А в 1942 году по этому озеру проходила «Трасса жизни». Так называли единственную дорогу, бегущую по льду Ладожского озера к Ленинграду. Здесь измученный шофер Твердохлеб гнал что есть силы свою дребезжащую трехтонку с мандаринами для голодных детей Ленинграда. А над ним, глумясь и забавляясь, кружили два фашистских «мессершмитта». Где-то позади, под Ленинградом, осталась мирная Невская Дубровка, поселок, каких много. Здесь насмерть стояли советские бойцы. Ни один не остался в живых... Мы ходили по чудному поселку Свирьстрой, светлые дома-коттеджи которого затерялись в сосновом бору. Знакомились с древними улицами Вытегры. И всюду: в исторических памятниках и легендах, в произведениях искусства и штрихах жизни, в беседах с людьми и в рассказах экскурсоводов находили приметы Родины и ее народа, которые, концентрируясь, так или иначе давали ответ на вопросы: «Откуда убежденность? Откуда выносливость? И что такое сила человека, вдруг обращающаяся мужеством в трудную минуту, в тяжелую годину?».

Захваченные ритмом эпохи, мы забываем подчас о прошлом, и нет нам до него дела, если мы не учителя истории или хотя бы учащиеся, если мы не связаны с ним по обязанности. Мы заселяем необжитые раньше места, нашим городам 10—20—30 лет. И так же коротка их летопись. Мы начинаем все сначала. И не подозреваем порой, как недалека в пластах истории наша эпоха, скажем, от петровской и какие драгоценные нити древности проходят не где-нибудь, а в душе человеческой и делают человека истинным сыном своего Отечества.

Недалеко от Онежского озера есть маленький город Вытегра. Здесь деревянные тротуары и петухи на заборах, подсолнухи под окнами и безлюдные улицы. По Вытегре нас водил местный учитель истории, недавно вышедший на пенсию, Константин Акимович Баушев. «Нас, вытегор, до сих пор называют камзольниками», — сказал он. Память народа сохранила рассказ о том, как вытегорские мужики пришли к Петру I, приехавшему сюда, чтобы проверить, как можно соединить водой Север с Югом, и попросили у него камзол. «Мы из твоего камзола шапки сошьем, сынам передадим, а сыны — своим детям», сказали они тогда.

Вместе с этой наивной историей память народа хранит любопытные детали пребывания Петра в вытегорских местах, создания знаменитой Мариинской системы, верой и правдой послужившей России 153 года. Учитель рассказал о том, какую большую пользу принесла старая Мариинская система в годы Великой Отечественной войны. Об этом он, свидетель ее героизма, говорил детям на уроках, а те, современники создания Волго-Балта, сменившего старую Мариинку, передадут рассказ с продолжением своим детям. И потянется ниточка доброй памяти от поколения к поколению. И скрепит их, породив уважение к седой старине.

В маленькой Вытегре, где всего-то населения 12 тысяч человек, отличный, в полном смысле этого слова, краеведческий музей. С любовью собраны экспонаты отдела природы, подробно показаны история Мариинской системы, история строительства Волго-Балтийского канала. Музей обладает редким и простым качеством — доверчивостью. Здесь нет ярких лозунгов и эффектных цитат, все по-семейному просто и поэтому доходчиво. В цифрах и фотографиях показывается, чего стоила району война. Так показывается, как говорят между собой люди, вспоминая тяжелые, перенесенные вместе годы. Вот он, вечно живой, бьющий ключом, источник воспитания патриотизма. И сразу же ловишь себя на мысли, что музеи часто не занимают достойного места в нашей жизни, что все как-то бывает не до них, и живут люди бок о бок с зданием, где выставлены пушки на крыльце, и ходят лет десять мимо, не чувствуя потребности заглянуть внутрь. А жаль...

В Пидьме, деревне на Свири, мы беседовали с восьмидесятилетним стариком, одиноко живущим в просторном доме, вокруг которого, словно зеленые волны, стелются буйные травы. «Сыны мои в новых городах, а я не могу сняться с места, — говорил он. — 47 навигаций проплавал помощником капитана, не уйти мне от реки. Просторно у нас. Тут и отец, и мать мои лежат». За его спиной дни войны, и не счесть его житейских тягот и горьких утрат, давно посеребривших голову. Но он словно крепкий корешок на родной земле, что дала ему силу и стойкость на многие годы. «Красота у нас», — вздыхает дед. А вокруг природа удивительная. Словно заколдованные, там и тут притаились гладкие валуны, хмурится к вечеру лес, осторожно уходит в синюю даль река.

Это наш Север, начало древнего пути из варяг в греки.

Т. ШАТСКАЯ,
А. БЕЛЬЧИК.

(Продолжение следует).
Фото авторов.

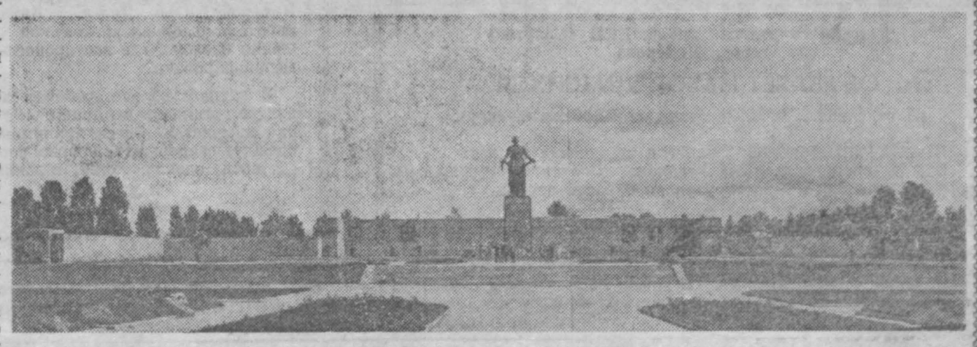

Пискаревское кладбище.

В МИРЕ ИНТЕРЕСНОГО

ЧАЙ В... ПОРОШКЕ

Флаконы наполнены желтоватым порошком. Это — мельчайшие кристаллы быстрорастворимого чая, полученного в Институте биохимии Академии наук СССР. Достаточно положить щепотку его в стакан с горячей или холодной водой, чтобы получить ароматный и питательный золотистый напиток.

Для выработки растворимого чая служит нестандартное сырье, об'ясняет руководитель исследований доктор биологических наук М. А. Бокучава. Извлечение всей гаммы полезных веществ — танина, кофеина, катехинов из чайного листа обеспечивается горячей водой.

Из полученного раствора после выпаривания влаги и получается ценный концентрат чая. По составу питательных веществ полграмма порошка равноценно шести граммам зеленого байхового чая.

Исследователи разработали также технологию получения питательных витаминизированных красящих веществ из отходов чайного листа. Они обладают широкой палитрой цветов — от зеленого до темно-коричневого. Эти растительные пигменты предназначаются для выработки кондитерских изделий и фруктовых вод.

Недавно принято решение, сказал в заключение профессор М. А. Бокучава, о создании специализированного предприятия по выпуску быстрорастворимого чая и витаминизированных красителей.

А. ПРЕСНЯКОВ,
корр. ТАСС.

У МОРЯ — СОБСТВЕННЫЙ «ХОЛОДИЛЬНИК»

Непокорному Охотскому морю показалось недостаточно морозных ветров, дующих с материка. Оно «обзавелось» дополнительно собственным «холодильником» на глубине примерно в 40 метров. В этом убедился владивостокский исследователь Г. Хлоев, искавший об'яснение странному явлению: льды в Охотском море образуются не у берегов, как обычно, а в центре бассейна.

Ученый считает, что в Охотском море есть два основных района, где формируются ледовые массы. Они удалены от берегов и расположены в северо-западной и северной частях.

Открытие «холодильника» на глубине, или, другими словами, расположенной там своеобразной мощной прослойки вечно студеной воды, об'ясняет причину необычного рождения льдов и имеет большое значение для судоходства и рыболовства в этом районе.

М. РЫБАКОВ,
корр. ТАСС.

МОСКВА. Юго-Западный район столицы. Еще недавно здесь был пустырь, а сейчас видны многоэтажные жилые дома, магазины, школы, детские сады, предприятия бытового обслуживания. Сады и спортивные площадки, скверы и цветники украсили свободные пространства между строениями.

НА СНИМКЕ: проспект Вернадского. Справа — строительство нового здания «Радиоэлектроники», где разместятся научные учреждения.

Фотохроника ТАСС.

ОЙ, НЕ ХОДИ, ГРИЦЮ, ТА Й НА ВЕЧЕРНИЦЫ»

Спектакль Крымского украинского музыкально-драматического театра «Ой, не ходи, Грицю, та й на вечерницы» оставляет хорошее впечатление, несмотря на некоторые недостатки.

Режиссер Е. Бойко избавил его от ложного пафоса, часто присущего постановкам классических украинских пьес.

Режиссер и исполнители пошли по пути раскрытия психологических глубин человеческого духа.

На исполнительницу роли Маруси — заслуженную артистку УССР Ж. Фадееву — ложится главная нагрузка в спектакле. Она по-человечески трогательно передает горе своей героини, ставшей невольной виновницей смерти любимого. Большого драматизма достигает она в сценах об'яснения с Дариной, с Грицько, с матерью. Не удалась, на мой взгляд, актрисе сцена сумасшествия.

К творческим удачам можно отнести роль матери Вусти в исполнении заслуженной артистки УССР В. Петренко. У нее одинаково хорошо прорисовываются и комедийное, и драматическое начала. Правдиво передает она материнские чувства, искренне переживая за судьбу любимой дочери.

Артист В. Орловский играет Хому человеком, а не записным злодеем. И от этого образ выигрывает.

Располагает к себе Дмитро Н. Андрусенко. Но артисту серьезно нужно работать над дикцией. Это относится и ко многим другим исполнителям. Слово, фраза часто не доносится до зала.

Неудачны массовые сцены, они шумны, крикливы. Исполнители, не дослушав партнера, перебивают его. Думается, что театру есть еще над чем работать в этом спектакле.

П. КНЯЗЕВ,
заслуженный артист РСФСР.

НОВИНКИ БЫТА

Одежду чистит автомат

Опустив деньги в монетник, вы открываете дверцу барабана и закладываете в него одежду. Через тридцать минут получаете совершенно чистые вещи.

Первую партию машин для химической чистки начал изготовлять Змиевский машиностроительный завод. Все процессы в ней происходят автоматически, без участия рук человека. Предназначены такие агрегаты для бытовых павильонов самообслуживания.

Плита с двумя шкафами

Две модернизированные газовые плиты «Львов-29» и «Львов-30» начал выпускать завод газовой аппаратуры. Оба образца созданы на базе ранее выпускаемых, но в конструкцию внесены интересные усовершенствования. Плиты отличает красивый внешний вид, гармонирующий с современной кухонной мебелью. Каждая плита снабжена двумя шкафами—духовым и сушильным, а в прежних был лишь один. Хозяйкам несомненно понравится и специальное устройство для зажигания огня. Однако главная новизна — в горелках. Они обеспечивают полное сгорание газа. Это не только экономично, но и гигиенично.

(Корр. ТАСС).

Киев.

СПОРТ — **СПОРТ** — СПОРТ — **СПОРТ** — СПОРТ — **СПОРТ** СПОРТ — **СПОРТ**

ФИНИШ БЛИЗОК

Прошедшие два очередных тура чемпионата области по футболу не пошатнули лидирующего положения футболистов кемеровского «Химика». Команда со счетом 3:0 нанесла поражение юргинскому «Темпу» и отобрала оба очка у кемеровского «Строителя» — 2:1. Теперь у химиков 28 очков.

Никому не уступает второго места прокопьевская «Юность». Прокопчане одержали две победы: над кемеровским «Строителем» (1:0) и новокузнецким «Алюминщиком» (2:0). Второй призер отстает от лидера на четыре очка.

Значительно поправили свои дела энергетики Калтана. Вначале они заработали очко в Междуреченске (2:2), а потом у себя дома забили три сухих гола в ворота новокузнецкого «Шахтера». Беловская «Стрела» выиграла у ленинск-кузнецкого «Ярославца» (3:1), но в Юрге оставила оба очка (0:3).

Победа футболистов новокузнецкого «Шахтера» над киселевской «Звездой» (3:1) не помогла горнякам удержаться на третьем месте. Их настигли, также набрав по 21 очку, калтанцы и беловцы. А разность забитых и пропущенных голов у них даже лучше.

Порадовали своих болельщиков футболисты тайгинского «Локомотива». С крупным счетом (4:1) железнодорожники нанесли поражение ленинск-кузнецкому «Ярославцу».

Беспрецедентный случай произошел при проведении матча между командами «Энергетик» (Калтан) — «Звезда» (Киселевск). На обслуживание этой встречи в Калтан прибыл назначенный областной коллегией судей С. Кондратов (Новокузнецк). Его встретил председатель горсовета «Труд» Буханцев и... отстранил от проведения игры. Тут же выдвинул свою кандидатуру: Бадикова. Однако тот оказался в нетрезвом состоянии. Тогда Буханцев взял судейский свисток и вышел сам на поле, а Кондратова заставил выполнять обязанности судьи на линии.

Можно понять возмущение киселевцев, да и коллегии судей Новокузнецка таким самоуправством хозяев поля. Протест рассмотрен и удовлетворен. Буханцев дисквалифицирован как судья. Результат матча аннулирован. Эти команды встретятся на нейтральном поле в Новокузнецке в конце розыгрыша. И обслужат этот матч ранее назначенные судьи.

Команды северной зоны провели встречи очередного тура. Важную победу одержали футболисты анжеро-судженского «Труда». Выиграв со счетом 5:1 у команды «Шахтер» этого же города, они обеспечили себе первое место в зоне и право перехода в первую группу.

Ничья кемеровского «Химика» (2:2) в Яшкино обеспечила им второе место. Другая кемеровская команда—«Бетонщик» со счетом 3:1 нанесла поражение команде «Урожай» (Яя). Спартаковцы Мариинска установили своеобразный «рекорд» зоны. Они выиграли у тайгинской «Энергии» с самым крупным счетом сезона — 9:2.

Из трех матчей между командами южной зоны два закончились победами гостей. С сухим счетом (4:0) междуреченский «Вымпел» выиграл в Киселевске, а мысковский «Строитель» добился победы (2:1) в Гурьевске. Разделили по очку (1:1) команды «Труд» Таштагол) и «Трубник» (Калтан).

Ф. КУДЛАЕВ.

ПОТЕСНИТЕСЬ, ВЕТЕРАНЫ!

РАЗМЫШЛЕНИЯ ПЕРЕД ХОККЕЙНЫМ СЕЗОНОМ

В мае нынешнего года я был свидетелем очень любопытного хоккейного турнира. На новосибирском катке «Сибирь» встретились четыре команды. В трех из них — сборной молодежной СССР и двух сборных второй группы класса «А» — не было ни одного игрока старше 21 года. И если не все, то по крайней мере около двух десятков из них показали себя вполне готовыми мастерами хоккея.

Любители спорта, вероятно, помнят этих игроков по прошлому чемпионату. Я имею в виду тройку московских спартаковцев (Виктор Ярославцев, Александр Якушев и Евгений Зимин), Юрия Чичурина из воскресенского «Химика», московских динамовцев Виктора Шилова, Александра Сакеева и Валентина Маркова, Анатолия Мотовилова из новокузнецкого «Металлурга» (он теперь тоже в московском «Динамо»), Александра Мартынюка из «Крыльев Советов» и Владимира Мигунько из «Локомотива» (оба перешли в столичный «Спартак»), Виктора Полупанова из ЦСКА, Олега Володяева из ленинградского СКА и еще многих.

Я умышленно привел так много имен. Их обилие, пожалуй, самая яркая черта нынешнего хоккея. Ведь все последние годы рождение нового имени в хоккее было событием. Вспомните: в 1962 году заговорили о москвиче Анатолии Фирсове, в следующем — о горьковчанине Вячеславе Жидкове, затем — о Викторе Ярославцеве. А тут — сразу целая команда. Да еще какая команда! В начале августа вторая сборная СССР, в которую вошли почти все названные мною игроки, превосходно выступила на турнире в ФРГ, победив там всех. Причем среди побежденных оказалась и знаменитая ЗКЛ, в которую входят семь игроков сборной Чехословакии.

В прошлом сезоне молодежь не раз появлялась на поле в составах своих команд, но не могла еще потеснить ветеранов. Некоторых мы увидели в середине розыгрыша, некоторых — в конце. Словом, то был, так сказать, «период обкатки». Сегодня «обкатка» закончена.

Все это очень хорошо. Есть лишь одно обстоятельство, которое настораживает. Среди названных мною игроков подавляющее большинство — форварды. Защитников только двое. А ведь как раз оборонительные линии сильнейших советских команд особенно остро нуждаются в смене. Недаром в прошлом году тренерам пришлось переквалифицировать в защитников таких нападающих со стажем, как динамовец Станислав Петухов, Юрий Цицинов из «Крыльев Советов» и Валерий Никитин из воскресенского «Химика». Причем игроки обороны, как правило, самые старшие и, стало быть, наименее перспективные в своих командах.

Правда, к сборной СССР все это не имеет никакого отношения. Защитники нашей национальной команды сильны и молоды. Однако давно известно, что конкуренция — лучший стимул для повышения мастерства. И этого самого стимула защитники сборной почти лишены.

Что же делать? Новосибирский турнир, о котором я говорил, в какой-то мере ответил на этот вопрос. Дефицит игроков обороны и избыток форвардов заставили тренеров молодежной сборной во время решающего матча переквалифицировать двух нападающих — Юрия Чичурина и Виктора Коровкина — в защитников. И эта пара вполне успешно справилась со своими новыми обязанностями.

Так не стоит ли продолжить опыты, начатые в Новосибирске? Не стоит ли, заглянув вперед, попробовать в защите 18—20-летних игроков из тех, что по своим атлетическим качествам подходят к этому амплуа? Думаю, что такой путь куда более перспективен, чем переквалификация зрелых хоккеистов, людей, с установившимися уже навыками.

Ожидаемое наступление молодых — наиболее примечательная особенность приближающегося двадцатого чемпионата СССР по хоккею. А есть еще одна — тоже достаточно приятная. В день открытия первенства, 3 октября, состоятся четыре матча и все — на искусственном льду. Да и вообще появилась возможность провести на искусственном льду все матчи команд высшей лиги нашего хоккея. Еще в прошлом сезоне вступил в строй каток в Новосибирске, в этом — начнут действовать катки в Горьком и Воскресенске. Добавьте к этому три московские и одну киевскую площадки, вспомните, что команды именно этих городов (да еще Ленинграда) составляют десятку претендентов на золото, и вам станет ясно: четырехкруговой календарь XX чемпионата не будет зависеть от превратностей погоды.

Ну, а может ли новое первенство принести сенсацию — свержение двенадцатикратного чемпиона страны ЦСКА с высшей ступени пьедестала почета? Скорей всего нет. Правда, ближайшие конкуренты армейцев — московские команды «Спартак» и «Динамо» пополнили свои ряды молодежью. Но состав ЦСКА по-прежнему выглядит мощно и внушительно. И если нападающие других команд еще могут как-то конкурировать с армейскими, то защита ЦСКА — костяк защиты сборной страны — вне конкуренции.

Что же до остальных призовых мест, то борьба за них обещает быть чрезвычайно интересной. Да и такой отрыв лидера от своих ближайших преследователей, как в прошлом сезоне, тоже вряд ли возможен.

Е. РУБИН.
(АПН).

НОВИНКИ БЫТА

Тем, кто трудится дома

Вряд ли какая хозяйка скажет, что стирка белья — занятие приятное. Особенно, если за это берутся неумелые руки. Специалисты Киевского завода электробытовых машин и приборов изготовили опытные образцы бытовых изделий, которые несомненно, обрадуют женщин. Среди них — машина «Элита» для стирки белья. В отличие от своей предшественницы «Киев», она красивее по внешнему виду, малогабаритна, экономичнее, поскольку меньше потребляет электроэнергии. Усовершенствована конструкция активатора, благодаря чему хозяйкам не придется отжимать белье.

Другое назначение у «Березки». Это прибор для нейтрализации запахов, которые подчас возникают, если подгорает пища. Все эти новинки, которые появятся в продаже в начале будущего года, дополняет еще одна компактная машина — «Сюрприз». Она поможет хозяйкам мыть посуду.

Огород... во флаконе

Капля эликсира сделает суп вкуснее и душистее, даже на Северном полюсе повеет запахами украинских левад (огородов). Таким свойством обладает укропное масло. Сотни килограммов его изготовил Прилукский мятный завод, но не из семян, как обычно, а из зеленых растений, что придает каплям особый аромат. Это действительно огород во флаконе.

«Черномор» торопится в магазин

«Черномор» — так молодой львовский конструктор швейной фирмы «Маяк» Игорь Ветлугин назвал свою последнюю работу — женский костюм. Он сшит из оригинальной ткани бордового цвета (бордо с темным ворсом). Слегка приталенный, с рукавом покроя реглан, жакет по желанию можно носить и с поясом и без него. Юбка имеет подкладку. Работники прилавка на предварительном просмотре дали «Черномору» высокую оценку и потребовали, чтобы он поскорее поступил в продажу.

Фирма порадует женщин еще несколькими новинками. Среди них со вкусом выполненный художником-конструктором Ритой Витрак ансамбль «Золотая осень». Он включает в себя модного покроя жакет, жилет и юбку. Различные буклированные ткани осенних расцветок делают одежду нарядной.

К осеннему сезону коллектив «Маяка» подготовил около ста новинок. Большинство из них запущено в производство.

(Корр. ТАСС).

ЕЩЕ БЫ КРЫЛЫШКИ...

В Центральном райотделе милиции заведено дело на Колесова, старшего инженера института МНИИПТмаш. Он обвиняется в хулиганстве. Пьяный Колесов заявился в кассу предварительной продажи билетов и устроил скандал, ударил жену — работницу кассы. Затем на трамвайной остановке избил прохожего.

Когда следователь запросил на хулигана характеристику с места работы, прибыл пространный документ, именуемый «протоколом профсобрания». Читаешь этот опус и диву даешься. Колесов выглядит ангелом, которому не хватает лишь крылышек: «тихий», «скромный», «добросовестный». Ни единого слова осуждения омерзительных действий дебошира. Больше того, сослуживцы единодушно решили взять «несчастного» на поруки.

Философия «добреньких», для которых преступление не кажется преступлением, опасна. Она приводит порой к тяжелым последствиям. Вот характерный случай. Красвитин, восемнадцатилетний лоботряс, стал грабителем, сел на скамью подсудимых. Сразу об'явились защитники. Не без их влияния преступник был приговорен к минимальному сроку лишения свободы. До вступления приговора в законную силу суд счел возможным определить преступнику мягчайшую меру пресечения — подписку о невыезде. Красвитин, убежденный добряками в том, что к нему подошли слишком строго, не замедлил проявить себя: поднял нож на человека.

Автором «розовых» характеристик, видимо, кажется, что они поступают гуманно, защищая сослуживца, товарища, и мало задумываются над тем, гуманны ли их адвокатские усилия по отношению к окружающим. Бывает, что характеристику, толком не зная сослуживца, приукрашивают, защищая честь мундира. Не может, мол, человек, работающий в их коллективе, быть плохим.

Именно такую характеристику дали Лавренову, шоферу четвертого автохозяйства. В ней всего восемь строк. Но каких строк! «Зарекомендовал себя с положительной стороны», «взысканий не имеет», «к технике относится бережно», «ежедневное задание выполняет»... Главное, значит, выполнять ежедневное задание. И нет никакого дела до того, как идет жизнь у человека после рабочего дня. А следовало бы коллективу поинтересоваться Лавреновым, уже отбывшим срок за истязание семьи и не оставившим прежних замашек. Тот же Лавренов устроил дебош в райпотребсоюзе.

Как же после этого может отнестись суд к просьбе шоферов передать хулигана на поруки?

Нет, не доброта, а равнодушие часто руководит действиями защитников хамов и хулиганов. Человек, отравляющий жизнь людям, нагло нарушающий законы социалистического общества, не заслуживает ни жалости, ни снисхождения.

Б. БОРИСОВ.

г. Кемерово.

Поражение в Никшиче

БЕЛГРАД, 6 сентября. (ТАСС). Матч молодежных сборных команд Югославии и СССР, состоявшийся в городе Никшиче, завершился, как и год назад, победой югославских футболистов — 4:1.

Наша команда выступала в таком составе: Кудасов, Иванов, Антоневич, Брухтий, Богданов (Щебляков), Садырин, Ленев, Мелкумов, Авруцкий, забивший гол на 43-й минуте, (Евсеенко), Буфалов и Пилипчук.

ПОБЕДЫ «ВЕЛИКОЛЕПНОЙ СЕМЕРКИ»

ГАВАНА, 6 сентября. Семь гроссмейстеров, составляющих головную группу на турнире памяти Капабланки, продолжают наступать. В восьмом туре лидер мемориала Б. Ивков выиграл у англичанина Р. Бейда. После поражения в недавнем четвертьфинальном матче претендентов на первенство мира с датчанином Б. Ларсеном у югославского гроссмейстера «открылось второе дыхание». Он выиграл пять партий и три свел вничью.

Не испытал горечи поражения и американский гроссмейстер Р. Фишер. В этот день он заставил капитулировать венгерского гроссмейстера Л. Сабо. Продвинулся вперед и экс-чемпион мира В. Смыслов, выигравший у кубинца Э. Кобо.

Теперь у Ивкова — 6,5 очка, Фишер и Смыслов имеют по 6. За ними идет группа из четырех гроссмейстеров. Р. Холмов и Л. Пахман (Чехословакия), сделав ничьи соответственно с поляком З. Дода и румыном В. Чокылтя, отстали на полочка от Фишера и Смыслова.

Это дало возможность одесскому гроссмейстеру Е. Геллеру и голландцу И. Доннеру догнать эту пару. Геллер нанес поражение кубинцу Ф. Пересу, а Доннер — В. Питчу (ГДР). У четверки, составляющей «третий эшелон», — по 5,5 очка.

На первенство страны по футболу

6 сентября состоялись очередные матчи на первенство страны по футболу во второй группе класса «А». Вот их результаты: «Алга» (Фрунзе) — «Кайрат» (Алма-Ата) — 2:0, «Политотдел» (Ташкент) — СКА (Новосибирск) — 1:0, «Арарат» (Ереван) — «Шинник» (Ярославль) — 2:0, «Заря» (Луганск) — «Динамо» (Таллин) — 2:0, «Карпаты» (Львов) — «Кубань» (Краснодар) — 3:0, «Днепр» (Днепропетровск) — «Жальгирис» (Вильнюс) — 3:0, «Динамо» (Ленинград) — «Волга» (Калинин) — 4:1.

(ТАСС).

РАДИО

9 СЕНТЯБРЯ

По станциям на волнах 1103 и 4,5 метра и трансляционным сетям области.

Радиоочерк «Песня зеленого леса» (8-20). Концерт по заявкам школьников (9-30). Новости, репортаж, интервью (17-00). Передача для работников промышленности «Кузбасс индустриальный» (17-15). Радиопостановка для школьников «Овод» — по одноименной книге Войнич. Передача вторая (19-20). Музыкальная передача (20-20). Стихи кузбасских поэтов (20-45). Концерт «Отрывки из оперетт» (21-00). Передача редакции радио Кемеровского района (21-30).

ТЕЛЕВИДЕНИЕ

9 СЕНТЯБРЯ

Всекузбасский смотр [illegible] (19-00). Экран здоровья. «Прошу внимания». «Виновата ли вода?» — научно-популярные фильмы (19-30). Играют электроинструменты (19-50). Киножурнал (20-20). Телевизионные новости (20-30). «В ночь на тринадцатое» — художественный фильм (20-40).

Зам. редактора
П. С. ВОРОШИЛОВ.

В ТЕАТРАХ И КИНО

ГАСТРОЛИ КРЫМСКОГО УКРАИНСКОГО МУЗЫКАЛЬНО-ДРАМАТИЧЕСКОГО ТЕАТРА (в помещении театра оперетты). 8 и 9 сентября — ЦЫГАНКА АЗА. Начало в 19 ч. 30 мин.

Кинотеатр «МОСКВА». Новая цветная кинокомедия, производство киностудии «Мосфильм». ОПЕРАЦИЯ «Ы» (9, 10-55, 12-50, 2-45, 4-40, 6-35, 8-30, 10-20). «Светлячок». Художественный фильм БЕЗ СТРАХА И УПРЕКА (9, 2-45 — для детей). ТИХИМ ВЕЧЕРОМ (10-55, 12-50, 4-40, 6-35, 8-30, 10-20).

Летний КИНОТЕАТР. ПОКА ЖИВ ЧЕЛОВЕК (3, 5, 7, 9).

Кинотеатр «КОСМОС». 1. Новая цветная кинокомедия, производство киностудии «Мосфильм». ОПЕРАЦИЯ «Ы» (9, 10-50, 12-40, 2-30, 4-20, 6-10, 8, 9-50). 2. Новый широкоэкранный фильм СКАЗКА О МАЛЬЧИШЕ-КИБАЛЬЧИШЕ (10, 1-30, 3-10 — для детей). Новая цветная кинокомедия ОПЕРАЦИЯ «Ы» (11-40, 5, 7, 9).

Кинотеатр «ПИОНЕР». КОЩЕЙ БЕССМЕРТНЫЙ (10, 11-30, 1, 2-30, 4). Кинокомедия ДАЙТЕ ЖАЛОБНУЮ КНИГУ (5-50, 7-40, 9-30).

Кинотеатр «ОКТЯБРЬ». ВОВКА В ТРИДЕВЯТОМ ЦАРСТВЕ (10, 2). ЧЕРНЫЕ ОЧКИ (12, 4, 6, 8, 9-50 — дети до 16 лет не допускаются) КОРБУДА (к сеансу в 9-50).

Кинотеатр «МЕТАЛЛУРГ». ПРИКЛЮЧЕНИЕ МУРЗИЛКИ (10). ВЫЗЫВАЕМ ОГОНЬ НА СЕБЯ, 3 и 4-я серии (11-30, 3, 6-20, 9-30).

Кинотеатр «ПРОГРЕСС». КАКОЕ ОНО, МОРЕ? (10, 2). ИТАЛЬЯНЕЦ В ВАРШАВЕ (12, 4, 6, 8, 10).

Кинотеатр «ЛУЧ». КАНАТОХОДЦЫ (10, 12, 2, 4, 6, 8, 10).

Кинотеатр «КОМСОМОЛЕЦ». ГОРНЫЕ МСТИТЕЛИ, две серии (6, 9).

Дом культуры ШАХТЕРОВ. СКАЗКА О МАЛЬЧИШЕ-КИБАЛЬЧИШЕ (11, 1). СКАРАМУШ (3, 5-15, 7-15, 9-15).

Дом культуры ХИМКОМБИНАТА. РАЗ КАРТОШКА, ДВА КАРТОШКА (3, 5, 7, 9).

Клуб АВТОМОБИЛИСТОВ. ЧЕРНЫЙ БИЗНЕС (3, 5, 7, 9).

Детская спортивная школа ДСО «Спартак» города Кемерова

ОБ'ЯВЛЯЕТ НАБОР УЧАШИХСЯ

на отделения: лыжные гонки, конькобежный спорт.

В школу принимаются учащиеся не моложе 11 лет.

Запись производится на стадионе «Спартак» (Рудничный район) ежедневно с 9 часов утра до 6 часов вечера.

ТОВАРИЩИ ЧИТАТЕЛИ!

Не забудьте своевременно подписаться на газету

«КУЗБАСС» на 1966 год

ПОДПИСНАЯ ЦЕНА: НА ГОД—6 РУБЛЕЙ,

на 6 месяцев — 3 рубля, на 3 месяца — 1 руб. 50 коп., на месяц — 50 коп.

ХИМЧИСТКА—К ВАШИМ УСЛУГАМ!

Химическая чистка одежды прочно входит в быт трудящихся — уже более миллиона граждан нашей области пользовались услугами фабрик химчистки.

В городах нашей области: Осинниках, Новокузнецке, Киселевске, Ленинске-Кузнецком, Кемерове, Юрге, Тайге, Анжеро-Судженске работают фабрики химической чистки и крашения одежды, где все процессы в основном механизированы.

В каждом городе, рабочем поселке и райцентре организованы приемные пункты от фабрик химчистки. Здесь принимают в чистку одежду, спецодежду, ковры, дорожки, шторы, скатерти, одеяла, ткани, головные уборы, валяную обувь и другие вещи. Химическая чистка удаляет пятна жира, вина, ржавчины и др.

С 1 октября 1964 года стоимость чистки одежды снижена на 30—40 проц.

ПОМНИТЕ! При чистке применяются не влияющие на ткани химикаты.

Фабрики также производят окраску одежды и других вещей во все желаемые цвета.

Если вам некогда идти в приемный пункт, вы можете вызвать приемщика на дом или на предприятие и в учреждение.

Надо чаще чистить костюмы, платья. Наступает осень. Необходимо уже сейчас почистить пальто и костюмы. Сейчас, когда фабрики не очень перегружены, ваш заказ исполнят быстро.

Управление бытового обслуживания населения.

Кемеровское горпрофтехучилище № 3

ПРОДОЛЖАЕТ НАБОР УЧАЩИХСЯ —

юношей в возрасте 16 с половиной лет и старше на специальности: электромонтеры, слесари по хим. оборудованию, машинисты землеройных машин.

Срок обучения 1—2 года. Необходимо образование 8—11 классов.

Здесь же требуются: преподаватель по спецтехнологии — устройство, монтаж и электрооборудование промпредприятий, — мастера производственного обучения по специальности аппаратчиков химического производства и по контрольно-измерительным приборам.

Адрес: Предзаводской поселок, ул. Павленко, 1-а.

ПРИГЛАШАЮТ НА РАБОТУ:

КЕМЕРОВСКАЯ МЕБЕЛЬНАЯ ФАБРИКА — электриков 4, 5-го разрядов, слесаря-жестянщика 5-го разряда, слесарей по ремонту оборудования 4, 5-го разрядов, фрезеровщиков по металлу 5-го разряда, слесарей-сантехников, кочегаров паровых котлов (дипломированных).

ДЕРЕВООБРАБАТЫВАЮЩИЙ ЗАВОД треста «Железобетонстрой» на постоянную работу — зам. гл. бухгалтера, бухгалтера, разнорабочих мужчин и женщин для работы в цехах лесопиления правого и левого берега, автокрановщика, столяров (оплата сдельно-премиальная).

Обращаться в отдел кадров ДОЗа. Тел. 94-8-91. Автобусы №№ 31, 16, трамвай № 2, остановка «Конечная».

СТРОЙУПРАВЛЕНИЕ ТРЕСТА «КЕМЕРОВОУГОЛЬ» — плотников, каменщиков, штукатуров-маляров, слесарей, транспортных рабочих.

Обращаться в отдел кадров с 9 до 17 часов: Рудничный район, ул. Нахимова, 34.

ЗАВОД «КРАСНЫЙ ОКТЯБРЬ» г. Ленинска-Кузнецкого — токарей, фрезеровщиков не ниже 3-го разряда, слесарей по ремонту горношахтного оборудования, опытных котельщиков, электросварщиков, дипломированных кочегаров для работы в парокотельной, грузчиков, плотников, столяров, слесарей-сантехников. Квартиры предоставляются на общих основаниях.

КЕМЕРОВСКИЙ ГОРПРОМТОРГ на постоянную работу — старшего бухгалтера-ревизора.

Кемеровскому госцирку

ТРЕБУЮТСЯ КОМНАТЫ ДЛЯ АРТИСТОВ

на зимний сезон.

С предложением обращаться в дирекцию цирка и по тел. 5-56-37.

Наш адрес: г. Кемерово, ул. Трудовая, 64; **телефоны:** редактора 6-61-54, приемной 6-69-74, заместителей редактора 6-70-82 и 6-65-74, ответственного секретаря 6-68-81, зам. ответственного секретаря 6-65-63, отделов редакции: партийной жизни 6-61-83, пропаганды 6-66-73, промышленного 6-69-44 и 6-63-02, сельского хозяйства 6-67-82, советского строительства и быта 6-64-84, строительного 6-67-46, культуры 6-62-01, писем и рабселькоров 6-60-72, информации 6-62-37, объявлений 6-68-72, фотокорреспондентов 6-69-74, общественной приемной 6-66-52, бухгалтерии 6-68-72, директора типографии 5-59-46.

ОП02511. Типография «Кузбасс» управления по печати. Тираж 155.000 экз. Заказ № 2222.