ПРОЛЕТАРИИ ВСЕХ СТРАН СОЕДИНЯЙТЕСЬ!

КУЗБАСС

ОРГАН КЕМЕРОВСКОГО ОБКОМА КПСС И ОБЛАСТНОГО СОВЕТА ДЕПУТАТОВ ТРУДЯЩИХСЯ

№ 193 [11557]. Вторник, 17 августа 1965 г.

Год издания 44-й. Цена 2 коп.

ВАЖНЕЙШАЯ ЗАДАЧА ШАХТЕРОВ

Днем и ночью бушуют огненные смерчи в домнах Запсиба и Нижнего Тагила, Кузнецка и Магнитки, рождая реки расплавленного металла. И в каждой частице его есть доля самоотверженного труда шахтеров Кузбасса. Ведь наш бассейн — основной поставщик жарких коксующихся углей для быстро развивающейся металлургии Урала и Сибири.

Шахтеры Кузбасса из года в год увеличивают добычу наиболее ценных марок угля, улучшают его качество. Сейчас на-гора каждые сутки выдается свыше 120 тысяч тонн углей для коксования — намного больше, чем в это же время в прошлом году. Особенно хорошо справляются с заданием коллективы шахт «Коксовая-1», № 3-3-бис, «Красный углекоп», им. Калинина, «Зиминка-Капитальная», им. Вахрушева, «Капитальная-1», им. Кирова, «Комсомолец», № 9-15 и ряд других. Так, горняки «Капитальной-1» — инициаторы всекузбасского соревнования за достойную встречу Дня шахтера — уже отправили металлургам дополнительно более 70 тысяч тонн коксующихся углей.

Всего в бассейне добыто дополнительно к плану за семь месяцев свыше 850 тысяч тонн углей дефицитных марок. Почему же металлурги нередко испытывают перебои в снабжении сырьем? Потому что многие шахты работают неритмично, а отдельные даже не выполняют плана и таким образом нарушается поставка углей по их марочному составу. Большое отставание допустили шахты «Манеиха», им. Дзержинского, № 12, «Тайбинская», «Абашевская-3-4», «Томь-Усинская-5-6» и другие. Причина одна — руководители предприятий, трестов не позаботились своевременно о воссоздании очистного фронта. И вот итог: сейчас на шахтах бассейна **надо немедленно ввести дополнительно не менее 15 забоев,** чтобы восполнить недостаток в шихте угля марки «К». На август — сентябрь составлены четкие графики ввода новых забоев. Инженерно-техническая служба шахт, трестов, партийные комитеты должны взять их под свой контроль, добиться безусловного их выполнения.

Отрицательно сказывается на работе металлургических заводов неравномерная поставка углей по маркам. При общем выполнении плана многие шахты бассейна с начала года недодали десятки тысяч тонн угля марок К, КЖ, а также ОС и газовых. В то же время дополнительно к заданию отправлено более 240 тысяч тонн жирных углей. Такая некомплектная поставка об'ясняется тем, что в комбинате «Кузбассуголь», в частности в отделе ресурсов (т. Музыкантова), пустили это дело на самотек. В результате нередки перещихтовки, которые ухудшают качество кокса, нарушают технологический процесс доменного производства. Больше того, недостаток углей одних марок и избыток других приводит к тому, что часть металлургического сырья волей-неволей приходится использовать как энергетическое топливо.

Долг руководителей шахт и трестов так организовать дело, чтобы металлургические предприятия получали коксующийся уголь без перебоев, с соблюдением всех технических условий. Особенно важно это сейчас, когда создаются запасы на зиму, а значительная часть подвижного состава железных дорог отвлечена на перевозки сельскохозяйственной продукции.

Многое предстоит сделать горнякам Кузбасса и по улучшению качества коксующихся углей. Созданные на шахтах комиссии по проведению всекузбасского смотра качества посути только приступают к работе. А работы для них непочатый край. И, в первую очередь, на обогатительных фабриках, где медленно растет выход концентрата, неблагополучно с зольностью. Например, без всяких оснований повысилось содержание золы на Беловской ЦОФ.

Горняки Кузбасса имеют все для того, чтобы сполна удовлетворить потребности металлургов. Увеличение добычи и переработки коксующихся углей, повышение их качества — важнейшая задача шахтеров.

Забой, в котором трудится бригада Героя Социалистического Труда Г. И. Конончука, на отработке. Несмотря на это, из него выдано угля вдвое больше, чем на комбайн в среднем по бассейну.

На снимке: группа горнорабочих звена Б. Батюкова из бригады Г. Конончука.

Фото П. Костюкова.

ДНЕВНИК УБОРКИ И СЕНОКОСА

На 14 августа совхозы и колхозы области скосили зерновые и зернобобовые на 216.700 гектарах. Обмолочены эти культуры на 126.300 га. Прирост за день на косовице — 15.500 га. На обмолоте — 7.200 га. В области засыпано 15.200 тонн семян, поднято 90.800 га зяби.

Пришел тревожный сигнал из Беловского района: низкорослый хлеб убирается раздельно, на поле остается много срезанных колосьев. Немало таких фактов и в других районах.

Почему агрономы, руководители хозяйств допускают такое? Во многих совхозах и колхозах до сих пор не готовы тока и сушилки. Это заставляет хлеборобов медлить с уборкой, косить хлеба раздельно даже там, где это невыгодно, грозит потерями. Надо скорее заканчивать подготовку токов и сушилок.

По заготовке кормов на 14 августа были такие результаты: заскирдовано 226.700 тонн сена — 43 проц. к плану, прирост за день — 2.200 тонн.

Уже несколько дней показатели на стоговании почти не меняются. Это должно встревожить руководителей районов. Как ни трудно одновременно вести две кампании, заготовку кормов ни в коем случае нельзя свертывать. Невыкошенных трав еще много. После дождей пошли в рост отавы. Заготовка кормов по-прежнему остается ударным фронтом на селе!

Тревожный сигнал

НЕ ОСТАВИТЬ В ПОЛЕ НИ КОЛОСА!

Во многих хозяйствах Беловского района на уборке зерновых работают жатки «ЖВН-10». Высокая производительность этих жаток подкупает. И некоторые руководители хозяйств стали применять их даже на косьбе низкорослых хлебов. Это приводит к большим потерям урожая.

На втором отделении совхоза «Ново-Пестеревский», например, по указанию главного агронома т. Войко начали убирать раздельно низкорослую пшеницу. Из-за неровностей почвы жатка колебалась, и под валком оказалось почти треть колосьев.

Еще больший ущерб нанесен совхозу «Горскинский». Во втором отделении, где управляющим т. Носков, жатками «ЖВН-10» скошено 180 гектаров пшеницы. На большом участке хлеб был низкорослым. При косовице здесь срезано и оставлено много колосьев. По сигналу народных контролеров виновные наказаны.

В совхозе «Рассвет» хлеба давно подошли для массовой уборки, но убирать их нечем. На третьей ферме, где управляющим т. Комиссаров, из 6 комбайнов работают только два. Два еще в ремонте, а остальные без комбайнеров. Всего по совхозу простаивает 9 комбайнов. Не готовы здесь сушилки и полевые тока. Уборка в совхозе явно затягивается, что грозит потерями.

К. ПЕТРОВ.

—⊙—

СЕЛЬСКИЕ НОВОСТРОЙКИ

Большое строительство идет в совхозе «Троицкий» Яйского района. На центральном отделении возводится коровник на 150 голов. Животноводы села Воскресенка в ближайшее время получат телятник с родильным отделением. А строят все это шефы — трудящиеся предприятий Междуреченска.

Н. ГУРСКИЙ.

СЕМИНАР ЗАВЕДУЮЩИХ ОТДЕЛАМИ ПАРТИЙНОЙ ЖИЗНИ ГОРОДСКИХ И РАЙОННЫХ ГАЗЕТ

В обкоме КПСС проведен двухдневный семинар заведующих отделами партийной жизни городских и районных газет. С докладами о работе отделов партийной жизни выступили тт. **Бейлина Л. И.** («Шахтерская правда» г. Прокопьевск) и **Сунко А. С.** («Знамя труда», Ленинск-Кузнецкий район).

Затем состоялся оживленный обмен мнениями. Выступили тт. **Гончаров В. А.** («Заря», Кемеровский район), **Петрова В. Н.** («Знамя коммунизма», г. Белово), **Дмитриев Е. Ф.** («Кузнецкий рабочий», г. Новокузнецк), **Зеков И. П.** («Знамя шахтера», г. Междуреченск), **Поздеев А. И.** («Ленинский шахтер», г. Ленинск-Кузнецкий), **Жужган С. Д.** («Красное знамя», Промышленновский район).

Участники семинара прослушали доклады: заведующего отделом пропаганды и агитации обкома КПСС тов. **Карпенко М. Л.** — «О некоторых вопросах идеологической работы партийных организаций области», заместителя редактора газеты «Кузбасс» тов. **Денискина В. И.** — «Язык материалов на партийные темы в газете», собственного корреспондента газеты «Советская Россия» по Кемеровской области, т. **Шпакова Ю. П.** — «Газетные жанры отделов партийной жизни», заведующего отделом партийных органов обкома КПСС т. **Ситникова В. И.** — «О некоторых вопросах организационно-партийной работы», заместителя редактора газеты «Кузбасс» т. **Ворошилова П. С.** — «Ведущий отдел газеты».

С большим докладом об очередных задачах трудящихся области в промышленности, строительстве и сельском хозяйстве в этом году выступил второй секретарь обкома КПСС тов. **Евсеев В. С.**

Участники семинара прослушали лекцию о международном положении.

ДРУЖБА И СОТРУДНИЧЕСТВО СССР И АФГАНИСТАНА

По приглашению Президиума Верховного Совета СССР в Советском Союзе с 3 по 16 августа находились с официальным дружеским визитом король Афганистана Мухаммед Захир Шах и королева Афганистана Умайра.

В Совместном советско-афганском коммюнике говорится, что гости были встречены советским народом со всей теплотой и искренностью, характерными для дружеских отношений между двумя странами.

Король Афганистана встретился и имел беседу с Л. И. Брежневым, А. Н. Косыгиным, А. И. Микояном, Д. С. Полянским. Переговоры проходили в атмосфере дружбы, искренности и взаимопонимания.

Как указывается в совместном коммюнике, стороны выразили полное удовлетворение постоянным развитием дружбы между двумя странами, которая имеет традиционные основы, взаимным доверием и разносторонним сотрудничеством. Они вновь подтвердили, что не допустят, чтобы этим отношениям был нанесен какой-либо ущерб. Стороны выразили удовлетворение успешным развитием советско-афганской торговли и высказались за ее дальнейшее расширение на взаимовыгодной основе.

В коммюнике далее говорится, что стороны решили продлить на следующие десять лет срок действия договора о нейтралитете и взаимном ненападении, подписанного между СССР и Афганистаном в 1931 году. Этот договор, основанный на принципах мирного сосуществования, равенства, взаимного уважения и невмешательства в дела друг друга, имеет важное значение для дальнейшего развития и укрепления дружественных советско-афганских отношений, а также для упрочения всеобщего мира и равноправного международного сотрудничества.

В следующем разделе коммюнике стороны заявляют о своей поддержке усилий народов и наций, борющихся за свое право самим определять свою судьбу, против иностранного господства, против колониализма во всех его проявлениях. Выражена озабоченность серьезным ухудшением положения во Вьетнаме, создающим все более возрастающую угрозу миру на земле. Обе стороны убеждены, что вьетнамский вопрос может быть решен только на основе Женевских соглашений 1954 г. по Индокитаю, когда народу Вьетнама без какого-либо вмешательства извне будет обеспечена возможность по своей собственной воле определить свою судьбу и когда он добьется независимости, мира и единства.

Обе стороны уверены, что достижение соглашения о всеобщем и полном разоружении, а также о частичных мерах по разоружению необходимо для избавления человечества от угрозы новой войны и разрядки международной напряженности.

Стороны твердо убеждены, что все спорные вопросы между государствами должны решаться в соответствии с принципами Устава ООН мирным путем, путем переговоров, на основе полного равенства заинтересованных сторон.

В коммюнике отмечается, что визит короля Афганистана в Советский Союз и состоявшийся обмен мнениями по интересующим обе стороны вопросам будут способствовать дальнейшему развитию дружественных отношений между СССР и Афганистаном, укреплению доверия и делового сотрудничества на благо народов обеих стран, в интересах мира во всем мире.

Король Афганистана Мухаммед Захир Шах и правительство Афганистана пригласили Л. И. Брежнева, А. Н. Косыгина и А. И. Микояна посетить Афганистан с дружественным визитом в удобное для них время. Эти приглашения были с благодарностью приняты.

☆ ☆ ☆

Одновременно с совместным коммюнике публикуется протокол о продлении срока действия договора о нейтралитете и взаимном ненападении между Союзом Советских Социалистических Республик и королевством Афганистан, заключенного в Кабуле 24 июня 1931 года.

(ТАСС).

БРАТСКАЯ ДРУЖБА РАЗВИВАЕТСЯ и КРЕПНЕТ

Товарищи Л. И. Брежнев, А. И. Микоян и А. Н. Косыгин направили руководителям Корейской Народно-Демократической Республики товарищам Ким Ир Сену и Цой Ен Гену телеграмму, в которой передают сердечные поздравления и наилучшие пожелания по случаю 20-й годовщины освобождения Кореи от колониального ига японского империализма.

В телеграмме отмечается, что Коммунистическая партия и трудящиеся Советского Союза с чувством искренней радости воспринимают каждый успех, каждую победу рабочего класса и кооперированного крестьянства КНДР. Советский народ с глубоким сочувствием и поддержкой относится к законному стремлению корейского народа жить одной семьей, добиться вывода американских войск из Южной Кореи и об'единения страны на демократической основе без всякого вмешательства извне.

В телеграмме с глубоким удовлетворением отмечается, что братская дружба Советского Союза и КНДР, основанная на принципах марксизма-ленинизма и скрепленная кровью, пролитой народами обеих стран в борьбе против сил империализма, с каждым днем развивается и крепнет.

☆ ☆ ☆

Руководители Корейской Народно-Демократической Республики товарищи Ким Ир Сен и Цой Ен Ген прислали товарищам Л. И. Брежневу, А. И. Микояну, А. Н. Косыгину телеграмму, в которой выражают глубокую благодарность за дружественные поздравления, присланные по случаю 20-й годовщины освобождения. От имени Центрального Комитета Трудовой партии Кореи, президиума Верховного народного собрания, правительства КНДР и всего корейского народа они шлют самые горячие приветствия Центральному Комитету КПСС, Президиуму Верховного Совета, правительству СССР и братскому советскому народу.

Наш народ, говорится в телеграмме, дорожит дружбой с братским народом и впредь будет прилагать все усилия к развитию и укреплению этой дружбы, единству социалистического лагеря и сплоченности международного коммунистического движения на основе принципов марксизма-ленинизма и пролетарского интернационализма.

Товарищи Ким Ир Сен и Цой Ен Ген желают советскому народу новых успехов в борьбе против империализма, за мир во всем мире и торжество дела коммунизма.

(ТАСС).

ПОЗДРАВИТЕЛЬНАЯ ТЕЛЕГРАММА

Председатель Президиума Верховного Совета СССР А. И. Микоян и Председатель Совета Министров СССР А. Н. Косыгин направили президенту Республики Конго (Браззавиль) Альфонсу Массамба-Деба и премьер-министру республики Паскалю Лиссубе телеграмму по случаю второй годовщины национальной революции. Они передают руководителям республики и в их лице дружественному конголезскому народу и его правительству искренние поздравления и наилучшие пожелания от имени народов Советского Союза, Президиума Верховного Совета СССР, Советского правительства и от себя лично.

В телеграмме выражается уверенность, что установившиеся между СССР и Конго отношения искренней дружбы и плодотворного всестороннего сотрудничества будут укрепляться и развиваться в интересах народов обеих стран, на благо упрочения всеобщего мира.

(ТАСС).

«ЗОНД-3» СФОТОГРАФИРОВАЛ ОБРАТНУЮ СТОРОНУ ЛУНЫ

СООБЩЕНИЕ ТАСС

Автоматическая станция «Зонд-3» продолжает свой полет по гелиоцентрической орбите.

В соответствии с программой при полете автоматической станции «Зонд-3» производится отработка и испытание различных бортовых систем в реальных условиях длительного полета и исследование физических свойств дальнего космического пространства.

Наряду с научными приборами на борту станции находится аппаратура для фотографирования в космическом пространстве и передачи изображений на Землю с больших расстояний.

Для этого на станции имеются фото-телевизионное устройство и передающая радиосистема с остро направленной параболической антенной, работающая в сантиметровом диапазоне. В сеансах связи эта антенна направляется на Землю с высокой точностью при помощи системы ориентации.

Режим передачи изображения, а также управление остальной аппаратурой станции осуществляется по командной радиолинии.

С целью испытания фототелевизионной аппаратуры и радиоканалов передачи изображения траектория полета станции была выбрана таким образом, чтобы она проходила в непосредственной близости от Луны, что дало возможность попутно осуществить фотографирование ее поверхности.

Фотографирование Луны было начато 20 июля с. г. через 1,5 суток после старта — в 4 часа 24 минуты по московскому времени, когда автоматическая станция «Зонд-3» находилась на расстоянии 11.600 километров от поверхности Луны, и было закончено в 5 часов 32 минуты на расстоянии около 10 тысяч километров.

После пролета Луны станция продолжает свое движение по гелиоцентрической орбите, удаляясь от Земли и Солнца.

Передача изображения началась в соответствии с программой 29 июля с расстояния 2,2 миллиона километров, когда угловой размер Земли стал достаточно малым для точного наведения бортовой параболической антенны на Землю.

Со станции «Зонд-3» впервые была сфотографирована та часть невидимой с Земли стороны Луны, которая осталась неохваченной при с'емке, осуществленной впервые советской автоматической межпланетной станцией в октябре 1959 года.

В момент начала фотографирования фаза Луны, видимая со станции «Зонд-3», была близка к полнолунию, а в конце фотографирования почти половина диска Луны была в тени. Начальные кадры захватывали значительную часть Луны, видимую с Земли. Дальнейшие кадры дают поверхность Луны при боковом освещении Солнцем, когда рельефные образования отбрасывают хорошо видимые тени.

Изображения с борта станции «Зонд-3» передаются с четкостью 1.100 строк. При фотографировании с расстояния порядка 10 тысяч километров обеспечивается получение изображений лунной поверхности площадью около 5 миллионов квадратных километров.

Качество полученных фотографий позволяет видеть многочисленные детали лунного рельефа, представляющие большой интерес.

Снимки, полученные с борта станции «Зонд-3», будут опубликованы в центральных газетах и научных изданиях.

Для анализа полученных результатов и наименования кратеров, хребтов и других образований на сфотографированной новой части лунной поверхности Академией наук СССР создана специальная комиссия.

На автоматической станции «Зонд-3» продолжаются научные исследования.

Для дальнейших испытаний радиолинии передача фотографий обратной стороны Луны с борта станции будет продолжаться во время последующих сеансов связи, вплоть до предельных расстояний от Земли.

Со станцией «Зонд-3» было проведено 38 сеансов связи.

Все бортовые системы функционируют нормально.

В 10 часов московского времени 14 августа станция «Зонд-3» находилась на расстоянии 5 миллионов 340 тысяч километров от Земли.

НА АВТОМАТИЧЕСКОЙ СТАНЦИИ «ЗОНД-3»

НЕ БУДЕТ „БЕЛЫХ ПЯТЕН" НА ГЛОБУСЕ ЛУНЫ

Научный обозреватель ТАСС пишет:

Через короткое время после старта советской автоматической станции «Зонд-3», проведенного 18 июля нынешнего года, на борту ее был поставлен интереснейший эксперимент. 20 июля в 4 часа 24 минуты по московскому времени, когда автоматическая станция находилась на расстоянии 11.600 километров от поверхности Луны, началось фотографирование естественного спутника нашей планеты. Фотографирование, как это видно из сообщения ТАСС, было закончено в 5 часов 32 минуты на расстоянии около 10 тысяч километров. Таким образом оно продолжалось больше часа.

За это время впервые были получены снимки той части невидимой с Земли стороны Луны, которая осталась «неохваченной» при с'емке, осуществленной советской автоматической межпланетной станцией в октябре 1959 года.

В то время третий советский лунник сфотографировал большую часть обратной стороны Луны, которая не была доступна земным наблюдателям. Однако, на невидимой части Луны оставалось еще «белое пятно». С этим наука не смирилась.

Сейчас, когда пишутся эти строки, Земля получила новые снимки Луны. Можно предполагать, что эти космические фотографии расскажут много нового о тайнах лунной поверхности.

Интересно сравнить «работу» третьего лунника и «Зонда-3». Тогда фотографирование Луны производилось с дистанции 60—70 тысяч километров.

Теперь фотографирование велось с гораздо более близкого расстояния — 11.600 километров — 10 тысяч километров и проводилось в течение более длительного отрезка времени.

Интересно также отметить, что сейчас часть кадров, заснятых станцией «Зонд-3», дает изображение поверхности Луны при боковом освещении солнцем, когда рельефные образования отбрасывают хорошо видимые тени.

Таким образом, сочетались благоприятные условия освещения, близость до об'екта с'емки, а также более совершенная фототелевизионная аппаратура. Все это дало возможность получить изображение деталей лунной поверхности на площади 5 миллионов квадратных километров. Уже известно, что качество полученных фотографий позволяет видеть многочисленные детали лунного рельефа, представляющие большой интерес.

Недалек день, когда лунный глобус пополнится новыми названиями. Фотографии принесут важные сведения о лунном мире, где, возможно, побывает в недалеком будущем человек.

(Корр. ТАСС).

Москва, 14 августа.

«КОСМОС-78» В ПОЛЕТЕ

14 августа 1965 года в Советском Союзе произведен очередной запуск искусственного спутника Земли «Космос-78».

На борту спутника установлена научная аппаратура, предназначенная для продолжения исследований космического пространства в соответствии с программой, об'явленной ТАСС 16 марта 1962 года.

Спутник выведен на орбиту с параметрами:

— начальный период обращения 89,8 минуты;

— максимальное расстояние от поверхности Земли (в апогее) 329 километров;

— минимальное расстояние от поверхности Земли (в перигее) 206 километров;

— наклонение орбиты 69 градусов.

Кроме научной аппаратуры, на спутнике имеются: радиопередатчик, работающий на частоте 19,996 мегагерц; радиосистема для точного измерения элементов орбиты; радиотелеметрическая система для передачи на Землю данных о работе приборов и научной аппаратуры.

Установленная на спутнике аппаратура работает нормально. Координационно - вычислительный центр ведет обработку поступающей информации.

ПАРТИЙНАЯ ЖИЗНЬ

И УЧИТЬ, И ВОСПИТЫВАТЬ

ЧЕРЕЗ две недели распахнутся двери школ — начнется новый учебный год. Около шестисот тысяч школьников сядут за парты. Какими вырастут эти мальчики и девочки — вопрос, который волнует всех: школу, семью и общественность.

Оглядываясь назад, анализируя итоги прошедшего года, мы отмечаем, что в деятельности отдельных школ произошли заметные изменения. 320 школ, 7.025 учителей совместными усилиями с родителями добились того, что учащиеся усвоили программный материал и переведены в следующие классы. Выросла успеваемость в школах Междуреченска, Прокопьевска, Анжеро-Судженска, Кемерова и Юргинского района. Многие школы Кемерова явились инициаторами перехода на кабинетную систему, позволяющую на уроках широко использовать звуко-светотехнические средства и различные наглядные пособия. Большую роль в повышении уровня учебно-воспитательной работы сыграли опорные школы, складывающаяся система внедрения лучшего педагогического опыта. Жизнь пионерских и комсомольских организаций стала интересней, появилась система самоуправления, улучшилась внеклассная и краеведческая работа.

И все-таки в работе школ, органов народного образования много еще серьезных недостатков: 20 тысяч учащихся оставлены на второй год, более 2 тысяч в течение года по разным причинам бросили учебу. Это тревожные цифры! Что это за дети, почему они оказались неуспевающими, выбывшими из школы? Какие меры необходимы для ликвидации второгодничества, выполнения закона о всеобуче.

У большинства учащихся, оставшихся на второй год, потерян интерес к учебе. Почему они не хотят изучать такие интересные науки, как физика, история, биология, химия? Почему часто подростки запоем читают дома, даже украдкой на уроках понравившуюся им книгу, но безразличны к изучаемым произведениям на уроках литературы? Почему одни и те же учащиеся на одном уроке сидят, с нетерпением дожидаясь конца его, а на другом спорят, отстаивают свою точку зрения и сожалеют, что «так скоро кончился урок»? На все эти многочисленные «почему» мы должны честно ответить: некоторые учителя не умеют слить воедино обучение и воспитание, а значит и подготовить учащихся к жизни, труду, то есть не могут не только дать им глубокие и прочные знания, но и превратить знания в убеждения, сформировать у школьников мировоззрение.

Слов нет, задача эта трудная. Ни одно педагогическое учебное заведение не в состоянии подготовить учителя на все годы его работы в школе. Педагогический процесс — это творческий процесс, требующий постоянных поисков, раздумий. Учитель — главная фигура в этом процессе. Учитель — это самый умный психолог, это самый добрый, но грезвый родитель, это лучший советчик и друг. От его знаний, мастерства и убежденности зависит успех обучения и воспитания.

Это хорошо понимают руководители школы № 62 г. Кемерова. Они выработали довольно стройную систему работы с учителем. Весь педагогический коллектив посещал занятия в университете науки и искусства при Кемеровском педагогическом институте. Но ответить на многие вопросы, поставленные жизнью, университет не мог. Поэтому учеба продолжалась и в школе. На педагогических советах обсуждали проблемы программированного обучения, внедрение кабинетной системы, вопросы физиологического и психологического развития школьников. Профсоюзная организация изучила и внедрила опыт работы лучших учителей З. И. Черновой, Н. Ф. Сухановой, Н. Я. Худяковой как одно из средств ликвидации второгодничества. Партийная организация нацелила внимание педагогического коллектива на поиск путей формирования коммунистического мировоззрения учащихся.

И вот результат: школа имеет высокую успеваемость — 99,2 процента, абсолютное большинство школьников участвует в разнообразной внеклассной и внешкольной работе.

В ЦЕЛОМ успеваемость по области растет, но еще медленно улучшается качество знаний учащихся. Во многих школах знания учащихся поверхностны, формальны, больше половины ребят учится только на тройку. Вот почему на контрольных работах, на экзаменах при поступлении в вузы юноши и девушки оказываются беспомощными, когда надо не просто решить задачу, ответить на вопрос учебника, а «пошевелить мозгами», сделать вывод, сравнение, дать оценку происходящим явлениям, событиям, поработать с приборами. Из 3 тысяч сдававших в Кузбасский политехнический институт половина абитуриентов не справилась с контрольной работой по математике. Есть над чем задуматься преподавателям математики.

Проверки показывают, что отдельные педагогические коллективы слабо учат своих питомцев приемам познания, слабо развивают их интеллект, не учат работать с различными источниками, не воспитывают интереса к науке.

Почти по всем предметам предусмотрено огромное количество творческих, практических и лабораторных работ, экскурсий, во время которых учащиеся самостоятельно должны добывать знания, приходить к выводам, делать обобщения. Но в некоторых школах Прокопьевского, Ленинск-Кузнецкого, Тисульского районов, Таштагола половина самостоятельных практических работ, экскурсий не проведено. А занятия с неуспевающими сводятся к простому копированию урока.

Многие учителя по-прежнему недооценивают воспитательное значение урока, не в полной мере используют содержание программного материала для формирования коммунистического мировоззрения учащихся.

Вспоминаются уроки литературы в Устюжанинской школе Ленинск-Кузнецкого района. Девятиклассники анализируют образ Катерины из «Грозы» Островского. В классе — 16—18-летние девушки и юноши. Их действительно волнует проблема счастья, они хотят убедиться, права ли Катерина; почему ее поступок надо расценивать как протест против действительности; почему подобные поступки людей в настоящее время мы считаем проявлением малодушия. Но они безучастны. Почему? Да потому, что на уроке не создана обстановка, при которой бы упор делался на обсуждение идейных, моральных и этических проблем, поставленных писателем, волнующих учащихся и сегодня, а идет скучное препарирование произведения.

Лучшие преподаватели истории и обществоведения М. В. Карих, М. Г. Елькин из Прокопьевска, И. Н. Тарасов из Устюжанинской школы Ленинск-Кузнецкого района, А. В. Ефремов из Кемерова, В. А. Сергеева из Новокузнецка умело вводят учащихся в сферу жгучих проблем современного мира, воспитывают непримиримость к буржуазной идеологии, раскрывают пути построения коммунизма. Они проводят уроки на производстве, в партийных и советских учреждениях. Перед школьниками выступают депутаты, партийные и хозяйственные работники, участники военных событий, передовики производства.

А как часто еще на тех же уроках истории в других школах учащиеся перечисляют исторические факты, даты, но не могут сделать вывод, дать оценку событиям, установить причинно-следственные связи, не могут правильно разобраться в событиях внутри страны и за ее рубежами.

Это происходит потому, что есть учителя, которые недобросовестно готовятся к урокам, не отбирают тот богатейший материал, который убеждал бы учащихся в выводах, вытекающих из темы урока.

Часто учителя истории уходят от острых вопросов, «обрывают» учеников, не дают ответ на волнующие вопросы общественно-политической жизни, коммунистической морали.

Нельзя замалчивать встречающиеся в жизни трудности и недостатки, надо давать правильное партийное об'яснение им, нацеливать ребят на активное участие в их преодолении.

Учителя биологии, химии, физики при изучении программного материала все еще заботятся только о том, чтобы ученики усвоили существо того или иного явления природы, а не подводят их к пониманию общих закономерностей, не учат видеть природу в постоянном движении, изменении и развитии.

ФОРМИРОВАНИЕ коммунистического мировоззрения учащихся, их личности не заканчивается уроком. Убеждения ребят складываются в процессе общения между собой, со взрослыми. На формирование коммунистического мировоззрения большое влияние оказывает внеклассная работа, взаимоотношения в семье, вся окружающая жизнь. А. С. Макаренко говорил: «Воспитательный процесс совершается не только в классе, а буквально на каждом квадратном метре нашей земли».

Партийная организация и дирекция новокузнецкой школы № 50 стремятся использовать все возможности для воспитания у школьников идейной убежденности, высоких моральных качеств. Работает университет науки и культуры, который посещают почти все ребята. В нем выступают инженеры, артисты, художники, работники научно-исследовательских институтов. Кроме лекций, учащиеся слушают музыку, смотрят и обсуждают кинофильмы, спектакли, организуют вечера поэзии.

С особым интересом ребята участвуют в работе политкружков, в ленинских чтениях. Технические кружки, многими из которых руководят инженерно-технические работники алюминиевого завода, прививают любовь к конструированию, развивают творческие склонности. Некоторые школьники даже помогали в переоборудовании цехов завода.

Большая группа юношей работает в отряде «Юный дзержинец» и оказывает помощь органам милиции в наведении порядка на улицах района, под особым контролем держит трудновоспитуемых подростков. Многих девушек увлекла работа с октябрятами и пионерами. И массовым увлечением в школе является спорт: тренировки, соревнования. Прогулки в лес совместно с молодежью алюминиевого завода сближают школьников и рабочих. Желанные гости в классах — начальники смен тт. Сизинцев и Баталов, директор тов. Володин и многие члены партбюро. Они по-отцовски советуют комсомольцам, как подготовиться к собранию, как провести обсуждение провинившегося.

Во внеклассной, внешкольной работе, в процессе общения со взрослыми, особенно с передовиками производства, с участниками боев, ветеранами труда, ребята не просто усваивают готовые выводы, а сами приходят к ним путем анализа конкретных фактов, явлений действительности.

За лето более 20 тыс. учащихся побывали в туристских походах по нашей области по ленинским местам, в городах-героях. Но не километры исхоженных путей, не туристские значки должны определить пользу этих походов, а та большая образовательно-воспитательная работа, которая проводилась до похода и будет проводиться после него. Собранный материал важно правильно использовать в процессе обучения, во внеклассной работе. Нужно, чтобы ребята сумели увидеть огромные достижения нашей страны, чтобы собранный материал убеждал их в преимуществах социалистического строя.

И ЕЩЕ есть очень острый вопрос — формирование личности школьника. Если в школах обращается внимание на создание коллектива в целом, то царит полнейшее пренебрежение к воспитанию отдельной личности.

Некоторые учащиеся потеряли интерес к пионерским и комсомольским делам, другие — к кружковой, клубной работе; третьи — к спортивно-туристской; четвертых не затрагивает происходящие события в нашей стране и за ее рубежом, они не слушают радиопередачи, не читают газет, журналов.

В школах появились группы учащихся, которые годами ходят «в начальниках». Мы побеседовали с 417 учащимися разных школ городов Прокопьевска, Мысков, Киселевска, Прокопьевского района. Оказалось, что 195 ни разу не выполняли никаких общественных поручений. Особенно это касается недисциплинированных ребят, второгодников. Как правило, многие трудновоспитуемые ребята являются заводилами игр на улице, но в школе им приклеен ярлык дезорганизаторов, их никуда не избирают, не дают даже временных общественных поручений.

Насколько безразличие к формированию личности таких ребят зашло далеко, можно проследить на школе № 15 г. Гурьевска. Здесь формально налицо все: списки прикрепленных трудновоспитуемых ребят, списки кружков, секций, протоколы. Но даже директор школы А. И. Татарников ничего не может сказать о прикрепленном к нему «трудном» подростке, над которым шефствует уже второй год: что он читает, с кем дружит, чем увлекается, какова у него обстановка дома. Такое забвение индивидуальных особенностей пусть маленькой ребячьей, но личности, отсутствие серьезного внимания к духовному миру школьника приводит к появлению пассивности, а затем «трудных» учащихся.

Особое внимание надо обратить на воспитание общественной активности всех учащихся, дальнейшее развитие самоуправления. Участие всех ребят в общественной деятельности — залог успешного формирования человека коммунистического общества.

За последнее время ощущается какая-то недооценка кружковой работы. Кружки посещает меньше половины учащихся, а в работе технических кружков участвовало всего 34 тысячи школьников. Недопустимо мало предметных кружков. Нельзя на уроках ответить на массу вопросов, которые интересуют ребят. Продолжить о них разговор можно в кружке, в клубе, используя при этом самые разнообразные формы.

Чтобы ответить на вопрос «Какой он, молодой герой?», старшеклассники под руководством преподавателя литературы школы № 62 Н. В. Чистяковой встречались с артистами, писателями Кузбасса, перечитали массу произведений, пересмотрели и обсудили не один кинофильм, спектакль. Преподаватель географии школы № 11 гор. Анжеро-Судженска Наталья Григорьевна Лоншакова заинтересовала учащихся подготовкой конгресса антропологов и этнографов на тему: «Человек — загадка планеты Земля». Школьники перечитали огромное количество литературы, консультировались у научных работников, смотрели специальные фильмы. Как это расширило их круг интересов! Теперь у ребят появился особый интерес к научно-популярным, техническим фильмам, литературе, почаще они стали обращаться за ответами к «Детской энциклопедии», к журналам «Техника — молодежи», «Юный техник».

В научно-исследовательских институтах, на заводах, в колхозах и совхозах работают тысячи инженеров, техников. Если их привлечь в качестве руководителей кружков, консультантов по отдельным вопросам, то школа многое от этого выиграет.

Здоровый, познавательный отдых, культурное времяпрепровождение — одно из главных воспитательных средств. Нынешним летом некоторые школы попытались организовать отдых учащихся так, чтобы он носил познавательный характер. В Белове горком партии привлек большую группу общественников к работе летом с детьми и подростками, и это дало хорошие результаты.

В ШКОЛАХ области накоплен положительный опыт воспитания учащихся — будущих строителей коммунизма. Надо, чтобы на августовских совещаниях о нем было рассказано в полный голос. Слить в единый процесс обучение и воспитание — задача школы, семьи и общественности.

А. ШАБУРОВА,
заведующая отделом науки и учебных заведений обкома КПСС.

Из Мысков сообщают

С ПЕРВОГО ПРЕД'ЯВЛЕНИЯ

Около 300 рабочих, инженерно-технических работников и служащих Томь-Усинских центральных электромеханических мастерских комбината «Кузбассшахтострой» включились во всекузбасский смотр качества. Смотровые комиссии познакомились с десятками предложений, направленных на повышение качества выпускаемой продукции. Большинство их принято.

Особое внимание уделяется цеху башенных кранов — единственному в Сибири предприятию, которое выпускает эти крайне необходимые строителям механизмы. Звено слесарей-сборщиков, которое возглавляет Василий Григорьевич Озеров, решило сдавать продукцию с первого пред'явления. Сейчас контролеры ОТК принимают от Озерова и его товарищей узлы агрегатов без замечаний.

Примеру слесарей-сборщиков последовали и другие рабочие ЦЭММ. В июле, например, с первого пред'явления принята работа, выполненная электросварщиками В. Чикишевым, И. Бобиным, П. Саночкиным.

С ПОМОЩЬЮ ТОВАРИЩЕЙ

Полтора месяца назад комсомольцы Усинского шахтостроительного управления, строящего в Междуреченске рудоремонтный завод, прислали комсомольцам Мысковского кирзавода № 15 письмо. Молодые строители сообщали, что к ним очень часто поступает бракованный кирпич, а поэтому они не могут выполнить своих обязательств по улучшению качества строительства.

Это письмо обсуждалось в бригадах и на общезаводском партийном собрании. Отгрузку кирпича на строительство рудоремонтного завода взяли под свой контроль комсомольцы. Они теперь — частые гости на стройке. И каждый раз привозят оттуда справки, подписанные мастерами: «Претензий нет, очередная партия соответствует всем требованиям ГОСТа».

ДЛЯ ХЛЕБОРОБОВ

50 автомашин и 60 лучших водителей и ремонтников отправил в Топчихинский район Алтайского края коллектив Мысковского городского автохозяйства. В числе уехавших на хлебоуборку — передовые шоферы В. Афанасьев, А. Буймов, Н. Курепин, В. Калинин и другие. Каждый из них дал слово ежедневно выполнять не менее полутора сменных норм.

И. ОМЕЛЬНИЦКИЙ.

ЗА КРУГЛЫМ СТОЛОМ «КУЗБАССА»

ПРОХОДЧИКИ ГОЛОСУЮТ ЗА СКОРОСТЬ

Прокопьевский рудник — родина скоростной проходки подготовительных горных выработок. Здесь есть немало бригад, которые могут быстро прокладывать дороги к углю. Однако в последние месяцы соревнование проходчиков заметно ослабло. Больше половины бригад не выполняет даже задания. За июнь и июль шахты не прошли до плана свыше 6 километров выработок. Трест вступил в август с нехваткой 26 очистных забоев, т. е. по сути не работает крупная шахта. Систематическая недостача очистных забоев — болезнь на руднике. Из-за этого некоторые шахты работают неровно, ценой перенапряжения в конце месяца еле-еле «сверстывается» план, а в июне задание по угледобыче сорвано.

Почему снизились темпы проходки горных выработок и подготовки новых очистных забоев? Почему до трети рабочих ведущей профессии не выполняет норм? Об этом и шел разговор за круглым столом «Кузбасса» и «Шахтерской правды», состоявшийся в Прокопьевском горкоме партии. На встрече присутствовали инженерно-технические работники шахт и проходчики. Встречу вел секретарь горкома КПСС М. Н. Коноваленко.

Выяснилась главная причина — ослаблено внимание к организации скоростных проходок. Особенно низки темпы подвигания подготовительных выработок на шахтах «Коксовая-2», «Манеиха», «Черная гора».

Несколько лет назад в Прокопьевске родилась замечательная инициатива — **комплексно готовить новые очистные забои.** Передовые бригады, такие как Р. Терентьева с «Зенковских уклонов», К. Ворошилова с «Зиминки-Капитальной», П. Болотина с шахты имени Калинина, поскоростному, за один-два месяца оконтуривали угольные блоки с запасами топлива в сотни тысяч тонн. Сейчас об этой инициативе лишь вспоминают. Произошло так потому, что бригады стали малочисленными. Материально-техническое обеспечение их организовано плохо.

— Наша бригада, — сказал С. Ивацук с «Северного Маганака», — давно просит выделить ей скреперный погрузчик. При разговоре с заместителем управляющего трестом тов. Скударновым я снова поднял этот вопрос и получил заверение: скреперный погрузчик будет. Однако мы при проходке конвейерных штреков продолжаем выгружать уголь из забоя вручную. Отпалку нам производят тоже в последнюю очередь. Мы теряем до полутора часов в смену.

Бригадир с «Черной горы» тов. Башкатов с болью в сердце рассказывал о неурядицах, мешающих трудиться в полную силу. Смена у проходчиков здесь начинается с поисков в старых выработках костылей, накладок и болтов. Не обеспечивают проходчиков даже проволокой для подвески вентиляционных труб — их стали... прибивать к стойкам гвоздями. При демонтаже трубы рвутся и преждевременно выходят из строя. В подготовительные забои в последнюю очередь подается порожняк. Нерегулярно они обеспечиваются крепежом.

На шахте имени Калинина, которая на руднике славится сравнительно высокими темпами проходки, в обязанности проходчиков вменены не свойственные им функции: готовить водосточные желоба и тротуары.

— Было бы куда разумнее поручить делать щиты тротуаров и секции желобов специальной бригаде плотников, — сказал бригадир П. Болотин.

Участники встречи говорили также о том, что бригады при переходе в новый забой обычно теряют 4-5 дней на то, чтобы оснастить выработку необходимым оборудованием и механизмами. В это время проходчики превращаются в такелажников. А разве нельзя создать специальную бригаду на каждой шахте, которая бы занималась подготовкой новых забоев к проходке? Можно и нужно. То же самое и с устройством закруглений.

На гидрошахте «Красногорская» при прохождении подэтажных штреков в свое время применяли арочную крепь с анкерами. Горные выработки были устойчивые, тратилось не очень много металла. Сейчас подэтажные крепятся деревом, которое не выдерживает горного давления и ломается. Проходческая бригада тов. Яковлева по сути тем и занимается, что перекрепляет готовые выработки. На Прокопьевском мехзаводе заказы красногорцев на арочную крепь маринуют целыми декадами.

Сейчас на шахтах треста надо выполнить большой об'ем проходки по породе. Об'ем этот никого не пугает. Прокопчанам принадлежат всекузбасские рекорды скоростной проходки породных выработок. Есть богатый опыт. На шахтах появились замечательные бурильные комплексы — УБН разных конструкций. Однако за последние два года месячные скорости проходки квершлагов возросли лишь на 6 метров. Прекрасная бурильная техника используется очень плохо. На «Коксовую-2» поступила УБН-1. Она оказалась в таком состоянии, что вот уже около месяца ее не могут пустить в дело. На многих шахтах породопогрузочные машины работают на износ, профилактический ремонт их своевременно не ведется, а с мехзавода после капитального ремонта они зачастую выходят с большими дефектами.

На встрече вновь во весь голос говорили о том, что бригадир — организатор, командир производства и с его мнением нужно считаться. Такая претензия не случайна. На ряде шахт при составлении плана на следующий месяц с бригадирами не советуются. Бригадир шахты № 3-3-бис Л. Мицкий поведал о таком факте. Недавно он пошел к руководителям шахты и попросил: для полной загрузки коллектива надо иметь два забоя. Кстати, в его распоряжении имеется необходимая техника. Нужен и квершлаг на Маганакскую свиту пластов. К предложению бригадира отнеслись, мягко говоря, без энтузиазма.

Сейчас бригада Л. Мицкого работает в одном забое с навесной бурильной установкой УБНГ, которая проходит промышленное испытание. А УБН-1 не используется — нет забоя.

— Мы вынуждены сокращать численность своей бригады, — сказал Л. Мицкий. — Скоро мы пойдем квершлаг под ствол шахты «Черная гора». Тогда будем снова доукомплектовывать свой коллектив. А ведь можно было сохранить бригаду в полном составе.

Или вот другой пример. Проходчики бригады Николая Кочеткова всегда работали в угольных забоях. Сейчас же их перевели в породный. Горняки вынуждены переквалифицироваться. А ведь этого, прислушайся руководители к мнению бригадира, можно было избежать.

И еще одно тревожит проходчиков.

Электросверла Р-16 устарели. На шахтах появились Р-15Д. Проходчики встретили их с одобрением. Однако сейчас на шахтах ни старых, ни новых сверл не хватает. Участники встречи просили комбинат «Кузбассуголь» воздействовать на Томский завод, чтобы тот ускорил выпуск нового бурового оборудования.

Горняки советовали бурильные молотки выпускать с центральной промывкой вместо боковой. Высказывалось предложение об организации централизованного изготовления скреперных погрузчиков для горизонтальных выработок мелкой нарезки. Эти простые машины позволяют механизировать навалку в подготовительных забоях.

☆ ☆ ☆

Решение участников встречи едино: надо возродить соревнование проходчиков-скоростников.

А. КУРГУЗИКОВ,
корр. «Кузбасса».

ПОСЫЛКА ИЗ УФЫ

Недавно молодежь села Колыон Яйского района получила ценную посылку из города Уфы. В ней оказалось более 300 книг из личной библиотеки персонального пенсионера Александра Федоровича Ковалева. Между ним — одним из первых комсомольцев Колыона — и молодежью села установилась крепкая дружба. Александр Федорович часто дарит ребятам сувениры, посылает учебные пособия, поздравляет их с окончанием школы, началом посевной или уборочной.

Скоро он навестит своих юных друзей из Колыона, которые тщательно готовятся к встрече с комсомольским ветераном их родного села.

Н. ГУРСКИЙ.

— ⊙ —

ПОТОК ПРЕДЛОЖЕНИЙ

Как только был об'явлен всекузбасский смотр качества, в комиссию пятого цеха Анжерского машиностроительного завода начали поступать предложения. Электросварщик И. Шленкин советовал, как улучшить биметаллические детали. Мастер И. Рубан набивку ряда стержней песчаными смесями предложил производить по металлическим ящикам вместо деревянных, что значительно улучшит товарный вид отливок и снизит брак.

Группа рабочих цеха предложила соорудить новый агрегат для сушки формовочного песка. Подали в комиссию свои предложения по улучшению качества слесарь Н. Зачиняев, обрубщик И. Бабин, сталевар Б. Васильев, старший технолог Н. Хребтов и другие. Рабочие и специалисты цеха с начала смотра уже подали 300 предложений. Многие из них уже «работают» на качество.

(Корр. «Кузбасса»).

Помидоры высотою в три метра

В домик № 13 по улице Бийской часто наведываются овощеводы-любители Прокопьевска, чтобы побеседовать с Г. В. Токаревым и подивиться невиданными помидорами, которые растут у него в огороде.

Действительно, восторгаться есть чем. Григорий Васильевич выращивает чудо-помидоры. Высота кустов достигает 2,7—3 метров. Овощевод снимает плоды весом до 1.100 граммов. С одного корня урожай доходит до 25 килограммов.

Два года тому назад мастер пылевентиляционной службы шахты «Манеиха» Г. В. Токарев узнал, что овощевод из Алтайского края тов. Крутский выращивает невиданные для Сибири помидоры. Из Прокопьевска полетело письмо на Алтай с просьбой выслать семена. В ответ пришел пакет, а в нем пять зерен и наставление, как выращивать новый сорт.

Григорий Васильевич строго выполняет указания мичуринца.

В нынешнем году уже около 40 прокопчан выращивают помидоры-великаны. У всех зреет богатый урожай. Томаты этого сорта отличаются высокой сахаристостью и мясистостью. По вкусовым качествам они превосходят многие сорта.

Вот почему к Г. В. Токареву и идут овощеводы-любители Прокопьевска.

(Корр. «Кузбасса»).

Много хороших слов можно сказать о начальнике смены цеха компрессии Ново-Кемеровского химкомбината Владимире Николаевиче Романове и машинисте компрессоров Иване Степановиче Таранове. Они вложили немало труда в освоение механизмов, а теперь с успехом передают свой опыт молодежи. Ни один ремонт агрегатов не обходится без их участия.

НА СНИМКЕ: И. ТАРАНОВ и В. РОМАНОВ.

Фото П. Костюкова.

«АСЫ» ЖЕЛЕЗНЫХ ДОРОГ

Коллегия Министерства путей сообщения и президиум ЦК профсоюза рабочих железнодорожного транспорта подвели итоги за первое полугодие. Передовикам, показавшим высокие образцы труда, присвоено звание лучших работников по соответствующим профессиям. В числе их шесть кузбассовцев.

Звания лучших работников железных дорог страны присвоено маневровому диспетчеру станции Прокопьевск Зиновию Алексеевичу Торкунову, мастеру Ленинск-Кузнецкого вагонного депо Федору Семеновичу Деменеву, бригадиру Прокопьевского вагонного депо Ирине Федоровне Томилиной, дорожному мастеру Анжерской дистанции пути Николаю Федоровичу Еремину, электромонтеру Тайгинского участка энергоснабжения Анатолию Васильевичу Прозорову и весовщику станции Прокопьевск Валентине Владимировне Долгополовой.

Д. РОМАНОВ.

МЕЖДУНАРОДНАЯ ЖИЗНЬ

ПОЛОЖЕНИЕ В ГРЕЦИИ

АФИНЫ, 14 августа. Корреспондент ТАСС А. Семин передает:

В Греции сохраняется ненормальное положение.

Организаторы переворота 15 июля пытаются расколоть партию большинства — Союз центра, возглавляемый Г. Папандреу, и создать новое послушное двору правительство. С этой целью за кулисами ведутся приготовления к тому, чтобы отколоть от Союза центра группу депутатов в 30—40 человек, об'явить ее «независимой» и создать на ее основе новый кабинет. Этот кабинет должен будет опереться в парламенте на поддержку «отступников» группы Новаса и на правые партии — Национальный радикальный союз (ЭРЭ) и партию прогрессистов. Лидер ЭРЭ П. Канеллопулос об'явил, что его партия окажет доверие такому правительству. На пост главы такого кабинета прочат либо министра внутренних дел в правительстве Папандреу И. Циримокоса, либо бывшего вице-премьера С. Стефанопулоса. По сведениям печати, им удалось до настоящего времени заручиться поддержкой более чем 20 депутатов Союза центра.

Планы решения политического кризиса в обход конституции вызывают осуждение и гнев греческого народа. Вчера вечером в Афинах состоялся митинг представителей организаций, об'единяющих интеллигенцию. Десятки тысяч человек, скандируя лозунги «Демократия!», «Выборы!», «Народ победит!», провели в центре города демонстрацию в поддержку Папандреу, за восстановление конституционных норм, в защиту политических свобод. Для поддержания порядка была мобилизована вся полиция Афин и Пирея, к центру столицы были стянуты броневики и полицейские машины.

Десятки тысяч людей вышли также вчера вечером на улицы города Салоники — второго по величине города Греции. Выступления народных масс Греции в защиту демократии продолжаются.

НАРОД ЮЖНОГО ВЬЕТНАМА БОРЕТСЯ

Пресс-конференция для советских и зарубежных корреспондентов

МОСКВА, 13 августа. (ТАСС). Решение президента США послать в Южный Вьетнам еще 50 тысяч американских солдат означает, что агрессивная война империалистов вступает в новую, очень серьезную фазу, заявил глава постоянного представительства Национального фронта освобождения Южного Вьетнама в СССР Данг Куанг Минь на пресс-конференции, устроенной сегодня для советских и иностранных корреспондентов.

Данг Куанг Минь подчеркнул, что перед лицом этого нового авантюристического шага американских империалистов, направленного на превращение Южного Вьетнама в самое крупное в мире поле боя, руководство Национального фронта опубликовало три важных документа. Это — заявление Национального фронта освобождения Южного Вьетнама, письмо ЦК Национального фронта американскому народу и заявление представителя Национального фронта в связи с решением президента США Джонсона о дополнительной отправке американских войск в Южный Вьетнам.

В этих документах четко изложены цели и задачи борьбы южновьетнамского народа против американской военщины за свободу и независимость своей родины. В них разоблачаются демагогические заявления американского правительства о так называемых мирных переговорах по Вьетнаму, решительно осуждаются преступные действия империалистов и их южновьетнамских марионеток.

В документах содержится призыв к правительствам и народам дружественных стран мира осудить США за отправку дополнительных войск в Южный Вьетнам и всеми средствами помешать этому, оказывать южновьетнамскому народу все более активную поддержку как моральную, так и материальную.

Данг Куанг Минь выразил благодарность советским людям, советской общественности, поднявшим голос в защиту справедливой борьбы народа Южного Вьетнама.

В заключение пресс-конференции корреспондентам были розданы тексты документов на русском языке, а также показаны документальные фильмы о героической борьбе южновьетнамских патриотов против иноземных оккупантов.

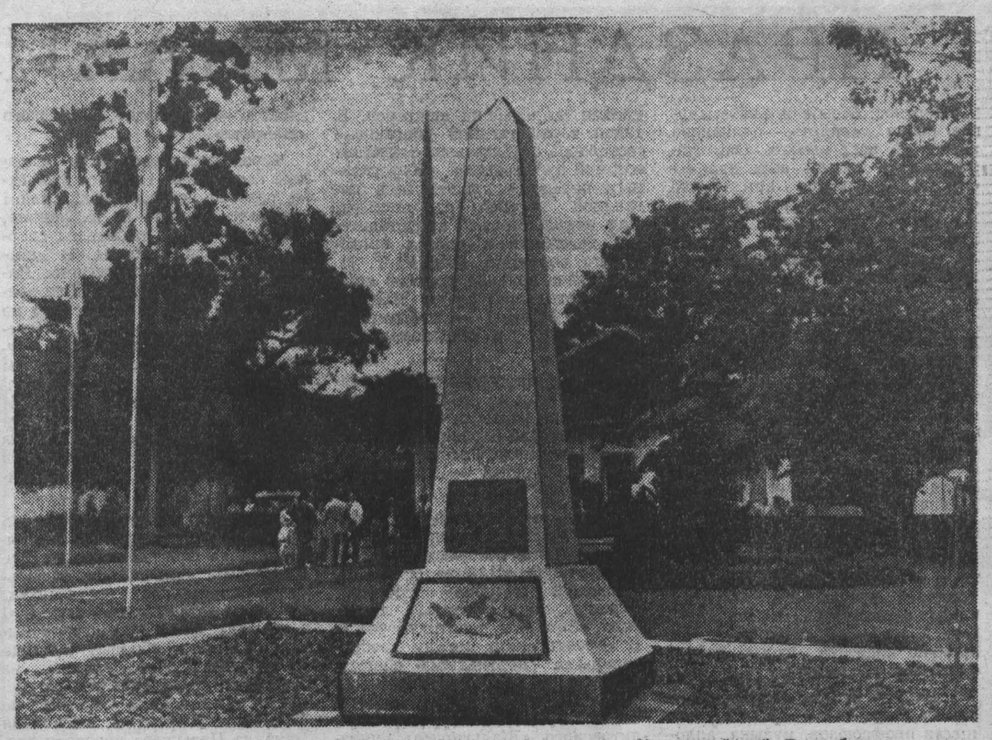

17 августа — 20 лет со дня провозглашения независимости Индонезийской Республики. Столица страны Джакарта. Монумент Независимости. Фотохроника ТАСС.

МЕЖДУНАРОДНЫЕ ЗАМЕТКИ

РОДСТВО ДУШ

Каирская газета «Аль-Гумхурия», а вслед за ней выходящая в Дар-эс-Саламе газета «Нгурумо» недавно сообщили о существовании секретного военного соглашения между Южно-Африканской Республикой и Федеративной Республикой Германии. Соглашение, подписанное еще в прошлом году, предусматривает разностороннее военное сотрудничество — создание в ЮАР баз бундесвера, сооружение с технической и финансовой помощью ФРГ заводов по строительству реактивных бомбардировщиков и истребителей, а также полигона для испытаний новых видов оружия и аэродрома. Эта сделка дает западногерманским милитаристам возможность обходить пока еще не отмененные обязательства боннского правительства не производить некоторые виды оружия. А власти ЮАР намереваются при содействии ФРГ усилить борьбу против национально-освободительного движения.

Особое внимание в соглашении уделяется Юго-Западной Африке — бывшей колонии кайзеровской Германии, ныне подмандатной территории, находящейся под управлением ЮАР. Именно там намечается создать военные базы, именно там будут расквартированы части бундесвера. Одновременно, как сообщает корреспондент агентства Рейтер, в ФРГ проводится вербовка западногерманских «специалистов» для расселения их в Юго-Западной Африке. Им выдаются под'емные и оплачивается проезд. Видимо, правительство Фервурда, не уверенное в том, что ему удастся сохранить мандат на управление Юго-Западной Африкой, готово вновь пустить туда германских колонизаторов и помочь им закрепиться там.

Рурские концерны всячески стремятся расширить свое сотрудничество с южноафриканскими капиталистами. Как отмечала иоганнесбургская газета «Ранд дейли мейл», они хотят сделать южноафриканские фирмы своими субподрядчиками. «Издержки производства у них достаточно низки, чтобы доставка южноафриканских полуфабрикатов в Рур оказалась экономически выгодной», — поясняет газета. Таким путем рурские монополисты надеются нажиться на низкооплачиваемом труде африканцев и «цветных» рабочих Южно-Африканской Республики.

И секретное военное соглашение, и «сотрудничество» в деле совместной эксплуатации полурабского дешевого труда коренного населения ЮАР являются логическим следствием давних взаимных «симпатий». Как известно, расистское правительство ЮАР питало самые нежные чувства к родственному ему по духу гитлеровскому «рейху». Эту привязанность унаследовал нынешний боннский режим. Тысячи осевших в ЮАР немцев, в большинстве бывших нацистов, служат Фервурду, что называется, верой и правдой. Они даже нарекли Фервурда своим «фюрером».

В. КРАСНОПОЛЬСКИЙ. (АПН).

МИТИНГ И ДЕМОНСТРАЦИЯ В ВОНСАНЕ

ВОНСАН, 15 августа. (ТАСС). Ярким солнцем, безоблачным небом встретил сегодня город Вонсан 20-летие освобождения Кореи. С раннего утра колонны горожан с цветами, флагами, транспарантами начали стекаться в центр города, где состоялся 200-тысячный митинг жителей этого приморского города.

На трибуне председатель ЦК Трудовой партии Кореи, председатель Кабинета Министров КНДР Ким Ир Сен, председатель Президиума Верховного народного собрания КНДР Цой Ен Ген и другие руководители ТПК и правительства КНДР, глава находящейся здесь советской делегации член Президиума ЦК КПСС, секретарь ЦК КПСС, заместитель Председателя Совета Министров СССР А. Н. Шелепин, руководитель советской делегации ветеранов войны, участвовавших в боях за освобождение Кореи, генерал-полковник И. М. Чистяков, главы других иностранных делегаций, прибывших на празднование Дня освобождения.

На митинге с речью выступил первый заместитель председателя Кабинета Министров КНДР Ким Ир.

От имени корейского народа Ким Ир выразил сердечную благодарность советскому народу, освободившему Корею, всем народам социалистических государств, народам Азии, Африки и Латинской Америки и всему прогрессивному человечеству, оказавшим поддержку делу корейской революции.

После митинга состоялась демонстрация трудящихся Вонсана.

НОВЫЕ НАЛЕТЫ

ХАНОИ, 15 августа. (ТАСС). Большие группы американских самолетов, поднявшихся с авианосцев 7-го флота, а также с баз в Южном Вьетнаме и Таиланде, вторглись вчера в воздушное пространство Демократической Республики Вьетнам и подвергли варварской бомбардировке и обстрелу многие густонаселенные районы и промышленные об'екты в провинциях Хоа-Бинь, Нге-Ан, Ха-Тинь.

Из блокнота журналиста

ТРИ ВСТРЕЧИ

ВЫМПЕЛ

Над дальними холмами собирались сизые глыбы туч.

— Дождь будет, — невесело подумал Владимир Анфимов и чуть прибавил скорость. СК-3 выходил на прямую загонку. Ветер трепал красный треугольник вымпела — первого вымпела на уборке, который получил Анфимов.

За комбайном исчезала ровная желтая дорожка валка. Следом широким уступом шли еще четыре комбайна: Бакулина, Зырянова, Касаткина и Сиухина.

К вечеру тучи затянули весь небосвод, и комбайнеры, не сговариваясь, работали без перекуров и остановок: валки на этом поле у Листвянской плотины надо было обязательно подобрать до того, как ударит первая капля дождя.

Приехала смена. Комбайны остановились, но комбайнеры не торопились оставлять штурвалы.

— Ты, Михаил, вези ребят обратно, — сказал бригадиру Гармашову Анфимов. — Видишь, настроились мы как следует, а ты со сменой...

Бригадир начал было возражать, но комбайнеры уже не слышали его слов за шумом машин.

К утру комбайнеры не только успели подобрать валки у плотины, но и перегнали машины на другое поле, ближе к Костенково.

— Побыстрей, Саша, обслуживай, — веселой ватагой ввалились они ни свет, ни заря к колхозному повару, только еще начинающему готовить завтрак.

И снова широкой, в пять уступов, линией шли комбайны, и с веселой лихостью поспешали за ними шоферы.

К вечеру дождь все-таки собрался с силами и часто-часто забарабанил по жестяным бокам комбайна. Но Анфимов улыбался: механизаторы успели подобрать валки с двух полей и намолотили 220 тонн зерна.

— Не избежать тебе, Васильич, благодарности от правления колхоза, а то, глядишь, и второй вымпел пристраивать придется, — шутили комбайнеры.

БЕЗ ПЯТИ МИНУТ ПРОРАБЫ...

Первое, тогда еще заочное знакомство студентов с районом состоялось в актовом зале СМИ. Комитет комсомола пригласил первого секретаря Новокузнецкого райкома партии Н. Ф. Бутянова сделать доклад о перспективах развития сельского хозяйства района.

Естественно, докладчик много говорил о задачах, которые ждут решения. И одна из них — это строительство на селе.

— Мы же без пяти минут прорабы, — говорили между собой студенты строительного факультета. — Надо помочь району.

В райком пришла делегация, а в начале июля 18 студентов СМИ уже были в колхозе имени Димитрова.

Получили задание: строить четырехрядный коровник. Бригадиром единогласно назвали Александра Загородникова, его заместителем по технической части был избран бывший до института техником-строителем Александр Бондаренко.

Работали студенты с 7 утра и до 9 вечера. Каменщики во главе с опытным мастером кладки Дмитрием Леденевым торопили товарищей, которым выпала доля подсобников. С остальными Бондаренко закладывал фундаменты колонн и основу полов.

К концу августа, заверяют студенты, коровник будет готов.

АВТОРИТЕТ КОЛХОЗА

Из деревни Ново-Троицк каждый день отправляются машины со свежим картофелем. Неплохой урожай дают ранние сорта — до 15 тонн с гектара.

Утром на картофельное поле выходит вся большая семья Гавриила Зырянова. Не хватает только самого главы — он комбайнер.

Вот машина нагружена. Шофер, захлопнув кабину, все же спрашивает Зырянову:

— Перебрать-то как следует не забыли?

— Как же это мы могли забыть? В каждом магазине, должно быть, знают, откуда привез. Авторитет колхоза подрывать не собираемся.

Шофер включает газ. Еще плюс три тонны картофеля в городские магазины. Еще плюс к тем 12 тысячам рублей, которые уже получил колхоз за картофель в первую неделю августа...

А. ЗАИЦЕВ.

Колхоз им. Димитрова, Новокузнецкий район.

Гарий НЕМЧЕНКО

«ПАШКА—МОЯ МИЛИЦИЯ»

ГЛАВЫ ИЗ НОВОЙ ПОВЕСТИ

Выйдя из палатки, Пашка плотно прикрыл дверь тамбура и постоял около нее, медленно застегивая полушубок.

Над стройкой снова летел снег. Рядом он безмолвно мельтешил в темноте, а дальше, там, где одинокий фонарь веером бросал книзу рассеянные пучки света, снег кружил, поднимаясь кверху и, казалось, что сейчас он не падает на землю, а улетает обратно к небу, безмолвно отрываясь от земли. Затушевав дальние палатки, наглухо забив сопки, плотно покачивалась перед Пашкой густая стена, тянулась высоко, закрывая небо.

Пашка поправил шапку и пошел в снег.

В поселке он остановился около одного из домов, поглядел на окна, отыскивая, какое нужно, и шагнул в под'езд. Постучал в дверь и потопал слегка, обивая снег. Дверь приоткрылась.

— Паша? — удивился Огнев.— Чего так поздно?..

— Дело, — сказал Пашка.

— Проходи, проходи, — отодвинулся Виктор.

На нем было синее спортивное трико, домашние туфли на босу ногу.

В тесном коридорчике за его спиной было светло и пусто. Только две пары лыж — одна чуть повыше другой — стояли в углу. Стены были оклеены зеленоватыми обоями, казались еще чуть-чуть влажными, блестели заново покрашенные — тоже зеленым — дверцы встроенного шкафа. Не было обычного матового шара над потолком, а висел на стене стеклянный, серебристо поблескивающий рожок, и Пашка, замечая все это разом, представил, как уютно должно быть у Огневых в комнате, и ему стало чуть-чуть грустно, и он остановился сразу у порога.

Может, тут? — спросил Пашка, снимая шапку.

— Как хочешь, — пожал плечами. — Люся, правда, еще не легла, но...

— Давай тут, — сказал Пашка, и Огнев прислонился спиной к стене, сложив руки на груди.

— Я к тебе вот чего... Ты же в магазине с самого начала был?.. Так вот. Все видел? Придется тебе мне помочь — свидетелем будешь...

Виктор все кивал, соглашаясь, а тут сросшиеся его брови приподнялись, над синим воротом дрогнул кадык.

— Каким свидетелем?

— Надо же с Платохиным разобраться, — как можно твердо сказал Пашка. — Это ведь хулиганство — нет разве?

И улыбнулся чуть-чуть. Виктор улыбнулся тоже, неторопливо повернулся к двери.

— Люся! — крикнул.

А когда она, приоткрыв дверь, высунула голову, запахивая на груди пестрый халатик, кивнул на Пашку.

— Чудака видела? Вот посмотри. Хочет Платохина посадить на пятнадцать суток.

— А что? — спросила Люся. — Если все так, как ты говорил...

— Ладно-ладно, — нахмурился Виктор. — Говорил — не говорил. Марш спать!

Люся фыркнула и прикрыла дверь.

— Ты это серьезно? — спросил Виктор.

— Конечно.

— А я — в свидетели?

— Ну да.

— Вообще-то правильно ты решил, — снова прислонился Виктор к стене. И качнул черной головой. — Конечно, правильно — как же иначе? Только... Только удобно ли мне — в свидетели, а?

— А почему неудобно?

— Видишь ли, — сказал Виктор негромко и скосил глаза в сторону, как будто прикидывая что-то. — Михаил Степанович заходил сегодня ко мне, он часто заходит...

— Так и что? — спросил Пашка.

— Хочешь честно? — оторвался Виктор от стены. — Если я его правильно понял, Платохин хочет, чтобы на стройке была образцовая бригада, на которую остальные равнялись бы. Ниточкин вот и тот сейчас старается от нас не отстать — неудобно старику отставать. Нужна, в общем, такая бригада стройке, понимаешь? Тут мое мнение не расходится с мнением Платохина, и мне не хотелось бы... Что ж тут непонятно, Паша?

— Вообще-то, конечно, — сказал Пашка неопределенно.

Огнев улыбнулся, положил руку на плечо Пашке.

— Я ведь честно тебе, а?

— Ладно, — сказал Пашка. — Я пойду — поздно уже.

— Вообще-то поздно, — согласился Огнев и протянул Пашке руку. — Ну? Не обижаешься?

— Да ну, — сказал Пашка, не очень охотно подавая свою.

Через пять минут он постучал в дверь квартиры в другом доме.

Дверь приоткрылась, потом распахнулась широко, и на площадку быстро вышел Жора Айрапетян. Прикрыл за собой дверь и подмигнул Пашке.

— Сейчас, — сказал, улыбаясь. — Подожди тут, начальник... кино будет...

— Давай кино, — согласился Пашка.

— Сейчас она из комнаты выйдет, — зашептал Жора и большим пальцем ткнул через плечо в дверь. — Ей богу, кино, э?

— Кто выйдет?..

— Сейчас, сейчас, подожди...

Поманил Пашку пальцем и быстро открыл дверь. Посреди коридора за дверью, широко расставив толстые ноги, стояла Жорина теща — дебелая пожилая женщина в просторной ситцевой кофте и в линялой юбке с тысячью складок. Левая рука в бок, в правой — гладко оструганная деревянная каталка.

— Что тут делаете, мамаша? — ехидно спросил Жора. — Может, помочь, э?

— Да вот, — сказала она, как будто оглядывая потолок. — Гляжу, белить пора.

— А это тоже белить, э? — поинтересовался Жора, показывая на каталку.

— Ну, ну, не встревай в бабские дела, — нахмурилась теща, но в глазах у нее под седыми бровями прошлась хитреца. — Хошь этим побелить, какое тебе дело? Ты вот спроси, ужинал человек, аль нет, а в это не встревай...

На кухне Жора сел напротив Пашки на высокий табурет, положив на перекладину ступни в шерстяных носках с холщовыми пятками, проводил тещу глазами.

— Говорил тебе, меня в лесопромхозе били, э? — наклонился к Пашке. — Постучали, понимаешь, вышел как человек, — на, получай... Я там тоже начальник дружины был. Теперь, когда постучат — мамаша каталку в руку — раз! И стоит. Говоришь с кем на кухне, если чужой или пьяный, а она — под дверью. Телохранитель понимаешь, э? Как будто я князь. — И переменил тон. — Ты по делу или так?

— По делу, — усмехнулся Пашка. — Нужна твоя княжеская поддержка!

Жора приложил руку к груди.

— Рассчитывай, начальник!

— Надо составить протокол о том, что Платохин... ну, плохо вел себя в общественном месте.

— Платохин? — удивился Жора. — В общественном, э? — И тут же лицо его озарилось такой улыбкой, словно Айрапетян вспомнил вдруг что-то очень приятное. — Конечно! — закричал.— Хулиганил, э? А-а, кавказские мозги! Как на начальника сразу плохо подумаешь?

— Я уже думал-думал, — вздохнул Пашка. — Ведь надо же — куда денешься... А тут кое-кто стал говорить — и в мыслях, мол, не имей, стройку без начальника, мол, хочешь оставить...

— Ай-яя, — сказал Жора, качая головой, — тоже правильно, э? — сгибом большого пальца стукнул себя по лбу, поднял глаза к потолку. Как решать?.. Кавказские мозги медленно про начальство думают, верно говорю. — И помрачнел вдруг, сказал совершенно серьезно. — Говорил— университет марксизма-ленинизма кончать надо! Что шесть классов?

— Иди ты со своим университетом, — сказал Пашка. — Нам надо решать сейчас.

— Вот! — сказал Жора. — Айрапетян не кончал университет, но у него,—и постучал себя пальцем по груди,—здесь!.. Сходи к Стрельникову, начальник! А Айрапетян всегда тебя поддержит!..

...Стрельников жил в доме, который строили под общежитие, а потом заселили семейными, и Пашка тихонько пошел по длинному коридору на первом этаже, поглядывая на чужие двери. Когда под ними виднелись слабые полоски света, но в комнатах была тишина. Стройка готовилась спать.

Остановившись около комнаты Стрельникова, Пашка тихонько стукнул, и дверь тут же ушла из-под руки, как будто кто-то стоял за нею и ждал Пашку.

В маленькой узкой комнате с марлевыми шторами на большом окне было полутемно. От центра потолка до угла около двери протянулся черный шнур, и здесь под бумажным козырьком висела лампочка.

Стрельников в нижней рубахе сидел, склонившись около нее, подшивал валенок. Вскинул на Пашку рыжеватые свои запутанные брови, поднял правой рукой табурет и переставил тихонько поближе, краешком губ, в которых была зажата дратва, сказал негромко:

— Садись...

Пашка взглянул в глубину комнаты. На неширокой кровати справа около стенки валетом спали ребятишки — оба белоголовые, в одинаковых сиреневых майках. Другая постель раскинута на полу напротив, и там нет пока никого: белый угол одеяла завернут перед подушками, из-под крайней шерстью вверх торчит полушубок.

— Может, выйдем? — попросил Пашка.

— Садись, садись, — потянул за рукав Стрельников. — Ребятишек захочешь — не разбудишь... А Лена еще час, небось, с посудой на кухне провозится...

— Да я, собственно, на минуту, — заверил Пашка.

Стрельников мотнул головой:

— Садись на минуту...

— Я посоветоваться к тебе, Петрович, — ответил Пашка.

Тот взял дратву из губ, аккуратно повесил на колено. Валенок отставил подальше, сложил руки на груди.

— Давай советуйся...

Пашка расстегнул полушубок и сидел теперь, собрав полы на коленях, положив руки на холодную еще от мороза шапку.

— Ты, наверное, Петрович, слышал уже... насчет Михаил Степаныча... — сказал Пашка. — Вот я и пришел посоветоваться...

— Слышал уже, — кивнул Стрельников. — Подождал-подождал, когда Пашка снова заговорит, потом сказал, покашливая в кулак. — Тут какой совет может быть. Если решение у тебя какое есть, можно и посоветоваться... А если нет решения? У тебя, Паша, такая работа...

И замолчал. И какая работа — не сказал.

Пашка вспомнил, как Стрельников обычно с ребятами разговаривает. Подойдет к каменщику, постоит за плечом, поглядывая. Остановит потом за локоть, левой ладонью кинет шапку на затылок.

— Чего ты делаешь? — скажет.

— Разве это кладка, а?..

А сам уже отбирает у парня мастерок, левой рукой к кирпичу тянется.

— Каменщик, говоришь? — спрашивает значительно. — Да это знаешь какая работа? Ювелирная работа это! Да если бы я был каменщиком, ко мне бы каждый кирпичик сам в руки просился...

Укладывает кирпич одним махом, пристукивает по нему деревянной ручкой, за другим тянется. И до того быстро и ловко кладка у него идет, что у парня рядом руки дрожать начинают.

— А ну дай, Сергей Петрович.. Дай-ка...

И с бульдозеристами так разговаривает, и с крановщиками.

— Бульдозерист — говоришь? — кричит. — Да это знаешь какая работа?

А сам уже того в лакированное плечо поталкивает, место за рычагами просит.

— Да если бы я бульдозеристом был, — орет сквозь грохот, — я бы нож этот, как невесту на руках нес...

И машина начинает рокотать, кажется, поспокойнее, и тяжелый отвал подниматься начинает медленно, как будто в самом деле на руках его приподнимают. И пласт земли режется так гладко и тонко, что с невелиром никого не зови, без него ясно: так надо.

А что ж тут молчит Стрельников?.. Потому, наверное, и пришел к нему Пашка, чтобы услышать:

— Милиционер — говоришь?.. Да это знаешь какая работа?

Или какая это работа—Стрельников и сам не знает? Или считает, что научить тут — не научишь?

— Милиционер, Паша, — дело особое, — и впрямь начал Стрельников. Помолчал и глянул на Пашу строго. — Совестная это работа...

Замер Пашка, не двигаясь, только сердце застукало обидно. И так он без конца сам наедине с собой размышляет: делает ли он то же на стройке, что и другие делают? Строит ли?

Вот тебе и ответ. Поглядывал Стрельников на Пашку всегда дружелюбно, а тут — на тебе. Вон что думал, оказывается. И молчал.

— Совести надо много, чтобы в милиции работать, — раздумчиво продолжил Стрельников. И, видя, что Пашка вздохнул вдруг, опустив плечи, что стер шапкой лоб, мотнул подбородком:

— Чего ты?

— Жарко, — сказал Пашка, улыбнувшись виновато.

— Я ж говорил, разденься...

— Да ничего, спасибо...

— Потому много ее надо, что совесть тут тебе — и советчик, и подсказчик главный. Понимаешь?

— Понимаю, — охотно кивнул Пашка, все еще отходя.

— Вот вы часто с Платохиным о стройке рассуждаете... Ты говорил как-то, республика, мол, своя, особая. А что Михаил Степаныч говорит? У стройки, мол, и законы свои, и порядки тоже. Республика она, стройка, конечно, особая, но вот насчет законов... — наклонил голову слегка, как будто к чему-то прислушиваясь.

И Пашка тоже голову наклонил, и Пашка тоже как будто прислушивался — к чему-то в себе самом.

— Ты вот вернешься от меня, спать приляжешь — порассуждай-ка на эту тему... — поднял Стрельников голову, положил руку Пашке на колено. — А еще вот о чем порассуждай. Что ты, мы тут на Авдеевской площадке строим? Только завод один? Чтоб трубы стояли да дым шел? Или еще что-то?

Приподнял с пола валенок и зажал между колен подошвой вверх. Взял иглу с дратвой и склонился над работой.

Пашка поднялся.

— Порассуждай, порассуждай, — еще раз, не поднимая головы посоветовал Стрельников.

(Начало в номерах за 1, 3, 4, 5, 6, 7, 14, 15 августа).

ПРАЗДНИК МИЛЛИОНОВ

Короткое, боевое и самое мирное слово «спорт» одинаково звучит на всех языках. Оно стало родным людям всех профессий и возрастов, потому что спорт — это источник бодрости и здоровья, это верный друг тех, кто трудится и учится. Свыше 43 миллионов занимаются в нашей стране физической культурой.

Двадцать пять тысяч стадионов и комплексных площадок — в распоряжении советских спортсменов. И 14 августа, во всесоюзный праздник физкультурника, они были по-праздничному украшены, на них было особенно оживленно. По традиции спортсмены отмечали свой день массовыми соревнованиями, новыми достижениями, подводили итоги работы.

Нынешнее спортивное лето украшено грандиозным мероприятием — VIII Всесоюзной спартакиадой профсоюзов. Спартакиада закончилась, и спортсменам профсоюзов было особенно приятно подвести итоги своего форума в праздник.

...Дворец спорта «Крылья Советов», флаги спортивных обществ профсоюзов, музыка, аплодисменты, вспышки юпитеров. В такой торжественной обстановке состоялось официальное закрытие восьмой профсоюзной. «Хрустальным парадом» прошел весь наградной арсенал спартакиады. Под аплодисменты представителей делегаций и членов оргкомитета секретарь ВЦСПС Т. Н. Николаева вручила главный приз — переходящий кубок ВЦСПС команде Москвы — победителю спартакиады в общекомандном зачете.

В ходе многодневных и жарких сражений на стадионах москвичи были первыми в 13 видах спорта. Второй переходящий приз вручен команде Российской Федерации. Третий — Украинской ССР.

Среди именинников спартакиады — коллективы физкультуры Харьковского велозавода, спортивные клубы «Пламя» (РСФСР), «Красный Октябрь» (Москва), ленинградский «Зенит», луганская «Заря» и спортклуб МГУ. В соревнованиях между добровольными спортивными обществами лучшими в своих группах оказались представители студенческого общества «Буревестник», литовского «Жальгириса», украинского «Авангарда», казахского «Кайрата».

Через несколько часов основные спортивные события в Москве развивались на Центральном стадионе имени В. И. Ленина. Около 90 тысяч любителей спорта заполнили трибуны. В центральной ложе — делегации Национального собрания Демократической Республики Вьетнам во главе с членом Политбюро Центрального Комитета Партии трудящихся Вьетнама, заместителем председателя Постоянного комитета Национального собрания республики тов. Хоангом Ван Хоаном. Вместе с гостями на стадионе присутствовал член Президиума ЦК КПСС А. П. Кириленко.

Дождь, к сожалению, помешал лучшим легкоатлетам страны выступить на побитие рекордов. Все же зрители увидели острую борьбу в эстафетных состязаниях. Женскую эстафету 100 плюс 200 плюс 300 плюс 400 метров выиграла третья сборная команда профсоюзов. Нина Чалова из Ангарска, Вера Попкова из Челябинска, Людмила Фадеева из Усть-Каменогорска и москвичка Зинаида Падыжева показали время — 2 минуты 12,0 секунды.

Погода была бессильна помешать футболу, без которого не обходится ни одно крупное спортивное торжество. По традиции в День физкультурника был проведен финальный матч на Кубок СССР. Семикратные обладатели почетного приза — московские спартаковцы играли с динамовцами Минска, впервые пробившимися в финал популярного турнира.

(ТАСС).

«СПАРТАК» — В ВОСЬМОЙ РАЗ

Московская команда «Спартак» в восьмой раз выиграла Кубок СССР по футболу. В воскресенье спартаковцы победили минских динамовцев в повторном финальном матче. Счет — 2:1. В основное время он был ничейным — 1:1. Решила дополнительная 30-минутка.

Оба победных гола в ворота минчан провел Галимзян Хусаинов.

(ТАСС).

Пять лет работает в Кемеровском универмаге Роза Исакович. За это время она стала одной из лучших продавщиц секции хлопчатобумажных тканей.

НА СНИМКЕ: ударница коммунистического труда Роза ИСАКОВИЧ.

Фото Э. Эттингера.

Виталий НОВЛЯНКИН

ВЕСЕЛЫЕ РОССЫПИ

ХАПУГА И СОРОКОНОЖКА

Что толку — сорок ног!
Я обойдусь протезом.
Вот если б столько рук,
Тогда я стал бы
Крезом.

ТОНКИЙ РАСЧЕТ

Имея в жалобах немалую
сноровку,
Клоп подписался:
«Божия коровка!»
В одном леспромхозе
Лес, приписанный в сводках
пером,
И за год не вырубишь
топором!

ЭКСКАВАТОР

Машину эту
уважал Федот.
Всем об'яснял причину
прямо:
«С таким ковшом она,
а вот
Ни под кого не роет яму!».

ЕЩЕ РАЗ О ДИОГЕНЕ

Узнав, что спал философ
в бочке,
Воскликнул Влас: «Дошел
бедняк до точки!..
Не мог найти приличнее
обитель —
Наверно, дорог был
у греков вытрезвитель!»

И ТАК БЫВАЕТ...

— Шагаю в ногу с веком! —
говорил Ермил,
А сам на деле не шагал,
а семенил!

НАШЕЛ УЛОВКУ

Хотя считают век от века,
Что скромность украшает
человека,
Но Хвастунов и здесь нашел
уловку:
« К чему мне скромность?
Это — лакировка!»

НА УРА!

Не поднимал он уголь
на-гора
И не готовил театральную
премьеру,
Не сеял, не пахал,
а лишь кричал ура,
И сделал «на ура»
блестящую карьеру!

НАПУТСТВИЕ ПРИЗЫВНИКАМ

В минувшее воскресенье в областном центре состоялся традиционный праздник «День призывника». На стадионе «Химик» собрались будущие воины, их родители, молодежь, трудящиеся города, военнослужащие, руководители местных партийных и советских органов.

Звучат фанфары: «Внимание! Слушайте все!» Начинается парад участников праздника. Первыми по дорожке стадиона прошли старейшие члены партии, ветераны революции, те, кто вместе с Лениным боролись за Советскую власть, участники Великой Отечественной войны. В их числе Герои Советского Союза тт. Васильев, Толстиков, Незнакин, полный кавалер ордена Славы т. Ткачев и другие.

Тепло встретили собравшиеся колонны призывников. Среди них немало парней, которым в недалеком будущем предстоит стать воинами Советской Армии. Среди них — призывники Александр Коваль, Николай Торчев, Александр Воробьев. Они — члены Ленинского комсомола. За отличный труд им присвоено высокое звание ударников коммунистического труда. Готовясь к службе в армии, они получили хорошую физическую закалку, имеют спортивные разряды по стрельбе, лыжам. В учебных заведениях ДОСААФ приобрели нужные для армии специальности. Таких ребят много. Это говорит о том, что в армию придет славное пополнение.

Парад закончен. Торжественно звучит мелодия Гимна Советского Союза. Начинается митинг.

Секретарь городского комитета КПСС Г. В. Корницкий призвал трудящихся города отличным трудом крепить оборонное могущество Родины, заботливо готовить для Вооруженных Сил новое пополнение. Отличники Советской Армии младшие сержанты А. Каргаполов и В. Ачкасов дали наказ тем, кто придет им на смену. От имени призывников А. Садаев заверил, что будущие воины продолжат славные традиции своих отцов, с честью будут нести воинскую службу.

Участников праздника приветствовали пионеры города. Они поздравили тех, кто отслужил свой срок в армии и сейчас достойно трудится, и тех, кто пока еще ходит в призывниках.

С большим интересом и вниманием смотрелись выступления курсантов Кемеровского училища связи. Будущие офицеры продемонстрировали высокую строевую и боевую подготовку.

Над стадионом появляются самолеты. Спортсмены ДОСААФ показывают ряд фигур высшего пилотажа.

Празднование закончилось массовыми спортивными состязаниями, в которых приняли участие спортсмены города, призывники. Праздник надолго останется в памяти присутствовавших. От имени родителей мать призывника Вера Исаковна Миронова сердечно поблагодарила его организаторов и заверила, что родители сделают все, чтобы их сыновья стали достойными воинами.

П. ФИЛИМОНОВ,
пропагандист политотдела облвоенкомата.

ПЯТЕРКА ВРАТАРЮ

В первом круге футболисты читинского «Забайкальца» на своем поле уступили кемеровскому «Химику» с перевесом в один гол. И понятно было, что команда, занимающая место в лидирующей шестерке зоны, сделает все, чтобы реабилитировать себя, будет стремиться к реваншу. К тому же читинцы сразу, если можно так сказать, получили фору: в линии защиты и полузащиты «Химика» снова не выступали наши ведущие игроки Б. Угловой и А. Горбачев.

Первую пристрелку ворот делают гости. Но защитники и вратарь «Химика» М. Костин начеку. Четко играют В. Николенко, В. Оскома и быстро прогрессирующий В. Гусельников. Почувствовав у себя за спиной надежный заслон, наши нападающие переходят к активным действиям.

Следует атака по левому краю. Туда устремился Б. Кучма. Он навешивает мяч в штрафную площадку. Рывок Владимира Раздаева, удар головой — и мяч в сетке ворот «Забайкальца».

Ответный нажим гостей. Правый крайний нападения читинцев выходит один на один с нашим вратарем. В смелом броске в ноги сопернику Костин забирает мяч. Игра обостряется. Но М. Костин всякий раз удачно выбирает место, смело выходит из ворот на перехват мячей.

На последних минутах первого тайма поле покидает получивший травму Климанов. После перерыва его заменил Виктор Раздаев. Тренер «Забайкальца» также вводит свежие силы. Однако инициатива у хозяев поля. Один за другим подаются угловые на ворота «Забайкальца». С близкой дистанции В. Николенко направляет мяч... через ворота.

Вскоре наши футболисты получают реальнейшую возможность увеличить счет. Один из защитников читинцев рукой придерживает мяч в пределах своей штрафной площадки. Однако Б. Кучма с 11-метровой отметки пробил прямо во вратаря.

В составе читинцев появляются еще два новых игрока. У «Химика» дебютирует О. Ласточкин. Он заменил уставшего Ю. Кузнецова.

Попытки гостей уйти от поражения успеха не имели. Арбитр матча В. Румянцев (Томск) фиксируют победу «Химика» — 1:0.

В протокол матча «Химик» — «Забайкалец» были внесены фамилии 27 игроков. Только один из них получил пятерку. Это вратарь «Химика» М. Костин. Он ее заслужил.

После этой победы «Химик» набрал 19 очков и в турнирной таблице переместился на 12-е место.

Одно очко прибавилось у футболистов новокузнецкого «Металлурга». Они получили его в Красноярске, сведя вничью (1:1) матч с местным «Локомотивом». Прокопчанин А. Чернов забил гол в ворота ангарского «Старта». Но в свои футболисты «Шахтера» пропустили 3.

Два матча закончились с одинаковым счетом—1:1. Так сыграли между собою команды «Армеец» (Улан-Удэ)—«Темп» (Барнаул). «Цементник» (Семипалатинск) —СКА (Хабаровск). Армейцы Хабаровска прочно держат рекорд по количеству ничьих — 13.

Не помогли свои стены торпедовцам Рубцовска и павлодарскому «Иртышу». Первые уступили благовещенскому «Амуру», а вторые — владивостокскому «Лучу». В обоих случаях гости выиграли одинаково — 2:0.

В Томске и Усть-Каменогорске тоже счет одинаковый — 2:1. Но здесь успех выпал на долю хозяев поля. Томичи нанесли поражение новосибирскому «Сибсельмашу», а футболисты «Востока» выиграли у «Авангарда» и поменялись с ними местами. Сейчас «Восток» с 31 очком идет сразу за лидером.

Ф. КУДЛАЕВ.

ШАХТЕРЫ-АВТОТУРИСТЫ

За годы семилетки сотни горняков Прокопьевска обзавелись личными автомашинами. Они предпочитают отдыхать в сибирских краях, где много чудесных природных уголков.

Горняки шахты «Коксовая-1» тт. Рощектаев и Воронов и шахты «Черная гора» т. Шадров провели свой очередной отпуск на берегу Обского моря. Уехали они туда с семьями на своих «Москвичах».

— 24-дневный отдых в палатках промелькнул быстро и оставил много незабываемых впечатлений, — рассказывает тов. Рощектаев. — Солнечные ванны, смолистый аромат бора, купание в Обском море, ловля рыбы, походы за грибами и ягодами, долгие задушевные беседы у костра по вечерам сделали наш отдых красивым, интересным и полезным. Все мы прибавились в весе, загорели, чувствуем себя отлично.

Многие другие шахтеры на своих машинах ездили нынче отдыхать на знаменитое Телецкое озеро, на юг Кузбасса — в Горную Шорию. Шахтерские «Москвичи» и «Волги» можно было видеть на шоссейных и проселочных дорогах Алтайского края, Новосибирской и Томской областей.

А. НИКОЛАЕВ.
г. Прокопьевск.

ПОМОЩНИК ГЕОЛОГА

Как правильно определить крепость породы? — с таким вопросом в наш институт часто обращаются геологи шахт. Институт располагает стационарными установками, позволяющими с достаточной точностью определять крепость пород. Однако такие определения отнимают у геолога много времени, так как требуется доставить из шахты в лабораторию института соответствующее количество образцов горных пород необходимых размеров.

Для оперативного решения вопроса в лаборатории геологии, петрографии и изучения физико-механических свойств горных пород института разработан ручной прибор, позволяющий определять крепость их в шахтных условиях, непосредственно в массиве. Он портативный, весит всего 2,5 кг. Принцип его работы основан на внедрении в породу победитовой иглы под действием специальной пружины.

Применение нового прибора намного улучшит условия работы шахтного геолога, исключит определение крепости горных пород на глаз. Появляется возможность более четко нормировать труд горняков.

И. ПЕЛЬДЯКОВ,
И. ЖИНГЕЛЬ —
сотрудники КузНИУИ.

ПОГОДА

По сообщению гидрометбюро, 18—19 августа по области ожидается переменная облачность, местами небольшие дожди. Ветер западный 7—12 метров в секунду. Температура ночью 8—13, днем 17—23 градуса тепла.

РАДИО

18 АВГУСТА

Первая программа по станциям на волнах 1103 и 4,5 метра и трансляционным сетям области.

Радиогазета «Кузнецкая новь» — повторно (7-30). Передача «На жатве дорог каждый час» (8-20). Радиопрограмма «Молодость Кузбасса» (17-00). «Скрипичный мастер». Радиопостановка для детей (19-20). Музыкальная передача (20-20). Повторение радиопрограммы «Молодость Кузбасса» (20-45).

ТЕЛЕВИДЕНИЕ

18 АВГУСТА

«Нормандия—Неман» — художественный фильм (11-00). Репортаж дня (19-00). Для малышей. Мультипликационный фильм (19-10). Для школьников. «Крылатая юность» (19-20). «А потом на Марс» — документальный фильм (19-35). Скоро мне 17. «Лети, наш «Орленок»! — повторно (19-55). «Человек и небо» —научно-популярный фильм (20-10). Киножурнал (20-20). Телевизионные новости (20-30). Каждому колосу — счет (20-40). «Нормандия—Неман» — (20-50).

Зам. редактора
П. С. ВОРОШИЛОВ.

СПРАШИВАЙ — ОТВЕЧАЕМ

ПСОРИАЗ И ЕГО ЛЕЧЕНИЕ

Можно ли вылечить псориаз?

Л. ЦЫГАНКОВА.
г. Новокузнецк.

Псориаз, или чешуйчатый лишай, — одно из распространенных кожных заболеваний. Встречается у людей во всех местах земного шара. Возникает в любом возрасте, чаще в 16—30 лет. Причины возникновения псориаза до настоящего времени не установлены. Наиболее вероятной является нервная теория его происхождения.

Течение заболевания длительное, с периодически возникающими обострениями, которые протекают у больных по-разному. Так, например, у одних такие обострения бывают ежегодно, у других промежутки достигают 5—10 лет. У одних больных обострение в зимние месяцы, у других ухудшение наступает летом. Тогда больные не должны подвергаться солнечному облучению.

Правильное лечение может назначить только врач, в зависимости от общего состояния больного, стадии и формы заболевания.

В стадии обострения рекомендуется молочно-растительная диета, витамины С, B_1, Р, B_2, А, Д, ограничение поваренной соли, животных жиров, полный отказ от употребления алкогольных напитков.

Эффективны ванны с температурой 35—38° — простые и сероводородные. При зимней форме псориаза очень полезны морские и речные купания в сочетании с солнечными ваннами.

Большое значение для благоприятного исхода заболевания и предупреждения рецидивов имеет правильный образ жизни: целесообразное чередование труда и отдыха, занятия физкультурой.

Н. КЕЛИСИДИ,
врач.

В ТЕАТРАХ И КИНО

ГАСТРОЛИ КУРГАНСКОГО ДРАМТЕАТРА (в помещении театра оперетты). **Последние спектакли!** 16 августа — ТОПОЛЕК МОЙ В КРАСНОЙ КОСЫНКЕ. Начало в 7 час. 30 мин. веч. 17 августа — УГРЮМ-РЕКА.

Кинотеатр «МОСКВА». 1. «Советский спорт» № 4. Новый цветной художественный фильм СКАРАМУШ, производство киностудии «Метро-Голдвин-Майер», США (9-20, 11-30, 1-40, 4, 6-10, 8-20, 10-20 — дети до 16 лет не допускаются). 2. Новый дом Художественный фильм БАРЬЕР НЕИЗВЕСТНОСТИ (10, 12 — для детей; 2, 4, 6, 8, 9-50).

Летний КИНОТЕАТР. ДЕВУШКА МОЕЙ МЕЧТЫ (4, 6, 8, 10).

Кинотеатр «КОСМОС». 1. Новый цветной художественный фильм СКАРАМУШ, производство «Метро-Голдвин-Майер», США (9, 11-10, 1-20, 3-30, 5-40, 7-50, 10). 2. Широкоэкранный художественный фильм ЗАКОН ГОР (10, 12, 2, 4, 6, 8, 10).

Кинотеатр «ПИОНЕР». КОРОЛЕВСТВО КРИВЫХ ЗЕРКАЛ (10, 11-40, 1-20, 3). РОККО И ЕГО БРАТЬЯ, две серии (5-10, 8-50 — дети до 16 лет не допускаются).

Кинотеатр «ОКТЯБРЬ». ПРИ ИСПОЛНЕНИИ СЛУЖЕБНЫХ ОБЯЗАННОСТЕЙ (10, 2). СОРОК ПЕРВЫЙ (12, 4, 6, 8, 9-50).

Кинотеатр «МЕТАЛЛУРГ». ВАЛЕРА (10, 2). ЗА МНОЙ, КАНАЛЬИ! (12, 4, 5-50, 7-40, 9-30).

Кинотеатр «ПРОГРЕСС». СЧАСТЛИВО, КЕКЕЦ! (10, 2). СЕРЕНАДА СОЛНЕЧНОЙ ДОЛИНЫ (12, 4, 5-50, 7-40, 9-30).

Кинотеатр «ЛУЧ». ЦВЕТОК В ПЫЛИ, две серии (12, 4, 7, 10).

Кинотеатр «КОМСОМОЛЕЦ». ДЖУРА (4, 8). ИСПОРЧЕННАЯ ДЕВЧОНКА (6, 10).

Дом культуры ШАХТЕРОВ. Цветной музыкальный фильм ЗВЕЗДА БАЛЕТА (4, 6, 8, 10).

Дом культуры ХИМКОМБИНАТА. УГЛОВАЯ КОМНАТА (5, 7, 9).

Клуб КОКСОХИМЗАВОДА. ВСТРЕЧА СО ШПИОНОМ (5-15, 7, 9). Черная тень. СТУДЕНЧЕСКОЕ ЛЕТО (к 9-час. сеансу).

Клуб ГРЭС. ПРЕРВАННЫЙ ПОЛЕТ (5-15, 7-10, 9). ПРОГУЛКА С УДОВОЛЬСТВИЕМ И НЕ БЕЗ МОРАЛИ (к 9-час. сеансу).

Клуб АВТОМОБИЛИСТОВ. ВЕРЬТЕ МНЕ, ЛЮДИ (5-20, 7, 9).

КЕМЕРОВСКИЙ педагогический институт

ОБ'ЯВЛЯЕТ КОНКУРС

на замещение вакантных должностей преподавателей английского и французского языков на факультет иностранных языков.

Срок конкурса до 15 сентября 1965 года.

ЦЕНТРАЛЬНЫЙ УЧЕБНО-КУРСОВОЙ КОМБИНАТ КУЗБАССКОГО СОВНАРХОЗА
для постоянной работы на Ново-Кемеровском химкомбинате
ПРОВОДИТ НАБОР НА КУРСЫ ЭЛЕКТРОМОНТЕРОВ С ОТРЫВОМ ОТ ПРОИЗВОДСТВА

Курсы 3-месячные. Принимаются мужчины в возрасте не моложе 18 лет с образованием 7—10 классов.

Обращаться в отдел кадров химкомбината.

ХИМЧИСТКА—К ВАШИМ УСЛУГАМ!

Химическая чистка одежды прочно входит в быт трудящихся — уже более миллиона граждан нашей области пользовались услугами фабрик химчистки.

В городах нашей области: Осинниках, Новокузнецке, Киселевске, Ленинске-Кузнецком, Кемерове, Юрге, Тайге, Анжеро-Судженске работают фабрики химической чистки и крашения одежды, где все процессы в основном механизированы.

В каждом городе, рабочем поселке и райцентре организованы приемные пункты от фабрик химчистки. Здесь принимают в чистку одежду, спецодежду, ковры, дорожки, шторы, скатерти, одеяла, ткани, головные уборы, валяную обувь и другие вещи. Химическая чистка удаляет пятна жира, вина, ржавчины и др.

С 1 октября 1964 года стоимость чистки одежды снижена на 30—40 проц.

ПОМНИТЕ! При чистке применяются не влияющие на ткани химикаты.

Фабрики также производят окраску одежды и других вещей во все желаемые цвета.

Если вам некогда идти в приемный пункт, вы можете вызвать приемщика на дом или на предприятие и в учреждение.

Надо чаще чистить костюмы, платья. Приближается осень. Необходимо уже сейчас почистить пальто и костюмы. Сейчас, когда фабрики не очень перегружены, ваш заказ исполнят быстро.

Управление бытового обслуживания населения.

ТРЕСТУ «СТРОИМЕХАНИЗАЦИЯ» № 2
комбината «Кемеровошахтохимстрой»
ТРЕБУЮТСЯ:

инженеры и техники-строители на должности: прорабов-мастеров, геодезистов, механиков;

экскаваторщики, монтажники сборного железобетона и металлоконструкций, трубоукладчики, автослесари и слесари по ремонту строительных механизмов, сваебойщики, токари по металлу, электросварщики, землекопы, фрезеровщики.

Обращаться в отдел кадров: треста—ул. Камышинская-2-а, управления механизации № 2 и РМЗ — ул. Вокзальная, 137, и управления № 3 — переулок Инициативный, 4.

Пидворчан Тамара Николаевна, прож. в г. Кемерове, Правая гавань, по ул. Колхозной, 19, возбуждает дело о расторжении брака с Пидворчаном Дмитрием Ивановичем, 1943 года рождения.

Дело будет слушаться в Кемеровском областном суде.

Матушкина Валентина Николаевна, 1937 года рождения, возбуждает дело о расторжении брака с Васильевым Федором Васильевичем, прож. в пос. Промышленка, г. Кемерова.

Дело будет слушаться в нарсуде Рудничного района г. Кемерова.

ВТОРОЙ КЕМЕРОВСКИЙ ГОРПИЩЕТОРГ
ОБ'ЯВЛЯЕТ НАБОР УЧАЩИХСЯ НА КУРСЫ ПРОДАВЦОВ ПРОДОВОЛЬСТВЕННЫХ ТОВАРОВ

Срок обучения один и два года. Принимаются лица с образованием 7—8 классов не моложе 16—17 лет. Иногородние не принимаются.

Здесь же требуются опытные продавцы, завмаги, заведующие отделами, товароведы, грузчики.

Адрес: Кировский район, ул. Инициативная, 18.

ТРЕБУЮТСЯ:

КЕМЕРОВСКОМУ АТХ-3 на постоянную работу — **шоферы, токари, автоэлектрики, разнорабочие.**

Обращаться: г. Кемерово, ул. Вокзальная, 137-а, в отдел кадров. Тел. 4-44-61.

КЕМЕРОВСКОМУ ПОЧТАМТУ — на постоянную работу — **почтальоны** для работы в отделениях связи Заводского, Кировского, Рудничного и Центрального районов.

Обращаться: Советский проспект, 105, 3-й этаж, комната 8, в отдел кадров почтамта.

КЕМЕРОВСКОМУ РУДНИЧНОМУ КИРЗАВОДУ в Рудничный и Кировский районы — **загрузчики и выгрузчики сушильных камер, дежурные электрики, электрогазосварщик, садчики, пом. садчиков, подавальщики сухого кирпича, мотористы снимателей, выставщики кирпича, слесари, машинисты башенного крана, разнорабочие, главный бухгалтер, рассыльная, мастера смен.**

ЖКК ТРЕСТА «КЕМЕРОВОЖИЛСТРОЙ» — **счетовод домоуправления, счетовод-расчетчик, плотники, маляры, слесари.**

Обращаться: г. Кемерово, улица Володарского, 24.

ЭКСПЛУАТАЦИОННОМУ УЧАСТКУ Обского пароходства — **квалифицированный электросварщик, котельщики, плотники, кузнец, разнорабочие.**

Обращаться: г. Кемерово, ул. 3-я Заречная, 102. Тел. 3-31-06.

АБАГУРСКОЙ АГЛОМЕРАЦИОННОЙ ФАБРИКЕ КМК — **начальники смен железнодорожного цеха.** Оклад 135 руб., принятые обеспечиваются квартирами в течение 3 месяцев.

Обращаться: Кемеровская обл., г. Новокузнецк, Абагурская обогатительно-агломерационная фабрика, отдел кадров.

КИРЗАВОДУ № 4-6 — **рабочие** (мужчины), оплата сдельно-премиальная, **тракторист-бульдозерист.**

Обращаться: г. Кемерово, 3-й участок Топкинского лога, 106.

ЩЕГЛОВСКОМУ СОВХОЗУ — **зав. столовой, повар.**

КЕМЕРОВСКОМУ ЗАВОДУ «КАРБОЛИТ» — **электрики, электрики КИП, слесари, токари, грузчики, автокрановщики.**

КЕМЕРОВСКОМУ АЗОТНОТУКОВОМУ ЗАВОДУ — **токари, котельщики, электрики, плотники, слесари, сцепщики ж. д. вагонов, пом. машинистов паровозов, грузчики, охранники, разнорабочие мужчины.**

Обращаться в отдел кадров.

АВТОРЕМОНТНОЙ МАСТЕРСКОЙ — **токари, слесари по ремонту двигателей и агрегатов.**

Обращаться: г. Кемерово, ул. Новгородская, 1. Тел. 5-57-77.

КЕМЕРОВСКОМУ ЗАВОДУ «СТРОЙМАШ» — **токари-универсалы 3-4-5-го разрядов.** Одинокие обеспечиваются общежитием, семейные — жилплощадью в первую очередь.

Обращаться в отдел кадров завода. Трамвай № 3, ост. «Строймаш».

Наш адрес: г. Кемерово, ул. Трудовая, 64; телефоны: редактора 6-61-54, приемной 6-69-74, заместителей редактора 6-70-82 и 6-65-74, ответственного секретаря 6-68-81, зам. ответственного секретаря 6-65-63, отделов редакции: партийной жизни 6-61-83, пропаганды 6-66-73, промышленного 6-69-44 и 6-63-02, сельского хозяйства 6-67-82, советского строительства и быта 6-64-84, строительного 6-67-46, культуры 6-62-01, писем и рабселькоров 6-60-72, информации 6-62-37, об'явлений 6-68-72, фотокорреспондентов 6-69-74, общественной приемной 6-66-52, бухгалтерии 6-68-72, директора типографии 5-59-46.

ОП21454. Типография «Кузбасс» управления по печати. Тираж 155.000 экз. Заказ № 2222.