ПРОЛЕТАРИИ ВСЕХ СТРАН, СОЕДИНЯЙТЕСЬ!

КУЗБАСС

ОРГАН КЕМЕРОВСКОГО ОБКОМА КПСС И ОБЛАСТНОГО СОВЕТА ДЕПУТАТОВ ТРУДЯЩИХСЯ

№ 166 (11530). Пятница, 16 июля 1965 г.

Год издания 44-й. Цена 2 коп.

СЕЛЬСКИМ СТРОЙКАМ — УДАРНЫЕ ТЕМПЫ

СЕЙЧАС трудно себе представить совхоз или колхоз без новостроек. В этом одна из главных примет нашего времени.

В решениях мартовского Пленума ЦК КПСС указано на важную роль строительства в под'еме сельскохозяйственного производства и улучшении быта тружеников деревни. Для этого партия и правительство не жалеют средств. В нашей области, например, ассигнования на капитальное строительство в колхозах и совхозах увеличились за последние шесть лет более чем вдвое.

В прошлом году строители перевыполнили план по освоению капитальных вложений на селе, но многие из пусковых об'ектов не ввели. Строители комбинатов «Кемеровошахтохимстрой» (тт. Рубин, Журавель) и «Кузбассшахтострой» (тт. Воробьев, Попов) остались в большом долгу перед тружениками села. Недостроено 17 тыс. кв. метров жилья, значительное число животноводческих помещений. Особенно плохо шли дела в Промышленновском, Мариинском, Тисульском районах, которые обслуживают передвижные механизированные колонны № 263 (т. Кравец), № 166 (т. Суворов), № 262 (т. Выборов).

Причины отставания — во вредной практике распыления средств и материальных ресурсов, несвоевременном выполнении общестроительных работ, в плохом обеспечении строек проектной документацией, механизмами, материалами и оборудованием, в слабости индустриальной базы строительства.

В этом году об'ем работ стал еще больше. До конца года строителям необходимо сдать 250 зерноскладов, сушилок, помещений для скота и птицы и других об'ектов производственного назначения. Увеличены ассигнования на жилищное строительство, об'екты культурно-бытового и коммунального значения. Жилья должно быть построено 77 тыс. кв. метров, клубов — на 2.280 мест, дошкольных учреждений — на 990 мест.

Ход строительно-монтажных работ в истекшем полугодии говорит о том, что далеко не везде учтены ошибки прошлого года. За шесть месяцев освоено только 45,2 проц. годовых ассигнований. По-прежнему плохо идет строительство в хозяйствах Тисульского, Мариинского и Промышленновского районов, в хозяйствах трестов совхозов совнархоза, «Скотооткорм» и «Сельхозтранс». Как и в прошлом году, ввод в действие об'ектов отстает от уровня освоения средств. В совхозах управления сельского хозяйства облисполкома за полгода помещений для крупного рогатого скота введено всего на 625 мест из 14.800 по годовому плану.

Из 12 строительных трестов с полугодовым заданием справились только 4, из 8 передвижных механизированных колонн — только одна. Велико отставание в совхозах «Антибесский» и «Победитель», где работу ведет трест «Юргапромстрой» (т. Кривозятев), в совхозах «Барачатский», «Салаирский», «Бачатский», «Родина», «Луч» — трест «Кузбассжилстрой» (т. Вольф). В ряде хозяйств эти тресты к работе и не приступали.

Слабо ведется строительство и хозяйственным способом в Тисульском, Мариинском, Беловском и Ленинск-Кузнецком районах, где выполнение годового плана не превышает 40 проц.

Потребности сельских строек в цементе, сборном железобетоне, кирпиче, запорной арматуре и кабельной продукции удовлетворяются плохо.

Много претензий вызывают задержки технической документации и качество проектов, составленных Кемеровским филиалом проектного института Алтайгипросельхозстроя.

Главным требованием остаются ускорение ввода об'ектов в эксплуатацию, дальнейшая индустриализация строительно-монтажных работ, снижение затрат. Передвижные механизированные колонны полностью оправдали себя. Но необходимо принять меры для их лучшего технического оснащения, укрепить квалифицированными кадрами, шире внедрять передовые методы организации и оплаты труда, бригадный хозрасчет, развернуть соревнование за досрочный ввод об'ектов, проявлять больше внимания к быту строителей.

Сельское строительство связано с перевозкой материалов на большое расстояние. Поэтому нужно расширить использование легких бетонов и других прогрессивных материалов, а также лучше использовать местные стройматериалы: камень, известь, глину, песок, древесину. Сейчас необходимо максимально использовать автотранспорт, чтобы создать на период уборки и осеннего бездорожья необходимый запас материалов и оборудования.

Строителям надо спешить. К началу уборки урожая должны быть готовы сушилки и зерносклады, не за горами и перевод скота на стойловое содержание. В благоприятные летние месяцы надо заложить надежную основу для безусловного выполнения годового плана по вводу жилья, культурно-бытовых и коммунальных об'ектов.

На днях бюро обкома партии рассмотрело меры по улучшению строительства на селе. Горкомы и райкомы партии, партийные организации призваны установить действенный контроль за ходом и качеством строительства, организовать боевое соревнование строителей и монтажников за досрочный ввод каждого об'екта.

Сельским стройкам — ударные темпы!

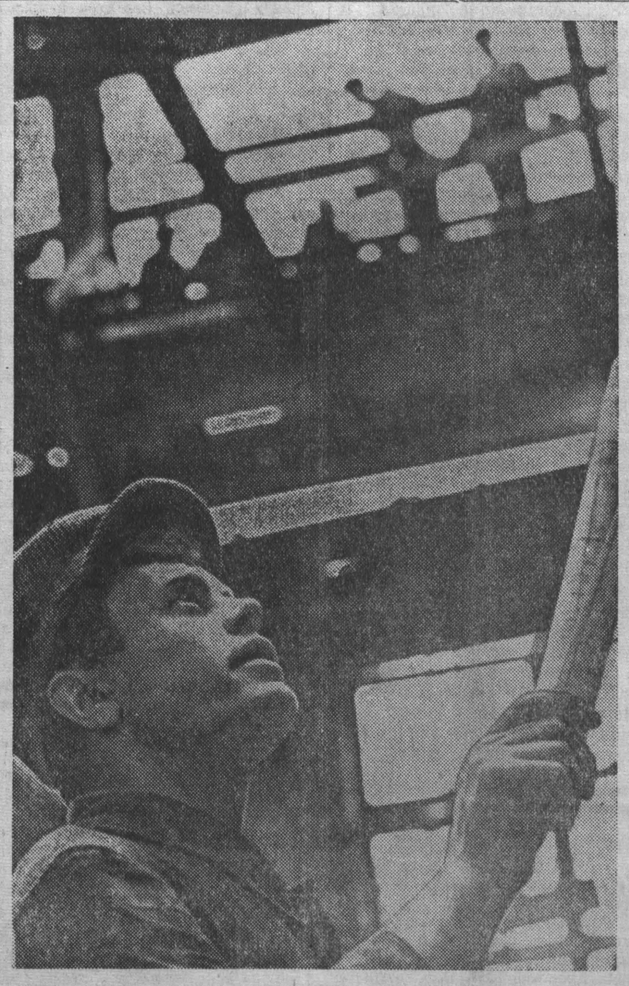

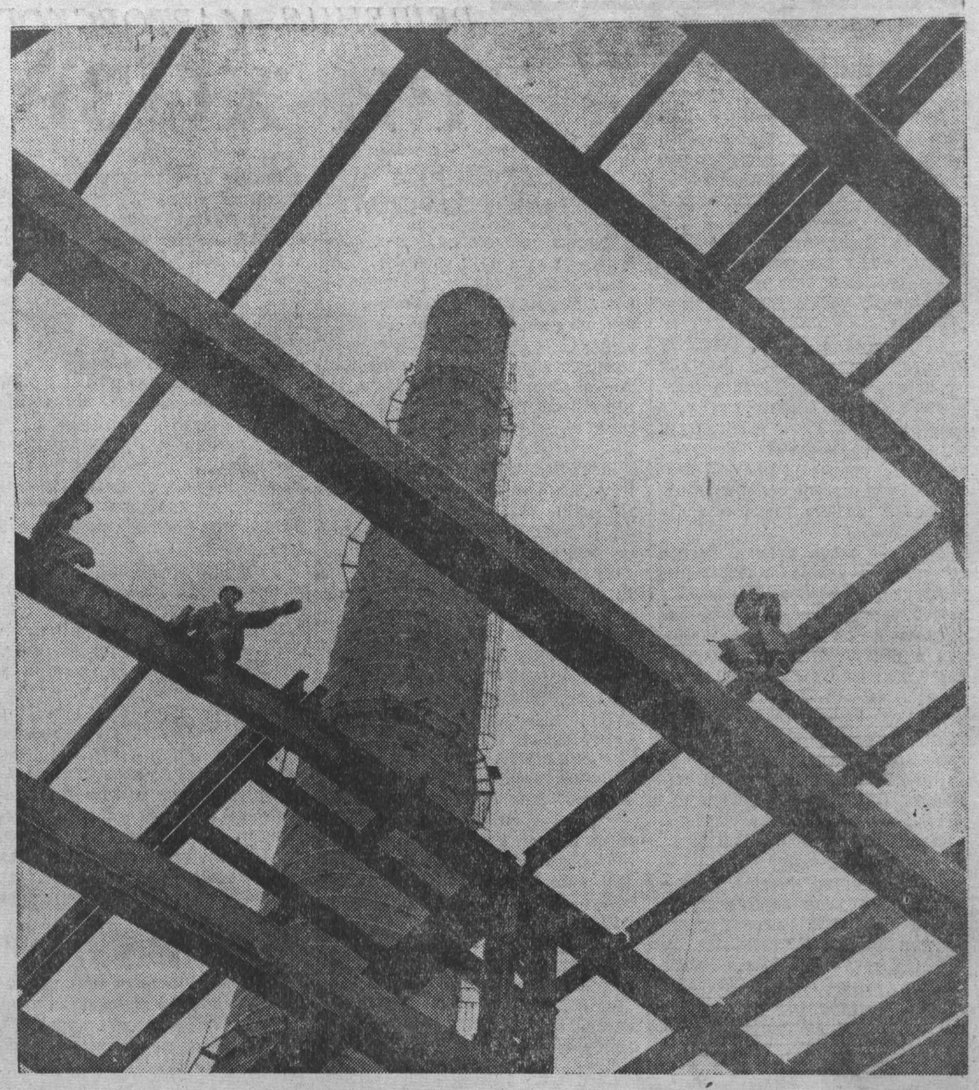

На Беловском цинковом заводе идет строительство новой печи кипящего слоя (снимок справа). Строители обязались сдать ее в эксплуатацию к концу этого года. На снимке слева вы видите лучшего монтажника стройки Александра Русинова.

Фото Э. Эттингера.

ЗА ГОД — 529 ТЫСЯЧ ТОНН!

РЕКОРДНАЯ ДОБЫЧА БРИГАДЫ Г. И. КОНОНЧУКА

В июле прошлого года прославленная бригада Г. И. Кончука на «Березовской-1» Кемеровского рудника начала отработку 360-метровой лавы-гиганта. Забой этот, оборудованный новой техникой — узкозахватным комбайном со шнековым рабочим органом и трехцепным изгибающимся конвейером, стал замечательной школой мастерства не только для горняков шахты. Здесь побывали шахтеры из других бассейнов, из ряда социалистических стран. Они увозили отсюда драгоценный опыт организации скоростной механизированной выемки в длинных лавах, их воодушевлял трудовой порыв березовцев.

В лаве установлено несколько всекузбасских рекордов. 85.460 тонн здесь выдавали за 31 рабочий день, 4.150 тонн — за сутки и 1.133 — за смену. А за год выкачали 529.111 тонн — столько еще не давала ни одна бригада в стране. В среднем более чем по 44 тысячи тонн в месяц. Это в четыре раза больше, чем по бассейну. Горняки на деле доказали огромные возможности отечественной горной техники, обогатили мировую горную практику и науку.

С победой вас, мастера большого угля, энтузиасты технического прогресса!

П. ГУЛЫЙ.

С ОТЛИЧНОЙ ОЦЕНКОЙ

Много об'ектов строится в совхозе им. Чкалова Ленинск-Кузнецкого района. Один из основных — маточный свинарник на 600 голов. Отсюда хозяйства области будут получать высокопородный молодняк. Сейчас строители ведут отделку этой первой в Кузбассе сблокированной фермы.

Добросовестно работают здесь отделочники мехколонны № 263. Завидным мастерством в своем деле отличаются супруги Ольга и Николай Данько. Даже самая придирчивая комиссия оценивает их труд на отлично. С одобрением отзываются заказчики и о работе учащихся профтехшколы № 14, которые под руководством мастера И. А. Животова проходят на сельской стройке производственную практику. На первом плане у молодых строителей также стоит качество. Скоро этот важный для колхозов и совхозов области об'ект будет пред'явлен к сдаче.

Н. СТАНКЕВИЧ.
Ленинск-Кузнецкий район.

— ⊙ —

ЗАБОТЛИВЫЕ ХОЗЯЕВА

Засушливое лето спутало планы по заготовкам кормов в совхозе «Арлюкский». Механизированные отряды из-за низкого урожая трав оказались не у дел. Но в хозяйстве не растерялись, крупные отряды разбили на небольшие звенья, мобилизовали все население. Работники бухгалтерии, специалисты, ремонтники, школьники и даже животноводы после трудового дня выходят на заготовку кормов. Больших успехов добиваются звенья, руководимые главным агрономом совхоза т. Бобровским и заведующим РТМ т. Гутовым. Они ежедневно заготавливают по 10-11 тонн сена.

Нынче в совхозе выкашивают все неудобицы. Косовица трав механизирована за счет использования навесных тракторных косилок. Маневренные агрегаты заменяют 10—15 косарей каждый.

По темпам заготовок кормов «Арлюкский» давно опередил все хозяйства района. Здесь припасено уже 400 тонн сена. Это половина того, что сделано в районе.

Наряду со стогованием в совхозе готовят богатую витаминами сенную муку: в две смены сушат травы на специальных сушилках.

(Корр. «Кузбасса»).

НА СТАНЕ «250»

ЛЕД ТРОНУЛСЯ

Уверенными шагами идет прокатный стан к победе. Что ни день, то большие изменения. Еще позавчера бригада Сабирьяна Гараевича Гараева собирала вертикальные насосы на водооборотном цикле, а вчера первый двигатель ожил.

Насосная — одна из самых тяжелых об'ектов прокатного стана. Но теперь она не вызывает опасений. Главные усилия монтажников и строителей направлены сейчас на прокрутку оборудования в машинном зале и на складе готовой продукции. Системы отрабатываются, приводятся в порядок.

Неделю назад за круглым столом нашей редакции встретились наладчики, электромонтажники и эксплуатационники для того, чтобы обсудить самые актуальные вопросы, связанные с пусконаладочными работами на стане. После жарких дебатов намечены меры, выполнение которых должно способствовать тому, чтобы наладчики могли вести самое широкое наступление.

Вчера начальник участка Новокузнецкого пусконаладочного управления Иван Яковлевич Володин отметил сдвиги. Электромонтажники и эксплуатационники сдержали свое слово, данное за круглым столом. Сейчас эксплуатационники уже установили все реле в пультах управления.

Полным ходом идет замена дефектного оборудования. Если так пойдет дело и дальше, то наладчики успешно завершат свою работу.

12 июля в 17 час. 55 мин. началась прокрутка электродвигателей главного привода. Вчера электромонтажники 7-го участка антоновского управления «Запсибэлектромонтаж» и монтажники магнитогорского управления «Прокатмонтаж» начали посекционную прокрутку правого отводящего рольганга от холодильника. Длина рольганга 125 метров. Все двигатели работали исправно. Замечаний нет. На очереди левый отводящий рольганг и центральный подводящий.

Встряхнулись, наконец-то, и теплостроевцы. 14 июля в 12 час. 55 мин. после долгих споров и нервотрепки началась сушка трубы нагревательной печи № 1. Растопку произвели старший мастер Западно-Сибирского металлургического завода по печам Евгений Ефимович Каноненко и старший сварщик-технолог Сергей Рыков. Сушка трубы будет продолжаться 12 суток. В это время теплостроевцы должны закруглиться на печи № 1 и боровах, чтобы начать растопку печей.

Главная задача — производить в июле горячие испытания стана. Очень мешают стройке организационные неувязки. Мы столкнулись с безобразным отношением к работе на нагревательной печи № 2 стана. Бригада Клавдии Сунцовой из «Сибтеплоизоляции» заизолировала трубы. Но не успели изолировщицы уйти за материалом для обклейки труб, как их работу безжалостно стали разрушать монтажники Ивана Лапикова из управления «Запсибмонтаж». Причина оказалась следующая. Монтажники просчитались при установке диафрагм для киповского отбора и сейчас переделывают брак. Конкретные виновники брака — начальник участка № 2 тов. Чернышев и представитель заводского КИПа тов. Мамаев. Проще было бы посмотреть чертеж, прежде чем передавать трубы для изолировки. Сейчас снова надо тратить средства и время на переделку.

ВЫЕЗДНАЯ РЕДАКЦИЯ ГАЗЕТЫ «КУЗБАСС» НА СТРОИТЕЛЬСТВЕ ЗАПСИБА.

ПОЗДРАВЛЕНИЕ В СВЯЗИ С НАЗНАЧЕНИЕМ ХУАРИ БУМЕДЬЕНА ГЛАВОЙ ПРАВИТЕЛЬСТВА АНДР

АЛЖИР, 14 июля. (ТАСС). В связи с назначением Хуари Бумедьена главой правительства Алжирской Народной Демократической Республики Председатель Совета Министров СССР А. Н. Косыгин направил ему поздравление с пожеланием больших успехов на этом высоком посту на благо алжирского народа, избравшего путь социалистического строительства.

В поздравлении выражена уверенность в том, что братские дружественные отношения между Советским Союзом и Алжирской Народной Демократической Республикой получат дальнейшее всестороннее развитие.

АДРЕС НОВОСТЕЙ: БЕЛОВО

Семилетка завершена!

Радостная весть облетела на днях коллектив литейно-механического завода: семилетний план выполнен! Об этом же рапортовали шоферы Бабанаковской грузовой автобазы и шахтеры «Грамотеинской-1-2». Близки к завершению семилетки Бачатский и Колмогоровский карьеры, шахта «Чертинская-Южная» и ряд других предприятий.

Цель — миллион

В январе бригады В. И. Шумилова, А. В. Орловского и В. Ф. Мышкина решили тремя узкозахватными комбайнами выдать за год миллион тонн угля. В первом полугодии добыто 476.300 тонн топлива. Впереди уверенно идут Василий Шумилов и его товарищи. На их счету уже 187.305 тонн. Они опередили бригаду Анатолия Орловского на 8.413 тонн угля.

Добро пожаловать в институт

Сибирский металлургический институт открывает в Белове учебно-консультационный пункт, который в последующие годы может стать еще одним техническим факультетом или же филиалом вуза. Сейчас идет формирование горного, металлургического, строительного, механико-машиностроительного и энергетического потоков. Всего намечается принять около 200 заочников.

Шоферы готовятся к страде

Тщательно готовятся к уборочной страде автомобилисты грузового хозяйства, которым руководит П. М. Ерюжев. 10 августа отсюда поедет в колхозы и совхозы 125 машин — половина всего парка. На село командируются лучшие водители, такие, как О. Зайкин, М. Мартыненко, Н. Кожуховский, В. Орлянский, А. Костин и другие. Списки их вывешены на видных местах. Партбюро утвердило руководителей колонны. Вместе с колонной выедет на село «летучка», оборудованная сварочными аппаратами, сверлильным станком, моечной машиной и другими механизмами. «Летучка» укомплектована специалистами-ремонтниками.

(Корр. «Кузбасса»).

ДНЕВНИК СЕНОКОСА

ТОПКИНСКИЙ РАЙОН

На 14 июля совхозы и колхозы области скосили травы на 98.000 гектаров — 18 проц., застоговали сена 27.375 тонн — 5,4 проц. к плану. За сутки прирост на косовице — 16.100 га, на стоговании — 6.500 тонн.

Сегодня дневник сенокоса посвящается ходу заготовки кормов в Топкинском районе. Здесь на 14 июля трав скошено 9.084 га, а сена застоговано 1.666 тонн. По темпам косовицы район занимает четвертое место в области, по стогованию — восьмое.

В районе есть поучительные примеры организованного проведения сенокоса, использования всех резервов для накопления сена.

Вот совхоз «Топкинский». Здесь естественных сенокосов, пригодных для механизированной заготовки сена, почти нет. Травы растут только в лесах, на заболоченных участках. Топкинцы решили взять эти травы без остатка, выкосить даже молодой камыш на болотах. Дирекция, партком и рабочком профсоюза провели большую работу в коллективе.

И вот на неудобицы вышли десятки косарей. Они атаковали в первую очередь болота. Теперь убирается в лесах. В стогах уже около 200 тонн сена.

Сейчас в этом совхозе на массивы многолетних и однолетних трав вышли машины. Механизированные звенья решили до 1 августа убрать и эти травы. По самым скромным подсчетам, совхоз «Топкинский» нынче припасет полторы тысячи тонн сена. С учетом кукурузного и подсолнечного силоса, нынешней и прошлогодней соломы животноводство будет надежно обеспечено кормами на зимовку.

Лучше всех в районе ведет заготовку сена коллектив совхоза «Зарубинский». Тут обстановка сложилась несколько иначе, чем в «Топкинском». Однолетние травы на сено посеяли рано. Виковсяные смеси поспели для косовицы как раз в те дни, когда подошла пора косить и естественные травы. Пришлось раздвоить силы.

Механизированным и полумеханизированным звеньям отдали сеяные травы. И в леса и колки вышло около сотни косарей с литовками. Начался одновременный штурм всех угодий. Аккордно-премиальная оплата труда, повседневная организаторская работа с людьми, широкая гласность соревнования, вознаграждение за труд натурой сделали свое дело. Сенокос в совхозе идет стменно. Что ни день — полторы сотни тонн сена.

Лидеры соревнования — рабочие и работницы третьего отделения (управляющий А. А. Терехов). Однолетние травы здесь убирает механизированное звено бригадира Николая Боровикова. В нем три тракторные косилки, широкозахватные грабли, трое конных граблей, копнитель-подборщик, сконструированный местными умельцами, навесной копновоз и шарнирно-рычажный стогомет.

Механизаторы А. Сергеенко, А. Свириденко, В. Корольчук, Н. Шагов и стогоправы К. Саверченко, В. Попченко, Е. Недосекин, В. Пикулин — костяк звена. Их усилия решают успех дела. В звене есть один «посторонний». Это учитель В. Попченко.

— Больше бы таких «посторонних», — говорит бригадир. — Отличный стогоправ, опытный агитатор, авторитетный советчик.

А в лесах этого отделения два крупных отряда убирают естественные травы. И тоже изо дня в день перевыполняют нормы. Неплохо идут дела в первом, втором и других отделениях. На 15 июля совхоз застоговал 850 тонн сена.

— В прошлом году, — рассказывает секретарь парткома Н. С. Хохряков, — мы застоговали сена 4.700 тонн. Соломой скот почти не кормили. Нынче лето не такое. Думали и половины сена против прошлого года не наберем. Но люди так взялись за дело, что теперь мы можем сказать с уверенностью: три с половиной тысячи тонн сена будет и в этом году.

Так заботятся о кормах в передовых хозяйствах Топкинского района. Будь такая постановка дела во всех его совхозах, район стал бы флагманом областного соревнования. К сожалению, передовиков тут меньше, чем отстающих.

Вот совхоз «Соломинский». Травостой и угодья у него не лучше, но и не хуже, чем в «Топкинском». Но на 14 июля здесь застоговали лишь 16 тонн сена. В деревнях полно народу, на угодьях людей очень мало. В мастерской все еще стоит на ремонте стогомет, а рядом на старой соломе испытывают пресс-подборщик. Неужели инженерной службе (т. Дубинин) не хватило весны и лета на подготовку техники к сенокосу?

Совхозу «Хорошеборский» есть что косить. Трав тут больше, чем в «Топкинском» и «Зарубинском». А сена застоговано... 7 тонн. Это к середине июля! Сейчас в Топкинском районном управлении сельского хозяйства по поводу сенокоса в «Хорошеборском» забили тревогу. Туда зачастили организаторы. Что ж, лучше поздно, чем никогда.

Плохо идет сенокос в совхозах «Юрьевский», «Черемичкинский» и других. А время уходит. Жатва подступает вплотную. В районе уже скошено больше 200 гектаров гороха на зерно. В ближайшие дни косовица его начнется повсеместно.

П. АНОСОВ,
спец. корр. «Кузбасса».

РЕШЕНИЯ МАРТОВСКОГО ПЛЕНУМА ЦК КПСС—В ЖИЗНЬ

ТРИ ХОЗРАСЧЕТНЫХ КИТА

НИКАКИХ ЧУДЕС

В прошлые годы в колхозе «Россия» было мало охотников доить коров. Уйдет доярка в отпуск или заболеет — замену ей было нелегко найти. Сейчас отбою нет от желающих работать на ферме.

Однажды женщины обратились в правление с претензией:

— Горожанки доят коров, а мы, колхозницы, сидим дома. Увольняйте их.

«Горожанками» они называли женщин, мужья которых работают на промышленных предприятиях. Пришли они на фермы еще в те времена, когда другие не хотели идти в животноводство. Работают хорошо. Зачем же увольнять? Колхозницам об'яснили это. Они вроде и поняли, но все равно остались недовольны.

Или вот такой пример. Весной поступили в колхоз минеральные удобрения. Механизаторы первой и второй бригад быстро оборудовали агрегаты и начали вносить удобрения в почву. В других бригадах переполох: чего доброго, они и нашу долю заберут. А как было прежде? К удобрениям относились с прохладцей. Даже перегной не всегда вывозили на колхозные поля.

О таких вещах приятно рассказывать. Отношение людей к общественному хозяйству заметно изменилось к лучшему. Чем об'яснить такую перемену?

Никаких чудес, конечно, не произошло. В колхозе введено ежемесячное денежное авансирование, внедрен бригадный хозрасчет. За хороший труд — большая честь человеку, выше оплата. Сэкономил затраты — получай премию. Вот это люди очень быстро заметили и, разумеется, сделали правильные выводы.

КОЛХОЗНИКИ ПОЛУЧАЮТ ЗАРПЛАТУ

Обычно колхозники получали оплату за свой труд один раз — в конце года. Какая уж тут заинтересованность! С начала этого года, как мы уже говорили, в «России» введено ежемесячное денежное авансирование. Раз в квартал выдается дополнительная оплата за перевыполнение планов производства и повышение качества продукции.

Исчисляется месячный аванс так. На каждый заработанный за месяц трудодень колхозник получает по 40, а механизатор — по 50 коп. (кстати, в прошлом году артель выдала вообще лишь по 25 копеек на трудодень). Гарантированный минимум денежной оплаты не зависит от итогов года. В общей сложности он составляет 80 проц. от годового фонда зарплаты. Кроме этого, члены артели получат в декабре натуральную оплату хлебом, а если промфинплан будет выполнен, то еще и денежные добавки.

Размер аванса зависит от того, как колхозник работал в течение месяца. Так, чабанам Т. И. Землянухину, Е. Ф. Стародубцеву и М. Д. Шипилову в июне начислено по 160 рублей, а всего за полугодие каждый из них получил по 420—440 рублей. Доярь И. М. Тюнин авансом получил 320 руб. (без дополнительной оплаты). А всего за шесть месяцев правление уже выдало колхозникам 68.464 рубля основной оплаты и 11.790 руб. дополнительной.

Все расчеты, связанные с ежемесячным авансированием и дополнительной оплатой, базируются на производственно-финансовом плане. Естественно, возникает вопрос: а если план доходов окажется невыполненным? Это ведь не исключено. Нынче, например, в колхозе почти не было дождей. Виды на урожай пока неважные. Значит ли это, что через некоторое время придется отказаться от выплаты аванса и премиальных? Ни в коем случае. Сейчас колхозников выручает животноводство. Благодаря ему в банке уже хранится 86 тыс. рублей, предназначенных только на выплату премиальных и авансов. Этой суммы вполне хватит на 8-9 месяцев.

Правление артели широко применяет также доплаты за экономию горючего, бережливое расходование средств, ассигнованных на капитальный ремонт, премирует за сохранность молодняка, своевременное осеменение коров и т. п. Словом, стремится во всем поступать так, чтобы вызвать у колхозников желание работать добросовестнее, делать больше, лучше и с наименьшими трудовыми затратами. **Материальная и моральная заинтересованность — это, образно говоря, первый кит, на котором упрочается внутрихозяйственный расчет, все увереннее идет в гору артельное хозяйство.**

УРАВНИЛОВКЕ — БОЙ!

В прежние годы доходы распределялись между колхозниками лишь с учетом заработанных трудодней. Качественные, экономические показатели в расчет не принимались. Например, четвертая бригада собрала в прошлом году по 9 ц зерна с каждого гектара, а первая — по 7,1 ц. Урожайность различная, а получали на трудодень все одинаково. Колхозники сами заговорили об этой несправедливости. Партийная организация предложила ввести бригадный хозяйственный расчет. Предложение принято.

Каждая бригада и ферма получили конкретные производственные задания. Установлены лимиты затрат на производство, себестоимость центнера продукции и другие хозяйственно-экономические показатели. Оплата труда членов бригады зависит от выполнения заданий. Например, может случиться так: два колхозника из разных бригад имеют одинаковое количество трудодней, а получат на них разные суммы.

Такой порядок благотворно сказывается на хозяйственно-финансовой деятельности артели. Качество работ лучше, сроки более сжаты. Колхозники сами смотрят за тем, чтобы административно-управленческие штаты в бригадах не были раздуты, чтобы не допускался перерасход трудодней и т. д. Поступило много предложений по совмещению должностей. На второй ферме, например, раньше были фуражир и заправщик машин, а теперь эту работу выполняет один Г. Я. Журенко. Шорники стали одновременно и водовозами. Электрик И. В. Стародубцев работает по совместительству и сварщиком. Административный аппарат правления и бригад сократился на 19 человек. **Бригадные производственные планы — это второй кит внутрихозяйственного расчета.**

«ГИРЬКА», КОТОРАЯ ОБЛЕГЧАЕТ

А третий — точный, оперативный учет затрат труда и материальных ресурсов. Без него немыслимо организовать контроль.

Еще совсем недавно экономический анализ, учет и контроль были самыми узкими местами колхоза. Внедряя хозрасчет, пришлось разработать и ввести в бригадах некоторые новые формы отчетности. Поначалу некоторые счетоводы и учетчики высказывали свое неудовольствие. Так, В. Ф. Гудин жаловался:

— Лишнюю гирьку мне на шею повесили.

Но эта «гирька» необходима, т. к. помогает грамотно вести хозяйство. Вот почему недовольные вскоре смирились с так называемой дополнительной работой.

Над разработкой нового порядка отчетности много вечеров провели гл. бухгалтер П. Т. Соснин, экономист П. С. Исаенко, счетоводы бригад М. П. Новикова, Д. Х. Землянухин и другие. Благодаря их стараниям учет в колхозе стал значительно лучше. Однако решено еще далеко не все. И, надо сказать, это беда не только колхоза «Россия», но и любой другой артели. Экономисты Беловского производственного управления и управления сельского хозяйства облисполкома прилагают мало усилий к тому, чтобы разработать более совершенные формы учета и отчетности. А без их квалифицированной помощи мы пока обойтись не можем. Речь идет вот о чем.

Внутрихозяйственный расчет в том виде, в каком он введен в колхозе «Россия», более или менее удовлетворительно решает проблемы, связанные с деятельностью бригады. Но ведь колхозная комплексная бригада — это 120—150 работников, которые по-разному относятся к труду. И вот здесь-то уравниловка еще живет. Как ее ликвидировать? Создать ли механизированные отряды? Или ограничиться звеньями? На эти вопросы в «России» еще нет ответов. Их надо искать. Не в одиночку искать, а коллективно!

☆ ☆ ☆

Итак, что же дал колхозу внутрихозяйственный расчет? Помнится, в 1963 году на его полях вырос скудный урожай, убрать его было нетрудно, но значительные массивы так и остались нескошенными. Причина — неорганизованность, недисциплинированность. К осени прошлого года больших сдвигов в артели не произошло, однако урожай механизаторы убирали дружно, опередив все другие хозяйства района. Секрет был прост — правление артели разработало и внедрило меры материального поощрения за высокие темпы и отличное качество жатвы. Этот опыт нас многому научил.

Когда был составлен производственно-финансовый план на 1965 год, специалисты артели, бригадиры и управляющие фермами сообща «разверстали» его по бригадам, т. е. составили хозрасчетные бригадные задания. Хорошо поработали в коллективах коммунисты — раз'ясняли суть нововведения. Но все же, если говорить откровенно, многие колхозники сомневались в успехе.

В феврале правление выдало первый аванс. Разговаривать с людьми стало легче.

Прошло уже полгода. Прогнозы маловеров не сбываются. Каждый месяц с 5 по 8 число бухгалтерия выдает аванс, и это является наилучшим аргументом в пользу бригадного хозрасчета.

В недавнем прошлом «Россия» — самый отстающий колхоз в районе. Сейчас он занимает первое место. Полугодовой план продажи государству молока, мяса и шерсти выполнен на 150—190 процентов, а яиц хозяйство сдало в 5,6 раза больше запланированного. Мы уже говорили, что сейчас колхозники с исключительной заинтересованностью работают в общественном хозяйстве. Этот фактор — решающее условие крутого под'ема экономики колхоза.

В. ДУДКО,
председатель колхоза «Россия».
В. САМЕЦ,
секретарь партийной организации.
А. ЗАВГОРОДНИЙ,
корр. «Кузбасса».
Беловский район.

Смотр качества

ИНИЦИАТОРЫ ЗАДАЮТ ТОН

В цехе № 4 висит плакат: «Коллектив участка больших машин выступил инициатором соревнования за повышение качества продукции». Почин распространился по заводу «Кузбассэлектромотор», перешагнул за его пределы. Как идут дела у зачинателей соревнования? Об этом рассказывает партгрупорг участка А. Прохоров:

— Наши обязательства — это по существу бригадный план повышения качества. Поэтому их выполнение — главная забота каждого. Первые итоги радуют. Намечали: **до июля сдавать с первого пред'явления не менее 70 проц. продукции — УЖЕ В ИЮНЕ ЭТА ЦИФРА ДОСТИГЛА 80; уменьшить возврат с испытательной станции на 10 процентов — ФАКТИЧЕСКИ УМЕНЬШИЛИ БОЛЕЕ ЧЕМ НА 50; изучить до первого октября техническую документацию на двигатель серии «ВАО» и в 4-м квартале выпустить первую партию — ИЗУЧИЛИ, ПРИСТУПИЛИ К ИЗГОТОВЛЕНИЮ, ЗАКОНЧИМ В ИЮЛЕ.**

Да, большие перемены произошли на участке. На первый план действительно стали вопросы качества. Заветная мечта каждого — завоевать право сдавать продукцию с личным клеймом. В мае 16 лучших мастеров высокого качества в торжественной обстановке получили личные клейма. Среди них — фрезеровщик Анатолий Дрыгин, Николай Пылаев и другие. **Сейчас на участке уже 18 человек ставят на изделия свою «подпись», свидетельствующую о том, что качество отличное.**

На участке начали применять кремнийорганическую изоляцию в двигателях, за счет чего долговечность увеличится в 4 раза.

Активно участвуют во всекузбасском смотре качества и другие бригады, смены, цехи. Заводскую смотровую комиссию возглавляет главный инженер завода т. Багмут.

Чтобы довести свои изделия до уровня лучших мировых образцов, нужно их знать. По просьбе работников завода коллектив института Гипронисэлектрохим составил карты технического уровня. Из них стало ясно, что выпускаемый сейчас двигатель серии «КО» устарел. Решено снять его с производства, а взамен выпускать взрывобезопасный асинхронный обдуваемый двигатель (ВАО). Маслонаполненный пускатель для химической промышленности всем хорош, а вот медный контактор быстро выходит из строя. Заменили его медновольфрамовым, и срок службы возрос в пять раз.

Перечислить все, что сделано для повышения качества, надежности и долговечности изделий, трудно. Да и вряд ли в этом есть необходимость. Важно другое: это становится делом всех и каждого. План работы общезаводской смотровой комиссии разнообразен. Тут и вопросы промышленной эстетики, и технические проблемы, и усовершенствование премиальной системы, и улучшение наглядной агитации и т. д.

Не так давно на заводе проходило собрание мастеров цехов и работников ОТК. Речь шла о том, как об'единить усилия на профилактике брака. Сейчас мастер цеха полностью отвечает за качество и сам сдает в ОТК только добротные изделия. **Расширились функции и контролеров. Из регистраторов брака они превратились в настоящих помощников рабочих, стали активными борцами за качество.** Контролеры тт. Шалева, Филатова, Киселева и другие — частые гости в сборочных, заготовительных цехах. Они следят за соблюдением технологического процесса, проверяют исправность оснастки, оборудования, «докапываются» до причин, порождающих брак, и добиваются, чтобы замеченные недостатки были устранены. Раньше у них для этого не хватало времени. Теперь их «разгрузил» саратовский метод бездефектной сдачи продукции с первого пред'явления. **Потери от брака за пять месяцев по сравнению с этим же периодом прошлого года уменьшились на 18,8 тыс. рублей.**

Активное участие в смотре принимают рабочие, в цеховые комиссии поступает много дельных предложений. Вот характерный пример. Инструментальный цех № 26 готовит всевозможные штампы, оснастку. Здесь по существу закладываются основы высокого качества. Бывает, что микротрещина в заготовке, образовавшаяся еще в кузнечном отделении, сводит на нет усилия коллектива. Кузнец т. Подеулин предложил у молотов сделать яму с песком и загружать в нее для охлаждения готовые поковки из легированной стали. Это позволит избежать трещин. Его коллега т. Прокофьев советует нагревать заготовки в газовой печи, а не в горне, как это делается сейчас. Они будут прогреваться равномерно, микротрещин не будет.

Подобных примеров можно привести много. **Только в общезаводскую комиссию уже поступило более ста предложений.** Приказом директора определены сроки их внедрения, ответственные за это лица. Много предложений, не требующих больших капитальных затрат, внедряется сразу после обсуждения на цеховых комиссиях.

Хороший пример борьбы за качество показывают инициаторы всекузбасского смотра.

А. ЮХИМЧУК.

НА СНИМКЕ: лучшие рабочие цеха № 4 братья Александр (слева) и Владимир БЕЛЯЕВЫ.

Фото Э. Эттингера.

ПОД КОНТРОЛЬ ПРОФСОЮЗОВ

Очередной пленум обкома профсоюза рабочих угольной промышленности, который проходил недавно в Прокопьевске, рассмотрел вопрос о ходе строительства и ремонта жилья и соцкультоб'ектов комбинатами «Кузбассуголь» и «Кузбассшахтострой». С докладами выступили заместители начальников комбинатов тт. Евдокимов и Михайловский.

Пленум подчеркнул, что профсоюзные организации строек и шахт мало уделяют внимания контролю за рациональным расходованием строительных материалов. Заместитель начальника комбината «Кузбассшахтострой» тов. Михайловский привел такой факт. В Кузбассе при возведении каждого 80-квартирного дома расходуется на 20 процентов больше строительных материалов, чем, например, в таких главках, как Алма-Атастрой и Киевстрой.

Пленум потребовал от профсоюзных организаций повести борьбу с растранжириванием дефицитных материалов. Надо чаще проводить рейды, привлечь к контролю широкий профсоюзный актив. Каждая профсоюзная организация обязана постоянно контролировать ход строительства и ремонта жилья. Среди бригад решено организовать соревнование под девизом: «Строить и ремонтировать жилье быстро, качественно, экономно!»

(Корр. «Кузбасса»).
г. Прокопьевск.

— ⊙ —

КОРОТКО

Подведены итоги работы за первое полугодие торговых организаций Мариинторга. План товарооборота выполнен на 100,4 процента. Населению продано промышленных и продовольственных товаров сверх плана на 24 тыс. рублей. Впервые за всю деятельность Мариинторга ликвидированы сверхнормативные остатки, которые на 1 января текущего года составляли свыше 400 тыс. рублей.

И. ДЬЯКОВ.

☆ ☆ ☆

Сделаем свой город образцовым! Такое решение приняли председатели уличных комитетов и работники ЖКО г. Калтана. Каждый житель Калтана обязался отработать на благоустройстве города не менее 20 часов.

М. СУББОТИН.

☆ ☆ ☆

В Кемерове проведены соревнования санитарных дружин. Хорошо подготовилась к ним санитарная дружина филиала № 1 универмага, занявшая первое место. Умело действовали дружинницы Т. А. Гулевич, Н. П. Сулевская, Е. С. Исаенкова и Н. П. Попова.

А. ФЕДОРОВ.

☆ ☆ ☆

Интересно организован летний отдых у горняков шахты № 9 Осинниковского рудника. Каждый из них может в любой свободный день выехать вместе с семьей на озеро Калтар, которое находится в 22 километрах от города. Там открыт лагерь отдыха, поставлены палатки и навесы, оборудована летняя кухня.

С. МИШИН.

«ЗОЛОТАЯ КАПЛЯ»

Долгое время пирамидон на Анжерском химико-фармацевтическом заводе был убыточным препаратом. Коллектив завода сделал все, чтобы ликвидировать и этот «огрех». За счет увеличения выпуска продукта, резкого повышения производительности труда препарат стал прибыльным. В июне на каждом килограмме ценного лекарства экономилось 7 копеек.

Новая золотая капля влилась в годовую прибыль завода.

(Корр. «Кузбасса»).

◆ ◆ ◆

„Кузбассу" отвечают

Ответ на материал «ФЛАГМАН БЕЗ ФЛАГА», в котором критиковалось руководство совхоза «Благовещенский» за плохую организацию социалистического соревнования среди животноводов, прислал в редакцию секретарь Мариинского горкома КПСС тов. Юсин. Он сообщает, что корреспонденция обсуждалась на расширенном заседании парткома хозяйства. За допущенные недостатки на председателя рабочкома т. Пилюгина наложено партийное взыскание. Приняты конкретные меры к улучшению работы с людьми, организации социалистического соревнования.

☆ ☆ ☆

29 мая в «Кузбассе» была опубликована корреспонденция «ВИТЬКИНА ИСТОРИЯ». Зам. прокурора области т. Сафонов сообщает, что Витя Маклаков вернулся к своему отцу Николаю Ивановичу Маклакову и живет с ним в Осинниках.

ШЕФЫ ПОМОГАЮТ ШКОЛЕ

За 12 лет в средней школе рабочей молодежи № 11, что на Предзаводском поселке, повысили образование 4.800 строителей, монтажников и химиков. Но и сегодня они не зыбыли своих учителей.

Сдан последний экзамен. В учительской идет разговор о подготовке к новому учебному году. Через два месяца в школу придут 700 учащихся, их надо принять, разместить по классам.

Трудно учиться и работать. Поэтому учителя постоянно ищут средства и методы, при помощи которых можно провести урок живо и доходчиво. Здесь очень быстро прививается все новое. Расскажем об одной новинке.

Жизнь выдвинула кабинетную систему обучения. Директор школы Е. С. Петрова, учителя стали энтузиастами ее внедрения. Между классами разгорелось соревнование: кто лучше сделает наглядные пособия и оборудует свой кабинет. Обратились в трест «Кемеровохимстрой». Партийный комитет треста одобрил начинание преподавателей. За каждым управлением и субподрядной организацией закрепили определенный кабинет: 13 кабинетов — 13 шефов.

Правда, некоторые руководители не очень-то хорошо восприняли это новшество. Но даже они, когда приезжали в школу и видели, с каким увлечением осуществляют свои планы учителя и учащиеся, загорались этой идеей и включались в работу. В школе побывали начальники многих управлений, их заместители, секретари партийных организаций, главные инженеры. Работа еще не закончена, но содружество уже дало хорошие плоды.

Кабинет математики. Стенды повествуют о великих математиках: Лобачевском, Архимеде, Ковалевской, Эвклиде, Пифагоре; рассказывают о советских математиках: Ларичеве, Мергеляне, Соболеве, Келдыше. В строгом порядке расположены легкие, изящные математические фигуры, электрифицированная таблица «Знаете ли вы формулы?». В кабинете много таблиц, алгоритмов, всевозможных моделей по геометрии и стереометрии.

Преподаватели математики Анна Петровна Козлова, Мария Ивановна Будыло, Валентина Васильевна Середа, Людмила Григорьевна Кузминова, Алла Тимофеевна Пономаренко — ищущие люди, энтузиасты своего дела. К новому учебному году они решили изготовить модели, задумали много лабораторных работ.

Интересно проходят уроки черчения. Валентина Васильевна Середа, выпускница Кемеровского педагогического института, заново создала кабинет черчения, где выставлено множество деталей, искусно выточенных из стали, мастерски сшитых из полиэтиленовых пленок. Каждый учащийся имеет чертежную доску, многие — ученический комбайн. Об этом позаботились шефы.

Открывая дверь химического кабинета, вы сразу попадаете в хорошо оборудованную лабораторию. Здесь образно рассказано о развитии химии за 20 лет, о применении ее в сельском хозяйстве, экспонируется продукция заводов областного центра.

Большие планы у физиков. Их усилия направлены на то, чтобы применить в обучении звук, свет, тени. В кабинете устанавливается обратная связь, готовится много пособий.

Таисия Арсентьевна Старчикова, преподаватель русского языка, и ее коллеги очень тщательно, кропотливо собирают репродукции картин Шишкина, Левитана и других художников. Это будет материал для письменных работ. Бесспорно, строителям и химикам помогут получить глубокие знания по литературе готовящиеся стенды «Шолохов и экран», «Чехов и театр», серия литературных картин, стенд литературных терминов, уголок поэзии, где будут стихи кузбасских поэтов.

В тресте «Кемеровохимстрой» разработан перспективный план, по которому за пять лет около двух тысяч строителей большой химии должны получить восьмилетнее и среднее образование. Школа готова к их встрече.

К. ПОНОМАРЕВА.
Трест «Кемеровохимстрой».

ПРИРОДА И ЛЮДИ

ЭТОГО ПРОЩАТЬ НЕЛЬЗЯ!

Во время весеннего ледохода, 15 апреля, Западно-Сибирский металлургический завод произвел залповый сброс в реку Томь неочищенных производственных сточных вод. Произошло массовое отравление рыбы. Два дня жители прибрежных населенных пунктов — Антоновки и Мокроусова, Сидорова и Терехина Новокузнецкого района с берега руками вылавливали с поверхности Томи малоподвижную рыбу, которая, сконцентрировавшись в большие косяки, пыталась прорваться на более чистые воды Томи.

Анализы, взятые на расстоянии 30 километров от места залпового сброса, в районе села Сидорова, обнаружили в воде вредные вещества — цианиды, у места сброса их концентрация превысила предельно допустимую в сто раз. Рыба так и не смогла пройти, и ее, отравленную, течением уносило вниз по реке.

Таким же образом этот же завод и ранее, в марте, причинил большой ущерб рыбному хозяйству.

Естественно, возникает вопрос: для каких же целей государство отпускает колоссальные средства на строительство очистных сооружений?

Руководителям завода не следует забывать и о том, что в селах Мокроусове, Сидорове и Терехине, расположенных ниже Запсиба, водопровода и скважин для хозяйственных и питьевых целей нет, люди пользуются водой из реки.

По факту, приведенному выше, возбуждено уголовное дело, ведется расследование. Будем думать, что виновники преступления получат по заслугам.

Закон об охране природы обязывает всех руководителей промышленных предприятий повседневно заботиться об очистке сточных вод. На деле, как мы уже знаем, отношение некоторых руководителей к строительству и эксплуатации очистных сооружений иное. Обратимся к некоторым фактам прошлых лет.

В октябре 1962 года специалисты обогатительной фабрики имени Кирова по указанию директора т. Белоусова произвели залповый выброс в реку Иню антраценового масла. Был причинен немалый ущерб рыбному хозяйству. Бюро Ленинск-Кузнецкого горкома КПСС и исполком городского Совета строго наказали тов. Белоусова, а народным судом он был приговорен к одному году исправительно-трудовых работ с вычетом 20 процентов из заработной платы. За сброс шахтных вод привлекался к уголовной ответственности и начальник шахты «Абашевская-1» т. Котыш. Но часто еще виновные остаются безнаказанными.

В июне прошлого года в районе деревни Мозжухи, ниже Кемерова, какое-то предприятие химической промышленности произвело залповый сброс сточных вод. Но, к сожалению, никто вовремя не взял пробу воды, и виновника установить так не удалось.

Статистика говорит, что в Кузбассе плохо обстоят дела со строительством и эксплуатацией очистных сооружений в трестах «Киселевскуголь», «Прокопьевскуголь» и некоторых других. В Прокопьевске генеральным подрядчиком — строительным управлением «Черкасов Камень» были сданы на баланс шахты «Тайбинская» очистные сооружения плохого качества, с отклонением от проекта. В результате они в прошлом году не эксплуатировались, шахтные воды без всякой очистки сбрасывались в реку.

Не лучше выполнялись работы по строительству очистных сооружений на шахте № 4-6 Киселевского рудника. С января по июнь 1964 года Киселевское строительное управление занималось ликвидацией допущенного брака. Было израсходовано еще 7 тыс. рублей, а брак так и остался. И только сама шахта за счет средств капитального ремонта привела очистные сооружения в рабочее состояние.

Такое же положение и на об'единенных очистных сооружениях шахт имени Дзержинского и «Манеиха» треста «Прокопьевскуголь». В результате государственные средства расходуются бесхозяйственно, бездействующие очистные сооружения шахты берут на баланс, а сточные воды без всякой очистки сбрасывают в водоемы.

Охрана природы, рыбных богатств — это не только обязанность государственной инспекции. Это наше общее дело. Было бы наивным полагать, что люди, нарушающие закон, не понимают, к чему это приводит, не знают о том, что так поступать нельзя. И часто, выслушивая очередную мораль, они поступают по принципу: «А Васька слушает, да ест...». Таких людей надо привлекать к суровой ответственности. А помочь нам в этом большом деле должны те, кто любит родную природу и заботится об умножении ее запасов.

Н. ХРИПУНОВ,
государственный инспектор по охране водоемов от загрязнений.

МЕЖДУНАРОДНАЯ ЖИЗНЬ

ГАРАНТИЯ МИРА В СПЛОЧЕНИИ АНТИИМПЕРИАЛИСТИЧЕСКИХ СИЛ

ХЕЛЬСИНКИ, 14 июля. Спец. корр. ТАСС А. Кислов и Д. Ершов передают:

Работа Всемирного конгресса за мир, национальную независимость и всеобщее разоружение близится к концу. Сегодня закончили свою работу комиссии, которые представят теперь выработанные ими доклады на рассмотрение пленарного заседания конгресса. Это заседание состоится завтра.

Работа комиссий — их было семь по различным аспектам важнейших проблем современности — проходила активно и оживленно. Во всех комиссиях, независимо от их профиля, в выступлениях делегатов громко звучала тревога за судьбы мира, над которым нависла угроза в результате агрессии США во Вьетнаме.

В речах делегатов ощущались забота посланцев всех стран об укреплении в интересах дела мира своих рядов, стремление сплотить силы и дать отпор тем, кто, прикрываясь громкой фразой, на деле ослабляет борьбу за мир.

Недостойные выходки албанских представителей, выступающих с грубыми клеветническими выпадами против делегаций других стран, на заседаниях комиссий и на различных встречах участников форума, вызывают справедливое возмущение и встречают достойный отпор.

На весь мир в эти дни из столицы Финляндии, тревожным набатом звучит призыв ко всем людям мира:

Американские империалисты, вон из Вьетнама!

Остановить агрессию, грозящую мировым пожаром!

Добиться разоружения и мира на земле!

Эти требования, поддерживаемые всей мировой общественностью, звучали вчера в Доме культуры Хельсинки, где собрались финские сторонники мира для встречи с делегатами конгресса, и в частности с видными писателями и учеными.

Полуторатысячная аудитория, которую заполнили жители финской столицы и делегаты конгресса мира, тепло встретила выступления известных писателей и ученых Пабло Неруда (Чили), Ильи Эренбурга (СССР), Артура Лундквиста (Швеция), Мулька Ананда (Индия), Альберта Нордена (ГДР). Председательствовал на вечере известный финский общественный деятель профессор Е. фон Бунсдорф.

Ветераны всемирного движения сторонников мира говорили о высоких и благородных целях Хельсинкского конгресса, о том, как настоятельно необходимо борцам за мир действовать сейчас, чтобы спасти человечество от страданий и мук новой войны, в которую грозит перерасти американская агрессия во Вьетнаме.

Угроза термоядерной войны нависла над человечеством, ее нужно устранить, заявляет шведский писатель Артур Лундквист.

Мы собрались здесь, говорит Пабло Неруда, чтобы отсюда прозвучал голос мира, голос свободы. Осуждая американскую агрессию во Вьетнаме, в латиноамериканских странах, чилийский поэт заявляет: «Кровь Вьетнама — это наша кровь. Кровь Доминиканской Республики — это тоже наша кровь. Мир не потерпит американской империи. С империями покончено. Здесь, на конгрессе, мы хотим утвердить путь справедливости для всего человечества».

Наш конгресс собрался в опасное лето — лето больших испытаний, говорит Илья Эренбург. Но теперь проснулась совесть всех народов. Даже в Соединенных Штатах растет гнев и возмущение опасной политикой Пентагона.

На нашем конгрессе, продолжает советский писатель, собрались люди различных философских, религиозных и политических убеждений. Но среди них мало людей, которые видят в войне залог свободы и счастья. Водородная бомба может уничтожить какой-либо советский город, но она не может доказать, что капитализм лучше социализма. Водородная бомба может уничтожить какой-либо американский город, но она не может доказать превосходства социализма над капитализмом. Нельзя построить новое общество в пустыне. Только люди без разума и совести могут утверждать это. Мирное сосуществование или ядерная катастрофа, третьего не дано.

Аплодисментами сторонники мира приветствовали зачитанное на митинге послание конгрессу от известного английского философа и борца за мир Бертрана Рассела, который гневно заклеймил агрессию Соединенных Штатов во Вьетнаме.

Вечер закончился выступлением популярного американского певца Дина Рида, исполнившего песни американских борцов за мир, песни американских негров и народов латиноамериканских стран.

Участники митинга стали свидетелями безобразного поведения некоего Шенмана, называющего себя секретарем Бертрана Рассела и представителем созданного им «фонда мира». Беззастенчиво эксплуатируя имя известного ученого, Шенман навязчиво требовал включения в документы конгресса явно провокационных пунктов.

Однако выходки раскольников не в состоянии испортить общей атмосферы, царящей на конгрессе в Хельсинки, атмосферы, проникнутой твердой волей посланцев 99 стран сплотить свои силы, умножить усилия и развеять нависшие над горизонтом тучи термоядерной войны.

ПОЛОЖЕНИЕ НА ЮГЕ СУДАНА

ПАРИЖ, 14 июля. (ТАСС). В трех южных провинциях Судана в течение последних двух суток произошли столкновения между местными повстанческими племенами и правительственными войсками, сообщает корреспондент агентства Франс Пресс из Хартума. Первая атака была предпринята повстанцами на город Вау — административный центр провинции Бахр эль-Газаль.

Повстанцы напали также на административные здания, аэродром, арсенал и продовольственные склады в городе Джуба.

Третьим городом, где правительственные войска подверглись нападению со стороны повстанцев, является Малакаль — центр провинции Верхний Нил.

По слухам, распространившимся сейчас в Судане, повстанцы осуществляют эти нападения с целью замены «северной» администрации в этих районах и установления контроля над тремя южными провинциями.

Перемещение правительственных войск затруднено, так как из-за прошедших на юге проливных дождей переброска подкреплений сейчас возможна только по воздуху.

ХАРТУМ, 14 июля. (ТАСС). Министр информации Судана опубликовал сегодня заявление, в котором указывается, что в результате столкновений в провинции Бахр эль-Газаль убито 72 человека.

Министр внутренних дел Судана Ахмед аль-Махди заявил агентству Судан Ньюс Эйдженси, что правительство будет продолжать провозглашенную им политику в отношении юга и не остановится перед тем, чтобы наказать лиц и организации, которые действуют против интересов страны и сотрудничают с мятежниками.

Газета «Аль-Айям» отмечает сегодня, что в городе Джуба арестовано три англичанина, у которых обнаружены секретные документы, касающиеся суданских вооруженных сил на юге страны.

◆ ◆ ◆

Новый представитель США в ООН

НЬЮ-ЙОРК, 15 июля. (ТАСС). Государственный департамент США об'явил, что Фрэнсис Плимптон будет временно исполнять обязанности постоянного представителя США в ООН вместо скоропостижно скончавшегося Эдлая Стивенсона.

Фрэнсис Плимптон занимал пост заместителя постоянного представителя США в ООН.

УСИЛИВАЮТ АТАКИ

ПАРИЖ, 14 июля. (ТАСС). Стали известны подробности нападения партизан на военный пост сайгонских войск в провинции Куанг-Нам. Партизаны, обстреляв пост из минометов, бросились в атаку, в результате которой сайгонские войска потеряли 14 человек убитыми.

Партизаны атаковали сегодня еще один пост в провинции Куанг-Нгай, в 540 километрах к северо-востоку от Сайгона. Американцы послали на выручку марионеточным войскам бомбардировщики Б-57. Однако партизаны ушли в джунгли с захваченными трофеями до появления американских бомбардировщиков.

Американское командование опубликовало сегодня сводку потерь своих войск в Южном Вьетнаме за прошлую неделю, кончая субботой. 30 американских солдат убито, 50 ранено и трое пропало без вести. Как сообщает корреспондент агентства Франс Пресс из Сайгона, это самые большие недельные потери американских войск в боях в Южном Вьетнаме за последние два месяца.

Заявление МИД ДРВ

ХАНОЙ, 14 июля. (ТАСС). Министерство иностранных дел Демократической Республики Вьетнам опубликовало сегодня заявление, в котором решительно осуждается расширение правительством США разрушительной войны против ДРВ.

Впервые, с 9 по 13 июля, говорится в заявлении, переданном агентством ВИА, американская авиация подвергла бомбардировкам и обстрелам глубинные районы Демократической Республики Вьетнам — в провинциях Иен-Бай, Фу-Тхо, Шон-Ла и центр провинции Лао-Кай на границе с Китайской Народной Республикой. В последнем случае американские самолеты вторглись в воздушное пространство КНР в районе города Хэкоу.

Во время этих налетов, говорится в заявлении, погибло много мирных граждан, и особенно больных, подвергшейся 9 июля бомбардировке больницы города Иен-Бай.

Эти агрессивные акты американской военщины, говорится далее в заявлении, показывают, что правительство США, грубо растоптав Женевские соглашения по Вьетнаму, предпринимает новые, крайне опасные шаги по пути политики «эскалации» войны и бросает наглый вызов социалистическим странам и всем миролюбивым народам мира.

ДРАКА В ЮЖНОКОРЕЙСКОМ НАЦИОНАЛЬНОМ СОБРАНИИ

ЛОНДОН, 14 июля. (ТАСС). В южнокорейской столице созвано национальное собрание, в повестке дня которого вопрос о ратификации «договора об основных отношениях» между Японией и Южной Кореей. Однако национальное собрание уже второй день не может приступить к работе. Оппозиция во главе с бывшими армейскими офицерами, пользуясь недовольством южнокорейского народа сговором клики Пак Чжон Хи с японскими правящими кругами, по политическим соображениям отказалась обсуждать договор. Этим она надеется подорвать престиж правящей демократической республиканской партии и укрепить свое положение.

Как передает сеульский корреспондент агентства Рейтер, оппозиция потребовала «пересмотра политического курса в этот чрезвычайный момент, чреватый серьезными последствиями для безопасности страны».

ПАРИЖ, 14 июля. (ТАСС). Члены оппозиции ворвались сегодня на трибуну национального собрания, захватили место спикера и сорвали дебаты по вопросу о ратификации японо-южнокорейского договора.

На трибуне национального собрания, сообщает корреспондент агентства Франс Пресс из Сеула, в течение получаса продолжалась драка между примерно сорока членами оппозиции и таким же числом членов правящей партии.

Части Йеменской армии успешно отражающие нападения контрреволюционных сил, захватили значительное количество трофейного оружия, в большинстве своем американского производства. Часть трофеев экспонируется на временной выставке в столице Йеменской Республики Сане.

ИЗБРАН НОВЫЙ СОСТАВ ВСЕМИРНОГО СОВЕТА МИРА

ХЕЛЬСИНКИ, 14 июля. Спец. корр. ТАСС А. Кислов и Д. Ершов передают:

Сегодня во второй половине дня участники хельсинкского форума мира собрались в Доме культуры, где проходит Всемирный конгресс за мир, национальную независимость и всеобщее разоружение, чтобы обсудить организационные вопросы движения за мир и провести перевыборы Всемирного Совета Мира.

Общее собрание делегатов конгресса открыла одна из основательниц всемирного движения за мир Изабелла Блюм (Бельгия). Затем слово было предоставлено члену президиума ВСМ Ромешу Чандра (Индия), который по поручению комитета, готовившего этот вопрос, выступил с докладом о структуре и составе Всемирного Совета Мира. Р. Чандра подчеркнул рост движения за мир в последние годы как в количественном, так и в политическом отношениях. Роль ВСМ как международного органа, сказал он, за эти годы возросла, на международной арене появился целый ряд новых государств, и это должно найти отражение в составе Всемирного Совета Мира.

Секретарь ВСМ Ив Шольер (Франция) от имени президиума организации зачитывает собравшимся список кандидатов в новый состав ВСМ. Дружными аплодисментами делегаты конгресса одобряют намеченный состав Всемирного Совета Мира, в который вошло около 500 представителей от 104 стран. Среди них — виднейшие ученые, писатели, общественные и религиозные деятели. От Советского Союза в новый состав ВСМ входит 25 представителей.

ТЕРРОРИСТ ПЕРЕД СУДОМ

МЕХИКО, 14 июля. (ТАСС). Генеральная прокуратура столичного штата Мексики закончила расследование дела террориста Эрнана Агуэро Гарсеса. Сегодня он предстал перед мексиканским судом.

Агуэро — член организации Националистическое христианское движение (НХД). Эта организация находится в Майами. Ее деятельностью руководят кубинские контрреволюционеры. НХД совершает террористические акты против прогрессивных организаций и отдельных лиц на всем Латиноамериканском континенте. Преступник признался, что он бросил гранату в здание мексиканско-русского института культурных связей и взорвал бомбу в редакции газеты «Диа». «Мы атакуем где только можем», — нагло заявил террорист на предварительном следствии.

Политические партии, общественные организации, видные деятели страны глубоко возмущены бандитскими актами, совершаемыми кубинскими контрреволюционерами.

ВИНОВНИКИ КАТАСТРОФЫ ОПРАВДАНЫ

РИМ, 14 июля. (ТАСС). Вчера закончила работу парламентская комиссия, расследовавшая причины катастрофы на Вайонтской плотине осенью 1963 года, когда вода, перелившись через плотину, смыла расположенный поблизости поселок.

Никто в Италии не сомневается, что катастрофа, при которой погибло много людей, произошла по вине владельцев компании «Саде», сооружавшей плотину. В комиссии, расследовавшей это дело, однако, компания нашла достаточно защитников. Голосами христианских демократов, социал-демократов, либералов, монархистов и неофашистов владельцы «Саде» были оправданы. Члены комиссии — коммунисты и социалисты голосовали против такого решения.

НОВЫЙ ЗАКОНОПРОЕКТ В АНГЛИИ

ЛОНДОН, 14 июля. (ТАСС). Большинством в 102 голоса английская палата общин одобрила законопроект, предусматривающий отмену смертной казни за убийство. Против было подано 98 голосов.

Этот законопроект, предусматривающий отмену смертной казни на пятилетний испытательный срок, поступит на рассмотрение палаты лордов, в случае одобрения которой он приобретет силу закона.

ТРОЕ ИЗ «ДОРЫ»

ЧССР. Прага. На столичной площади имени Октябрьской революции высится здание управления здравоохранения городского района Бубенеча. Директор управления — Ян Чешпива. Чтобы встретиться с Чешпивой, надо заранее договориться с ним по телефону. Застать доктора в его кабинете нелегко. Управлению, подчинено около тысячи сотрудников, в его ведении — три поликлиники, шесть амбулаторий, многочисленные медицинские пункты на предприятиях. Этот комбинат охраны здоровья отнимает много времени у доктора Яна Чешпивы, пятидесятитрехлетнего коренастого мужчины с живыми, улыбающимися глазами.

«Ну как, — спрашиваю я, — уже пришло приглашение из Кельна?»

Д-р Чешпива машет рукой: «Там о нем, наверное, и не подумали».

США, штат Алабама, Хантсвилль. Здесь расположен армейский арсенал «Редстоун», тут сосредоточены американские специалисты по ракетам. В одной из вилл Хантсвилля живет Вернер фон Браун, до 1955 года немецкий гражданин, ныне американец. Он доктор технических наук, звание профессора ему присвоил Адольф Гитлер 7 июля 1943 года в своем подземном бункере «Вольфшанце». Браун — почетный доктор восьми университетов США, один из авторов американской программы по исследованию космоса. Этот пятидесятидвухлетний мужчина спортивного вида вызывает сегодня к себе интерес у многих американцев. Некоторые из них едут иногда за сотни километров в Хантсвилль, чтобы увидеть фон Брауна с семьей. Безрезультатно. Поговорить с ним невозможно. Браун якобы ненавидит разговоры по телефону. «Особенно, — как он сам признается, — с той ночи, когда мне по телефону сообщили, что красные запустили в космос первый спутник».

ФРГ. Эссен. Более точного адреса я не знаю. Согласно заявлению государственного прокурора д-ра Егера из Кельнской прокуратуры в Эссене должен быть где-то магазин электроприборов, принадлежащий Эрнесту Зандеру. В свое время это был черноволосый, очень подвижный человек. Ему сейчас около пятидесяти лет. Якобы страдает язвой желудка. Это, вероятно, могло повлиять на его подвижность. Можно предполагать, что его волосы — если он не облысел — уже с проседью. Что касается торговли, то весьма правдоподобно, что она у Зандера идет хорошо, потому что в ФРГ сейчас в общем неплохая кон'юнктура.

Жизненные пути этих трех мужчин сошлись в горах Гарц, в центральной Германии, недалеко от города Нордхаузена. А если быть точнее, в горе Конштейн. Я не случайно сказал «в горе». Речь идет о подземных штольнях в Конштейне, где в конце второй мировой войны монтировались летающие снаряды «Фау» и «Фау-2». Гитлер надеялся, что с их помощью он сможет уничтожить большинство жителей Лондона.

Первым в Конштейн приехал доктор Чешпива с транспортом заключенных Бухенвальда. Здесь открылся новый филиал этого концлагеря «ДОРА». Лишь по неполным данным, через «ДОРУ» с сентября 1943 года по апрель 1945 года прошло 60.000 заключенных. Из них 13.000 погибли. В американском обвинительном заключении от августа 1947 года отмечается: «Все это было результатом организованного убийства... Огромное число французов и бельгийцев, которые были арестованы в 1943—1944 годах как участники движения Сопротивления или как подозреваемые в связи с ними, французские и бельгийские рабочие, угнанные ранее в Германию, были посланы в Бухенвальд, а оттуда, согласно секретному приказу, направлены прямо в «ДОРУ» на тяжелую работу в туннелях».

Доктор Чешпива, который попал в Бухенвальд из Освенцима, был, однако, направлен в «ДОРУ» в качестве врача не по приказу СС, а подпольной бухенвальдской организацией заключенных. Эта организация стремилась создать в новом лагере свою секцию. В ее задачи входило облегчить жизнь узников, руководить всеми мероприятиями по саботажу производства оружия. Чешпива стал главным хирургом в лагерном лазарете, установил связь с Альбертом Кунцом, бывшим депутатом-коммунистом чехословацкого парламента, который находился в заключении уже много лет. Кунц руководил нелегальной организацией заключенных в «ДОРЕ».

Затем в «ДОРЕ» появился д-р Вернер фон Браун. Дело в том, что экспериментальные ракетные лаборатории в Пенемюнде, где раньше работал Браун, были разрушены английской авиацией. Производство же летающих снарядов «Фау-2» вступало в «ДОРЕ» в стадию монтажа. Однако ракеты, созданные в «ДОРЕ», не оправдывали надежд гитлеровцев: было много брака. Несмотря на то, что до Лондона их долетало много — 1.190 штук, потери среди англичан от действия этих летающих снарядов были небольшими. Конструктор «Фау-2» фон Браун лично обещал Гитлеру повысить эффективность своих ракет и заверил его, что они смогут уничтожить очень много англичан. Браун также сообщил Гиммлеру: основная причина неудач «Фау-2» — в «ДОРЕ», в саботаже.

Вот почему в «ДОРЕ» появился третий человек, о котором идет речь, сотрудник нацистской тайной полиции СД Эрнест Зандер. Он приехал, чтобы найти саботажников. Зандер направил в лагерь агентов СД, замаскированных под заключенных. В конце концов ему удалось напасть на след подпольной организации, и начались убийства заключенных. Но саботаж продолжался. Подпольщики продолжали действовать. Десятки тысяч жителей Лондона были таким образом спасены благодаря героизму узников «ДОРЫ».

Д-р Чешпива вырвался из рук Зандера чисто случайно: во время бомбардировки близлежащего Нордхаузена.

Вскоре бежал также и фон Браун, но... в американский плен.

Бежал и Зандер. Этот воспользовался тем, что ранее носил фамилию Сабинский, которую он сменил на новую в 1933 году. У Зандера сохранились документы с его старой фамилией.

Лишь в 1959 году этот матерый эсэсовец был опознан бывшим узником из «ДОРЫ». Его арестовали, но сразу же освободили. Затем он снова был арестован, и снова отпущен... Сегодня Зандер в Эссене почтенный бюргер, хозяин магазина!

Браун конструирует ракеты в Хантсвилле.

Чешпива возглавляет районное управление здравоохранения в Праге.

Самое время, чтобы эти три человека встретились в Кельне, где идет следствие по делу некоторых нацистских военных преступников.

Ведь прокурор, д-р Егер, до сего времени еще не выслушал главного свидетеля против Зандера — доктора Яна Чешпиву.

Он должен был бы также послушать инициатора деятельности Зандера в «ДОРЕ» Вернера фон Брауна, ныне американского гражданина.

Иржи ЖАК,
(АПН—Прагопресс).

Прага.

Торговое соглашение между СССР и Австрией

ВЕНА, 14 июля. (ТАСС). Министр торговли и восстановления Австрии Ф. Бок и министр внешней торговли СССР Н. С. Патоличев подписали здесь сегодня долгосрочное соглашение между Советским Союзом и Австрийской Республикой о взаимных поставках товаров на 1966—1970 г.г.

По этому соглашению Австрия будет экспортировать в СССР машины, прокат черных металлов, кабель, нитролаки, текстильные товары, обувь и другие товары.

СССР будет поставлять в Австрию нефть, машины, уголь и кокс, железную руду, хлопок, химикалии и кормовое зерно.

Ф. Бок заявил при подписании соглашения, что оно послужит основой торговых отношений между обеими странами на ближайшие 5 лет и будет способствовать дальнейшему успешному развитию экономических отношений между Австрией и СССР.

Н. С. Патоличев подчеркнул, что соглашение является большим вкладом в дело дальнейшего развития хороших отношений между СССР и Австрией.

ДЕКРЕТЫ ПРАВИТЕЛЬСТВА АЛЖИРА

АЛЖИР, 14 июля. (ТАСС). Совет Министров Алжирской Народной Демократической Республики принял ряд декретов, сообщает газета «Эль-Муджахид». Декреты касаются передачи в ведение министерства внутренних дел корпуса национальной безопасности и национальной дирекции связи, а также установления подчиненности префектов министерству внутренних дел.

НИКТО НЕ ЗАБЫТ, НИЧТО НЕ ЗАБЫТО

У МОРЯ

Александра Варганова часто вспоминают в Литве добрым словом. Зимой этого года город Клайпеда отмечал двадцатилетие освобождения от фашистских оккупантов. И не раз на митингах и в газетах называли имя Александра. Потом вместе со всеми литовский народ отметил 20-летие Победы... И в эти летние дни, накануне 25-летия восстановления Советской власти в Прибалтике, тоже частенько можно услышать знакомое имя.

Теперь Александр Варганов живет в г. Прокопьевске, работает шорником на заводе «Электромашина». А в годы войны он был артиллеристом-разведчиком...

В Литве за подвиги при форсировании Немана его наградили медалью «За отвагу». Потом сражение у Шяуляя и многомесячные бои у моря.

В конце января 1945 года начался штурм Клайпеды. Артиллеристы уже были в центре города, когда поступил приказ: идти к деревне Кайряй.

Отошли туда. А там получили новый боевой приказ. Недалеко от Клайпеды начинается длинная и узкая коса Куршю-Неринга. От города она отделена проливом в полкилометра. По льду гитлеровцы из города стали спешно переправлять туда оборудование. Надо было не дать им возможности вывезти все это. Вот почему командование приказало выйти на косу и отрезать путь противнику.

Первые две попытки окончились неудачно. На двухкилометровом участке залива Куршю-Марес не было укрытия. Лед и лед.

Только в ночь на 29 января под прикрытием дымовой завесы бойцы вышли на него. Вместе со стрелками отправились по льду артразведчики, в том числе и ефрейтор Александр Варганов. С ним были радист и командир соседней батареи капитан Новиков. Уже на полпути их нагнал командир пятой батареи старший лейтенант Габбасов.

Первые траншеи захватили быстро. Противник не ожидал нападения. Основное же началось на другой день. По косе Куршю-Неринга проходила только одна дорога. В пятидесяти метрах от нее был захвачен плацдарм.

Как только враг перешел в контратаку, по нему открыла огонь артиллерия из-за залива. К полудню отбили четыре контратаки.

Потом стало труднее. Были убиты радист и капитан Новиков, ранен другой комбат. В довершение ко всему перебита связь на льду. Телефонисты попытались ее восстановить, но безрезультатно.

Лишенные артиллерийской поддержки, бойцы упорно отбивались от врага. Выдержали три контратаки. При этом ефрейтор Варганов уничтожил пять гитлеровцев. Дошло до рукопашной. В ней разведчик уничтожил еще двух.

Укрыв раненого командира в траншее, он не подпустил туда фашистов, которые подошли так близко, что одному из них удалось метнуть гранату. Та упала в полуметре от комбата. Разведчик не растерялся, схватил ее и бросил обратно.

Ночью пришла помощь. Но ефрейтор не оставил офицера. Он нес его на руках три километра до медсанбата...

Разведчик был награжден орденом Красного Знамени.

В заключение нам хочется сказать:

— Дорогой Александр Константинович! Храбро вы воевали в Литве и много сделали для ее освобождения. Спасибо вам. В годовщину славного юбилея шлем вам привет и наилучшие пожелания.

П. ФРОЛОВАС,
учитель истории школы № 27.

г. Вильнюс.

«КУЗБАСС», 3-я стр.,
16 июля 1965 года.

КАРТИНЫ ЗВЕЗДНОГО МИРА

О РАБОТЕ КЕМЕРОВСКОГО ПЛАНЕТАРИЯ

В зале гаснет свет, над головами собравшихся вспыхивают мириады мерцающих звезд. Взоры привлекает маленькая светлая стрелка: она то появляется, то исчезает на фоне темного неба, указывая созвездия, планеты, направление движения звезд.

Это началась выездная лекция Кемеровского областного планетария. Здесь, под полотняным куполом, перед слушателями развертываются удивительные картины звездного мира: в течение полутора минут проходит целая ночь от заката до восхода солнца. И вдруг слышится знакомое всем: бип-бип-бип. Медленно движется среди мигающих звезд искусственный спутник Земли.

Здесь же на небольшом экране демонстрируются цветные диапозитивы и отрывки из научно-популярных фильмов.

Все эти световые, зрительные и звуковые эффекты позволяют лектору-астроному с большой убедительностью довести до слушателей глубокие научные знания о строении мира, о методах проникновения человека в глубокие просторы Вселенной, о замечательных достижениях современной науки в освоении космического пространства.

А наблюдение планет через телескопы! Над планетарием, на крыше четырехэтажного корпуса Кемеровского педагогического института расположена астрономическая площадка с обсерваторией, в которой действует шестидюймовый телескоп-рефрактор, позволяющий видеть небесные тела в 280 раз ближе. Кроме того, имеется несколько телескопов школьного типа, увеличивающих в 75—80 раз.

В этом году при планетарии проходил астрономический лекторий для старшеклассников, занимался астрономический кружок студентов и учащихся, которым руководит опытный астроном, дипломант ВДНХ СССР К. П. Мацуков, проходят занятия областной секции астрономов общества «Знание».

Большим успехом пользуются выездные лекции-сеансы. Они организуются на шахтах, в клубах рабочих поселков и сел. Даже в самых отдаленных селах побывали работники планетария с лекциями об освоении космоса, с кинофильмами и передвижной астрономической площадкой.

Областной планетарий координирует работу многих местных передвижных планетариев. А их в нашей области — до двух десятков: в Новокузнецке, Прокопьевске, Ленинске-Кузнецком, в селе Сосновке Новокузнецкого района, в поселке Тяжин, в саду клуба прокопьевской шахты № 5-6 и т. д. Все они являются очагами культуры, пропагандируют атеистические и научные знания, рассказывают об успехах современной науки в познании законов природы, о замечательных достижениях советских людей в освоении космического пространства.

Большую просветительную работу проводит Новокузнецкий городской передвижной планетарий под руководством А. А. Федорова. Лекции-сеансы бывают на открытых агитплощадках, на шахтах, в клубах. Планетарий работает в контакте с городским краеведческим музеем и Домом атеиста.

Желанными гостями стали работники планетариев в школах, пионерских лагерях.

Интересную работу по наблюдению за планетами проводит Сосновский сельский планетарий под руководством учителя Андрея Филипповича Малых. Большой популярностью пользуются у сельских слушателей лекции по астрономии учителя Георгия Дмитриевича Орлянского в Ленинск-Кузнецком районе. В Прокопьевске читает содержательные лекции о строении мира и освоении космоса лектор-общественник Геннадий Павлович Иваницкий. В Ленинске-Кузнецком успешно выступают Юрий Владимирович Игнатов, Геннадий Иванович Ушаков, в Кемерове — учительница-пенсионерка Софья Павловна Березина.

Только за минувшее полугодие в области прочитано более 700 лекций на астрономические темы.

Кемеровский планетарий с 1962 года стал дипломантом ВДНХ СССР, оказывает методическую и практическую помощь планетариям других областей и республик, а вот в нашей области многие аппараты лежат без применения. Например, в городском саду Кемерова аппарат лежит на складе, в Прокопьевском — его только начинают устанавливать, хотя лето в разгаре, в Доме культуры шахты «Пионерка» г. Белова аппарат испортили. Об'яснить эти печальные факты можно только тем, что отделы культуры и местные отделения общества «Знание» не уделяют внимания этому важному участку идеологической работы.

Нет надобности доказывать, что роль планетариев в атеистической работе и пропаганде достижений современной науки чрезвычайно велика.

Надо, чтобы каждый парк культуры и отдыха обязательно имел свой планетарий, чтобы в каждом районном центре, в том или ином помещении — клубе, школе, музее или в библиотеке — работал местный планетарий; а в Кемерове и Новокузнецке пора бы построить стационарные здания.

Б. ВАМПИЛОВ,
старший инспектор управления клубных учреждений Министерства культуры РСФСР.

Новый отряд специалистов

В средних специальных учебных заведениях закончился учебный год. Самые различные отрасли промышленности получат 2.700 молодых специалистов. 1.200 человек направляются на предприятия Кузбасского экономического района, остальные распределены по другим совнархозам.

Наши техникумы подготовили геологов, горняков, эксплуатационников, электромехаников, металлургов, электриков, технологов химической и лесной промышленности, строителей, машиностроителей, специалистов по обработке металла и эксплуатации автоматических устройств.

С. БАЛАБАНОВ,
заместитель начальника управления кадров и учебных заведений совнархоза.

— ⊙ —

В санатории — праздник

На днях Боре Савенкову исполнилось 11 лет. Дома, в Прокопьевске, мама обычно превращала день его рождения в праздник. Сейчас Боря лечится и живет в Кемеровском областном детском костнотуберкулезном санатории. Но ничего не изменилось. В день именин совсем по-домашнему мальчика поздравили ребята, врачи санатория, сестры и няни. На столе в честь виновника торжества появился вкусный пирог, новые друзья принесли Боре подарки. Мама приехала к сыну в разгар торжества.

Поздравляли также с днем рождения другую воспитанницу санатория — Леночку Переверзеву. Пятилетняя девочка получила много сюрпризов — нарядное платье, сладости.

В. ПЕТРОВА.

«УЧЕНЫЕ ЗАПИСКИ»

Недавно вышел из печати девятый выпуск «Ученых записок» Кемеровского государственного пединститута — итог творческих исканий, исследований преподавателей вуза.

В сборник вошли работы по истории, литературе, лингвистике, педагогике, физике и математике.

Ученые поднимают ряд важных проблем в различных отраслях знания. Выпуск «Ученых записок» 1965 года — достойный вклад в науку.

В. АЛЕКСЕШНИКОВ.
г. Кемерово.

«ГОЛУБОЕ ЗЕРКАЛО»

В Березовском должен быть хороший водоем, — так решили шахтеры. Выбрано подходящее место. Теперь после работы сюда приходят люди разных специальностей и, вооружившись пилами, топорами, расчищают дно будущего озера. Рокочет мотор трактора, выволакивающего на «берег» огромные стволы деревьев. Бульдозеры сооружают плотину.

Недалек тот день, когда начнется заполнение водоема. Заработают две мощные скважины, им помогут бегущие из тайги в лог горные ручьи.

А. МИТЬКО.

Научные сотрудники кафедры нормальной анатомии Волгоградского медицинского института под руководством заслуженного деятеля науки РСФСР профессора Сергея Касаткина создали классификацию сосудов кровеносной системы человеческого организма. Ими детально изучено строение кровеносных сосудов всего пищеварительного тракта и ведутся исследования сосудов мозга, сердца, легких, кожи, мышц, надкостницы.

В результате огромной исследовательской работы учеными установлены два основных типа ветвления кровеносных сосудов: узкопольные и широкопольные. В первых, как показали математические расчеты и эксперименты на животных, скорость движения крови в 1,5—2 раза больше, чем в широкопольных. Чем быстрее кровоток, тем лучше и обильнее снабжается участок ткани питанием, и хирург, оперирующий кишечник, примет во внимание взаимное расположение узкопольных и широкопольных сосудов, выбирая место операции.

Ученые выяснили, что развитие той или другой формы ветвления кровеносных сосудов пищеварительного тракта об'ясняется влиянием внешней среды — питанием, его характером. Так, у травоядных животных развита широкопольная система кровеносных сосудов, у плотоядных — узкопольная. При смешанной пище — обе системы будут уравновешены, а преобладание одной вызовет соответствующее изменение формы кровеносных сосудов.

Опубликовав 450 научных работ, относящихся к изучению системы кровеносных сосудов, ученые продолжают работу в этой области, имеющей огромное научное и практическое значение.

НА СНИМКЕ (справа налево): заслуженный деятель науки РСФСР профессор С. Н. КАСАТКИН, докторант — П. В. КАРПОВА и аспирант кафедры нормальной анатомии С. М. ДЕМЕНТЬЕВ проводят очередной опыт.

Фото **Д. Шоломовича.** АПН.

КАК «РОМАНТИКА» УБИЛА ПРОЗА...

У этой печальной и поучительной истории было красивое, радужное начало. Секретарь Прокопьевского горкома комсомола А. Тимошенко вспоминает:

— Строительство «Романтика» было задумано молодежью. Ее руками выполнены все трудоемкие работы по возведению просторного, светлого здания из стекла, кирпича и бетона. День открытия «Романтика» был настоящим праздником: в городе появилось молодежное кафе, где можно приятно и культурно провести досуг. Думалось, что «Романтик» станет своеобразным молодежным клубом, в котором можно будет помечтать и поспорить, попеть любимые песни и послушать хорошую музыку, встретиться с интересными людьми, покружиться в вальсе, выпить чашку ароматного кофе или чаю, бокал шампанского... Для осуществления всех этих планов был создан молодежный совет...

Здесь секретарь сделал паузу, после которой в его голосе исчезли мажорные нотки. Повествование перешло на минорный лад.

— Однако наши благие намерения развеялись в пух и прах. На деле «Романтик» превратился в самый заурядный ресторанчик. И виноваты в этом работники второго орса. Они заставили буфетные стойки батареями винных бутылок. Коньяки и вина полились в «Романтике» рекой... Мы пытались протестовать против этого «курса», но... — секретарь безнадежно развел руками: — проза промфинплана оказалась сильней нас. Она убила «Романтика»...

Разговор о том, как «Романтик» из молодежного кафе превратился в «самый заурядный ресторан», мы продолжили в орсе.

— «Романтик» — ресторан?! — возмутилась старший инженер-технолог Н. Клошко. — Я бы этого не сказала. Если дела «Романтика» и пошатнулись, то исключительно по вине горкома комсомола. Первые два-три месяца он как-то помогал нам — устраивал различные тематические вечера, привлекал к этому райкомы и первичные комсомольские организации. А потом все это забросил. Совет кафе развалился.

Еще категоричнее высказались директор кафе Н. Рябыкина и заведующая производством Н. Саликова:

— Если «Романтик» и стал обыкновенным рестораном, то виноват в этом в первую очередь горком комсомола. Он принял позу стороннего наблюдателя.

Так и идет: горком комсомола кивает на общепит и наоборот. А «Романтик» за год своего существования растерял много хорошего и приобрел нелестную репутацию.

Напрасно вожаки прокопьевских комсомольцев расписались в своем бессилии. Единственное в городе молодежное кафе может и должно стать любимым местом культурного отдыха молодежи.

А. СНЕТКОВ.
г. Прокопьевск.

СПОРТ

В БЛОКНОТ БОЛЕЛЬЩИКУ

«ХИМИК»—ЕДИНОЛИЧНЫЙ ЛИДЕР

Остались позади еще три тура первенства области по футболу. Больших неожиданностей они не принесли. В большинстве случаев «повезло» хозяевам поля. Сообщаем результаты: «Томьусинец» (Междуреченск)—«Юность» (Прокопьевск) — 0:0, «Стрела» (Белово)—«Темп» (Юрга) — 4:1, «Строитель» (Кемерово)—«Химик» (Кемерово) — 0:0, «Шахтер» (Новокузнецк)—«Энергетик» (Калтан) — 3:2, «Юность» (Прокопьевск) — «Алюминщик» (Новокузнецк)—7:2, «Звезда» (Киселевск) —«Томьусинец» (Междуреченск) — 0:2, «Ярославец» (Ленинск-Кузнецкий)—«Локомотив» (Тайга) — 2:0, «Химик» (Кемерово)—«Томьусинец» (Междуреченск) — 1:0, «Локомотив» (Тайга)—«Алюминщик» (Новокузнецк) — 1:1, «Юность» (Прокопьевск)—«Шахтер» (Новокузнецк) — 4:3, «Стрела» (Белово)—«Строитель» (Кемерово) — 3:1, «Ярославец» (Ленинск-Кузнецкий)—«Звезда» (Киселевск) — 2:0.

После 38 матчей турнирную таблицу команд первой группы возглавил коллектив кемеровского «Химика» — 11 очков. В семи матчах он одержал 4 победы, три встречи закончил вничью.

На 3 очка меньше у калтанского «Энергетика» и беловской «Стрелы».

Двойную нагрузку приходится выдерживать футболистам калтанского «Энергетика». В связи с участием калтанцев в розыгрыше первенства энергетиков Сибири отложены их встречи первого круга с томя командами: с тайгинским «Локомотивом» калтанцы теперь встретятся 29 июля, с юргинским «Темпом»—3 августа и кемеровским «Химиком»—16 августа. Полуфинальный матч розыгрыша кубка области футболисты Калтана проведут в Прокопьевске 23 июля. Финал кубка намечено провести 5 августа.

10 матчей команд южной зоны дали такие результаты: «Труд» (Таштагол)—«Вымпел» (Междуреченск) — 8:1, «Строитель» (Мыски) — «Факел» (Киселевск) — 0:7, «Запсиб» (Новокузнецк)—«Металлург» (Гурьевск) — 3:1, «Трубник» (Калтан)—«Шахтер» (Белово) — 0:2, «Факел» (Киселевск) —«Горняк» (Осинники) — 2:1, «Трубник» (Калтан)—«Запсиб» (Новокузнецк) — 2:2, «Вымпел» (Междуреченск)—«Строитель» (Мыски) — 5:0, «Шахтер» (Белово)—«Металлург» (Гурьевск) — 1:1, «Труд» (Таштагол) —«Запсиб» (Новокузнецк) — 1:5, «Горняк» (Осинники)—«Металлург» (Гурьевск) — 4:1.

Киселевцы полюбили свою команду «Факел». Не только потому, что она — лидер. Молодые форварды этой команды уже забили в ворота своих соперников 13 голов, а защита и вратарь пропустили в свои ворота только 2. На очко отстает от киселевцев беловский «Шахтер», имеющий отличный баланс мячей—10:1.

А вот команда прокопьевского «Шахтера» дважды сорвала матчи в Белове и Киселевске. За такую недисциплинированность футболисты прокопьевской шахты «Северный Маганак» сняты с розыгрыша.

Финальные свистки судей 10 матчей в северной зоне зафиксировали такие итоги: «Бетонщик» (Кемерово) —«Спартак» (Мариинск) — 0:2, «Химик» (Кемерово)—«Шахтер» (Яшкино) — 2:0, «Локомотив» (Топки)—«Шахтер» (Анжеро-Судженск) — 2:1, «Энергия» (Тайга)—«Химик» (Кемерово) — 2:3, «Бетонщик» (Кемерово)—«Труд» (Анжеро-Судженск) — 1:2, «Спартак» (Мариинск) — «Урожай» (Яя)—7:1, «Урожай» (Яя)—«Труд» (Анжеро-Судженск) — 3:4, «Бетонщик» (Кемерово)—«Химик» (Кемерово) — 0:3, «Энергия» (Тайга)—«Локомотив» (Топки) — 0:2.

Кемеровский «Химик» имеет наибольшее количество очков (7) и лучшую разницу забитых и пропущенных голов — 13:2. На очко отстают футболисты анжеро-судженского «Шахтера».

К. ФИЛИППОВ.

КЛАРК ДЕЛАЕТ НЕВОЗМОЖНОЕ

ОСЛО, 14 июля. (ТАСС). Известный австралийский стайер Р. Кларк на соревнованиях в Норвегии добился результата, который еще совсем недавно казался невозможным, да и сейчас покажется фантастическим: 10.000 метров он пробежал за 27 минут 39,04 секунды. Кларк первым из стайеров вышел из 28 минут в беге на 10 километров. Свой прежний рекорд, установленный в финском городе Турку 16 июня и находящийся еще в стадии утверждения, Кларк превысил сразу на 34,6 секунды.

Попутно Кларк установил рекордное достижение в беге на 6 миль — 26 минут 46 секунд.

Победа обеспечена

БРНЯЧКА-БАНЯ, 14 июля. (ТАСС). На девятом традиционном матче СССР—Югославия за тур до конца соревнования советские шахматисты обеспечили себе победу.

Это выяснилось после доигрывания неоконченных партий, когда определились окончательные результаты четвертого и пятого туров. Оба принесли нашей команде успех с одинаковым счетом — 6,5:3,5.

СОРЕВНУЮТСЯ РАДИОСПОРТСМЕНЫ

Недавно в Томске проводились зональные радиосоревнования спортсменов Сибири. От Кемеровской области впервые было выставлено три команды: по скоростному приему и передаче радиограмм, радиомногоборью и по «охоте на лис».

Сергей Попандопуло из Новокузнецка выполнил норматив первого разряда и занял второе место в «охоте на лис». Перворазрядник Владимир Вотинов из Кемерова на диапазонах 3,5 и 28 мгц поделил в личном зачете четвертое—пятое места. Порадовали нас и радиомногоборцы Владимир Боловленков и Михаил Цветков из Кемерова, занявшие пятое-шестое места.

Б. КОЛЕРОВ,
начальник Кемеровского областного радиоклуба ДОСААФ.

ПОГОДА

17—18 июля по области ожидается переменная облачность, преимущественно без осадков. Ветер западный 5—10 метров в секунду. Температура ночью 10—15, днем 22—27 градусов тепла.

РАДИО

17 ИЮЛЯ

«Люди советской деревни» (8-20). Для детей. «Приключения Пифа» (передача третья (9-30). Радиочас для металлургов (17-00).

ТЕЛЕВИДЕНИЕ

17 ИЮЛЯ

Навстречу декаде литературы и искусства Киргизской ССР в Кузбассе. Программа Фрунзенской студии телевидения (18-00).

Редактор Н. Я. ТРОИЦКИЙ.

В ТЕАТРАХ И КИНО

ГАСТРОЛИ ГОСУДАРСТВЕННОГО ОРДЕНА ЛЕНИНА АКАДЕМИЧЕСКОГО ТЕАТРА ОПЕРЫ И БАЛЕТА КИРГИЗСКОЙ ССР (в помещении театра оперетты). 16 июля — опера АИДА (на русском языке. 17 — балет ПРОДЕЛКИ КУИРУЧУКА. Начало в 7 час. 30 мин. вечера.

Кинотеатр «МОСКВА». 1. Журнал «Сибирь на экране» № 21. ЧЕРНЫЙ БИЗНЕС (9-30, 11-40, 1-50, 4, 6-10, 8-20, 10-20 — производство киностудии «Мосфильм»). 2. Журнал «Фитиль» № 30. РАЗВОДОВ НЕ БУДЕТ (4, 6, 8, 10 — дети до 16 лет не допускаются). Журнал «Пионерия» № 3. ЧЕТВЕРО ПО ТЕЧЕНИЮ (9-30, 11-40, 1-50 — для детей).

Летний КИНОТЕАТР. Журнал «Сибирь на экране» № 19. ПОСЛЕДНЯЯ НОЧЬ В РАЮ (4, 6, 8, 10).

Кинотеатр «КОСМОС». 1. ЧЕРНЫЙ БИЗНЕС (10, 12, 2, 4, 6, 8, 10 — производство киностудии «Мосфильм»). 2. ВСТРЕЧА СО ШПИОНОМ (9, 11-10, 1-20, 3-30, 5-40, 7-50, 10).

Кинотеатр «ПИОНЕР». Цветной художественный фильм УЛИЦА КОСМОНАВТОВ (9, 10-50, 12, 1-50, 3-40). ГОСПОДИН 420 — обе серии (5-40, 8-50).

Кинотеатр «ОКТЯБРЬ». МОРСКОЙ ОХОТНИК (10, 2). АВАРИЯ (12, 4, 6, 8, 9-50 — дети до 16 лет не допускаются). ЗОЛОТЫЕ КОНЬКИ ЕВРОПЫ (дополнительно к сеансу в 9-50).

Кинотеатр «МЕТАЛЛУРГ». ПОЛОСАТЫЙ РЕЙС (10, 2). КОСТЮМ ПОЧТИ НОВЫЙ (12, 4, 5-50, 7-40, 9-30).

Кинотеатр «ПРОГРЕСС». ВОЛГА-ВОЛГА (10). ЦВЕТОК В ПЫЛИ — обе серии (12, 3-10, 6-20, 9-30).

Кинотеатр «ЛУЧ». НОЛЬ ТРИ (12, 4, 6, 8, 10).

Кинотеатр «КОМСОМОЛЕЦ». ПРЕРВАННЫЙ ПОЛЕТ (6, 8, 10).

Дворец культуры СТРОИТЕЛЕЙ. ПРИКЛЮЧЕНИЯ ПЕТИ (3-30). СУМКА, ПОЛНАЯ СЕРДЕЦ (5-30, 7-30, 9-30).

Дом культуры ШАХТЕРОВ. По просьбе зрителей индийский фильм ЦВЕТОК В ПЫЛИ — обе серии (4, 7, 10).

Дом культуры ХИМКОМБИНАТА. ЗАКОН АНТАРКТИДЫ (5, 7, 9).

Клуб ГРЭС. АВАРИЯ (3, 5-15, 7, 9 — дети до 16 лет не допускаются).

Клуб КОКСОХИМЗАВОДА. ЗАЙЧИК (5, 7, 9).

Клуб АВТОМОБИЛИСТОВ. СЛЕД В ОКЕАНЕ (5-20, 7, 9).

ЗЕЛЕНЫЙ ТЕАТР
Кемеровского городского сада
17 И 18 ИЮЛЯ
КОНЦЕРТЫ СОЛИСТОВ БОЛЬШОГО ТЕАТРА СОЮЗА ССР
Начало в 9 час. вечера.

Внимание врачей!
В аптеки области поступил препарат
ОКСИТЕТРАЦИКЛИН СУСПЕНЗИЯ
Эффективен при лечении больных пневмонией, коклюшем, сыпным тифом, бруцеллезом, туляремией. Эффективен также для лечения и профилактики инфекционных осложнений у хирургических больных, особенно при операциях в брюшной полости, перитоните, хирургическом сепсисе. Хорошо действует при инфекционных заболеваниях, вызванных микробами, устойчивыми к пенициллину. Сладкий на вкус, очень удобен для лечения детей.
Предназначен для приема внутрь.

ВОСЬМОГО АВГУСТА
В ГОРОДЕ РОСТОВЕ-НА-ДОНУ СОСТОИТСЯ ТИРАЖ ВЫИГРЫШЕЙ ПО ДЕНЕЖНО-ВЕЩЕВОЙ ЛОТЕРЕЕ 5-го ВЫПУСКА 1965 ГОДА.

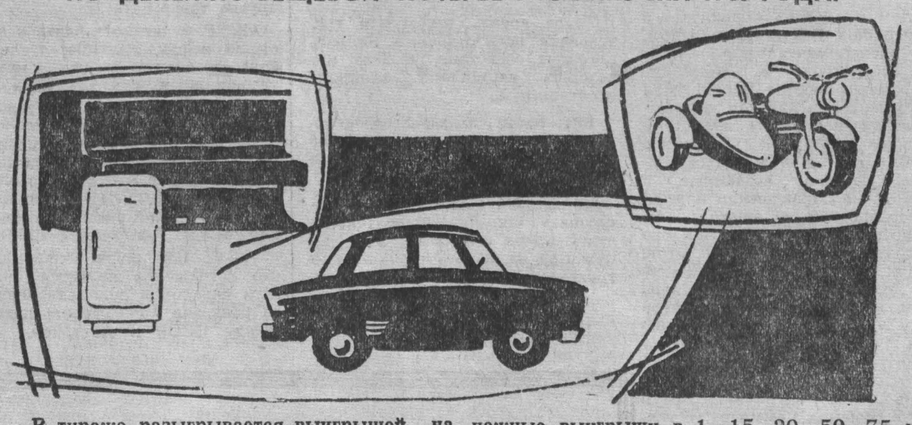

В тираже разыгрывается выигрышей на сумму 13 миллионов 200 тысяч рублей.
В том числе автомашины «Москвич», «Запорожец», мотоциклы «Урал», «Планета», холодильники, радиоприемники «Спидола», «Сокол» и другие ценные вещи, а также денежные выигрыши в 1, 15, 20, 50, 75 и 100 рублей.
Лотерейные билеты продаются в сберегательных кассах, магазинах, кинотеатрах, театрах, на предприятиях связи, вокзалах и в киосках «Союзпечати».
ПРИОБРЕТАЙТЕ ЛОТЕРЕЙНЫЕ БИЛЕТЫ! УЧАСТВУЙТЕ В ТИРАЖЕ ВЫИГРЫШЕЙ!

КЕМЕРОВСКОМУ СТРОИТЕЛЬНОМУ ТЕХНИКУМУ
НА ПРЕПОДАВАТЕЛЬСКУЮ РАБОТУ ТРЕБУЮТСЯ
инженеры-строители, преподаватель черчения, преподаватель физического воспитания.
ДЛЯ РАБОТЫ ПО СОВМЕСТИТЕЛЬСТВУ
(на вечернем отделении)
по предметам: **теплотехника, основы электротехники.**
Адрес техникума: г. Кемерово, Соцгород, ул. Коммунистическая, 91-а, тел. 2-22-84.

Губич Маргарита Никифоровна, прож. в г. Кемерове, по ул. Садовой, 240-б, кв. 46, возбуждает дело о расторжении брака с Губичем Владимиром Николаевичем, прож. в г. Кемерове, по ул. Садовой, 240-б, кв. 46.

Дело будет слушаться в нарсуде Центрального района г. Кемерова.

ОБЛАСТНАЯ ТИПОГРАФИИ «КУЗБАСС»
ПРОВОДИТ НАБОР
в профтехучилище № 65
на специальности:
печатники плоской печатной машины, наборщики ручного и машинного набора.
Срок обучения на базе средней школы 2 года.
Об условиях справляться по адресу: ул. Кузнецкая, 9, в отдел кадров.

ТРЕБУЮТСЯ:

КИРЗАВОДУ № 4-6 на постоянную работу — **электрики, тракторист-бульдозерист, слесарь-сантехник, слесари** по ремонту оборудования, **плотники, рабочие** (мужчины). Оплата сдельно-премиальная.

КЕМЕРОВСКОМУ РАЙОННОМУ об'единению «Сельхозтехника» — **трактористы, электросварщики, автокрановщик, слесари, каменщики, разнорабочие.**
Обращаться: пос. РТС, автобус № 8 (остановка «Сельхозтехника»).

КЕМЕРОВСКОМУ УЧЕБНО-ПРОИЗВОДСТВЕННОМУ предприятию ВОС—**газоэлектросварщик** 5-6 разрядов, **слесарь** по ремонту металлообрабатывающего оборудования 5-6 разрядов, **слесари-инструментальщики.**
Обращаться: г. Кемерово, улица Мичурина, 182, тел. 6-63-76, 6-62-14.

КЕМЕРОВСКОМУ НИИ химической промышленности на проектную работу — **инженеры** и **техники: механики** по химическому оборудованию, по КИП и автоматике, **электромеханики, инженер химик-технолог.**
Обращаться: ул. Д. Бедного, 1, в отдел кадров, тел. 5-55-28.

КЕМЕРОВСКОЙ РЕАЛБАЗЕ хлебопродуктов — **грузчики, разнорабочие, зерносушильщики, транспортерщики, кочегары, бухгалтер, вахтер, собаковод** и на временную работу — **землекопы, каменщики, плотники.**

НОВО-КЕМЕРОВСКОЙ ТЭЦ — **старшая медсестра, няни и воспитатели** в деткомбинат, **дежурный электромонтер, кладовщик, зольщики, уборщицы, плотники, плиточники, охранники.**
Обращаться в отдел кадров (ост. автобуса № 4 «ТЭЦ»).

КЕМЕРОВСКОЙ КОНТОРЕ СНАБЖЕНИЯ УМТС Кузбасского совнархоза — **грузчики, автокраковщик, электрик, старший товаровед, экспедитор, зав. складом.**
Обращаться: Ново-Кемеровский химкомбинат, ост. автобуса № 4, «Стройгородок», тел. 94-8-64, 94-4-43.

Инженер-строитель (оклад 100 рублей). Предоставляется жилплощадь.
Обращаться: г. Кемерово, улица Вокзальная, 130 (за мясокомбинатом), тел. 5-50-06.

ТРЕСТУ ИНЖЕНЕРНО-СТРОИТЕЛЬНЫХ ИЗЫСКАНИЙ — **инженеры-геологи, инженеры-геодезисты, техники-топографы, техники-геологи, буровые мастера, компрессорщики, машинистка.**
Обращаться: г. Кемерово, улица Н. Островского, 60, в отдел кадров.

КЕМЕРОВСКОМУ ДОМОСТРОИТЕЛЬНОМУ КОМБИНАТУ на постоянную работу — **сметчик, бухгалтер, нормировщик, крановщики, каменщики, плотники, бетонщики, грузчики, жестянщики.**
Обращаться в отдел кадров комбината. (Автобусы №№ 16, 30, 31, ост. «ЖБС»).

Партийная и профсоюзная организации, администрация треста «Кемеровотрансдорстрой» с глубокой скорбью извещают о безвременной кончине работника треста
ДЕМИДОВА Дмитрия Александровича,
последовавшей 14 июля, и выражают соболезнование семье и родственникам покойного.

Наш адрес: г. Кемерово, ул. Трудовая, 64; **телефоны:** редактора 6-61-54, приемной 6-69-74, заместителей редактора 6-70-82 и 6-65-74, ответственного секретаря 6-68-81, зам. ответственного секретаря 6-65-63, отделов редакции: партийной жизни 6-61-83, пропаганды 6-66-73, промышленного 6-69-44 и 6-63-02, сельского хозяйства 6-67-82, советского строительства и быта 6-64-84, строительного 6-67-46, культуры 6-62-01, писем и рабселькоров 6-60-72, информации 6-62-37, об'явлений 6-68-72, фотокорреспондентов 6-69-74, общественной приемной 6-66-52, бухгалтерии 6-68-72, директора типографии 5-59-46.

ОП02394. Типография «Кузбасс» управления по печати. Тираж 155.000 экз. Заказ № 2077.