Кемеровская областная библиотека ГЛАВНЫЙ-ПЕРИОДИЧЕСКИЙ ФОНД

ПРОЛЕТАРИИ ВСЕХ СТРАН, СОЕДИНЯЙТЕСЬ!

КУЗБАСС

ОРГАН КЕМЕРОВСКОГО ОБКОМА КПСС И ОБЛАСТНОГО СОВЕТА ДЕПУТАТОВ ТРУДЯЩИХСЯ

№ 15 (11379). Среда, 20 января 1965 г.

Год издания 43-й. Цена 2 коп.

ОБЯЗАТЕЛЬСТВА МЕТАЛЛУРГОВ

Хорошо поработали металлурги Кузбасского экономического района в минувшем году. План выполнили коллективы всех предприятий. Ритмично, с перевыполнением установленных заданий и с хорошими техническими и экономическими показателями трудились сталеплавильщики и прокатчики Кузнецкого комбината, коллективы Гурьевского металлургического, Кемеровского коксохимического, Новокузнецкого алюминиевого, Кузнецкого ферросплавного, Беловского цинкового заводов, горняки треста «Запсибзолото».

О том, как были достигнуты эти результаты и что предстоит сделать в последнем году семилетки, шел разговор на состоявшемся в Новокузнецке собрании актива работников металлургических предприятий Кузбасского экономического района. С докладом выступил и. о. начальника управления черной и цветной металлургии совнархоза С. И. Павловский.

Собрание приняло обращение ко всем рабочим, инженерно-техническим работникам и служащим предприятий металлургической и горной промышленности Кузбасса и Алтая. Решено в текущем году выдать дополнительно к заданию чугуна 13 тысяч тонн, стали — 22 тысячи, проката — 17 тысяч, много ферросплавов, первичных концентратов, агломерата, сульфата аммония, цинка. Взято обязательство получить сверхплановой прибыли 700 тысяч рублей, повысить производительность труда на один процент.

Участники собрания призвали металлургов и горняков Кузбасского экономического района настойчиво распространять опыт москвичей и ленинградцев по повышению качества продукции.

(Корр. «Кузбасса»).

ГОДОВОЙ—ДОСРОЧНО!

И ВСКРЫША, И УГОЛЬ— СВЕРХ ПЛАНА

Бачатский карьер славится опытными механизаторами. Это они под руководством знающих дело командиров показывают пример высокопроизводительного использования горной техники. Их обязательство на текущий год — довести производительность на списочный экскаватор до 330 тысяч кубометров горной массы. Это здесь бригада Ивана Николаевича Мартынова добилась самой высокой в стране производительности трех гидроустановок — по 1.450 тыс. кубометров грунта на каждую за сезон.

Коллектив из года в год увеличивает об'ем добычи дешевого топлива. Вступая в завершающий год семилетки, он принял высокие обязательства и призвал всех открытчиков усилить напряжение в труде, чтобы дать больше угля стране. Областной комитет КПСС одобрил патриотическую инициативу механизаторов Бачатского карьера. Как же выполняют свои обязательства инициаторы?

— Имеем плюс и по добыче, и по вскрыше, — сказал главный инженер карьера Борис Михайлович Крайзман. — Угля — более 4 тыс. тонн, вскрыши — более 100 тысяч кубометров сверх плана. В этом большая заслуга коллектива коммунистического труда участка № 5, которым руководит Валентин Иванович Рогожников, а также участка № 2, где начальником Дмитрий Федотович Непряхин. Оба они выросли на карьере, прошли хорошую школу и теперь задают тон в соревновании.

У коллектива карьера есть полная уверенность в том, что обязательства будут перекрыты.

РУБЕЖ—400.000 ТОНН

И в тот день — последний в году — бригада Анатолия Орловского с «Чертинской-1» Беловского рудника намерена была поработать как следует. Но подвел «старик»-комбайн — не выдержал. Горнорабочие могли бы со спокойной совестью идти на-гора — ведь месячный план перекрыт.

— Разбирать комбайн, — скомандовал звеньевой Александр Харитонов. — Надо быстрее сменить режущую...

За этой работой горняков застало звено Артюхова. Бригадир, начальник участка Я. Корниенко, механик Ю. Михалев — все работали, как настоящие ремонтники. И вот уже через каких-нибудь семь часов вместо положенных суток раздалось всегда волнующее:

— Поехали!

Сколько всевозможных трудностей довелось преодолеть в минувшем году бригаде А. Орловского! Только переходов из одной лавы в другую, порой худшую, за год было четыре. Но благодаря четкой организации дела, упорству и находчивости бригада в минувшем году добыла 348 тыс. тонн, опередив своего соперника по соревнованию — бригаду Ивана Канавина с шахты «Комсомолец» Ленинского рудника: та дала 325 тыс. тонн.

— Наш рубеж на завершающий год семилетки — 400 тыс. тонн, — заявил А. Орловский на совещании передовых бригадиров-угольщиков в обкоме КПСС.

400 тысяч! — столько еще не давал никто в стране. Как же выполняется это обязательство?

— Бригаде Орловского план на январь 32.500 тонн — 1.300 тонн в сутки. Так что обязательство нашего маяка «подпирается» планом, — сказала начальник планового отдела шахты Нина Ивановна Воробьева.—Но бригада с первого дня года взяла хороший темп, не допустила ни одного срыва задания и уже имеет плюс свыше 4.500 тонн. В отдельные сутки выкачивают из лавы до двух и больше тысяч тонн. Сверхплановый счет растет день ото дня.

НА ФЕРМАХ, В МАСТЕРСКИХ И ЗЕРНОСКЛАДАХ

ГРЕЧИХУ—КАЖДОМУ ХОЗЯЙСТВУ

Нередко от горожан приходится выслушивать упреки: «Что же это такое, товарищи хлеборобы? Гречневой крупы нигде не купишь». Справедливые претензии. Действительно, с пренебрежительным отношением к этой ценной культуре мы зашли слишком далеко.

А откуда, собственно, пренебрежение? Может быть, гречиха в нашей области дает низкие урожаи и потому невыгодна? Ничего подобного. Климатические и почвенные условия Кузбасса очень подходят для гречихи. Она может давать у нас высокие урожаи. Вот несколько примеров. В совхозе «Луч» Прокопьевского района много лет подряд выращивают гречиху на больших площадях и ежегодно снимают по 14—15 центнеров зерна с гектара. Разве это плохо? Совхозы «Угольщик», «Партизан», «Рассвет», «Октябрьский», колхозы им. Ильича Беловского района, «Ударник полей», «Родина», «Мир» Промышленновского района и многие другие получают по 10—15 центнеров. На полях опытно-производственного хозяйства «Новостройка» в позапрошлом году собрано по 15, в прошлом — по 13, а на первой ферме — по 22 центнера с гектара.

О чем говорят эти цифры? О том, что гречиху можно выращивать во всех зонах области.

Что нужно делать, чтобы она хорошо росла? Прежде всего — правильно выбрать сорт. Самая лучшая для нас — среднеспелая гречиха «калининская». По данным Прокопьевского госсортоучастка, вегетационный период ее 75—85 дней. Созревает она на 6—10 дней раньше других.

Второе условие — выбор участка. Как правило, гречиха размещается по обыкновенной зяби, вспаханной на глубину 20—22 сантиметра. Лучшими предшественниками для нее надо считать зернобобовые, яровую пшеницу, посеянную по кукурузе, однолетние травы. Желательно подбирать участки почище.

Третье условие — срок посева. Гречиха — культура теплолюбивая, очень боится весенних заморозков. Стало быть, наилучший срок посева — конец мая—начало июня. И это удобно: поздний срок сева дает возможность очистить поле от сорняков.

Мы в своем хозяйстве сеем гречиху с шириной междурядий в 45 см. Норма расхода семян в этом случае — 80 кг на гектар. Хорошо выравниваем почву, прикатываем поле до или после посева. Как только появляются всходы, проводим одно рыхление междурядий.

Можно сеять и рядовым способом. Тогда норма расхода семян увеличивается до 110—120 килограммов на гектар.

Гречиха хорошо реагирует на минеральные удобрения, в особенности на фосфорные. На бедных азотом почвах одновременно с фосфорными следует внести 40—50 кг аммиачной селитры на гектар.

Урожай во многом зависит от полноты опыления ее цветков. Основные опылители — пчелы. Поэтому посевы желательно размещать поближе к пасекам. Или, наоборот, за два—три дня до начала цветения к посевам подвезти ульи.

Образование и созревание семян растянуто и продолжается, в зависимости от погоды, 20—25 дней. Поэтому косовицу в валки нужно начинать при созревании на растениях 60—70 процентов зерен. В валках гречиха дозревает и обмолачивается комбайнами.

Выгодна ли гречиха для хозяйства? Очень! Гектар ее дает доход такой же, какой два с половиной—три гектара пшеницы. Затраты же на выращивание этих культур одинаковые. Если вы получите хотя бы по 10 центнеров, то стоимость продукции с одного га составит 200 руб. Пшеница такой доход даст только при урожае в 38 центнеров с гектара. Сравниваю я вовсе не для того, чтобы противопоставить одну культуру другой, а хочу показать, насколько несостоятельно мнение о невыгодности гречихи.

Если каждое хозяйство будет сеять по 50—100 гектаров гречихи, то область может резко увеличить валовое производство зерна этой ценнейшей крупяной культуры. И это надо сделать.

Н. СМОЛЯРЕНКО,
главный агроном опытно-производственного хозяйства «Новостройка».

СОВЕТСКАЯ ДЕЛЕГАЦИЯ В ВАРШАВЕ

ВАРШАВА, 18 января. (ТАСС). Сегодня в Варшаву прибыла советская делегация для участия в заседании Политического консультативного комитета государств — участников Варшавского договора в составе Первого секретаря ЦК КПСС Л. И. Брежнева, Председателя Совета Министров СССР А. Н. Косыгина, секретаря ЦК КПСС Ю. В. Андропова, министра обороны СССР Р. Я. Малиновского и министра иностранных дел СССР А. А. Громыко.

На Гданьском вокзале, украшенном советскими и польскими флагами, делегацию встречали Первый секретарь ЦК ПОРП В. Гомулка, Председатель Совета Министров ПНР Ю. Циранкевич, член Политбюро ЦК ПОРП З. Клишко, министр национальной обороны М. Спыхальский, министр иностранных дел А. Рапацкий.

Делегацию встречал также посол СССР в ПНР А. Б. Аристов.

Встреча в Варшаве

ВАРШАВА, 19 января. (ТАСС). Вчера у министра национальной обороны ПНР Марьяна Спыхальского состоялась встреча министров обороны государств — участников Варшавского договора с участием главнокомандующего об'единенными вооруженными силами государств — участников Варшавского договора Маршала Советского Союза А. А. Гречко, сообщает агентство ПАП.

ТОЛЬКО РАЗГОВОРЫ

Колхоз «Завет Ильича» по надоям — на последнем месте в Промышленновском районе. На фуражную корову здесь получают меньше трех килограммов молока.

— О животноводстве беспокоимся все, — говорит секретарь парткома К. Г. Беликов. — Проверяем, подсказываем, а сдвига нет почему-то.

Беда в том, что контроль-то формальный. Даже для коров тут не готовят солому, валят в сухом виде. В первой бригаде молодняк крупного рогатого скота выгоняют на прогулку в загон, где нет ни яслей, ни ящиков. Сено, силос, солому бросают под ноги животным, в снег. Ясно, что большая часть корма пропадает зря.

При всяком удобном случае руководители артели сетуют: «Плохие у нас корма». Но кто же мешает улучшить их? В колхозе есть запарник, лежит на складе карбамид. Но зоотехник Алексей Шумбулай считает, что запаривать и сдабривать корма — ненужная и бесполезная затея. И ведь никто не поправит его.

В хозяйстве выращивают зелень гидропонным способом. Но делается это сводки ради: зелени не хватает даже поросятам.

Теперь о так называемом контроле за расходованием кормов. Возьмем, к примеру, декабрь. В дойном гурте второй бригады 207 коров. На день им положено 4.140 килограммов силоса, а 7 декабря выдали 6 тысяч килограммов, 8 и 9 декабря — 9 тысяч килограммов — двойную норму. Здесь ежедневно на центнер—полтора больше положенного расходуют и сена. Все это видят. Но никто не разберется, почему кормов уходит много, а молока нет. Зоотехнику А. Шумбулаю в управлении указали на большой перерасход кормов. Он пообещал навести порядок. И что же? Все остается по-старому.

В колхозе много недостатков в проведении зимовки скота. Животноводы и руководители часто обсуждают их, договариваются поправить положение. Но после совещаний все быстро забывается. Вот и выходит: слов много, а дела нет.

А. РОВИНСКИЙ.

МЯСО—КРУГЛЫЙ ГОД

Осенью животноводы совхоза «Победа» Тисульского района поставили на интенсивный откорм 140 бычков. Усиленный рацион, хороший уход не замедлили сказаться: суточный привес каждого животного составил в среднем 800 граммов.

Небольшую группу откормленных бычков совхоз сдал перед новым годом. Упитанность их оказалась средней и выше средней. Себестоимость центнера мяса на 25 рублей дешевле, чем предусматривалось планом.

Раньше сдачу мяса государству совхоз начинал в середине лета и прекращал в октябре. Интенсивный откорм изменяет этот порядок. Теперь сдача говядины будет идти равномерно круглый год. Так, в декабре совхоз сдал 256 центнеров, в феврале сдаст не менее 300, в марте — свыше 350.

(Корр. «Кузбасса»).

ПОПОЛАМ С МЯКИНОЙ

Заботами о будущем урожае живут сейчас хлеборобы совхоза «Трудармейский». Они быстро и надежно ремонтируют технику, готовят семена. Первичная подработка зерна проведена еще осенью. Сейчас работа организована в две смены.

Хорошо идет подготовка семян в сельхозартели «Сибирь». В колхозе «Правда» на подработке зерна заняты круглосуточно четыре машины. Колхоз на днях завершит очистку всего посевного материала.

Однако в целом по управлению подготовка семян ведется крайне плохо. Из 87 тысяч центнеров проверенных семян меньше половины отвечает требованиям стандарта. В совхозе «Пермяковский» (главный агроном т. Бездолев) до сих пор часть семян хранится наполовину с мякиной. Вместо того, чтобы вести первичную подработку на простейших машинах, здесь запустили сложные. Никто из агрономов не следит за качеством очистки. Этот совхоз не исключение. Плохо готовят семена в сельхозартели «Россия», в совхозе «Рассвет» и других хозяйствах.

Вызывает тревогу подработка овса. Овсюгосборщики простаивают, а семена очищают два—три раза на сложных зерноочистительных машинах. Это не только бьет по карману хозяйства, но и оттягивает сроки готовности к страде.

Надо спешить с подготовкой семян. Если пустить все зерноочистительные машины, эту работу район может закончить за 20—25 дней.

В. КОРОСТЕЛЕВ.
Беловское управление.

УКАЗ ПРЕЗИДИУМА ВЕРХОВНОГО СОВЕТА СССР

О награждении орденами СССР членов разведывательной организации, работавшей под руководством Р. Зорге

За активную и успешную деятельность в составе разведывательной организации, работавшей под руководством Р. Зорге накануне и в период Великой Отечественной войны, **наградить:**

орденом Красного Знамени
гражданина Германской Демократической Республики Макса **Клаузена.**

Орденом Отечественной войны 1 степени
югославского гражданина Бранко **Вукелича** (посмертно).

Орденом Красной Звезды
гражданку Германской Демократической Республики Анну **Клаузен.**

Председатель Президиума Верховного Совета СССР
А. МИКОЯН.
Секретарь Президиума Верховного Совета СССР
М. ГЕОРГАДЗЕ.

Москва, Кремль.
19 января 1965 г.

Беспокойные дни путейцев

По всей магистрали Беловского отделения дороги прошли обильные снегопады и метели. Все железнодорожные пути оказались забитыми снегом. На борьбу с заносами поднялся весь коллектив путейцев. Особенно нелегкая задача выпала железнодорожникам первого и пятого околотков, где дорожными мастерами тт. Сиверский и Свиридов. Почти круглосуточно расчищали железнодорожники пути и стрелочные переводы, но ни на минуту не задержали движение поездов.

Г. ГОЛУБИН.

На XIX сессии Генеральной Ассамблеи ООН

18 января в Нью-Йорке возобновила свою работу XIX сессия Генеральной Ассамблеи ООН. До конца недели на пленарных заседаниях будет продолжаться общеполитическая дискуссия, а 25 января Ассамблея приступит к выборам заместителей председателя Ассамблеи и председателей комитетов. (ТАСС).

Машины сельских умельцев

Уборка животноводческих помещений была до последнего времени одной из наиболее трудоемких работ на фермах. Сейчас положение меняется — во многих скотных дворах устанавливаются заводские транспортеры. Но у них есть один недостаток: из накопительной ямы транспортер поднимает только навоз, а жижу приходится откачивать насосом. На ферме надо держать ежедневно трактор и автомашину.

Умельцы из совхоза «Юргинский» М. И. Дреер и В. М. Богер нашли выход: предложили реконструировать заводской транспортер в навозочерпалку. Опыт удался. Повторить его можно в любом хозяйстве. Для этого нужно установить обычный деревянный желоб, разделенный на два канала. По открытому верхнему из ямы выгружается навоз. А если дать транспортеру обратный ход, он начнет откачивать жижу по закрытому нижнему каналу.

Сейчас для вывозки навоза с фермы используется один трактор, да и тот работает через день. Если же яма наполнится раньше, чем он придет, животноводы включают транспортер и откачивают часть навоза в цистерну, установленную на тракторных санях.

Это предложение далеко не первое на счету новаторов совхоза «Юргинский». В минувшем году они создали и успешно испытали роторный разбрасыватель минеральных удобрений производительностью до 100 га в день, загрузчик сеялок и некоторые другие машины. Все они надежно работают в хозяйстве.

(Корр. «Кузбасса»).

Тысячи тонн металлических конструкций за время сооружения первой доменной печи и второй очереди агломерационной фабрики подготовлено к монтажу газорезчиком Новокузнецкого монтажного управления треста «Сибстальконструкция» Михаилом Коршуновым. Сегодня он отлично работает на сооружении прокатного стана «250».

На снимке: монтажник-газорезчик Михаил Коршунов. Вверху один из об'ектов строительства стана «250» Запсиба.

Фото В. Воронина.

Адрес новостей: ЗАПСИБ

ПЕРВАЯ ЛАСТОЧКА

На днях строители СУ-1 треста «Кузнецкметаллургстрой» передали Сидоровскому совхозу механические мастерские — пусковой об'ект I квартала. Огромное, 10-метровой высоты здание мехмастерских сдано в комплексе с котельной. Труженики совхоза сердечно благодарят строителей.

ПО АППЕТИТУ И ПОРЦИЯ

Аппетит Запсиба известен — богатырский. Меню самое разнообразное. Но особенно большой спрос на бетон — хлеб насущный стройки.

В январе пред'явлен к сдаче еще один завод, который способен давать свыше 1.000 кубометров бетона в сутки. Освоение его идет полным ходом.

ЭНТУЗИАСТЫ

В управлениях треста «Кузнецкметаллургстрой» созданы общественные отделы кадров. Они проводят большую и очень нужную работу. Считают, что каждый четвертый увольнявшийся по собственному желанию после беседы в таком отделе остался трудиться на Запсибе.

Подлинными энтузиастами в борьбе с текучестью кадров стали электросварщик СУ-3 Алексей Григорьевич Куприянов, слесари СУ-2 Иван Иванович Харанжук и Георгий Ильич Зыков, бригадир плотников Александр Ильич Потылицын.

РАНЬШЕ СРОКА

На три месяца раньше введен в строй четвертый котел Запсибовской ТЭЦ. Состоялся митинг. Победу ковали известные на Запсибе бригады монтажников и строителей, которыми руководят тт. Хрущев, Походин, Белкин, Каменева, Белова.

Тепло нового котлоагрегата уже поступает на домну и прокатный стан. В ближайшие дни котел выйдет на проектную мощность.

ЛЕКТОРИЙ ДЛЯ РОДИТЕЛЕЙ

Запсибовцы — родители молодые. Потому таким успехом пользуется организованный для них в 22-й школе лекторий. В январе здесь пройдет беседа на тему: «Эстетическое воспитание в семье и школе». Будет организована выставка творческих работ школьников с уроков рисования, черчения и труда.

ДЛЯ СТА АВТОБУСОВ

Государственной комиссией подписан акт о сдаче в эксплуатацию первого автобусного гаража на Запсибе. Он — детище бригад из СУ-2 тт. Шеренгина, Рабова, Метукера и Самохина. Гараж построен по последнему слову техники. При нем действуют бытовки, теплая стоянка для автобусов и профилакторий для поточного ремонта.

МЕСТНЫЙ ТЕАТРАЛЬНЫЙ

Местный самодеятельный театральный коллектив выступил перед строителями со спектаклем, поставленным по пьесе В. Розова «В день свадьбы» режиссером А. Салгаловым. Следующая их аудитория — труженики прокатного стана.

Л. ДАРЬИН.

КУЗБАСС в 1965 году

ШАХТНЫЕ копры, всполохи огней над доменными и мартеновскими печами, громады заводских корпусов и тепловых электростанций, вышагивающие вдаль ажурные опоры линий электропередач, стрелы башенных кранов, мчащиеся по стальным магистралям тяжеловесные поезда — таков сегодняшний облик индустриального Кузбасса.

На трудовую вахту заступил новый, 1965 год, завершающий семилетку. Труженики промышленных предприятий, транспорта и строительства хорошо потрудились, чтобы встретить его достойно, с сознанием исполненного долга. Государственный план по выпуску валовой продукции выполнен досрочно. Дополнительно к заданию добыты сотни тысяч тонн угля, произведено много металла, машин, минеральных удобрений, руды, кокса. В области уменьшилось число отстающих предприятий, много сделано по улучшению качества продукции.

Какие же новые рубежи предстоит взять горнякам, металлургам, химикам, машиностроителям, энергетикам в 1965 году?

ТЕМПЫ НЕБЫВАЛЫЕ

5,7 процента... Так возрос выпуск валовой продукции по области в минувшем году. И каждый процент у нас, в Кузбассе, весом — это сотни тысяч тонн топлива, металла, минеральных удобрений, новые машины и механизмы.

7,3 ПРОЦЕНТА СОСТАВИТ ПРИРОСТ ВЫПУСКА ВАЛОВОЙ ПРОДУКЦИИ НЫНЧЕ. Как видим, он значительно выше уровня прошлого года. Особенно быстрыми темпами будут развиваться химическая промышленность, а также ведущие отрасли — металлургия, угольная промышленность и машиностроение. При этом большое внимание уделяется улучшению основных технико-экономических показателей — повышению производительности труда и снижению себестоимости выпускаемой продукции.

6,2 процента — ТАКОВО ЗАДАНИЕ ПО РОСТУ ПРОИЗВОДИТЕЛЬНОСТИ ТРУДА. Оно почти в два раза выше фактически достигнутого в минувшем году. Рост будет обеспечен за счет механизации и автоматизации производственных процессов, сокращения доли ручного труда, внедрения передового опыта и прогрессивной технологии, более производительных машин и механизмов.

«Затрат меньше — продукции больше!» Этот основной закон социалистического хозяйствования нашел отражение в плане на нынешний год. **Себестоимость продукции предстоит снизить на 1,3 процента.**

БОЛЬШЕ УГЛЯ РОДИНЕ!

92.740.000 — столько тонн угля планируется выдать горнякам Кузбасса по плану, а чтобы удовлетворить потребности металлургов Урала и Сибири, энергетиков и химиков, надо еще выполнить дополнительное задание в 2 миллиона тонн. Таким образом, по сравнению с минувшим годом прирост составит около 4 миллионов тонн. Высокий, но нашим горнякам он по плечу. Вступили в строй действующих и выдали первые тысячи тонн топлива Томь-Усинский разрез № 7-8, а также высокомеханизированная шахта «Карагайлинская-1-2». Большую прибавку дадут шахты «Томь-Усинская-5-6» и «Томская-1», которые еще не освоили проектную мощность.

Но главный резерв горняков — высокопроизводительное использование техники, внедрение более прогрессивных систем разработки угольных пластов. В минувшем году отличных результатов добились комбайновые бригады тт. Конончука, Шумилова, Орловского, Канавина, бригады щитовиков тт. Банщикова, Штрака, Митяшина, Мякишева, Болгова. В целом по бассейну выработка на каждый комбайн составила более 10 тысяч тонн. В нынешнем году предстоит взять новый рубеж — в среднем 11.000 ТОНН НА КОМБАЙН В МЕСЯЦ.

На вооружение горняков поступает более совершенная техника — новые комбайны, механизированные комплексы. Надо сполна загрузить ее.

Особое внимание обращается на увеличение добычи самыми прогрессивными способами — открытым и гидравлическим.

20.440.000 тонн топлива должны дать в текущем году горняки карьеров. Это на 9 процентов больше прошлогоднего. На открытых работах также имеется замечательная техника — мощные экскаваторы и самосвалы, бурильные станки. Важно с первых дней не допустить отставания по подготовке новых забоев. Вскрыша — главное!

1.900.000 тонн намечается добыть гидравлическим способом. В семью действующих, кроме «Полысаевской-Северной» и «Красногорской», вольется первенец Куйбышевского рудника — гидрошахта «Северо-Байдаевская-1», а на Беловском руднике — «Грамотеинская-3-4».

В бассейне растут и мощности обогащения. Набирает силу Киселевская ЦОФ, выдала первую продукцию Беловская ЦОФ. Есть все возможности значительно увеличить выход концентрата и сортовых углей, улучшить качество шихты для металлургов.

Большие и ответственные задачи стоят перед проходчиками бассейна. Нынче им предстоит проложить горных выработок почти на 50 километров больше, чем в прошлом году. Они нужны для создания на шахтах устойчивого очистного фронта, быстрейшего ввода в работу дополнительных забоев. Успешнее выполнить эту задачу помогает самое широкое внедрение скоростных проходок.

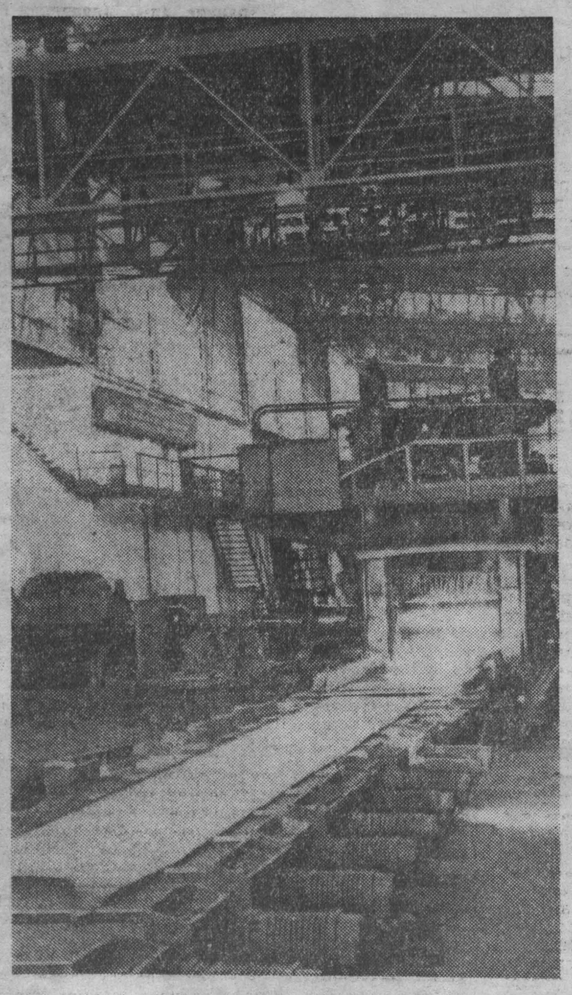

ШАГИ—САЖЕНЬИ

РАСТЕТ и набирает силу на земле Кузнецкой ХИМИЯ. Если перечислить все, что выпускается на наших химических предприятиях, то получится длинный-длинный список. Будут в этом списке минеральные удобрения и капролактам, карбамид и красители, медицинские препараты и пластические массы. И многое, многое другое.

В прошлом году кузбасская химия по темпам своего развития намного обогнала все другие отрасли промышленности.

16,2 *ПРОЦЕНТА — таково задание нынче. Оно будет выполнено в основном за счет реконструкции и лучшего использования действующих мощностей. Расширяется и ассортимент продукции. Химикам предстоит освоить выпуск катализатора конверсии окиси углерода, новых марок ионообменных смол, жидкого хлора, новокаина, хлороформа, резко улучшить качество продукции.*

Рост выпуска важнейших видов химической продукции намечается в следующих размерах:

ПО МИНЕРАЛЬНЫМ АЗОТНЫМ УДОБРЕНИЯМ НА 18 ПРОЦ., в том числе по карбамиду—наиболее концентрированному удобрению — в 8,6 раза;

СИНТЕТИЧЕСКИМ СМОЛАМ И ПЛАСТИЧЕСКИМ МАССАМ — НА 26,5 ПРОЦ., в том числе по ионообменным смолам — на 97,5 проц.;

МЕДИЦИНСКИМ ПРЕПАРАТАМ — НА 50 ПРОЦ.; КАПРОЛАКТАМУ — НА 18,4 ПРОЦ.

ДАЕШЬ СТАН «250»!

ЗАПСИБ... Это слово минувшим летом не сходило со страниц наших газет. С пуском первой доменной печи вошел в строй еще один металлургический гигант — достойный собрат Магнитки и Кузнецкого комбината. Домна Запсибовна с каждым днем увеличивает выплавку чугуна и к концу года должна выйти на проектную мощность. Рядом с нею растет вторая, более мощная. А потом будут и другие...

Боевая задача строителей и монтажников Запсиба в текущем году — ввести в строй действующих прокатный стан. Срок — второй квартал.

Поток кузнецкого металла растет. Высоких показателей добились сталеплавильщики Кузнецкого комбината. В минувшем году четыре большегрузные мартеновские печи перешагнули 300-тысячный рубеж. Не знают срывов в работе металлурги Гурьевского завода. В завершающем году семилетки коллективы наших предприятий должны УВЕЛИЧИТЬ ПРОИЗВОДСТВО ЧУГУНА НА 16,3 ПРОЦЕНТА, В ТОМ ЧИСЛЕ ПО ЗАПСИБУ — В 3,2 РАЗА, СТАЛИ — НА 1,2, ПРОКАТА — НА 6, КОКСА — НА 2,8, АЛЮМИНИЯ — НА 4,9 ПРОЦ. и т. д.

Рост будет идти в основном за счет освоения новых мощностей, а также более полной загрузки действующих агрегатов.

3,9 процента — на столько намечено увеличить добычу руды горнякам Горной Шории. Будут освоены новые мощности на Шерегешском, Казском и Салаирском рудниках.

На 18,3 проц. увеличится в области производство агломерата. Возрастет и добыча золота.

ВЫШЕ МИРОВЫХ СТАНДАРТОВ

ШАХТНЫЕ механизированные крепи, вагонетки, стойки гидравлические, электромоторы, пылесосы, машины постоянного тока, шарикоподшипники, холодильники, конвейеры — широк ассортимент продукции, которую выпускают предприятия машиностроения нашей области. И он растет из года в год.

Нынче только для горнодобывающей промышленности машиностроители освоят изготовление более 30 новых видов продукции. Среди них — станки с глубиной бурения до 100 метров, более совершенные головные светильники, конвейеры и т. д.

Намечается ввести новые мощности — комплекс районной литейной базы на Киселевском машиностроительном заводе и корпус № 2 на Прокопьевском шарикоподшипниковом заводе.

73 ПРОЦЕНТА ПРИРОСТА ВАЛОВОЙ ПРОДУКЦИИ В МАШИНОСТРОЕНИИ БУДЕТ ПОЛУЧЕНО ЗА СЧЕТ ПОВЫШЕНИЯ ПРОИЗВОДИТЕЛЬНОСТИ ТРУДА. На предприятиях планируется внедрить около 20 механизированных, автоматических и полуавтоматических линий сборки и обработки деталей.

По примеру москвичей и ленинградцев развернулась борьба за улучшение качества продукции. В плане предусмотрено снять с производства десятки изделий устаревших конструкций и заменить их более экономичными и производительными. Кроме этого, на предприятиях разработаны конкретные мероприятия по внедрению саратовского метода бездефектной сдачи продукции с первого пред'явления и новочеркасского опыта непрерывного оперативного производственного планирования, а также повышения рентабельности изделий.

Многие машины и механизмы с маркой Кузбасса идут и в зарубежные страны, на все континенты земли. Долг наших машиностроителей постоянно повышать качество продукции, чтобы она не только не уступала лучшим образцам, но и была выше мировых стандартов.

ДАРЫ ТАЙГИ

КУЗБАСС — крупный поставщик леса. Его ждут шахтеры и строители, химики и мебельщики.

3.950.000 КУБОМЕТРОВ — СТОЛЬКО ЛЕСА ДОЛЖНЫ ВЫВЕЗТИ ИЗ ТАЙГИ ЛЕСОРУБЫ ОБЛАСТИ. **Кроме этого, им предстоит дать более миллиона кубометров пиломатериалов и 8.000 тонн древесной муки.**

СТРОЙКАМ НОВЫЕ МАТЕРИАЛЫ

23,8 ПРОЦЕНТА — на столько увеличат выпуск продукции работники строительной индустрии. Особенно возрастет выпуск портланд-цемента. При этом **средняя марка цемента увеличится с 423 до 432 кг на кв. см. В полтора раза больше будет изготовлено стекла.**

На строительные площадки поступят новые виды материалов с маркой наших заводов — мягкая кровля, кровельный картон, асбестосмоляные плитки.

Рост выпуска строительных материалов будет идти за счет освоения производственных мощностей на Яшкинском цементном и Анжеро-Судженском стекольном заводах. В текущем году даст продукцию первая очередь Топкинского цементного завода. Намечается ввести новые мощности по производству минераловатных изделий на Кузнецком цементном заводе.

...ПЛЮС ЭЛЕКТРИФИКАЦИЯ

912.000 КИЛОВАТТ—такой прирост новых мощностей на тепловых электростанциях Кузбасса дали в минувшем году строители и монтажники. Это намного больше, чем было введено за период с 1934 по 1955 год. В минувшем году введена в действие и дала первый ток Беловская ГРЭС, на которой пущены два первых агрегата мощностью по 200 тыс. квт. каждый. Два блока по 200 тысяч квт. введены также на Томь-Усинской ГРЭС и по одному блоку в 50 тыс. квт. на Ново-Кемеровской и Западно-Сибирской ТЭЦ.

В текущем году будет продолжаться дальнейшее наращивание Кузбасской энергосистемы. ПРЕДУСМАТРИВАЕТСЯ ВВОД В ДЕЙСТВИЕ ДЕВЯТОГО БЛОКА НА ТОМЬ-УСИНСКОЙ ГРЭС МОЩНОСТЬЮ 200 ТЫС. КВТ. Нынче этот гигант энергетики выйдет на проектную мощность — 1.300.000 квт. Намечается ДОСРОЧНО (ВМЕСТО 1966 г.) ВВЕСТИ БЛОК НА 200 ТЫС. КВТ. НА БЕЛОВСКОЙ ГРЭС, А ТАКЖЕ ПУСТИТЬ В ЭКСПЛУАТАЦИЮ ДВА БОЛЬШИХ КОТЛА НА КЕМЕРОВСКОЙ ТЭЦ И ПО ОДНОМУ — НА КУЗНЕЦКОЙ И ЗАПАДНО-СИБИРСКОЙ ТЭЦ.

Планируется большой об'ем по строительству новых сетей. Будет введено высоковольтных линий электропередачи (напряжением 35 кв и выше) 341 км, линий электропередачи для электрификации сельского хозяйства — 650 км, а также новые трансформаторные мощности на 876 тыс. ква. От колхозов и совхозов на баланс «Кузбассэнерго» будет принято 4.580 км линий электропередачи и 1.052 подстанции и трансформаторных пункта.

ВЫРАБОТКА ЭЛЕКТРОЭНЕРГИИ В ТЕКУЩЕМ ГОДУ УВЕЛИЧИТСЯ ПО СРАВНЕНИЮ С 1964 ГОДОМ НА 8,1 ПРОЦ., А ОТПУСК ТЕПЛА — НА 7,2 ПРОЦ.

Нынче энергетики должны повести решительную борьбу за экономное расходование топлива. На электростанциях намечены мероприятия по внедрению новой техники, автоматизации трудоемких работ. В частности, будут проведены комплексная автоматизация турбины № 5 Южно-Кузбасской ГРЭС и котла № 1 Западно-Сибирской ТЭЦ, а также исследовательские работы по освоению опытно-промышленной установки размораживания угля в железнодорожных вагонах с помощью инфракрасных излучений. В плане — модернизация и реконструкция турбин и генераторов на Южно-Кузбасской и Кемеровской ГРЭС, Кузнецкой и Западно-Сибирской ТЭЦ.

ЭТО ДЛЯ ВСЕХ

А ЧТО НАМЕЧАЕТСЯ сделать по увеличению выпуска товаров культурно-бытового назначения и хозяйственного обихода?

Во-первых, их выпуск возрастет. И прежде всего таких товаров, которые пользуются повышенным спросом. На 6 проц. увеличивается производство холодильников «Кузбасс», на 33 проц. — пылесосов «Буран», на 12 проц. — электроутюгов, на 52 проц. — электродуховок «Кузбасс», на 26 проц. — изделий из пластмасс (без игрушек), на 14 проц. — товаров бытовой химии, в том числе минеральных удобрений — на 62 проц. Намного больше будет изготовлено игрушек, садовых опрыскивателей, стабилизаторов, печного и хозяйственного литья и т. д. Одновременно сокращается выпуск неходовых товаров — кроватей, оцинкованной посуды.

Во-вторых, значительно расширяется ассортимент. В списке новых товаров — три вида металлических кроватей с кольцевой спинкой, декорированная посуда, детский трехколесный велосипед с опрокидным кузовком, аквариумы, лебедка-самовытаскиватель для автомобилей и т. д. Расширится ассортимент и товаров бытовой химии. На прилавках магазинов появятся сульфат аммония, карбамид, краски. Многие изделия (почти 20 видов) будут изготавливаться из пластмасс и капрона, в том числе бильярдные шары, мыльницы, карнизы, вазы для цветов, шахматы и пр.

Намечены к выпуску новые модели шкафов для платья и белья, гнутопрессованных и гнутоклеенных стульев, сервантов, буфетов, журнальных столиков, диванов с применением синтетических материалов.

Новокузнецкая фабрика будет выпускать мебель в наборах для жилых квартир. Отдельно появятся в продаже и кухонные наборы мебели.

Одним словом, АССОРТИМЕНТ МЕБЕЛИ, ВЫПУСКАЕМОЙ НАШИМИ ПРЕДПРИЯТИЯМИ, БУДЕТ ОБНОВЛЕН ПОЧТИ НАПОЛОВИНУ. При этом 1/3 мебели намечено изготавливать повышенного качества, с отделкой ценными породами и полировкой.

Уже в первом полугодии предусматривается освоить 18 видов новых товаров.

НА ПРИЛАВКИ—ТОЛЬКО ДОБРОТНЫЕ ТОВАРЫ

ЗНАЧИТЕЛЬНЫЙ рост намечается по пищевым отраслям промышленности. **Выпуск продукции возрастет по сравнению с прошлым годом на 20 проц.**, в том числе выработка мяса из госсырья — на 27 проц. Увеличится также выпуск колбасных изделий, пельменей, фасованного мяса, котлет и других изделий из мяса.

Кондитерских изделий будет выработано больше, чем в минувшем году, на 11 проц. При этом осваивается выпуск 23 наименований новых видов кондитерских изделий — карамели «Студенческая», «Искра», «Солнечная», «Прохладительная», «Кросс», «Привет», 4 сорта ириса и т. д. Поступят в продажу три новых вида безалкогольных напитков: «Освежающий», «Любительский», «Пчелка». На 350 тыс. декалитров увеличивается производство пива за счет ввода в эксплуатацию Юргинского пивзавода.

Возрастет выпуск макаронных изделий, папирос и сигарет.

Швейная промышленность области значительно расширит ассортимент выпускаемой продукции. Будут внедрены новые виды моделей и фасонов, увеличится переработка искусственных тканей, изделия из которых пользуются повышенным спросом. На Прокопьевской фабрике № 6 намечается изготовить 33 тыс. женских и мужских пальто и курток из искусственной кожи с пористым покрытием, 30 тыс. плащей, брюк, курток, а также детских комбинезонов из водоотталкивающей ткани на пристегивающейся утепленной подкладке с меховым воротником; на Ленинск-Кузнецкой фабрике № 10 — 13 тыс. мужских костюмов из ткани с повышенным содержанием лавсана, на Анжерской фабрике № 9 — 25 тыс. мужских сорочек из малосминаемой хлопчатобумажной ткани, на Осинниковской фабрике № 14 — 30 тыс. плиссированных юбок. На фабриках Прокопьевской № 6 и Кемеровской № 7 будет освоен выпуск мужских и детских пальто с трикотажной отделкой.

Швейная промышленность полностью перешла на заключение прямых договоров с торгующими организациями, а новые модели в отличие от предыдущих лет будут разрабатываться только по заявкам торговых организаций.

КУРС НА НОВУЮ ТЕХНИКУ

НА ПРОМЫШЛЕННЫХ предприятиях Кузбасса проводится большая работа по внедрению новой техники. В нынешнем году намечается осуществить более 1.000 мероприятий, направленных на механизацию и автоматизацию основных производственных процессов, совершенствование технологии, освоение новых видов продукции. **Больше всех новшеств будет внедрено в ведущих отраслях — химической, черной и цветной металлургии, угольной, машиностроительной.** Среди них:

— комплексная механизация и автоматизация производственных процессов на шести угольных шахтах;

— внедрение 40 механизированных, автоматизированных и поточных линий;

— изготовление 58 опытных образцов новых машин, механизмов и оборудования;

— выпуск 34 видов новых машин и изделий.

От внедрения мероприятий по новой технике будет получено около 20 млн. рублей экономии.

В прошлом году проходил Всекузбасский смотр резервов повышения производительности труда. В ходе его от рабочих, инженеров и техников поступили десятки тысяч предложений, большинство из которых принято к внедрению. В текущем году будет продолжаться внедрение новшеств.

С первых дней января многие коллективы открыли и наращивают сверхплановый счет. Старт хороший.

НА СНИМКАХ: слева — КМК, лентопрокатный цех; в центре — город Березовский. Здесь строится новая шахта «Бирюлинская-1»; справа — ректификационные колонны цеха гидрирования комплекса капролактама Ново-Кемеровского химкомбината.

Фото П. Костюкова.

ПУСТЬ ЗВУЧИТ НАД КУЗБАССОМ ПОБЕДНОЕ СЛОВО «ДОСРОЧНО»!

ПОБЕДА ЕГОРА ТРУБНИКОВА

КИНО

ДАВНО не было фильма, который так сильно возбуждал бы зрителя, рождал споры, звал к глубоким раздумьям, как это сделал фильм «Председатель», выпущенный киностудией «Мосфильм»[1]). И не удивительно. Уж очень жизненно острые проблемы, актуальные темы поставлены в нем.

...По размытой, хлипкой от дождей дороге ночью идет человек в офицерской шинели. Он без погон, без руки, за спиной вещевой мешок. Совсем недавно закончилась война. Егор Трубников пришел не в чужое село, а на свою родину, в дом, где живет сейчас его брат Семен со своей большой семьей. Как мы сразу узнаем, явился Егор не в гости — он станет председателем колхоза. Переночуй, а завтра утром — обратно, на станцию и — в город. Так, по-братски, прямо, откровенно советует Семен. Не к чему Егору связывать свою судьбу с невзгодами деревенской жизни и браться за непосильное — ставить колхоз на ноги.

Недоброе почувствовал Семен в приезде брата. Как будто ни на что личное и не покушается тот, но неприязнь к нему растет у Семена час от часу. Это не просто: Замыслы брата очень больно тронули, хотя и затаенное, но уже глубокое чувство частного собственника. Давно Семен лелеет надежду: работой на стороне поднять личное хозяйство. А колхоз? Какое ему дело до него? Больше того, упадок, в который пришло артельное хозяйство в годы войны, во время оккупации, — как раз очень подходящий повод, чтобы заботиться только о себе.

В первых же кадрах ощущаются пружины конфликта. И действительно, назревающее где-то внутри чувство протеста быстро выливается в открытый острый конфликт. В колхозе некому работать, на учете у Егора каждая старушка. А тут дома сидит без дела здоровый, крепкий мужик и демонстративно, назло наигрывает на балалайке. Семен пытается не замечать брата и как будто не слышит его слов. Но зритель-то понимает, что спокойствие его только кажущееся, временное. Мы замечаем, как много злости, ненависти в его взгляде, видим, что его пальцы просто механически ударяют по струнам. Наконец, стало невозможным сдержаться — злоба переполнила душу Семена. «Убирайся вон!» — кричит брату Семен.

Так с первых же кадров зритель вводится в обстановку острой борьбы, захватывается напряженностью, значительностью человеческих судеб. Первая часть фильма называется «Братья». Однако конфликт здесь не семейный, он значительно шире, глубже. В столкновении Егора и Семена решаются серьезные социальные и нравственные аспекты жизни. События, отраженные в картине, волнуют зрителя, затрагивают самые тонкие струны его души. Авторы сумели найти такие кинематографические средства и решения, благодаря которым эпизоды стали глубоко жизненными, а поступки героев — психологически убедительными.

В неимоверно трудных условиях пришлось начинать Егору. Куда ни глянь — нигде нет ничего такого, что радовало бы, ни одного светлого пятнышка. Колхозные постройки разрушены, скот гибнет от бескормицы. Люди голодают. Одни ищут выход в отхожем промысле, другие — в мешочничестве, третьи — в пьянстве. И лишь немногие — женщины в основном — продолжают работать ради палочек — «пустопорожних трудодней».

Авторам фильма удалось во всей суровой правде воспроизвести тяжесть первых послевоенных лет. Гнетущее впечатление оставляет все — и утопающая в непролазной грязи деревенская улица, и запущенные домики колхозников. Сердце обливается кровью, когда видишь, как женщины, впрягшись вместе с коровами, идут весной по пашне... В этих эпизодах все реально, глубоко жизненно, нет ничего приглаженного, причесанного.

И все-таки не эта главная трудность, с которой столкнулся новый председатель колхоза. Главная трудность, точнее — опасность, в том, что люди потеряли веру в колхоз, в себя, в свое будущее. Борьба за возвращение этой веры и лежит в центре внимания авторов картины.

В борьбе за человека, за его веру в себя и — не побоюсь этого обобщения — в Советскую власть и раскрывается характер Егора Трубникова. Актер М. Ульянов, исполняющий роль главного героя, отлично справился со своей задачей. Он создает образ сложный, характерный, насыщенный глубоким психологизмом. Сколько сил, настоящего мужества нужно было его герою, чтобы выстоять перед сложностью времени. И он выстоял. Всюду Трубников — Ульянов выступает перед нами как высоко убежденный, смелый, принципиальный боец. За правду жизни, за дело партии, народа он всегда готов бороться, не щадя своих сил. Таким его и рисует М. Ульянов. Актер находит свежие краски, интересные детали и ярко, убедительно передает своеобразие и обаяние живого, темпераментного характера. Поражает точность актерских находок.

Можно назвать немало сцен, эпизодов, мастерски проведенных актером. Но особенно сильное впечатление оставляет картина отчетно-выборного колхозного собрания. Вообще сцена эта сделана превосходно. Секретарь райкома, увидевший в Егоре Трубникове «возмутителя спокойствия», нарушителя старой привычки жить и действовать только по указке, решил снять его с поста председателя. Колхозники поражены, на собрании воцарилась тишина, все безмолвствуют. Только по лицам людей, на которых специально и не безуспешно задерживается об'ектив, мы можем понять ту острую борьбу, которая происходит в эти секунды внутри каждого из них. Тяжелые минуты переживает Трубников. Вдруг раздавшийся где-то робкий голос: «Хотим Трубникова» потонул в гуле всеобщего одобрения. Все подняли руки за Егора. Актер «вжился» в роль, только этим можно об'яснить ту психологическую точность, с которой передал он состояние героя в этот сложный момент. Он плачет, но это слезы счастливого человека, которому поверили люди.

От кадра к кадру, от эпизода к эпизоду фильм показывает, как меняются люди, как возвращается к ним вера в себя, в свои силы, а вместе с этим приходит возможность творить большое, интересное, красивое. То, к чему прежде всего стремился новый председатель, торжествует. В этом — главная победа коммуниста Егора Трубникова.

Актер М. Ульянов провел свою роль с большим мастерством. Его Трубников — образ большой жизненной правды. Вероятно, поэтому так близки зрителю его дела, думы, переживания. Актер все время стремится подать своего героя во всей сложности характера, со всеми достоинствами и недостатками. В принципе это стремление актера и авторов фильма заслуживает всемерного одобрения. Без этого нельзя создать полнокровный жизненный характер. Однако никогда не следует забывать о чувстве меры, о так называемом «чуть-чуть» в искусстве. Об этом приходится говорить потому, что авторам фильма, как мне кажется, изменило чувство меры в отображении некоторых качеств Егора Трубникова. Речь идет о грубости, резкости, которых почему-то в избытке у героя — и в обращении с колхозниками, и в разговоре с близкими людьми... Это не может не снизить в целом интересный, жизненно убедительный образ коммуниста-руководителя.

В фильме много и других серьезных актерских удач. Отлично справился И. Лапиков с ролью Семена Трубникова. А роль эта — не из легких. Нет, не так прост Семен Трубников, как может показаться, когда смотришь на его простоватое, широкоскулое лицо, когда видишь его за работой в колхозе. Внутри его, в душе у него бушует настоящая буря, вызванная приездом и делами брата. Семен Трубников — собственник. Но не тот собственник, который был в деревне до и во время коллективизации. Это собственник, приспосабливающийся к новым условиям, к нашему обществу. Частнособственническая психология пустила глубокие корни и не дает ему покоя. В борьбе за свое благо он готов пойти на все. Сначала он выгнал брата из дому. Немного спустя он бросился с косой на него, потому что тот не разрешил косить колхозное сено. Не изловчись Егор, Семен определенно убил бы его — до того сильна у него ненависть к брату-коллективисту. Потом он пошел на более гнусное — стал строчить доносы на брата «куда следует». Он-то знал, что значили в то время наветы на человека. Все это И. Лапиков сумел передать с большой выразительной силой, заботясь о четкости, ясности психологического рисунка. Вполне оправдано то, что камера оператора часто останавливается на лице героя — уж очень хорошо оно передает мучительные внутренние переживания.

Превосходно сыграла Н. Мордюкова роль жены Семена. Приятное впечатление оставляет актриса К. Головко, исполняющая роль Надежды Петровны. Этот образ сделан в мягкой задушевной манере и полон обаяния.

Кинофильм не свободен от недостатков, досадных погрешностей. Я уже говорил о некоторых художественных просчетах в подаче образа Егора Трубникова. Вызывает сомнение несколько приподнятый, условно-романтический план, в котором сняты отдельные кадры второй части картины. Пожалуй, не совсем художественно оправдано быстрое преобразование колхозного села. Эти кадры почему-то вызывают в памяти фильмы и книги, снискавшие себе славу лакировочных, помпезных, героям которых для достижения победы ничего, в сущности, не надо было, кроме их желания прийти к ней. Конечно, Егор Трубников по характеру своему нисколько не похож на тех героев. Его победы — это результат напряженной борьбы. От некоторых же кадров второй части веет упрощенностью в решении довольно сложных художественных задач.

Несмотря на отдельные промахи, фильм «Председатель» — серьезное достижение нашего киноискусства. Этот мужественный рассказ о трудностях послевоенной перестройки деревни подкупает большой жизненной правдой, страстностью, публицистичностью.

Б. КАЛЯСОВ.

[1]) **«ПРЕДСЕДАТЕЛЬ». Две серии — «Братья» и «Быть человеком...».** Автор сценария **Ю. Нагибин**, постановка **А. Салтыкова**, гл. оператор **В. Николаев**, композитор **А. Холминов**.

Обеденный перерыв. В красном уголке распахиваются двери народного магазина. Лилия Пушкарева, техник-лаборант цеха лактама Ново-Кемеровского химкомбината, предлагает новинки детской, художественной, технической литературы и подписные издания.

Книги в цехе любят. Ежемесячно продавец-общественник Лилия Пушкарева распространяет литературы на 100—150 рублей.

На производстве капролактама три народных книжных магазина.

НА СНИМКЕ: в книжном магазине цеха лактама.

Фото П. Костюкова.

В ПРЕЗИДИУМЕ ВЦСПС

СТРОГО СОБЛЮДАТЬ ЗАКОНЫ ПРИ УВОЛЬНЕНИИ С РАБОТЫ

МОСКВА, 18 января. (**Корр. ТАСС**). Президиум ВЦСПС рассмотрел вопрос «Об усилении контроля ФЗМК за соблюдением трудового законодательства при увольнении рабочих и служащих». В принятом постановлении отмечено, что многие фабричные, заводские, местные комитеты профсоюзов слабо используют свои права в этом отношении.

Президиум ВЦСПС предложил профсоюзным организациям усилить контроль за выполнением законов при увольнении рабочих и служащих. Решение о согласии ФЗМК на увольнение должно приниматься коллегиально, в присутствии не менее двух третей членов комитета, а также того лица, в отношении которого ставится вопрос об освобождении от работы. Согласие на увольнение нужно давать лишь после всесторонней проверки материалов, представленных администрацией. При этом необходимо учитывать мнение комитета профсоюза цеха, отдела, где работает тот, кого администрация считает нужным удалить с предприятия или из учреждения.

Фабзавместкомам, говорится в постановлении, необходимо иметь в виду, что увольнение с работы является крайней мерой. Надо широко использовать товарищеские суды и другие формы общественного воздействия на работников, допускающих нарушения трудовой и производственной дисциплины. Если администрация, вопреки закону, обращается в комитет профсоюза за получением согласия на увольнение после того, как приказ об этом уже издан, ФЗМК не должны рассматривать такие представления и давать согласие на освобождение от работы.

Фабричные, заводские, местные комитеты профсоюзов не должны давать согласия на увольнение беременных женщин и одиноких матерей, имеющих детей в возрасте до одного года, кроме исключительных случаев, когда, например, предприятие или учреждение полностью ликвидируется и работница отказывается от перевода на другую работу в порядке трудоустройства.

Советам и комитетам профсоюзов предложено ставить вопрос о возмещении виновным материального ущерба, причиненного в результате вынужденного прогула неправильно уволенных работников.

МЕЖДУНАРОДНАЯ ЖИЗНЬ

ОПАСНЫЕ ДЕЙСТВИЯ ВОЕННЫХ ВЛАСТЕЙ ФРГ

НОТЫ СОВЕТСКОГО ПРАВИТЕЛЬСТВА

16 января заместитель министра иностранных дел СССР В. С. Семенов принял посла США в СССР Ф. Колера и вручил ему ноту Советского правительства относительно планов создания так называемого атомного минного пояса в непосредственной близости от границ ГДР и Чехословакии.

Советский Союз, говорится в ноте, не может пройти мимо этих новых опасных действий военных властей ФРГ, ставящих под угрозу жизнь многих миллионов мирных людей не только в самой ФРГ, но и в других граничащих с ней странах.

Указанные действия военных кругов ФРГ и содействие, оказываемое им военными властями США в этом деле, являются новым нарушением Потсдамского и других соответствующих соглашений четырех держав.

Провокационный план ядерного минирования огромных районов Центральной Европы лишний раз подчеркивает всю опасность оснащения бундесвера ядерным оружием. Советское правительство считает необходимым подчеркнуть, что в случае осуществления авантюристического плана создания «атомного минного пояса» ответственность за подобные действия, угрожающие миру и безопасности в Европе, легла бы, прежде всего, на правительство США.

Советский Союз исходит из того, что впредь до заключения германского мирного договора США наряду с СССР, Великобританией и Францией продолжают нести ответственность за осуществление на территории ФРГ требований и обязательств, совместно принятых правительствами четырех держав по Потсдамскому и другим международным соглашениям, направленным на искоренение германского милитаризма и недопущение германской агрессии. Советское правительство выражает надежду, что правительство США примет меры к недопущению действий, несовместимых с задачами сохранения и укрепления международного мира.

Копия советской ноты правительству США направлена правительствам Великобритании и Франции.

☆ ☆ ☆

В тот же день послу ФРГ в СССР Х. Грепперу была вручена нота Советского правительства, в которой, в частности, говорится, что размещение на территории ФРГ подземных ядерных зарядов неизмеримо увеличивает опасность ядерного конфликта на Европейском континенте. При этом правительство ФРГ должно отдавать себе отчет в том, что население самой ФРГ стало бы в этом случае первой жертвой катастрофы.

Как указывается в ноте, Советское правительство ожидает, что правительство ФРГ проявит благоразумие и трезвый подход, решительно осудит и отвергнет авантюристические и провокационные планы сооружения «атомного минного пояса».

Советское правительство предупреждает правительство ФРГ о том, что реализация плана «атомного минного пояса» поставила бы Советский Союз и другие социалистические страны перед необходимостью принятия соответствующих мер, диктуемых интересами их безопасности.

(ТАСС).

ПРИБЫТИЕ ДЕЛЕГАЦИЙ БРАТСКИХ СТРАН В ВАРШАВУ

ВАРШАВА, 18 января. (ТАСС). Сегодня в Варшаву для участия в заседании Политического консультативного комитета государств — участников Варшавского договора прибыли: делегация Румынской Народной Республики во главе с первым секретарем ЦК Румынской рабочей партии, председателем Государственного совета РНР Георге Георгиу-Дежем, делегация Германской Демократической Республики во главе с первым секретарем ЦК Социалистической единой партии Германии, председателем Государственного совета ГДР Вальтером Ульбрихтом, делегация Венгерской Народной Республики во главе с первым секретарем ЦК Венгерской социалистической рабочей партии, председателем Совета Министров ВНР Яношем Кадаром, делегация Народной Республики Болгарии во главе с первым секретарем ЦК Болгарской коммунистической партии, председателем Совета Министров НРБ Тодором Живковым и делегация Чехословацкой Социалистической Республики во главе с первым секретарем ЦК Компартии Чехословакии, президентом ЧССР Антонином Новотным.

Делегации встречали руководители Польской об'единенной рабочей партии и правительства ПНР во главе с первым секретарем ЦК ПОРП Владиславом Гомулкой и председателем Совета Министров ПНР Юзефом Циранкевичем.

А. А. ГРЕЧКО ПРИБЫЛ В ВАРШАВУ

ВАРШАВА, 18 января. (ТАСС). Сегодня в Варшаву прибыл главнокомандующий об'единенными вооруженными силами государств — участников Варшавского договора маршал Советского Союза А. А. Гречко, сообщает агентство ПАП. Он примет участие в работе заседания Политического консультативного комитета государств — участников Варшавского договора.

ИНЦИДЕНТ НА ИОРДАНО-ИЗРАИЛЬСКОЙ ГРАНИЦЕ

АММАН, 18 января. (ТАСС). Положение на иордано-израильской границе в районе Иерусалима продолжает оставаться напряженным. За последние трое суток в пригородах Иерусалима дважды вспыхивала ожесточенная перестрелка между израильскими патрулями и постами иорданских войск. Вчера в районе Хадасса на северо-восточной окраине города израильский патруль проник на иорданскую территорию и открыл огонь по позициям иорданских войск. Во время перестрелки, продолжавшейся около часа, были ранены израильский солдат и один иорданец.

Смешанная комиссия по перемирию приступила к расследованию инцидента.

КРАТКИЕ СООБЩЕНИЯ

● **Народный митинг, посвященный четвертой годовщине злодейского убийства героя конголезского народа, выдающегося борца за освобождение Африки от колониального гнета Патриса Лумумбы, состоялся в Браззавиле. Почтить память народного героя Конго пришли тысячи браззавильцев — мужчин и женщин. В митинге участвовали также руководители и активисты демократического союза конголезских женщин и конфедерации конголезских профсоюзов.**

● **65 промышленных об'ектов, в том числе 20 механических и ремонтных предприятий, 5 электростанций, 3 завода химических удобрений, 22 предприятия легкой промышленности, были сооружены или расширены в минувшем году в ДРВ. Построено также 152 других об'екта.**

● **18 января Тунисская Республика широко отметила свой национальный праздник — День борьбы за независимость. По всей стране прошли массовые собрания и митинги. Состоялось возложение венков на могилы борцов, павших в борьбе за независимость Туниса.**

● **Глава государства Камбоджа Нородом Сианук заложил первый камень в фундамент нового университета в местечке Пном Нории на границе двух провинций Такео и Кампот. Намечено открыть еще четыре университета на базе существующих высших учебных заведений страны. Принят указ о создании национальной королевской академии наук.**

● **7-й традиционный международный фестиваль кинофильмов будет проведен в марте в аргентинском городе Мар-Дель-Плата.**

(ТАСС).

МЕЖДУНАРОДНОЕ ОБОЗРЕНИЕ АПН

ВЕТРЫ МИРА И ХОЛОДНЫЕ ЦИКЛОНЫ

ДОБРЫЕ ВЕСТИ С ЮЖНЫХ ГРАНИЦ

МНОГИЕ годы отношения нашей страны с Турцией, к сожалению, не всегда были такими, какие уместны между соседями. Сейчас, к большой радости советского и турецкого народов, наметился определенный поворот к лучшему. Новое свидетельство тому — успешный визит к нашему южному соседу делегации Верховного Совета СССР.

Во время визита в среде турецкой общественности прозвучал настоятельный призыв возродить отношения дружбы и сотрудничества между нашими странами, заложенные в свое время В. И. Лениным и Кемалем Ататюрком.

Советская Россия первой в мире признала новое турецкое правительство и установила с ним дипломатические отношения. В марте 1921 года в Москве был подписан договор о дружбе и братстве. Одновременно Советское правительство решило оказать Турции безвозмездную финансовую помощь в размере 10 миллионов рублей. В. И. Ленин говорил тогда, имея в виду борющийся народ Турции:

«...Мы принимаем близко к сердцу ту освободительную борьбу, которую им приходится вести с империалистическими хищниками. Хотя нам самим туго, мы, кроме моральной поддержки, окажем им посильную материальную помощь».

Турецкий народ не забыл об этой бескорыстной поддержке. Несколько дней назад газета «Улус» писала: «Турецкий народ все время сохранял в своих сердцах чувство благодарности за помощь, которая была оказана ему во время национально-освободительной борьбы. Дружбу с Советским Союзом нам завещал Ататюрк».

Состоявшийся во время визита обмен мнениями, как заявил глава советской делегации Н. В. Подгорный, показал, что теперь нет никаких препятствий к тому, чтобы советско-турецкие отношения развивались в духе добрососедства и дружбы.

Западные комментаторы, прикидываясь наивными, вопрошают сейчас, что побудило турецкое правительство изменить свои отношения к великому северному соседу. Им-то хорошо должно быть известно, что односторонняя ориентация Турции на Запад не принесла стране ничего, кроме внешнеполитической изоляции, застоя в экономике, невиданных военных тягот, связанных с участием в военно-политических блоках Запада.

Улучшение советско-турецких отношений приветствуется всеми друзьями мира.

КАКОЙ «ИНИЦИАТИВЫ» ДОБИВАЕТСЯ БОННЪ?

ГОВОРЯТ, что кого боги хотят обидеть, того они лишают разума.

В последнее время боннское правительство много делает для того, чтобы склонить своих партнеров по НАТО к «новой инициативе в германском вопросе». По замыслу Бонна, западные державы, в первую очередь США, Англия и Франция, должны выступить с новым широковещательным заявлением о своем намерении приложить усилия к воссоединению Германии. Так, как понимают его, конечно, в рейнской столице.

А там его понимают на свой особый манер. Боннская «концепция воссоединения» мало чем отличается от восстановления гитлеровского рейха, на первых порах хотя бы в границах 1937 года. Так, в Бонне и слышать не хотят о существовании суверенной Германской Демократической Республики, не признают границ по Одеру-Нейсе, но считают все еще действующим позорный Мюнхенский договор. Вот почему требование «новой инициативы» — это требование к западным державам публично признать и благословить реваншистский курс боннских правящих кругов. И больше того, разделить ответственность за эту рискованную авантюристскую политику.

Но охотников таскать для Бонна каштаны из огня находится немного. На последней декабрьской сессии совета НАТО в Париже, несмотря на настойчивые усилия боннских министров Шредера и фон Хасселя, так и не было опубликовано совместное заявление четырех западных держав по германскому вопросу. Франция отказалась поставить свою подпись под этим документом. Французский министр Кув де Мюрвиль справедливо при этом заметил, что создание многосторонних ядерных сил вообще поставит под вопрос «возможность воссоединения» Германии.

Через две недели после сессии в Париже последовало, как саркастически заметила одна западногерманская газета, «новогоднее приветствие из Вашингтона». Его смысл западногерманская «Штутгартер цейтунг» изложила следующим образом: американцы «не хотят, оказав любезность Эрхарду перед предстоящими выборами в бундестаг, поставить себя в смешное положение, выложив на стол переговоров абсолютно нереальные предложения».

Воссоединение Германии, безусловно, длительный процесс, поскольку исторически сложились два германских государства с противоположными социально-политическими и общественными системами. Но он может быть ускорен при некоторых благоприятных условиях, таких, как разоружение, разрядка международной напряженности, нормализация отношений между двумя германскими государствами. В этом направлении подлинную инициативу проявляет правительство ГДР.

ПО СТАРОЙ ИМПЕРСКОЙ ДОРОЖКЕ

В ПОСЛЕДНИЕ дни поступало много сообщений о концентрации британских воинских частей в районе Малайзии. Они лишний раз заставляют думать, что лейбористское правительство оказалось в плену имперской политики своих предшественников.

Были времена, когда солнце не заходило в Британской империи. Сколоченная огнем и мечом колонизаторов, империя раскинулась в обоих полушариях от Вест-Индии до Сингапура. Остов империи, ее хребет составляли военные базы: Гибралтар, Мальта, Кипр, Суэц, Аден, Сингапур, Гонконг. Под напором антиколониального движения империя рухнула. Правящие круги Британии лихорадочно стремятся извлечь из-под обломков то, что еще можно, и прежде всего сохранить военные базы. Недавно английский премьер заявил: «...Мы не можем позволить себе отказаться от нашей мировой роли... Для того, чтобы ее выполнить, нам нужны если не все, то большинство баз, которыми мы владеем».

Военную базу в Сингапуре Лондон решил прикрыть от ударов национально-освободительного движения искусственной «буферной» федерацией из небольших государств с марионеточными режимами. Так, в сентябре 1963 года вокруг Сингапура возникла федерация бывших английских колоний Малайи, Саравака и Северного Борнео, получившая название Малайзии. Федерацию населяет 10 миллионов человек, но государства, в нее входящие, стоят на первых местах в списке мировых производителей каучука и олова. Английские монополии извлекают из этого района сказочные прибыли.

Понятно, что мощная база в Сингапуре является постоянным источником напряженности в этом районе. Устранить эту постоянную угрозу, ликвидировать военную базу и вывести оттуда британские войска — вот настоятельное веление времени. Новому правительству в Лондоне следовало бы усвоить простую истину: времена политики канонерок давно прошли. Двадцатилетняя «грязная война» империалистов в Южном Вьетнаме лишний раз говорит о банкротстве такой политики. Юго-Восточная Азия ждет политических решений, предварительным условием которых должен быть вывод иностранных войск и ликвидация военных баз.

Чем пристальнее вглядываешься в картину сегодняшнего мира, тем отчетливее видишь глубину схвативших его изменений. Наша планета, преодолевая тормозящие усилия старого и отживающего, вращается в сторону мира и прогресса.

Д. ГУДКОВ,
комментатор агентства печати Новости (АПН).

«СИБИРЬ ВАША ТЕПЛАЯ...»

ИХ ПЕРВАЯ встреча произошла почти три года назад на польской земле. Вожак профсоюзной делегации Кузбасса, парторг цеха № 1 завода «Карболит», аппаратчик Александр Кулажский услышал неподалеку от себя мягкую болгарскую речь.

— Какие они — сибиряки? Я не видел. Хотелось бы взглянуть...

Кемеровский химик озорно шагнул вперед:

— Считайте, что желание ваше сбылось. Сибиряк — это я...

Обнялись. Назвали друг друга братьями. И вышло так, что весь день не расставались. Обменялись адресами.

И полетели письма. Болгария—СССР, Кемерово—город Сливен...

Рабочим двух братских стран было о чем рассказать. Когда Александру Кулажскому присвоили звание ударника коммунистического труда, и он поделился радостью с болгарским другом, Теню Петров, в свою очередь, тоже сообщил новость — ему вручили медаль «За трудовое отличие» и доверили руководить бригадой коммунистического труда. Аппаратчика Александра Кулажского вновь избрали парторгом. И надо же так случиться, что именно в это время мастера противопожарных сооружений коммуниста Теню Петрова Господинова коллектив избрал членом партбюро предприятия. В тот день, когда в межзвездное пространство отправился советский спутник, семья Теню Петрова поздравляла друзей-сибиряков так восторженно и бурно, будто в космос полетели не Валентина Терешкова и Валерий Быковский, а они, Надя и Саша Кулажские...

Кемеровские друзья давно приглашали семью сливенского рабочего в гости, в Сибирь. И вот на Кемеровском вокзале состоялась их вторая встреча. Был морозец, а жена Александра, библиотекарь Надежда Кулажская, встречала болгарскую подругу Маринку Мирчеву с букетом живых цветов.

— Цветы в Сибири? Зимой? Это трогательно, — радовалась Маринка. — Но такой сувенир все-таки лучше, — приговаривала она и, смеясь, лепила снежки. — Если б можно было взять несколько снежков на память!

Прохожие в тот вечер и не подозревали, что эти двое взрослых людей и их малышка-дочь Соня для восторга имели повод — они впервые в жизни видели снег в таком неограниченном количестве.

Каждый день их пребывания в Кемерове несет массу впечатлений. Болгарские гости уже провели домашний диспут по спектаклю Кемеровского театра оперетты «Свадьба в Малиновке». Долго, сосредоточенно молчали Теню и Маринка у стендов областного краеведческого музея. Шумно любовались размахом жилого строительства в городе. Покорила их русская снежная горка на площади Советов, покорила так, что непременно захотелось, отбросив все условности, стремглав скатиться вниз. Теню и Маринка оживленно обменивались мнениями после посещения цирка. В Болгарии их спросят: «Видели в Сибири живого медведя?». И тогда они с полным правом ответят: «Видели, конечно. В цирке».

Маринка Мирчева обещает отныне своеобразную болгарскую кухню пополнить исконно сибирскими блюдами — пельменями, например, а свой русский песенный репертуар, где особое место занимают «Подмосковные вечера» и «Пусть всегда будет солнце», — песнями «Родные березы не спят», «Ленок» и «Я люблю тебя, жизнь...».

— Мне хочется сказать сегодня: Сибирь ваша очень, очень теплая, — выбирая слова попроще, искренне говорит Теню. Маринка переводит эту мысль мужа особенно старательно. И все мы отлично понимаем, что речь идет не только о нашей безморозной нынче зиме. Болгарский рабочий прежде всего имеет в виду наших людей и чувства дружбы. Дружбы, которой не страшны никакие расстояния и которая согревает сердца.

В. ОЛЕНЕВА.

НА СНИМКЕ: хорошо пройтись по заснеженному бульвару! Справа налево: Надежда КУЛАЖСКАЯ, Маринка МИРЧЕВА, ее дочь Соня, Теню ПЕТРОВ ГОСПОДИНОВ, Александр КУЛАЖСКИЙ и его дочь Алла.

Фото **Евг. Багаева.**

ДОЧЬ

Ал. Волошин

(Окончание. Начало в номере за 17 января).

СКИТСКИЙ, как было велено обстоятельствами, уехал на один из Курильских островов. Но перед этим Рогову пришлось все же немного позычить у него денег. Надо было приодеть Наташку да на самого себя что-то сообразить.

Потом ходили с Наташкой по Кремлю. Это нужно было обязательно. Кремль — это же Москва. Глядя на главы Ивана Великого, Наташка жаловалась: «Шея болит». Тогда они смотрели на Москва-реку. По сравнению со всей Москвой, по сравнению даже с самой неизвестной сибирской речкой — маленькая река. Да ведь какой народ она вскормила — вот что!

Разочка два побывали у «Царь-пушки» и у «Царь-колокола». У «Царь-колокола» Рогов подтолкнул дочь впрыгни в эту колокольную щербинку! А Наташке что? Она взяла и впрыгнула, выглянула оттуда и улыбнулась. Для снимка этого было вполне достаточно, а для кремлевской комендатуры это показалось даже слишком. С товарищем в штатском пришлось долго об'ясняться.

— Колокол — это же реликвия, — скучно говорил товарищ. — Если каждый будет туда впрыгивать...

— А Наташка — не реликвия?

— Ну, разве что... — застеснялся товарищ...

Расстались в духе взаимопонимания.

Потом долго ехали к себе в Сибирь. Поклонились Янаулу, — скорый на этой станции не останавливался, промелькнула на перроне Ксения Захаровна, в ожерелье одинаково одетых в пестренькое ребятишек. Наташка расплющила нос о вагонное стекло. Такая жалость, что поезд не останавливается на такой знаменитой станции. Надо будет все же перетянуть этот детский скворечник в Сибирь. Сибиряки могут получиться. А сибиряки во всяком деле — народ нужный.

День прожили в деревянной гостинице на родном руднике. Хозяйкой деревянной гостиницы была Дуся. Она так и представлялась постояльцам: Дуся. В мешковатом рабочем платье, корявая, с неизменной сдержанной улыбкой, она назавтра же постучалась в комнату Роговых. Она слышала о Павле Гордеевиче, даже слушала его на каком-то шахтерском митинге...

— Вот и слава богу, — поддержал Дусю Рогов.

Но Дуся не об этом. Вот все звонят и звонят по телефону, а вы, товарищ Рогов, приказали, что вас нет ни для какого чина и звания. Но она не об этом.

— Нехорошо, что ваша дочка все с вами да с вами вот уже второй день...

— Мы же с ней будем всю жизнь.

— Не об этом я, Павел Гордеевич. И женский глаз тоже нужен.

А сама Дуся живет здесь же, при гостинице, и занимает комнатку прямо по коридору, а потом направо и еще немного направо.

— Пойдем, Наташа!

Наверное, в глазах Дуси было что-то такое требовательное, матерински просительное, что — удивительное дело! — Наташка подала ей руку и ушла с ней. И даже не оглянулась виновато на отца.

☆ ☆ ☆

БОНДАРЧУК уехал в Москву учиться. Его замещал молодой парень, с первого взгляда — интеллигентный, подкованный. Руки Рогову не подал. Сказал, глядя на Рогова умными, непроницаемыми глазами: ему известно, что товарищу Рогову в ЦК вернули партийный билет. Это очень хорошо. Это очень хорошо.

— Я к вам не для ласковых об'ятий заявился, — сказал неласково Рогов. — Надо меня както трудоустроить. Такое слово тоже есть.

И в этот момент в кабинет секретаря буквально ворвалась Екатерина Тихоновна. Она по-прежнему техничка в горкоме, но она же, Екатерина Тихоновна подруга Афанасия Петровича Вощина. Прислонилась старой щекой к плечу Рогова, чуть смежила глаза.

— Павел, услышала, что заявился... И что с дочкой заявился. Нехорошо, что с пути-дороги прямо не к нам. Не обижай Афанасия Петровича... И меня.

Рогов поцеловал обе руки Екатерины Тихоновны.

— Не обижайтесь, Екатерина Тихоновна. Всего тридцать с чем-то часов в городе. Приду и всю свою семью приведу с собой. Семья у меня такая вот...— и чуть приподнял ладонь над столом секретаря горкома.

— Курник испеку. — сказала Екатерина Тихоновна, что-то смахнула с лица и вышла.

Секретарь горкома сказал:

— Трудоустроить — это, конечно, само собой, есть всякие отделы кадров и иные органы, но, сам понимаешь, Павел Гордеевич. Мнение.

— Чье?

Глаза русого парня вспыхнули от негодования Он имеет в виду мнение партийной организации, имеет в виду, в конце концов, мнение общественности. Неужели Рогов забыл, как несли с «Капитальной» сразу несколько гробов?

Рогов только чуть шевельнул плечом и посмотрел в глаза секретаря. Да, он все понимает и не для раз'яснения он пришел на эту беседу. И он помнит каждого погибшего по имени-отчеству.

Секретарь чуток прихмурился. — Все, конечно, правильно, но, понимаете...

— Тогда ладно... — Рогов поднялся. — Не буду утруждать, буду сам трудоустраиваться. У меня ребенок, кормить надо...

☆ ☆ ☆

В ГОСТИНИЦЕ застал такое, что даже передохнуть было невозможно: в коридорчике не протолкнешься. Кто-то ткнулся носом в щеку. Мишка Черепанов! Кто-то снял кепку и наклонил крупную голову — Гошка Сибирцев! Ладонь лодочкой подал Санька Лукин. Остальные просто молча расступились. И было стеснительно тихо.

В маленьком зальце-вестибюле сидели при вечернем свете Афанасий Вощин, Григорий Некрасов и Антон Бабак. Вся шахтерская власть, все три святителя. Родные вы, родные, броситься бы вам в ноги да расплакаться бы. Вот же деревянное сердце! Не позволяет ни в ногах валяться, ни плакать. Тем более, на коленях у Вощина сидела Наташка и за обе мокрые щеки уплетала роскошнейший ломоть среднеазиатского арбуза. За стулом Вощина стояла директриса гостиницы Дуся. Нос у нее лупился от какого-то неосторожного летнего загара, глаза были строгими. Как-никак, а на стуле сидел член правительства, а на коленях у члена правительства сидела сама Наташка, хотя и занималась она невообразимо легкомысленным делом: вытирала мокрые щеки о парадный шахтерский мундир Вощина.

Говорили о дороге из Москвы и как там Москва. А что, Москва, она завсегда Москва. А как тут у вас? Можете даже не рассказывать: что юру преодолели на проходке дополнительного ствола — просто великолепно, что вон тот жилой квартал заложили у горного техникума — чья-то мудрая душа догадалась.

— Государство догадалось, — внес поправку Некрасов.

Именно это Рогов имел в виду. Рогов наклонился и вытащил из-под дивана чемодан. У него тут есть две бутылочки грузинского. Хванчкара. С некоторых, не очень отдаленных времен он очень уважает это вино. Если не будете возражать, если Дуся обеспечит розничной посудой...

Посуда оказалась такой малокалиберной, что почти всем хватило по глоточку, как в причастие. Надо было выкладывать свои планы на жизнь. Планы вот какие...

Тут Дуся приняла с колен Афанасия Вощина Наташку, которой это заседание показалось скучным, и они обе удалились.

Планы вот какие...

Еще нелегкая хватила Антона Бабака, он вдруг вспомнил, видимо, о своих обязанностях председателя шахтного комитета, поднялся и начал речь:

— Поздравляю... — сказал он, но запнулся, глянул на Вощина, на Некрасова, на ребят, которые стояли у дверей и которые сидели на всем, на чем можно было даже не сидеть, и закончил: — С дочкой тебя поздравляю, Павел Гордеевич.

Ловко вывернулся председатель!

Планы вот какие. Это же ни к черту не годится, что тонну уголька по шахте подняли до восьмидесяти рубликов, а по тресту — и того выше. Куда же вы, мужики, смотрите? Значит, чем дальше в лес, тем больше дров. Ерунда. Чем дальше в лес, тем дрова дороже, не говоря о лошадках, у которых пена падает с удил, даже сами трелевочные тракторы становятся невыгодными, как, например, комбайны «Донбасс». Какой же это комбайн, если энергию жрет, а простаивает девяносто процентов своего машинного времени. Надо что-то думать, мужики. И Рогову тоже нужно думать. Он согласен сейчас хотя бы такелажником на свою шахту или горнорабочим в добычную смену. Горным мастером. Только бы на свою шахту. В горкоме этот парень сказал, что для трудоустройства существуют отделы кадров и что существует какое-то мнение. Ну и пусть мнение существует, а работать все же надо. С жильем вот тоже...

Рогов повел слегка плечами и оглядел всех, кто сделал сегодня такое официально неправильное, такое доброе дело, кто пришел к нему сегодня. Да ведь покурить же надо, а если все гости закурят в этом закутке...

Вышли все на улицу и сели, как на нашесте, на засыпной завалинке. Завалинки чуть-чуть хватило, потому что Михаил Черепанов, Санька Лукин и Георгий Сибирцев сели прямо на пожухлую травку напротив Рогова. А Вощин, Бабак, Некрасов сели рядышком с Роговым. Вощин положил руку на колено Рогова:

— Ты посмотри...

И все ребята, кто направо, кто налево, повернули, как по команде, головы. Хороший вечер. И заречье так хорошо проглядывается, и небушко будто кто протер чистой тряпочкой. Никакими словами не обскажешь, почему ты становишься привержен вот к такой земле, к ее пыльным дорогам, к невысоким горам, к дымящимся терриконам. Ха-ароший вечер. И там вон за Орловкой, за Шураком тайга поднимается в рыжих пролысинах, а над тайгой воздух, по самому горизонту синевой загустевший, а за горизонтом лежат уже засыпающие страны.

— Природа, — вздохнул Некрасов. И еще он вот что высказал.—Человек, когда живет, он расходует себя. Естественно расходует, хотя бы ему пришлось помереть, не доживя до среднестатистического возраста. Это естественно. Но самого человека общество, человечество должно все же расходовать на свои нужды с умом...

СПОРТ

МОСКОВСКИЕ ОЧКИ «МЕТАЛЛУРГА»

В «КУЗБАССЕ» уже говорилось о встречах «Металлурга» со «Спартаком». Два очка оставили в Новокузнецке бронзовые призеры. Теперь «Локомотив» — команда, которая, по-моему, выглядела во всех отношениях сильней спартаковцев, — тоже после двух встреч 15 и 16 января потеряла одно очко.

Сразу оговорюсь. Я не захваливаю «Металлург» из чувств, так сказать, местного патриотизма. Ребятам нужно еще работать и работать. Некоторые успехи им даются сейчас ценой большого напряжения — физического и морального, потому что мастерства часто не хватает. Но это тема для специального разговора.

Итак, об играх с «Локомотивом». Она шла на равных. Столичные хоккеисты отнеслись к противнику с должным уважением, и «расслабляться» у них просто не было возможности. В первой встрече на восьмой минуте защитник металлургов Николай Семенов дальним броском открывает счет. Капитан железнодорожников Виктор Цыплаков скоро отвечает голом. Но тут же новокузнечанин, центровой первой тройки Владимир Бедарев выводит свою команду вперед. Но тут крепко подкачал наш вратарь Валерий Смирнов. Он был явно не в форме и дал возможность гостям забросить, как говорят болельщики, две «дурные» шайбы. Первую встречу «Локомотив» выиграл со счетом 4:6.

На реванш 16 января знатоки и специалисты всерьез не надеялись. У нас был травмирован смелый и пробивной нападающий второй тройки Геннадий Груздев. Ушли с поля защитники Анатолий Окишев и Юрий Дужий.

Счет открыл капитан «Металлурга» Олег Короленко. Матч изобиловал острыми ситуациями, когда очки, как говорится, буквально висели на волоске. Итог— 5:5.

Ребята выстояли и ушли от поражения, взяв у двух столичных команд 3 очка. Позади 14 игр и в активе 9 очков, прочное пока 8-е место в турнирной таблице.

В. МОРГУНОВ,
директор стадиона «Металлург».
г. Новокузнецк.

НА ПЕРВЕНСТВО РОССИИ

В Кемерове 15 января в помещении шахматного клуба начались зональные соревнования командного первенства РСФСР по шахматам.

В турнире принимают участие шахматисты Новосибирской, Кемеровской, Томской областей и Алтайского края. В составе каждой команды по 9 шахматистов.

Спортивную честь Кузбасса защищают кандидаты в мастера С. Старков, В. Зайцев, В. Небольсин, Л. Глазков, В. Дементьев, Ю. Аникаев. А также шахматистки первого разряда Т. Сорокина, Л. Аникаева и Л. Цифанская. В отличие от прошлых первенств состав нынешнего розыгрыша выглядит гораздо сильнее.

Согласно положению, только одна команда, занявшая первое место в этом соревновании, получит право на участие в полуфинале республики.

Наши шахматисты играли с томичами. Счет 5:3 в пользу кузбассовцев при одной отложенной партии.

Шахматисты Алтайского края встретились с командой Новосибирской области. Матч прерван со счетом $3^1/_2$:$1^1/_2$ в пользу новосибирцев при четырех незаконченных партиях.

Во втором туре соревнований наша команда играла с шахматистами Алтайского края. Победу одержали кузбассовцы со счетом 6:3. В этом же туре новосибирцы выиграли у томичей — $5^1/_2$:$3^1/_2$.

Перед заключительным туром у нашей команды было $11^1/_2$ очка, а у новосибирцев — 11 очков.

Вопрос первого места решался в последнем поединке, который закончился вничью — $4^1/_2$:$4^1/_2$.

В итоге команда Кузбасса набрала 16 очков и вышла победительницей. Второе место заняли новосибирцы—15,5 очка. Третьими была команда Алтая — 11,5 очка. Шахматисты Кузбасса завоевали право участия в полуфинале РСФСР.

М. КОНОПЛЕВ,
судья республиканской категории.

ШАШКИ

В Белове закончилось командное первенство областного совета ДСО «Труд» по шашкам среди коллективов физкультуры.

В соревнованиях принимали участие шесть команд. Первое место заняли спортсмены шахты «Коксовая-1» из Прокопьевска. На втором — представители беловской шахты «Пионерка», на третьем — шашисты КМК.

С. АНДРЕЕВ.

Чемпионат страны по хоккею

Перенесенный из-за оттепели матч между динамовцами Алма-Аты и командой «Труд» (Ульяновск) был сыгран сегодня рано утром. Хозяева поля победили со счетом 3:2.

Результаты матчей чемпионата страны по хоккею среди команд второй группы:

«Торпедо» (Усть-Каменогорск) — «Ермак» (Ангарск) — 3:4, «Аэрофлот» (Омск) — «Спартак» (Свердловск) — 2:2, «Молот» (Пермь) — «Строитель» (Оренбург) — 8:1, «Буревестник» (Челябинск) — «Спутник» (Нижний Тагил) — 0:8, Элекросталь — СКА (Куйбышев) — 5:0, «Динамо» (Киев) — СК им. Урицкого— 5:1, «Даугава» (Рига) — «Авангард» (Саратов) — 13:3, «Дизелист» (Пенза) — «Химик» (Рязань) — 7:3, «Вымпел» (Минск) — СК МВО (Калинин) — 2:5, «Даугава» (Рига) — «Авангард» (Саратов) — 5:3.

(ТАСС).

Зам. редактора
П. Л. ГУЛЫЙ.

В театрах, цирке и кино

Театр драмы им. ЛУНАЧАРСКОГО. СОВЕСТЬ. Начало в 7 час. 30 минут вечера.

Театр ОПЕРЕТТЫ. 20 января — СВАДЬБА В МАЛИНОВКЕ. Начало в 7 час. 30 минут вечера. 21 января — СИЛЬВА.

Концертный зал ФИЛАРМОНИИ. 20 января — КОНЦЕРТ. Лауреат международных конкурсов им. Шумана в Берлине, имени Энеску в Бухаресте, им. Вана Клиберна в США МИХАИЛ ВОСКРЕСЕНСКИЙ (фортепьяно). Начало в 8 часов вечера.

ГОСЦИРК. ПРОЩАЛЬНОЕ ПРЕДСТАВЛЕНИЕ ТРЕТЬЕЙ ПРОГРАММЫ. Начало в 7 час. 30 мин. вечера.

С 22 января полная перемена программы.

Кинотеатр «МОСКВА». 1. Журнал «Советская Украина» № 51. Новый художественный фильм МНЕ ДВАДЦАТЬ ЛЕТ, 1 и 2-я серии (9, 12.10, 3-20, 6-30, 9-40). 2. Журнал «Хочу все знать» № 32. НЕОБЫКНОВЕННЫЙ ГОРОД (9, 1-30 — для детей) ХУДОЖНИК Н. ЯРОШЕНКО. ЧЕЛОВЕК, КОТОРОГО НЕТ (10-30, 12, 3, 4-30, 6, 9). Кинолекторий «Путешествие в мир прекрасного» КОРАБЛИ ИДУТ В ЮГОСЛАВИЮ. В ЗАЛИВЕ МЕТСАЛУ. ВЕСЕННИЕ СВИДАНИЯ (7-30).

Кинотеатр «КОСМОС». 1. Журнал «Наука и техника» № 21. Новый художественный фильм киностудии им. М. Горького МНЕ ДВАДЦАТЬ ЛЕТ, 1 и 2-я серии (9, 12-10, 3-20, 6-30, 9-40). 2. ПРЕДСЕДАТЕЛЬ 1 и 2-я серии (9-30, 12-30, 3-30, 6-35, 9-40).

21 января по просьбе зрителей только один день ПАССАЖИРКА.

Кинотеатр «ПИОНЕР». ХОЧУ БЫТЬ ОТВАЖНЫМ (10, 11-10). ЗУБ АКУЛЫ (12-20, 1-50, 3-20, 4-50, 6-20). ТЕПЕРЬ ПУСТЬ УХОДИТ (7-50, 9-40).

Кинотеатр «ОКТЯБРЬ». АРМИЯ «ТРЯСОГУЗКИ» (10, 11-40, 1-30, 3-10). МЕЧТА (5, 7, 9).

Кинотеатр «МЕТАЛЛУРГ». ЛЕСНАЯ СКАЗКА (10). НЕГАСИМОЕ ПЛАМЯ, 1 и 2-я серии (11-30, 2-20, 5-45, 8-30).

Кинотеатр «ПРОГРЕСС». ПЯДЬ ЗЕМЛИ (10, 12, 2, 4, 5-50, 7-40, 9-30).

Кинотеатр «ЛУЧ». ГОСУДАРСТВЕННЫЙ ПРЕСТУПНИК (10, 11-50, 1-40, 3-30, 5-30, 7-30, 9-30).

Кинотеатр «КОМСОМОЛЕЦ». ЖИЛ-БЫЛ МОШЕННИК (3-30, 5-30, 7-30, 9-30).

Дворец культуры СТРОИТЕЛЕЙ. МОРСКОЙ КОТ (8, 10).

Дом культуры ШАХТЕРОВ. Только один день широкоэкранный польский фильм ПАССАЖИРКА (3, 4-30, 6, 7-30, 9-15 — дети до 16 лет не допускаются).

Дом культуры ХИМКОМБИНАТА. КАМЕННЫЙ ЦВЕТОК (1). ГОСПОДИН 420, 1 и 2-я серии (3, 7).

Клуб АВТОМОБИЛИСТОВ. КАК ВАЖНО БЫТЬ СЕРЬЕЗНЫМ (5-20, 7, 9).

РАДИО

21 ЯНВАРЯ

Первая программа по станциям на волнах 1103 и 4,5 м и по трансляционным сетям области.

Передача «Внимание быту» (8-20). Для детей. «Гроза» — отрывок из пьесы Л. Толстого «Отрочество» (9-30). Радиожурнал «На стройках Кузбасса» (17-00). Новости, события, интервью (17-30). На соискание Ленинской премии 1965 года. К. Кулиев «Горская поэма о Ленине» (19-20). Кантата Долуханяна «Дорогой Ленина» (19-50). Беседа «Первые этапы великого пути» (20-10). Литературная передача. Рассказ И. Андроникова «Альбом Одоевского» (20-55).

Вторая программа (художественное вещание) на волне 4,3 метра передается с 10 до 13 и с 18 до 24 часов.

ТЕЛЕВИДЕНИЕ

21 ЯНВАРЯ

Цена одной тонны (18-30). «Русский характер» — документальный фильм (19-00). «Завод в океане» — научно-популярный фильм (20-00). «Школа юных математиков» (20-10). «Спокойной ночи, малыши!» (20-30). Телевизионные новости (20-40). «Аппассионата» — художественный фильм (20-50).

УЧЕБНЫЙ КОМБИНАТ
Кемеровского управления автотранспорта
ЗАКЛЮЧАЕТ ДОГОВОРЫ
на 1965 год
с предприятиями, организациями, совхозами и колхозами области
НА ПОДГОТОВКУ ШОФЕРОВ-ПРОФЕССИОНАЛОВ
и производит прием на платные курсы шоферов-профессионалов
в группы с отрывом и без отрыва от производства.

Здесь же требуются инженеры и техники-механики автомобильной специальности для работы преподавателями автодела.

Подготовка шоферов ведется в городах: Кемерове — улица Володарского, 9, учебный комбинат. Тел. 5-51-51; Новокузнецке — Нижняя Колония, квартал 3, дом 1, автошкола. Телефон 3-33-10 или 4-41-98; Прокопьевске — Ясная Поляна, ул. Коксовая, 74, автошкола. Тел. 2-58 через коммутатор 2-я коксовая; Ленинске-Кузнецком — переулок Ледниковский, 6.

В универмаге Кемеровского горпромторга
ВСЕГДА В ПРОДАЖЕ
ШИРОКИЙ АССОРТИМЕНТ

шерстяных, шелковых, хлопчатобумажных и льняных тканей; обуви мужской, женской и детской; галантерейных, канцелярских, радио- и музыкальных товаров.

Здесь вы можете подобрать хороший подарок ко дню рождения или к свадьбе.

Товары продаются за наличный расчет и в кредит.

ТОВАРИЩИ ПОКУПАТЕЛИ, НЕ ЗАБУДЬТЕ ПОСЕТИТЬ НАШ МАГАЗИН!

Адрес магазина: ул. Гагарина, квартал № 6-49 (за Искитимкой). Остановка автобусов №№ 22, 11, 7 «Развилок».

Отдел переселения и оргнабора рабочих Кемеровского облисполкома
ПРОВОДИТ НАБОР РАБОЧИХ
мужчин и женщин (одиноких)

для работы в других экономических районах страны.

Рабочие набираются по грудовым договорам тресту «Алтайпромстрой», Главкузбасстрою и Благовещенскому СМУ треста «Сибэлеваторстрой» Амурской области.

За справками обращаться к райуполномоченным переселенорганобора рабочих во всех городах области.

ТРЕБУЮТСЯ:

СТРОЙУПРАВЛЕНИЮ № 5 треста «Кемеровотрансдорстрой» — **рабочие** (мужчины) **по щитовой проходке,** работа на территории горсада.

Обращаться в отдел кадров. Остановка трамвая № 1 «Конечная» (за телецентром).

ЭКСПЛУАТАЦИОННОМУ УЧАСТКУ ОБСКОГО ПАРОХОДСТВА — **электросварщик 4—5-го разрядов.**

Обращаться: г. Кемерово, ул. 3-я Заречная, 102.

ВЕСОРЕМОНТНОЙ МАСТЕРСКОЙ — **шофер на грузовую машину.**

Адрес: г. Кемерово, 2-й переезд.

ГОСЦИРК СНИМАЕТ КОМНАТЫ для артистов в центре города. С предложением обращаться в дирекцию и по телефону 5-56-37.

Булатов Вениамин Игнатьевич, прож. в г. Березовском, ул. Мира, 36, кв. 35, возбуждает дело о расторжении брака с Булатовой Любовью Александровной, прож. в дер. Никольская Березовского района.

Дело будет слушаться в нарсуде г. Березовского.

Колюкшева Елизавета Фроловна, прож. по ул. Металлистов, 12, кв. 7, возбуждает дело о расторжении брака с Кундашкиным Николаем Николаевичем, прож. в г. Белове.

Дело будет слушаться в нарсуде Кировского района г. Кемерова.

Кузнецов Иван Васильевич, прож. по 2-му участку АТЗ, 4, кв. 51, возбуждает дело о расторжении брака с Кузнецовой Надеждой Малковной, прож. по 2-му участку АТЗ, 3, кв. 22.

Дело будет слушаться в нарсуде Заводского района г. Кемерова.

Малыхин Владимир Николаевич, прож. в г. Кемерове по ул. Молодежной, 6, возбуждает дело о расторжении брака с Малыхиной Галиной Федоровной 1938 года рождения.

Дело будет слушаться в нарсуде Центрального района г. Кемерова.

Брайцев Анатолий Ильич, прож. в г. Кемерове по ул. Индустриальной, 105, возбуждает дело о расторжении брака с Брайцевой Валентиной Петровной, прож. в Новосибирской области.

Дело будет слушаться в нарсуде Заводского района г. Кемерова.

Колбасин Иван Иванович, прож. в г. Кемерове по ул. Нахимова, 81, возбуждает дело о расторжении брака с Колбасиной Зоей Сергеевной 1925 года рождения.

Дело будет слушаться в нарсуде Рудничного района г. Кемерова.

Администрация, партийные и профсоюзные организации стройдортреста и облдорупрвления с глубокой скорбью сообщают о безвременной кончине главного механика стройдортреста

ЛУЗГИНА
Алексея Алексеевича

и выражают соболезнование семье покойного.

ОП02035. НАШ АДРЕС: г. Кемерово, ул. Трудовая, 64. Типография «Кузбасс» управления по печати. Тираж 155.000 экз. Заказ № 9321.