Областная библиотека
ГАЗЕТНО-ЖУРНАЛЬНЫЙ
ФОНД

ПРОЛЕТАРИИ ВСЕХ СТРАН, СОЕДИНЯЙТЕСЬ!

КУЗБАСС

ОРГАН КЕМЕРОВСКОГО ОБКОМА КПСС
И ОБЛАСТНОГО СОВЕТА ДЕПУТАТОВ ТРУДЯЩИХСЯ

№ 157 (11521).
Вторник,
6 июля
1965 г.

Год издания 44-й.
Цена 2 коп.

НАРОД И АРМИЯ ЕДИНЫ

ПРИЕМ В КРЕМЛЕ В ЧЕСТЬ ВЫПУСКНИКОВ ВОЕННЫХ АКАДЕМИЙ

Наша доблестная армия получает новый отряд офицеров, закончивших академии Вооруженных Сил СССР. В честь выпускников военных академий Центральный Комитет КПСС и Советское правительство устроили 3 июля в Кремле традиционный прием.

Не простым и не легким был путь молодых офицеров к этому торжественному дню. Ему предшествовали годы напряженной учебы. Это были годы овладения современной военной наукой, всепобеждающей теорией марксизма-ленинизма, новейшими достижениями техники.

И вот сегодня выпускники академии пришли в Кремль. Гостеприимно раскрыл перед ними двери Дворец с'ездов...

Среди гостей — Маршалы Советского Союза и Маршалы родов войск, генералы и адмиралы Советских Вооруженных Сил, представители трудящихся столицы и Подмосковья. Присутствуют главы дипломатических представительств и военные атташе социалистических стран, аккредитованные в Советском Союзе.

Тепло встретили участники приема товарищей Л. И. Брежнева, А. П. Кириленко, А. Н. Косыгина, А. И. Микояна, М. А. Суслова, Н. М. Шверника, А. Н. Шелепина, В. В. Гришина, Д. Ф. Устинова, Ю. В. Андропова, Б. Н. Пономарева. За столом президиума также Маршалы Советского Союза Р. Я. Малиновский, А. А. Гречко, М. В. Захаров, начальник Главного политического управления Советской Армии и Военно-Морского Флота генерал армии А. А. Епишев.

Прием открыл Председатель Совета Министров СССР А. Н. Косыгин. Он предоставил слово Первому секретарю ЦК КПСС Л. И. Брежневу.

Стало доброй традицией торжественно отмечать выпуск из военных академий, сказал Л. И. Брежнев. Начало ей положил великий основатель и вождь нашей партии, Советского государства, наших Вооруженных Сил — Владимир Ильич Ленин. 47 лет тому назад, в грозный 1918 год, он горячо поздравил тех 400 товарищей, которые первыми в истории нашего государства окончили курсы командного состава Красной Армии.

Отмечая вместе с вами этот день, Центральный Комитет нашей партии, Советское правительство, весь советский народ отдают дань священной для нас ленинской традиции, которая имеет глубокий смысл. Он состоит в том, что все мы, советские люди, живем, трудимся, боремся ради достижения величайшей цели — построения коммунистического общества. И мы построим его. В этом все мы, да и не только мы, твердо уверены, ибо знаем громадную, неодолимую созидающую силу труда, ума и энергии нашего славного народа, нашей ленинской партии. Вместе с тем, для успешного построения коммунистического общества необходимо обеспечить надежную защиту и безопасность всего того, что создается самоотверженным трудом советских людей.

А для этого нужны могущественные вооруженные силы, оснащенные новейшим оружием, нужны безгранично преданные делу коммунизма командиры, способные на уровне современных требований строить и развивать вооруженные силы, управлять ими, держать их в состоянии постоянной боевой готовности к отпору любым проискам империалистических агрессоров.

Когда видишь, как в этом зале рядом, бок о бок сидят советские офицеры и офицеры братских социалистических стран, продолжал он, сердце наполняется гордостью. Это одно из проявлений нашего несокрушимого социалистического товарищества, нашей интернациональной солидарности.

Советские Вооруженные Силы пользуются большой любовью и уважением всего нашего народа.

Сейчас наш народ занят мирным трудом, грандиозной работой по строительству коммунистического общества. Уверенно развиваются советская экономика, наука, техника, культура. Многие районы страны выполнили или выполняют в самое ближайшее время досрочно задание семилетнего плана по росту промышленного производства.

Большую работу по осуществлению решений мартовского Пленума ЦК КПСС ведут труженики.

(Окончание на 3-й стр.).

В ТРЕТЬЕМ КВАРТАЛЕ ДАДИМ РОДИНЕ 28.400 тонн мяса, 124.480 тонн молока, 14.000.000 яиц!

Животноводы, все работники сельского хозяйства нашей области, опираясь на помощь трудящихся городов, шефствующих над совхозами и колхозами, одержали в первом полугодии крупную производственную победу — **значительно перевыполнили не только шестимесячные планы, но и повышенные обязательства по производству и заготовкам основных продуктов животноводства.**

Коллективы совхозов и колхозники области обещали сдать и продать до 1 июля не менее **14.500 тонн мяса, 149.000 тонн молока и 34.000.000 яиц.**

В итоге полугодия сдано и продано государству **19.203 тонны мяса, 167.403 тонны молока и 35.522.000 яиц.**

Поскольку рост поголовья скота нынче в сравнении с прошлым годом незначительный, увеличение производства мяса, молока и яиц достигнуто главным образом за счет повышения продуктивности животноводства.

В мясном производстве решающую роль сыграло широкое внедрение интенсивного откорма молодняка крупного рогатого скота и свиней по примеру животноводов совхозов «Ступишинский» Тяжинского района и «Ново-Романовский» Юргинского района.

В повышении продуктивности дойного стада большую роль сыграло областное соревнование животноводов за надой пуда молока от каждой коровы в день на летних пастбищах. Сейчас в каждом совхозе и колхозе области передовые доярки достигли этого рубежа.

Но было бы заблуждением считать, что животноводы совхозов и колхозов исчерпали все резервы увеличения производства и заготовок молока, мяса, яиц. Резервов еще непочатый край. Передовые хозяйства (совхозы «Октябрьский», им. Чкалова, Ленинск-Кузнецкий племзавод, колхоз им. Димитрова Новокузнецкого района и другие) в эти дни получают по 14-15 кг. молока на корову в сутки, а среднеобластной показатель лишь 10,2 килограмма.

В Мариинском, Промышленновском, Юргинском районах нет и 10 килограммов.

Привесы молодняка крупного рогатого скота в одних хозяйствах выше килограмма в сутки на голову, в других не достигают и 700 граммов. Подтянуть все фермы до уровня передовых — значит увеличить производство молока и мяса на многие тысячи тонн.

Во многих хозяйствах Мариинского, Яшкинского, Юргинского районов «забыли» о соревновании животноводов по профессиям. Так, в совхозе «Благовещенский» доярки и пастухи не помнят о своих обязательствах, не знают условий соревнования по профессиям. Здесь подводят суточные итоги по надоям, но не связывают их с принятыми обязательствами, с условиями соревнования.

Партийные и профсоюзные организации призваны оживить соревнование среди животноводов, добиться, чтобы оно было подлинно массовым и действенным. Это тем более необходимо сделать, что в третьем квартале животноводам области предстоит взять большие рубежи. За три последующих месяца область должна заготовить не менее **28.400 тонн мяса, 124.480 тонн молока и 14.000.000 яиц.**

Задача состоит в том, чтобы каждая ферма, каждый работник животноводства приняли конкретные обязательства на третий квартал и изо дня в день добивались их выполнения и перевыполнения.

Круглосуточная пастьба по загонной системе, скармливание сеяных культур зеленого конвейера, обильный водопой — вот основные источники повышения продуктивности скота. Июль должен быть самым урожайным месяцем на молоко и привесы скота.

Товарищи животноводы! Возьмем рубеж третьего квартала!

СОВЕТСКО-ИРАНСКИЕ ОТНОШЕНИЯ РАЗВИВАЮТСЯ БЛАГОПРИЯТНО

По приглашению Президиума Верховного Совета СССР и Советского правительства с 21 июня по 3 июля 1965 года в СССР с официальным визитом находились Его Величество шахиншах Ирана Мохаммед Реза Пехлеви и Ее Величество шахиня Ирана Фарах Пехлеви.

Высоким гостям был оказан теплый прием, свидетельствующий о дружественных чувствах советского народа к иранскому народу.

В совместном советско-иранском коммюнике говорится, что в Москве состоялись переговоры шахиншаха Ирана с руководителями Советского государства. В ходе состоявшихся переговоров, проходивших в атмосфере взаимопонимания и доброжелательства, имел место полезный обмен мнениями по вопросам дальнейшего развития советско-иранских отношений, а также по некоторым международным проблемам, представляющим интерес для обоих государств.

Переговоры показали, что стороны имеют общее мнение относительно необходимости всемерно способствовать установлению прочного мира и разрядке международной напряженности. Они считают, что достижение соглашения по вопросам всеобщего и полного разоружения под эффективным международным контролем, в том числе запрещение применения атомного оружия, сыграло бы решающую роль в упрочении всеобщего мира и высвободило бы значительные материальные ресурсы на экономическое развитие стран, недавно вставших на путь независимого развития.

В совместном коммюнике стороны осуждают колониализм во всех его проявлениях и настойчиво призывают к безоговорочному выполнению принятой Генеральной Ассамблеей ООН декларации от 14 декабря 1960 года о предоставлении независимости колониальным странам и народам. Они заявляют о своей поддержке стран и народов, ведущих борьбу за свое национальное освобождение, политическую и экономическую независимость.

Обе стороны с глубоким беспокойством отметили серьезное обострение положения в Юго-Восточной Азии и в некоторых других районах мира. Стороны изложили свои точки зрения по этому вопросу, согласившись, что все международные споры должны решаться мирным путем в соответствии с принципами Устава ООН.

Обсудив состояние отношений между Советским Союзом и Ираном, стороны с удовлетворением констатировали, что советско-иранские отношения развиваются в благоприятном направлении, успешно осуществляется соглашение об экономическом и техническом сотрудничестве между двумя странами.

Обе стороны, подчеркивается далее в коммюнике, выразили готовность к дальнейшему развитию дружественных добрососедских отношений между двумя странами, к значительному расширению экономического, научно-технического и культурного сотрудничества в интересах обоих народов.

Иранская сторона выразила свое удовлетворение предоставлением Ирану широких возможностей для транзита иранских товаров через территорию Советского Союза, включая использование Волго-Балтийского водного пути — кратчайшего транзитного пути между Ираном и рядом европейских портов.

Визит шахиншаха Ирана в Советский Союз и обмен мнениями руководителей Советского Союза с шахиншахом Ирана по интересующим обе стороны вопросам способствуют дальнейшему укреплению взаимопонимания и добрососедства между двумя странами.

«УРАЛ-4» НА ЕНИСЕЕ

КРАСНОЯРСК, 3 июля. (**Корр. ТАСС**). В вычислительном центре Красноярского алюминиевого завода закончен монтаж еще одной электронной машины—«Урал-4». Ранее здесь начала действовать машина «Минск-1».

Вычислительный центр, который сейчас обслуживает не только металлургов, но и другие предприятия и стройки края, становится крупнейшим в Восточной Сибири.

Коллектив совхоза «Мунгатский» Ленинск-Кузнецкого района решил нынче взять травы на сено везде, где они наросли, и закончить эту работу до начала уборки хлебов.

Дружно вышли на покос все, даже школьники и старики. Травы выкашивают в кустах литовками, на небольших полянках — конными косилками, а если делянки чуть побольше, выходят тракторные агрегаты.

Погода жаркая. Скошенные травы быстро просыхают. Их немедленно сгребают и сметывают в стога.

НА СНИМКАХ: сенокос и уборка трав на первой ферме. Лучший командир косильного агрегата тракторист Михаил ЛАПИКОВ.

Фото Э. Эттингера.

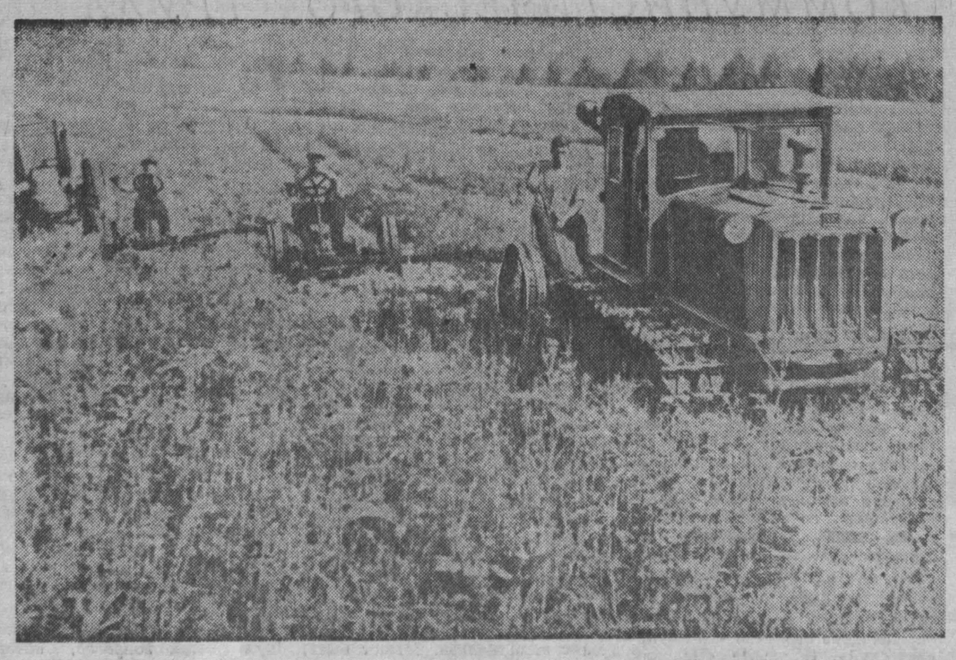

СЕНОКОС, УХОД ЗА ПОСЕВАМИ

Трав скошено 9.269 гектаров, сена застоговано 1.709 тонн, силоса заложено 11.766 тонн. План обработки посевов картофеля выполнен на 88, кукурузы — на 85 процентов — таковы последние сообщения с лугов и полей совхозов и колхозов области.

В целом по области суточный прирост на косовице — 2.900 га, а на стоговании — 170 тонн. Заложенного из трав силоса прибавилось 2.100 тонн.

Подсчет показывает, что при нынешних темпах косовицы трав потребуется больше 180 дней, чтобы скосить их только на угодьях в границах совхозного и колхозного землепользования. Но ведь на эту работу отведено не больше 40 дней. За такой срок надо выкосить травы на 538 тысячах гектаров и застоговать свыше 500 тыс. тонн сена. Значит, сейчас требуется ежедневно выкашивать самое малое 14 тыс. гектаров лугов, застоговать не менее 12.500 тонн. Надо в каждом хозяйстве создать большое напряжение, мобилизовать всех людей, всю технику на успешное проведение важнейшей работы сезона.

РАСТУТ СТОГА НА ЛУГАХ

Нынче колхозам и совхозам Ленинск-Кузнецкого района предстоит убрать травы с 41.440 гектаров, застоговать больше 47 тыс. тонн сена.

Сенокос идет полным ходом. Хорошо он организован в совхозах «Мунгатский», им. Чкалова, «Мельковский», «Ленинуголь», в племзаводе и в колхозе им. Свердлова. В этих хозяйствах появилось немало стогов высокопитательного сена.

В колхозах и совхозах создано 64 механизированных звена. В их распоряжении около 500 косилок, 175 граблей и много другой техники.

Г. УМНОВ.

ИЗ ТИСУЛЬСКОГО РАЙОНА СООБЩАЮТ:

ПОД УРОЖАЙ БУДУЩЕГО ГОДА

Механизаторы Тисульского района обязались вывезти летом местные удобрения под урожай будущего года. Во многих хозяйствах работают специальные звенья. В совхозе «Тамбарский» вывозку перегноя начали еще в мае. У звена — два самосвала, пять тракторов с тележками. Звено под руководством Константина Корчуганова ежедневно вывозит на поля по 400 тонн удобрений, а всего их вывезено более 6.500 т вместо 5.000 тонн по заданию на два месяца.

С ПОМОЩЬЮ КОЛХОЗА

Как только начались летние каникулы, в Третьяковской средней школе стали готовиться к новому учебному году. В школьном здании полным ходом идет ремонт. Строятся два жилых дома для учителей.

На ремонте школы работают ученики, преподаватели, колхозные плотники.

Парторганизация и правление колхоза им. Ленина, Третьяковский сельсовет оказывают школе большую помощь в подготовке к новому учебному году. Школа и жилые дома будут готовы к 1 августа.

Н. КОНДАКОВ.

НА СТАНЕ «250»

«ЗОЛОТЫЕ» ПРОРЕХИ

В эти решающие предпусковые дни на прокатном стане «250» почти все службы, все организации работают четко, и тем более обидно, что строителям нередко подставляют «подножки»... проектировщики.

Наш корреспондент встретился с заместителем главного инженера Западно-Сибирского монтажного управления треста «Сибметаллургмонтаж» Б. Ждереховым и начальником участка этого управления А. Чернышевым. Вот что они рассказали:

— Если говорить откровенно, работаем мы медленно, потому что приходится то и дело латать многочисленные прорехи проектировщиков.

Например, в начале июня на монтаже отводящих и подводящих рольгангов мы обнаружили ошибку в проекте: не были предусмотрены закладные детали под кожухи электродвигателей. А двигателей этих 160 штук. Срочно сообщили в Гипромез. Работники Гипромеза обещали исправить ошибку.

Мы далеки от мысли, что в Гипромезе работают тугодумы, но волокитить две недели с пустяком может только очень, мягко говоря, неторопливая организация.

Наконец решение на исправление выдали. И оно пошло ковылять по инстанциям. Попало к заказчику (дирекция Западно-Сибирского металлургического завода) и неделю пролежало, ожидая подписи заместителя директора по капитальному строительству тов. Фойгта.

Мы получили документ и начали исправлять проектный брак только первого июля.

Чего все это стоило? Потеряно 19 дней, 7 кранов стояли 3 дня. А это 4.200 рублей из государственного кармана! 3 дня без дела мыкались 80 монтажников, т. е. плюс еще 6.750 рублей.

Итого государство понесло более 10 тысяч рублей убытка.

И это факт не единичный.

На днях мы обнаружили новую ошибку: толкатели печи №№ 1 и 2 не соответствуют проекту. Кто виноват, судить пока трудно. Но еще одна «золотая» прореха налицо.

ПОСЛЕДНИЙ БАСТИОН

В последний день июня были подписаны акты на приемку открытого распределительного устройства опорной подстанции. Путь электроэнергии открыт.

В течение двух месяцев бригады Новокузнецкого монтажного управления вели здесь сборку оборудования. Изящные серебристые порталы собрала бригада А. Скворцова, а шинный мост — дело рук прославленной бригады В. Пузина.

Комсомольцы Б. Малышева собрали 40 тонн металлоконструкций. Отлично потрудились электромонтажники из бригады Д. Карбулина.

— Хорошо сработали ребята! — не скрывая восхищения, говорит прораб участка Н. А. Колесников.

— А теперь какая работа предстоит вашему участку?

— Будем монтировать вторую очередь опорной подстанции. Она предназначена для всех прокатных станов.

КРЫЛАТАЯ ПЕХОТА

Внизу прохладно. А здесь — по крыше огромного корпуса стана «250» — гуляет теплый ветер. Кровельщики шутят:

— На Черное море не надо ехать! Чем не пляж?

Изолировщицы Фаина Бекетова, Лида Погадаева, Аня Попина и Лида Шленская из бригады Ксении Кучиной делают для паропровода, который пересек всю крышу, «шубу» из шлаковых подушек.

Следом за девчатами идут жестянщики бригады П. Будникова. Они одевают паропровод в ослепительно белый дюралевый кожух.

Через день-два никого из изолировщиков здесь уже не застанешь. Они, как «крылатая пехота», будут переброшены на другой участок. И тоже оставят на память о себе свет и тепло.

«С ЛЕГКИМ ПАРОМ!»

Громоподобный рев заполнил стройку, поглотил все ее звуки. На крыше склада готовой продукции, вырываясь из трубопровода, бушевала упругая струя ослепительно белого пара. Внизу, вокруг прораба Новокузнецкого управления «Сантехмонтаж» Е. Н. Мацнова, сгрудились монтажники. Они хлопали прораба по плечу, что-то пытались кричать ему в ухо. Он догадывался, что его поздравляют, улыбался в ответ.

Наконец кто-то догадался и, быстро написав что-то в блокноте, сунул его прорабу. Тот прочитал и широко развел руками.

Мы тоже протянули ему свой блокнот.

— Продувку паропровода ведет бригада А. Сапа. Сегодня кончают испытания, — написал прораб.

— А когда срок сдачи?

— 1 июля.

— Значит, на два дня раньше сдаете?

Он кивает в ответ. Потом поднимает руку и машет тем, кто стоит наверху. Рев постепенно стихает. Теперь можно обойтись без блокнота.

— Великое дело сделали, — говорит прораб. — Ведь этот пар позарез нужен для всего маслохозяйства стана и вальцетокарного цеха.

— А что вам написали монтажники?

Прораб протягивает свою записную книжку. Строчки, испещренные мелкими цифрами и записями, перечеркивает крупная надпись: «С легким паром!».

ВЫЕЗДНАЯ РЕДАКЦИЯ ГАЗЕТЫ «КУЗБАСС» НА СТРОИТЕЛЬСТВЕ СТАНА «250».

Кемеровская областная научная библиотека
ГАЗЕТНО-ЖУРНАЛЬНЫЙ
ФОНД

Н35607

Год назад у Лиды Шумилович не было определенного призвания. Девушка пошла работать на Анжерский химфармзавод и за год стала одной из лучших аппаратчиц второго цеха. Сейчас Лида твердо решила поступать в институт и быть инженером-химиком.

Фото Э. Эттингера.

РЕШЕНИЯ ПЛЕНУМА ЦК КПСС — В ЖИЗНЬ!

КЛЮЧ К РЕЗЕРВАМ

Когда-то у нас бытовала «мода» на многоотраслевые хозяйства. У ее сторонников был свой резон: в хозяйстве, мол, все пригодится: что коровы не с'едят — свиньям, птице или овцам пойдет. Вроде бы хозяйские рассуждения, а выходило так, что мы всем понемногу занимались, дробили силы, каждая отрасль продукции давала немного, обходилась она дорого, убытки считать приходилось из года в год.

Положение усугублялось еще и тем, что многоотраслевое хозяйство мы стремились создать в каждом отделении.

Наш совхоз давно занимается птицеводством. Было у нас несколько ферм, разбросанных по отделениям. Фермы мелкие, работали на них люди случайные, потому что считалось: каждая домохозяйка знает, как содержать кур. На маленькой ферме никому и в голову не приходило вводить какую-то механизацию. Не справляются две птичницы с полутысячью кур — четырех назначали, мало этого — пятую посылали. Получали они самое многое полсотни яиц на несушку. Обходилось это дорого.

Поэтому, когда речь зашла о внутрихозяйственной специализации, мы начали ее с птицеводства. Сосредоточили всех кур в одном отделении, построили для них птичники арочного типа, оборудовали цех для выращивания цыплят, стали выращивать зелень гидропонным способом, ввели кварцевое облучение молодняка и несушек, летний лагерь устроили.

Покончили мы и с дедовским представлением о кормлении птицы. Рацион стали составлять так, как требует зоотехния, старались сбалансировать его по всем питательным веществам.

Все это стало возможным потому, что ферма крупная, удобная для внедрения передовых методов, научной технологии.

В свою очередь и птичницы поняли, что по-домашнему работать нельзя, что им надо многое узнать, многому научиться. А когда оплату их труда поставили в зависимость от количества и качества продукции, они дружно пошли учиться.

Укрупнение фермы позволило перейти на круглогодовое выращивание цыплят, непрерывную замену старых несушек молодками. А это в свою очередь дало нам возможность равномерно в течение года сдавать яйцо и птичье мясо.

И как же после этого изменилось положение! Все увидели, что птицеводство — доходная отрасль, резервы ее поистине неисчерпаемы. Я позволю себе привести кое-какие цифры. В прошлом году совхоз сдал государству 1.790 тысяч яиц — два с половиной плана. Первый раз за все время существования птицефермы от нее получено почти 22 тысячи рублей чистой прибыли. В нынешнем году на месяц раньше срока выполнено полугодовое задание по сдаче яиц государству. Резко снизили себестоимость яиц. Десяток их у нас обошелся в производстве меньше 47 коп. Разница между себестоимостью и реализационной ценой уже дала совхозу без малого 27 тыс. рублей чистой прибыли. В прошлом году, как я уже сказал, мы сдали государству 1.790 тысяч яиц, нынче сдадим их не менее двух с половиной миллионов. Мы уверены, что чистой прибыли от птицефермы будет не меньше 50 тысяч рублей.

Важнейшим звеном технологии мы считаем четкий график смены кур-несушек. Передержек несушек не бывает. В ноябре, декабре и январе прошлого осенне-зимнего сезона мы получили цыплят, вырастили их, и они уже дают яйцо. Молодняк мартовского, апрельского и майского выводка нынешнего года начнет нестись в зимнее время. В прошлом и нынешнем году у нас удерживается постоянно 18.200 несушек. В конце этого года мы их сдадим на мясо государству (это около 330 центнеров), а вместо них выращиваем более 22 тысяч молодок. Такое обновление сулит большую выгоду.

Не могу не сказать несколько слов о наших кадрах. Если раньше они менялись чуть ли не каждый год то теперь закрепились постоянно, хорошо освоились, повышают свое мастерство. В красном уголке на птицеферме для них — красочные плакаты, литература о передовом опыте птичниц страны. Учатся люди, не останавливаются на достигнутом. Им хорошо помогает зоотехник Евгений Иванович Фадеев. Если в прошлом птичницы Сусанна Ивантеева, Татьяна Буланкова и Александра Пшеницына получали не больше 60 яиц на несушку в год, то нынче за пять месяцев собрали уже по 69. А ведь впереди еще семь месяцев. Так что свое высокое обязательство — получить нынче на несушку не менее 150 яиц — наши птичницы выполнят. В этом никто не сомневается.

На ферме заведен такой порядок. Птичница получает, выращивает цыплят вплоть до сдачи на мясо. Поэтому она старается как можно больше сохранить молодняка, а потом получить от несушек больше яиц. Ведь она же получает дополнительную оплату за сохранность молодняка и сверхплановую продукцию.

Налаживается у нас и механизация производственных процессов. Мы уже получаем аппаратуру для раздачи кормов, сбора яиц и уборки навоза. В одном из птичников начали монтаж такого оборудования. К зиме аппаратура будет установлена во всех птичниках. Это означает дальнейшее повышение производительности труда, сокращение затрат на единицу продукции, рост чистых прибылей. Вот что такое внутрихозяйственная специализация. Это ключ к резервам роста производства продукции и доходов хозяйства.

Н. АЧКАСОВ,
директор
совхоза «Тисульский».

ТОВАРЫ ПРЕВРАЩАЮТСЯ В БРАК

На Кемеровскую оптовую базу «Роскультторга» товары поступают с различных заводов и фабрик страны. Здесь есть музыкальные и радиотовары, мотоциклы, велосипеды и многое другое. В большинстве своем товары эти отличного качества. Но как только они поступят в распоряжение работников базы, к ним начинают относиться неуважительно.

Если в инструкции по телевизорам, например, сказано: «хранить в сырых местах запрещается», то здесь, на базе, телевизоры нагромождаются на улице в высотные холмы, отдаются под власть всех ветров и дождей.

Мотоциклы и велосипеды после длительного хранения под открытым небом покрываются слоем ржавчины, теряют товарный вид, а детские коляски от варварского обращения превратились в кучи ржавого металлического лома, первоначальная стоимость которого была около 10.000 рублей. Сейчас этот лом годен разве только в утиль.

Не лучше хранятся товары и внутри складских помещений. Всего по базе бракованных товаров набралось на 45.000 рублей!

Руководители базы — управляющий т. Вилюгин, заместитель т. Пикурин, начальник торгового отдела т. Комаров, естественно, ответственны за качество принятых на хранение товаров. У тов. Комарова есть и товароведы по качеству. В один голос они стараются оправдать себя: дескать тесновато, негде развернуться.

Возможно, и трудновато со складами, но это не значит, что надо портить товары.

Б. ЗЫКОВ.

БОЛЬШОЙ КОНВЕЙЕР

РЕПОРТАЖ

ИЗУМИТЕЛЬНО красива Горная Шория летом. Горы покрыты строгими елями и кедрами, чист и прозрачен слегка разреженный воздух. Этот уголок Кузбасса — дар природы. Но не менее ценный дар — недра Горной Шории.

Под толщей земли и серого камня надежно припрятаны несметные запасы железных руд. В руках он маленький, но довольно веский этот кусочек шорской руды. В нем 49 процентов железа. Можно ли где еще встретить такую руду? Очень редко.

Кажется необычным увидеть на фоне девственной природы современную технику. В Шерегеше над широкой долиной повисла канатная дорога. По ней бесконечным потоком скользят проворные вагонетки. Рядом с экскаватором, стоящим у полотна железной дороги, они опрокидываются, ссыпая руду. Четырехкубовый ковш медленно наклоняется, как бы почтительно кланяясь поспешно уходящим порожним вагонеткам, загружает вагоны.

Как ручейки, соединяясь, образуют полноводную реку, так в Горной Шории расположенные то здесь, то там рудники: Самарский, Казский, Темирский, Таштагольский, Шалымский, отдавая свою продукцию железнодорожной магистрали, создают мощный поток металлургического сырья.

Вот отчего день и ночь напряженно, без устали работают экскаваторы. То, что производят они за год, исчисляется десятками миллионов тонн руды. Если бы удалось соединить в одну линию вагоны, загруженные лишь за указанный срок, то они заняли бы 5.500 км пути. Это расстояние намного больше, чем от Таштагола до Москвы.

Поток руды с каждым годом растет. В недалеком будущем Шерегешский рудник увеличит добычу в три раза. Таштагольский — в полтора. Заработают новые рудники — Малая и Большая Сухаринка.

На полпути между Таштаголом и Новокузнецком по широким уступам каменистой, высокой горы расположились цехи Мундыбашской агломерационной фабрики. Большой и сложный процесс претерпевает руда перед тем, как стать агломератом. Качество его определяется двумя основными параметрами: содержанием железа и размерами фракции. Заботливый, беспокойный по натуре агломератчик Федор Алексеевич Беседин вот уже 20 лет заботится о выдаче агломерата только высокого качества с содержанием железа не менее 52,7 проц.

Но металлурги КМК и Запсиба надеются, что в ближайшее время коллективы Мундыбашской и Абагурской аглофабрик сумеют повысить содержание железа до 55 проц. Это позволит значительно увеличить выпуск металла. На днях коллектив Абагурской фабрики получил такой концентрат!

ИЗ ТАШТАГОЛА бегут и бегут эшелоны с рудой. Путь ее труден: крутые под'емы, затяжные спуски. Коллектив Мундыбашского паровозного депо за многие годы воспитал плеяду машинистов, которые умеют водить поезда в тяжелых горных условиях. На лицевом счету машинистов Я. Барсукова, К. Николаева и многих других тысячи большегрузных составов, доставленных к месту назначения строго по графику.

У машиниста должны быть надежные «вожжи», с помощью которых паровозам в Горную Шорию придут электровозы. Они сократят время доставки груза, увеличат вес поездов, повысят пропускную способность участка. Этого требует жизнь.

Ведь не так давно на временном пути у Казского рудника одиноко стоял старый вагон. На его обветшалом кузове было написано: «Комсомольцы, дадим досрочно казскую руду!» Комсомольцы слово сдержали. Рудник был сдан ранее установленного срока. Но примечательно и другое. Со станционных путей, которые расположены рядом с рудником, открывается взору приятная панорама. Через долину, где внизу блестит река, на склонах относительно пологих зеленых гор расположились в редком сосновом бору белые корпуса домов. Не каждый догадается, что в этих прекрасных домах живут горняки. Этот ансамбль красивых домов очень похож на кавказские здравницы.

МОЛОДАЯ женщина — дежурная станции Каз А. Устинова отправила в рейс очередной маршрут с рудой. Она долго смотрела вслед уходящему поезду. Затем повернулась к руднику. Лучи заходящего солнца высоко на горе золотили макушки деревьев.

— Вы ничего не видите там? — спросила она, показывая сигнальным желтым флажком на уступ скалы.

— Нет, — ответил я.

— Смотрите на коричневый камень, он шевелится. Это медведь, — проговорила она, улыбаясь. — Он часто по вечерам приходит и подолгу просиживает. Даже свистков паровоза не боится. Видимо, любуется плодами трудов человека.

М. ЗАБОРОВСКИЙ.

АКТИВ ДЕЙСТВУЕТ

Хорошо идут дела в нынешнем году на Кузнецком ферросплавном заводе. Валовой продукции за полугодие по сравнению с прошлым годом дано примерно на десять процентов больше, производительность труда против плановой поднялась на 1,4 процента, себестоимость снизилась на 0,9 процента, получено сверхплановых накоплений 67 тысяч рублей!

Не всегда у нас было так. Частенько случалось, отставали по некоторым показателям. Что же помогло войти в четкий ритм? Несомненно, помогли модернизация печей, внедрение передовой техники и технологии. Но это, в свою очередь, является результатом того, что руководство завода стало глубже вникать в вопросы экономики. Многое сделано и общественным бюро экономического анализа.

Экономисты-общественники уделяют главное внимание ликвидации так называемых узких мест. Приведем несколько примеров.

Было время, когда завод платил крупные штрафы за плохое использование электрооборудования.

Общественное бюро экономического анализа изучило положение дел, вынесло свои рекомендации. Нужно было повысить коэффициент мощности электроустановок. Над этим стали работать член бюро старший электрик П. Ф. Прохоров, заместитель главного энергетика И. М. Гончаров и другие. И задача была решена.

Ущерб производству наносила частая смена контактных щек. На печах их устанавливается 360 штук, стоимость каждой — 137 рублей. Но проходит год, и щеки нужно снова менять.

Из опыта экономической работы

Экономисты вплотную взялись за поиски выхода, привлекли новаторов производства. При активном участии членов бюро экономического анализа инженера Н. Е. Молчанова и работников цехов П. С. Барабанова и М. М. Глускина выход найден. Вместо контактных щек из бронзы стали применять медные. Срок службы возрос вдвое. Только на пяти печах в прошлом году затраты снижены на 17 тысяч рублей. В этом году намечается полностью перейти на использование медных щек.

В прошлом году сократились и непроизводительные затраты. К сожалению, в начале нынешнего года они вновь увеличились. Очевидно, в некоторой мере сказалось то, что мы ослабили к этому внимание. Но главная беда — завод неравномерно обеспечивается железнодорожными вагонами. Виноваты тут и наши соседи — алюминщики, под'ездными путями которых мы пользуемся. Железнодорожная служба алюминиевого завода нередко создает хорошие условия только для себя. Не раз разговор шел о том, как бы об'единить диспетчерские службы двух предприятий, что, конечно, нормализовало бы положение. Но почему-то до сих пор дело с места не сдвинулось.

Борьба с непроизводительными затратами требует к себе постоянного внимания. На заводе создана комиссия, которая разбирает причины убытков, оперативно принимает меры по предупреждению их. По ее инициативе сейчас анализируется оборот вагонов.

На счету бюро экономического анализа много добрых дел, в частности, уменьшение потерь металла вместе со шлаком. Считалось, что такие потери неизбежны. Общественные экономисты опровергли это мнение: мы теперь лучше выбираем металл из шлака. Интересное предложение внес мастер Ф. П. Тимонин: щлаки, получаемые при производстве 75-процентного ферросилиция, переплавляем в ковше с 45-процентным ферросилицием. Достигнут значительный эффект.

Завершаем разработку планово-нормативных цен на запасные части, изготовляемые ремонтно-механическим цехом. Номенклатура их очень широка — более двухсот позиций. Система определения стоимости работы зачастую не соответствует затратам труда. Это снижает экономические показатели ремонтников. Как только введем планово-нормативные цены, исчезнут всякого рода «случайности», удорожающие стоимость запасных частей.

Тесный контакт мы поддерживаем с группами и постами партийно-государственного контроля, техническим советом, бюро рационализации и изобретательства. Благодаря этому общественные экономисты всегда хорошо знают, на что им направить усилия.

От внедрения рекомендаций только по пяти основным работам, выполненным бюро экономического анализа совместно с другими организациями, завод получил экономию около 60 тысяч рублей.

Г. КОШКИН,
начальник
общественного бюро
экономического анализа.

А. ШАБАЛИН,
член бюро.

БЫТЬ ДОСТОЙНЫМ ВЫСОКОГО ЗВАНИЯ

ЗАМЕТКИ УДАРНИКА КОММУНИСТИЧЕСКОГО ТРУДА

На шахте имени Вахрушева многие ударники и коллективы коммунистического труда показывают пример упорной борьбы за высокую производительность труда, полное использование рабочего времени, за технический прогресс и высокое качество продукции. Заповедь разведчиков будущего: «Учиться работать и жить по-коммунистически» стала близкой для рабочих. Отрадные перемены произошли в отношениях между людьми: все ярче проявляются товарищеская спайка, взаимопомощь, чувство общей ответственности за положение дел на предприятии.

Успехи движения очевидны. Однако далеко не все его возможности используются полностью, не все помехи на его пути устранены.

Взять, к примеру, формализм. Порождает его, как правило, стремление к массовому «охвату». На нашей шахте за высокое звание борется треть всех горняков. Шахтком обеспокоен, стремится вовлечь в это движение каждого. Разумеется, забота о массовости — дело хорошее, но это не должно быть самоцелью. Главное — результаты соревнования, по ним и надо судить об успехе.

Высокое звание ко многому обязывает. Завоевать его не так просто. Иной рабочий еще не уверен, что может на него претендовать, а ему уже говорят: «Почему не соревнуешься?» Вот он и берет обязательства: «Честно и добросовестно относиться к порученной работе, выполнять и перевыполнять сменное задание, повышать свою квалификацию». А ведь это — элементарные требования, пред'являемые любому рабочему. Профсоюзные активисты собирают эти мало к чему обязывающие документы и подшивают их к делу. Попробуйте проверить выполнение такого обязательства! Попробуйте определить, завоевал ли принявший его рабочий звание ударника или нет!

Нередко берутся обязательства, касающиеся лишь производственных дел. Между тем, участники движения за коммунистический труд обязаны вырабатывать в себе черты и качества человека нового общества. Забывать об этом — значит выхолащивать, обеднять соревнование.

Бывает и так: присвоили коллективу звание и успокоились. Звание смены коммунистического труда, которой я руковожу, присвоили два года назад. И за все это время никто не поинтересовался, как мы работаем, живем, учимся, какие у нас цели, чего мы добились, за что боремся. Хуже того: нашему коллективу до сих пор не вручили свидетельство, удостоверяющее звание. Разве это не формальное отношение к соревнованию!

Нельзя присваивать звание ударника или коллектива коммунистического труда раз и навсегда. Я не знаю случая, когда через определенный срок ставился бы вопрос о том, может ли та или иная бригада продолжать называться коммунистической. Вот и получается, что иные товарищи, удовлетворяясь достигнутым, топчутся на одном месте, почивают на лаврах. И уже не отличишь такую бригаду от той, которая еще не вступила в соревнование, подчас та даже лучше работает. А ведь и бригады, и ударники коммунистического труда должны идти от одного рубежа к другому, ставить и решать все более сложные задачи.

Я говорю обо всех этих недостатках потому, что, как и все советские люди, кровно заинтересован в дальнейшем совершенствовании движения за коммунистический труд. Мне представляется, что многих ошибок можно было бы избежать, если бы профсоюзные органы глубже изучали назревшие проблемы этого движения, выдвигаемые самой жизнью.

Возьмем хотя бы порядок присуждения высоких званий. Надо взять за правило: кандидатуры, представленные к присуждению звания ударника, бригады, участка коммунистического труда, должны широко обсуждаться на рабочих собраниях, в обстановке высокой требовательности. Это поможет выявить общее мнение товарищей по работе, назвать имена людей, действительно заслуживающих такого звания.

Мы всегда должны помнить, что В. И. Ленин решительно выступал против легкого подхода к определению названия «Коммунистический». В работе «Великий почин» Владимир Ильич писал, что «...столь почетное название надо завоевать долгим и упорным трудом, завоевать доказанным практическим успехом в строительстве действительно коммунистическом». Значит, чтобы не ошибиться, не принизить существа замечательного движения советских патриотов, надо руководствоваться живыми конкретными делами людей, тем, насколько эти дела соответствуют коммунистическим принципам.

Может быть, некоторым товарищам и не надо сразу присваивать звание ударника. Если человек хорошо работает и заслуживает поощрения, почему бы не присвоить ему прежде звание лучшего в своей профессии.

Движение за коммунистический труд развивается по восходящему пути: от ударников и бригад к участкам и предприятиям коммунистического труда. Конечно, целой шахте, заводу труднее завоевать это звание, чем отдельной бригаде или участку. Здесь иные масштабы, иные требования. Я считаю, что предприятие коммунистического труда во всех отношениях должно быть передовым, образцовым по своему техническому уровню, организации производства, выполнению качественных и количественных показателей плана, социалистических обязательств, по дисциплине труда, по воспитанию людей.

Я думаю, что неправильна практика, когда предприятиям присваивают звание только за то, что на них большинство участков и цехов стало коллективами коммунистического труда. Поспешность только вредит делу, опошляет его. Но и тянуть годами с этим нельзя. Может быть, следует продолжить оправдавшую себя практику присвоения лучшим коллективам сначала звания предприятия высокой культуры. А уже потом, когда шахта или завод достигнут высоких результатов, как говорится, по всем статьям, будут передовыми в своей отрасли, присваивать им звание коммунистического.

Через определенный срок после присвоения высокого звания ударника, коллектива коммунистического труда обязательно надо проверить и обсудить в коллективе, как выполняются обязательства, как идут дела. И ни в коем случае нельзя оставлять звание за теми, кто им не дорожит, кто его не оправдывает.

Важно и то, в какой обстановке вручаются удостоверения о присвоении почетных званий. Очень уж буднично у нас это делается. А такое событие должно быть праздником для людей, надолго запоминаться. Совсем не лишним было бы и приглашать в этот день родителей, членов семьи виновников торжества. Если человеку присуждено звание ударника, то он заслуживает того, чтобы его сфотографировали у развернутого шахтового или заводского красного знамени, занесли его имя в Книгу трудовой славы предприятия. И обязательно об этом должна делаться запись в трудовой книжке.

Ударники и коллективы коммунистического труда заслуживают и материального, и морального поощрения. Необходимо выдавать им на льготных условиях путевки в дома отдыха и санатории, в первую очередь улучшать жилищные условия и т. д.

В своих заметках я не затронул многих вопросов, которые нас волнуют. Да я и не ставил перед собой такой цели. Мне просто хочется поделиться некоторыми мыслями с другими участниками движения за коммунистический труд. Давайте, товарищи, вместе подумаем, как нам двигать дальше великое дело соревнования за коммунистический труд, чтобы оно все ощутимее сказывалось на наших общих успехах.

Н. МАТВЕЕВ,
горный мастер шахты
им. Вахрушева, ударник
коммунистического труда.
г. Киселевск.

В 40 стран мира экспортирует свою продукцию Челябинский тракторный завод. Сотни тракторов ежемесячно экспортируются в Алжир, Тунис, Марокко, Гану, на Кубу и в другие страны.

В текущем году в Социалистическую Федеративную Республику Югославию было отправлено 10 двухсотпятидесятисильных тракторов и запасные части к ним. До конца года в Югославию будет направлено еще 20 тракторов.

НА СНИМКЕ: площадка готовой продукции.

Фото В. Каушанова, АПН. 1965 г.

НАРОД И АРМИЯ ЕДИНЫ

(Окончание. Начало на 1-й стр.).

ки сельского хозяйства. В этом году организованно проведены сельскохозяйственные работы, на юге уже началась уборка урожая. Подводить итоги пока рано, особенно учитывая сложные погодные условия в некоторых районах страны, но есть основания считать, что самоотверженный труд работников сельского хозяйства, поддержанный индустриальной мощью Советского государства, даст свои положительные результаты.

В настоящее время ЦК КПСС и Совет Министров СССР проводят большую работу по подготовке мероприятий, направленных на коренное улучшение системы планирования и управления в промышленности и строительстве, повышение роли экономических стимулов в народном хозяйстве. Ведется разработка народнохозяйственного плана на 1966 год и очередную пятилетку — на 1966—1970 годы. При этом имеется в виду значительно лучше и рациональнее использовать национальный доход, обеспечить дальнейшее развитие нашей индустрии, укрепление обороноспособности страны с учетом международной обстановки, под'ем сельскохозяйственного производства, легкой и пищевой промышленности, дальнейшее повышение благосостояния советских людей.

После октябрьского Пленума ЦК наша партия последовательно устраняет элементы суб'ективизма и импровизаций в решении вопросов государственного, хозяйственного, партийного строительства. Проведенные за последний период мероприятия свидетельствуют о более глубоком подходе нашей партии и правительства к насущным вопросам строительства коммунизма.

Но предстоит еще немало сделать для решения назревших проблем дальнейшего совершенствования экономики и повышения жизненного уровня нашего народа.

Решая задачи коммунистического строительства, отметил оратор, советские люди кровно заинтересованы в сохранении мира, в укреплении международной безопасности. Однако, к сожалению, военная опасность, исходящая от империализма, до сих пор остается. Проводимая империалистами политика агрессии и военных авантюр угрожает миру и спокойствию на земле.

В последнее время реакционные силы империализма заметно активизировали провокационную деятельность. Агрессия Соединенных Штатов Америки во Вьетнаме, их вооруженное вмешательство во внутренние дела доминиканского народа, разбой в Конго и других районах мира — все эти акты грубокого произвола и насилия привели к обострению международной обстановки.

В роли главного оплота реакции и агрессии выступает сегодня империализм Соединенных Штатов Америки. В тесном союзе с ним находятся империалисты Западной Германии.

Перед лицом опасных происков врагов мира забота о дальнейшем укреплении обороны нашей Родины и упрочении безопасности всего социалистического содружества приобретает первостепенное значение.

Сила нашей армии, как и армий других социалистических стран, — в нашем тесном боевом союзе, основанном на общности целей и идеалов. И жестоко просчитается тот, кто строит авантюристические планы в расчете на расхождения в социалистическом лагере.

Наш народ, Советское государство выделяют необходимые средства на оснащение Вооруженных Сил новейшей техникой и оружием. Делу надежной защиты Родины отдают плоды своего труда наши талантливые ученые, конструкторы, инженеры и рабочие. Результаты их работы можно было в какой-то мере видеть на военном параде в честь двадцатилетия победы над гитлеровской Германией, где были показаны некоторые, причем не последние, образцы советского оружия и техники.

У нас имеются большие успехи в создании новейших видов оружия, в том числе и ядерного, для наших сухопутных войск, войск ПВО страны, авиации и флота и особенно для ракетных войск стратегического назначения.

Кое-где за рубежом до сих пор продолжается шумиха о якобы достигнутом превосходстве США над СССР в области стратегического оружия.

Всему миру известно, что наша мощь не нуждается в рекламе и пространных доказательствах. Нам чуждо бахвальство, и мы не хотим никому угрожать. Но необходимо отметить, что приводимые на Западе цифры и расчеты относительно ракетно-ядерной мощи Советского Союза далеко не свидетельствуют об осведомленности их составителей и, в частности, разведок империалистических государств. Мы заявляем со всей определенностью, что любая попытка предпринять агрессивные действия против нашей страны на основе такого рода оценки мощности нашего военного потенциала окажется роковой для ее инициаторов.

Вряд ли здесь есть необходимость приводить конкретные данные о количестве межконтинентальных и орбитальных ракет, имеющихся в распоряжении Советского Союза. Могу сказать одно: их достаточно, вполне достаточно, чтобы раз и навсегда покончить с любым агрессором, с любой группировкой агрессоров. Мы довольны нашими ракетами.

Известно, что мы добились серьезных успехов в деле создания средств противоракетной обороны. В последнее время удалось сделать дальнейшие важные шаги, которые резко повысили ее эффективность.

Партия и Советское правительство, весь советский народ твердо верят, что вы своей жизнью, трудом, а если понадобится, отвагой в бою докажете, что вы являетесь достойными наследниками воинской и трудовой славы своих братьев, отцов и дедов. Люди старшего поколения, которые вынесли на своих плечах всю неимоверную тяжесть минувшей войны, с гордостью смотрят на вас, идущих на смену прославленным командирам Великой Отечественной войны.

Центральный Комитет нашей партии и Советское правительство, заявил Л. И. Брежнев, уверены в том, что вы не только с честью унаследуете все достижения предшествующих поколений военачальников наших Вооруженных Сил, но и разовьете, поднимете эти достижения на новую высоту во славу нашей Отчизны, смело будете идти вперед, непримиримо относиться ко всем проявлениям консерватизма, отсталости, рутины.

Сила нашей армии не только в мощной технике, но прежде всего в людях. Поэтому работе с людьми, их воспитанию офицер должен отдаваться целиком.

Верным компасом во всей нашей жизни и работе было и остается марксистско-ленинское учение. Мы обязаны постоянно обращаться к гениальным трудам нашего вождя и учителя Ленина, изучать их и руководствоваться ими. Важно, чтобы наши кадры знали и понимали политику партии и настойчиво претворяли ее в жизнь.

Верные заветам Ленина, наша партия и Советское правительство проводят мирную политику. Мы последовательно выступаем за сплочение всех сил, борющихся за прочный мир, за освобождение народов от колониального гнета, за демократию и социализм. Мы стоим за осуществление принципов мирного сосуществования государств с различным общественным строем, за предотвращение мировой термоядерной войны. Наша страна будет и впредь бороться за прекращение гонки вооружений, за запрещение ядерного оружия, за всеобщее и полное разоружение.

Наша преданность делу мира не только не противоречит, а, наоборот, предполагает самое внимательное, заботливое отношение к обороне страны.

Наш народ, Коммунистическая партия, Советское правительство не жалеют сил для укрепления экономической и оборонной мощи своей Родины. Наши Вооруженные Силы надежно охраняют мирный труд советских людей, и они готовы выполнить свой долг.

В заключение Л. И. Брежнев поздравил присутствующих с окончанием военных академий и выразил уверенность в том, что выпускники военных академий будут славно трудиться на своих постах во имя священного для всех нас дела — обеспечения надежной безопасности нашей социалистической Родины, нашего советского народа, нашего великого дела коммунистического строительства.

Речь Л. И. Брежнева была выслушана с большим вниманием и неоднократно прерывалась аплодисментами.

Слово дают выпускнику Военно-воздушной академии капитану В. Ф. Ворожейкину. От всей души он поблагодарил Коммунистическую партию и Советское правительство за большую отеческую заботу о подготовке военных кадров. Каждый из нас, сказал тов. Ворожейкин, хорошо понимает, что Родина, народ доверяют нам защиту первого в мире отечества трудящихся, завоевания Великого Октября. Мы оправдаем с честью это доверие.

Выступает выпускник Военной академии Генерального штаба Вооруженных Сил СССР, полковник Венгерской народной армии Лайош Телеки. От имени офицеров и генералов армий социалистических стран, окончивших советские военные академии, он провозглашает здравицу в честь Центрального Комитета КПСС и Советского правительства. В стенах военных академий, говорит он, мы изучали вечно живое учение марксизма-ленинизма, богатый боевой опыт Советских Вооруженных Сил, новую боевую технику и вооружение и овладевали принципами передовой военной науки. Вернувшись к себе на родину, мы будем направлять свои усилия на дальнейшее укрепление дружбы между нашими народами и вооруженными силами социалистических стран, на укрепление безопасности всего социалистического лагеря.

Выступает начальник кафедры Военной инженерной академии имени Дзержинского, доктор технических наук, профессор генерал-майор Л. И. Карпов. Он заверяет, что профессора и преподаватели военных академий будут и впредь отдавать все свои силы и энергию, весь свой опыт и знания подготовке и воспитанию офицеров.

К выпускникам военных академий с теплыми словами привета обратились: от рабочих Москвы — слесарь, ударник коммунистического труда завода имени Владимира Ильича С. А. Антонов, от колхозников столичной области — председатель колхоза имени Горького Ленинского района В. Ф. Исаев, от интеллигенции города-героя — директор Института радиотехники и электроники Академии наук СССР академик В. А. Котельников. Они говорили о неразрывной связи советского народа и его армии, пожелали выпускникам академий успехов в их почетном и благородном деле служения Родине, приумножении героических боевых традиций Советских Вооруженных Сил.

Первый секретарь ЦК ВЛКСМ С. П. Павлов приветствовал выпускников от имени комсомольцев и молодежи. Он сказал, что армия является хорошей школой воспитания. Окончив военную службу, молодые патриоты Советской Родины вместе со всей молодежью активно участвуют в решении задач, поставленных Коммунистической партией и Советским правительством.

В заключение выступил министр обороны СССР Маршал Советского Союза Р. Я. Малиновский. От имени выпускников и профессорско-преподавательского состава военных академий он выразил глубокую благодарность Центральному Комитету партии и Советскому правительству за теплый прием.

Под впечатлением этой встречи, в которой выражена большая забота нашей партии и правительства о Вооруженных Силах, заявил министр, каждый из нас, где бы и на каком посту ни находился, приложит максимум сил и энергии во имя защиты нашей великой Родины. На приеме находятся офицеры стран народной демократии, что свидетельствует о постоянной заботе КПСС и Советского правительства о дальнейшем укреплении единства и боевого содружества армий стран социалистического лагеря.

Советские Вооруженные Силы, верные интернациональному долгу и своим обязательствам, всегда готовы прийти на помощь своим братьям по оружию — армиям стран социалистического лагеря и совместными усилиями дать отпор любому агрессору.

Свое выступление министр обороны СССР закончил здравицами в честь победоносных, овеянных немеркнущей славой Советских Вооруженных Сил, в честь единства и боевого содружества армий стран социалистического лагеря, в честь КПСС — организатора и вдохновителя всех наших побед.

Встреча выпускников высших военных учебных заведений с руководителями Коммунистической партии и Советского правительства прошла в обстановке исключительной сердечности и теплоты. Она показала, какой большой заботой окружены в нашей стране Вооруженные Силы.

Для участников приема был дан большой концерт.

(ТАСС).

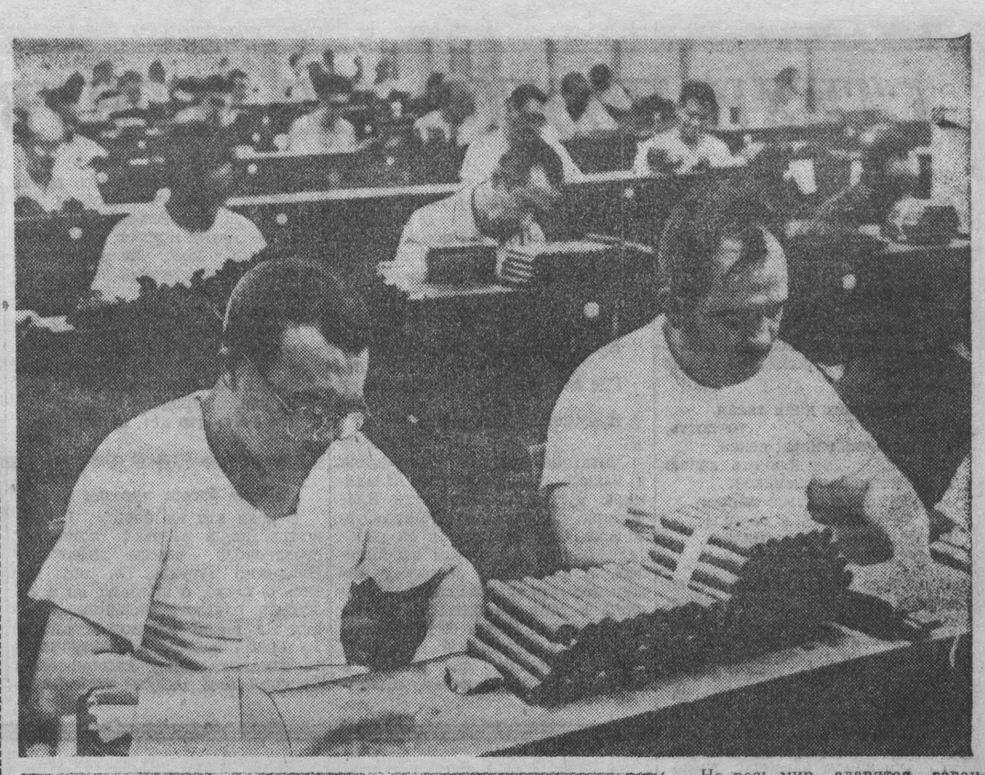

На весь мир славятся гаванские сигары. Их отличает особый вкус, аромат и крепость. На Кубе много сигарных предприятий. Одним из крупнейших является фабрика «Ля Корона» в Гаване. Здесь изготавливаются сигары 400 марок.

НА СНИМКЕ: упаковка сигар.

Фото ЧТК—ТАСС.

РАЗВИТИЕ ДОБРЫХ ОТНОШЕНИЙ

ТЕГЕРАН, 3 июля. (ТАСС). Иранская печать широко освещает пребывание шаха Ирана Мохаммеда Реза Пехлеви в Советском Союзе. «Мы и северный сосед» — под таким заголовком газета «Эрадейе Азербайджан» публикует статью, посвященную визиту шаха Ирана. Происходившие в Москве встречи свидетельствуют об установлении взаимопонимания между двумя странами. «Нет сомнения, — отмечает газета, — что развитие экономических, политических и культурных отношений между двумя странами окажет свое влияние и на развитие политических отношений».

Газета приветствует развитие советско-иранских отношений.

НОВЫЕ ПИРАТСКИЕ НАЛЕТЫ

ХАНОЙ, 4 июля. (ТАСС). Несколько групп американских реактивных истребителей вчера неоднократно вторгались в воздушное пространство Демократической Республики Вьетнам, сообщает агентство ВИА. Авиация США бомбила населенные пункты шести провинций ДРВ.

☆ ☆ ☆

ХАНОЙ, 5 июля. (ТАСС). Американская авиация вчера вновь совершила налет на город Нам-Динь, сообщает агентство ВИА.

Во время налета части противовоздушной обороны сбили два самолета.

В боях с партизанами

НЬЮ-ЙОРК, 5 июля. (ТАСС). В боях с южновьетнамскими партизанами в 110 милях юго-западнее Сайгона ранено четыре американца, сообщает сайгонский корреспондент агентства ЮПИ. В этом районе партизаны сбили американский самолет и повредили четыре вертолета. Пилот самолета погиб.

Корреспондент отмечает, что с 1961 года в Южном Вьетнаме погибло в общей сложности 802 американца.

К ПОЛОЖЕНИЮ В АЛЖИРЕ

АЛЖИР, 5 июля. (ТАСС). Революционный совет Алжира поручил своему председателю полковнику Бумедьену сформировать новое правительство, заявило вчера министерство информации Алжира. Одновременно об'явлено, что сегодня будет обнародован состав Революционного совета, который отстранил бывшего президента Бен Беллу и взял на себя всю полноту власти в стране 19 июня этого года.

Заявление МИД ДРВ

ХАНОЙ, 3 июля. (ТАСС). Сегодня на пресс-конференции Министерство иностранных дел ДРВ сделало заявление, в котором решительно осуждается вчерашний варварский налет американской авиации на город Нам-Динь — крупный промышленный центр республики, сообщает агентство ВИА.

В результате варварской бомбардировки и обстрелов американскими самолетами жилых кварталов и промышленных предприятий города Нам-Динь, говорится в заявлении, погибло большое число мирных жителей и повреждено много жилых домов.

Перед лицом мирового общественного мнения, отмечается в заявлении, правительство Демократической Республики Вьетнам решительно протестует против этого бесчеловечного воздушного нападения на город Нам-Динь и требует от правительства США прекращения всех военных действий против ДРВ и агрессивной войны в Южном Вьетнаме, вывода всех американских войск и войск их сателлитов из страны и предоставления вьетнамскому народу права самому решать свои проблемы.

Правительство США, подчеркивается в заявлении, должно нести полную ответственность за все последствия, вытекающие из его агрессивной политики во Вьетнаме.

— ⊙ —

С ВИЗИТОМ ДРУЖБЫ

По приглашению Лиги социалистической молодежи Японии в Токио прибыла делегация советской молодежи во главе с секретарем ЦК ВЛКСМ А. Везировым.

Представители советской молодежи пробудут в Японии две недели. Делегация ознакомится с деятельностью Лиги и обсудит вопросы укрепления дружбы и расширения сотрудничества между молодежью обеих стран.

(ТАСС).

—◆—

В Сайгоне закрыта газета

ЛОНДОН, 3 июля. (ТАСС). Сайгонские власти закрыли на пять дней выходящую на английском языке газету «Сайгон пост», предназначенную для американских военнослужащих.

Причиной этому послужило опубликование газетой ряда сообщений, «преувеличивающих» последние поражения южновьетнамских и американских войск, сообщает корреспондент агентства Рейтер из Сайгона.

МЕЖДУНАРОДНАЯ ЖИЗНЬ

ЗАЯВЛЕНИЕ ТАСС

Недавно в Токио были подписаны соглашения о так называемой «нормализации» отношений между Японией и Южной Кореей.

Упомянутые соглашения представляют собой попытку решить вопросы, касающиеся интересов всей Кореи, всего корейского народа, путем сговора между японским правительством и сеульскими властями.

Как видно из опубликованного в печати текста договора, отношения между Японией и Южной Кореей «нормализуются» на основе признания южнокорейского режима, созданного оккупационными войсками США, в качестве «правительства в Корее», несмотря на то, что корейский народ давно уже выразил свое презрение к этому режиму.

Японское правительство по соглашению принимает на себя обязательство оказать поддержку южнокорейским властям, которые, как известно, выступают против мирного воссоединения Кореи на демократической основе и строят свою политику в расчете на содействие со стороны иностранных войск. Так называемая «нормализация» отношений может быть расценена только как шаг, ведущий к углублению раскола Кореи и создающий дополнительные препятствия на пути восстановления национального единства корейского народа.

Ни для кого не секрет, что токийские соглашения появились на свет в результате нажима со стороны Вашингтона, который уже ряд лет подталкивает японское правительство и южнокорейские власти к сближению между собой в расчете еще крепче привязать их к агрессивному политическому курсу США, переложить на Японию бремя «помощи», которую США вынуждены оказывать Южной Корее, чтобы спасти прогнивший антинародный режим своих ставленников.

Чем об'яснить тот факт, что переговоры, столько лет стоявшие почти на мертвой точке, сдвинулись наконец с места? За двусторонними переговорами не трудно рассмотреть тень третьего участника — американского империализма. Не интересы мира и безопасности в Азии, а новые агрессивные военные планы, направленные не в последнюю очередь на подавление национально-освободительного движения народов Азии, — вот что прежде всего интересует империалистические круги США. Усердие южнокорейских марионеток, первыми направивших по указке Вашингтона южнокорейских солдат в Южный Вьетнам, хорошо известно всему миру. Сговор с таким партнером отнюдь не будет способствовать «укреплению мира в Азии и во всем мире», как это лицемерно говорится в соглашениях.

Массовые выступления в Корее и Японии против токийских соглашений свидетельствуют о том, что демократическая общественность обеих стран отдает отчет в том, к каким последствиям может привести сговор между американскими империалистами, японскими монополистами и антинародной южнокорейской кликой.

Правительство Корейской Народно-Демократической Республики 23 июня опубликовало заявление, в котором решительно осудило сделку японского правительства с южнокорейскими властями и предупредило, что оно не признает законными подписанные в Токио соглашения. В заявлении правительства КНДР разоблачаются направленные против суверенитета и независимости Кореи замыслы империалистических кругов, нашедшие свое выражение в указанных соглашениях. Правительство КНДР справедливо подчеркивает, что неурегулированные вопросы, сложившиеся на протяжении всей истории отношений между Японией и Кореей и затрагивающие жизненные интересы народов обеих стран, могут и должны быть решены после об'единения Кореи. Сговор же с южнокорейской кликой, которая не представляет корейского народа, ведет к осложнению обстановки. Вот почему правительство КНДР в своем заявлении призывает правительство Японии отказаться от соглашений, которые противоречат общим интересам корейского и японского народов и угрожают миру на Дальнем Востоке. Этот его шаг продиктован стремлением к установлению отношений дружбы и сотрудничества с другими государствами, в том числе и с Японией. Правительство КНДР решительно отстаивает при этом национальные интересы корейского народа и не прекращает усилий, направленных на мирное об'единение Кореи.

ТАСС уполномочен заявить, что в руководящих кругах Советского Союза с глубоким пониманием относятся к позиции правительства КНДР, изложенной в его заявлении от 23 июня с. г., и полностью поддерживают эту справедливую позицию.

«НАСЕЛЕНИЕ МИРА»

Исчерпывающие данные по всем важнейшим показателям народонаселения земного шара, его численности, размещению и составу представлены в справочнике «Население мира», только что вышедшем в Москве, в издательстве политической литературы.

Такой справочник выпускается впервые не только в нашей стране, но и за рубежом. При его составлении были использованы публикации ЦСУ СССР и статистики отдельных стран.

В подготовке принимали участие научные сотрудники Института этнографии имени Н. Н. Миклухо-Маклая Академии наук СССР, Института мировой экономики и международных отношений Академии наук СССР, Института геронтологии Академии медицинских наук СССР.

Приведем несколько интересных фактов. Например, по подсчетам Международной организации труда, экономически активное население земного шара, составляющее в 1950 году около 1 миллиарда человек, увеличилось в 1960 году на 163 миллиона человек. В настоящее время численность экономически активного населения во всем мире превысила 1 миллиард 200 миллионов, а к 1975 году может достигнуть полутора миллиардов.

Очень интересна общая характеристика языкового и национального состава населения мира. Точные данные о распространении многих языков получить было довольно трудно, так как переписи большинства стран мира не содержат сведений о языковом составе населения.

В настоящее время самым распространенным является китайский язык. На нем говорит свыше 690 миллионов человек (китайцы, хуэй и некоторые группы национальных меньшинств Китая). Число говорящих на английском языке составляет около 270 миллионов человек, из которых на Европу приходится менее 20 процентов, ведь английским языком пользуется, как вторым языком, значительная часть национальной интеллигенции Индии, Пакистана, Бирмы, некоторых стран Африки.

Русский язык является родным для 130 миллионов человек, однако, если учесть широкое распространение его в СССР как основного языка межнационального общения, то общее число людей, пользующихся им, составит, по-видимому, 150 миллионов человек.

Справочник «Население мира» — очень ценное пособие.

В. ДЯТЛОВ.

ЛЕТО — ПЛАНЫ — ДЕЛА

НА ДИКОМ БРЕГЕ...

В жаркий день тысячи жителей Новокузнецка устремляются на пляжи. Их в городе несколько. Как они оборудованы? Что делается по обслуживанию отдыхающих?

Каждый год задолго до открытия купального сезона ведутся разговоры о подготовке к нему. Так было и нынче. Совещались в горкоме и некоторых райкомах партии. Разрабатывали мероприятия в горисполкоме и райисполкомах. Составлялись многообещающие проекты в управлении главного архитектора города. Хозяйственные организации, в ведении которых находятся места отдыха, намечали об'екты работ.

Но наступило лето, и оказалось, что пламенные речи, широкие планы и заманчивые проекты повисли в воздухе.

Вот пляж в Топольниках. Чудесное место: многоводная Томь с песчаным берегом, тенистая тополевая роща. Но для полноценного отдыха этого мало. А вот об удобствах для людей никто не позаботился.

...Переполненный трамвай останавливается у края полуобрушившегося оврага. Площадка для пассажиров настолько мала, что большинству их приходится прямо из вагона спускаться по откосу. Есть, правда, лестница, но пользоваться ею рискованно: с шатающихся ступенек легко можно упасть.

— Будьте бдительны, — слышится невеселая шутка. — Учтите: врачей на пляже нет.

На разломанном киоске нацарапано: «Пляж». Неграмотно написанное слово — как будто мелочь. На самом деле в этом проявилась неряшливость, характерная вообще для оборудования пляжа.

Имеющиеся на берегу киоски, палатки, зонты — в самом неприглядном, заброшенном виде. Так называемые павильоны — просто скелеты: без стен, дверей и окон.

Правда, торговля все же есть. Но как она организована?

«Торговая точка» — прямо у дерева. Отдыхающим предлагаются черствые пирожки, печенье, пряники, конфеты, папиросы и теплый лимонад.

Наиболее решительные покупают и пирожки, и лимонад. Другие просят ребят из детского санатория принести им холодной воды. А ведь чего проще: подвести к берегу водопровод. Расстояние небольшое — всего два-три десятка метров.

Намечали открыть на пляже прокат гамаков, мячей, лежаков, резиновых игрушек, но ничего не сделано. Бесполезно искать здесь и киоск «Союзпечати».

Топольники начали «осваивать» много лет назад. Но и поныне человек чувствует себя здесь, как «на диком бреге»...

Недалеко от Топольников, на берегу Кондомы, — пляж и парк, водная станция. С торговлей здесь значительно лучше. Ежедневно работает ресторан и несколько павильонов. И попить всегда можно — из водопровода бьют фонтанчики холодной воды.

Для развлечений же отдыхающих ничего нет. Пустуют площадки для баскетбола и волейбола. Зарос травой пришедший в негодность аттракцион. Пустует читальня. Нет и напрокат нужных для отдыхающих предметов.

Водная станция несколько удалена от трамвайной и автобусных линий. Руководство пассажирского автохозяйства (директор т. Гуназов) об'явило, что в воскресные дни туда будут ходить дополнительные автобусы. Непонятно, почему только в воскресные дни, если на водную и в обычные дни приходят сотни отдыхающих. Но и обещанный дополнительный маршрут автобусов фактически не введен. Людям приходится отправляться на пляж и возвращаться оттуда пешком.

Рядом с поселком Запсиба — Черное озеро. И в будничные, и особенно в воскресные дни сюда приходит много отдыхающих. Но пляж совершенно не оборудован. Людям приходится ходить по топким берегам. Спуски к воде обрывисты, а мостков или сходней нет. Плохо и с торговлей. В воскресенье сюда приходит одна машина с продуктами, в другие же дни ничего купить нельзя.

Когда же городские организации по-настоящему займутся местами отдыха трудящихся?

В. МЕЛИХ,
Л. ПИНДЮРИНА.
г. Новокузнецк.

Клуб книголюбов «Кузбасса»

СТИХИ ПОЭТОВ, НЕ ВЕРНУВШИХСЯ С ВОЙНЫ

Романтическая песня «Бригантина». Каким должно быть воображение поэта, чтобы так точно передать «бунтующий» характер молодости, вечное стремление к движению, к открытиям. Павел Коган при жизни не напечатал ни одной строчки. Он считал, что еще рано заявлять о себе, как о поэте. Это чувство высокой ответственности и рождало такие строки:

Есть в наших днях такая точность,
что мальчики иных веков,
наверно, будут плакать ночью
о времени большевиков.
И будут жаловаться милым,
что не родились в те года,
когда звенела и дымилась,
на берег рухнувши, вода.

С первых дней Великой Отечественной войны Павел Коган рвется на фронт. Но по состоянию здоровья получает отказ. Тогда он идет на курсы военных переводчиков и таким образом осуществляет свою мечту. 23 сентября 1942 года лейтенант П. Коган, возглавлявший разведгруппу, погиб под Новороссийском. Его стихи живут и сейчас, тревожат сердца людей. Недавно в издательстве «Советский писатель» вышла книга «Советские поэты, павшие в Великой Отечественной войне». В ней наиболее широко представлено творчество Павла Когана и еще сорока семи молодых поэтов, отдавших жизнь за Родину.

Их поэзия пропитана духом любви к своему народу. Николай Майоров в стихотворении «Мы» писал:

Есть в голосе моем звучание
металла.
Я в жизнь вошел тяжелым
и прямым.
Не все умрет. Не все войдет
в каталог.
Но только пусть под именем
моим
Потомок различит в архивном
хламе
Кусок горячей, верной нам
земли,
Где мы прошли с обугленными
ртами
И мужество, как знамя,
пронесли.

Читатель найдет в книге стихи и нашего земляка-поэта Владимира Чугунова. Молодость Владимира прошла в Анжеро-Судженске. Там на шахтах он работал коногоном, потом забойщиком. В 1930 году закончил Анжерское горнопромышленное училище и стал машинистом врубовой машины. Стихи Чугунова печатались в анжерской городской газете «Борьба за уголь», в «Большевистской смене», «Советской Сибири». Поэт долгое время работал в газете «Борьба за уголь». Жизнь Владимира Чугунова — яркий пример для нашей молодежи. Поэт не прекращал работать над стихами даже на фронте.

Меня сегодня пуля миновала,
сердцебиенье успокоив мне,
и в тот же час в лесу
закуковала
веселая кукушка на сосне.
Хорошая народная примета:
нам жить сто лет, напополам
деля
всю ярость бурь и солнечного
света,
чем так богата русская земля.

Строки эти на берегу Северного Донца написал командир стрелкового взвода лейтенант Владимир Чугунов. Он умел писать о труде, о природе, во всем находя светлое, радостное. Таким Владимир Чугунов остался и во время войны, не помрачнев, не изменив своему жизнелюбию. До последней минуты поэт радовался жизни, голубевшему после боя небу. Он погиб в атаке, сжав в руке пистолет. На деревянном обелиске друзья написали: «Здесь похоронен Владимир Чугунов — воин — поэт — гражданин, павший пятого июля 1943 года».

В 1940 году в письме своему другу Жоре Лепскому, автору музыки «Бригантины», Павел Коган писал:

Мое поколение —
это зубы сожми и работай,
Мое поколение —
это пулю прими и рухни.
Если соли не хватит —
хлеб помочи потом.

В письме были и хорошо известные теперь строчки о поколении «лобастых мальчиков невиданной революции» — чеканная биография поколения.

В книге читатель может познакомиться с мужественной поэзией Мусы Джалиля, с лирическими строками Николая Отрады. Николай Отрада ушел добровольцем на финский фронт. Он воевал в 12-м лыжном батальоне. 4 марта 1940 года в жестоком бою на озере взвод оказался окруженным врагами. Финны кричали: «Сдавайтесь!». Отрада ответил: «Москвичи не сдаются!» и бросился на прорыв, увлекая за собой товарищей. Взвод вырвался из окружения, но тело Отрады осталось на снегу. Николай Отрада писал:

Борьба меня волнует,
как всегда.
Она живет настойчиво и грубо
в полете птиц, в журчании
ручья,
определенна, как игра
на кубок,
где никогда не может быть
ничья.

Трудно в короткой заметке рассказать о всех поэтах, представленных в книге. Читатель сам прочтет и по достоинству оценит творчество этих беспокойных парней, вписавших славную страницу в историю советской литературы.

Н. ГУРСКИЙ.

ДРУЗЬЯ СПАСАЮТ ЖИЗНЬ

Алексей Костоломов «колдовал» над своим мотоциклом. Не срабатывало зажигание. Он вынул свечу и попробовал включить зажигание на массу. Свеча дала вспышку. Вместе с ней вспыхнул бензин, пролитый из бачка. Испуганный Леонид отпрянул назад и опрокинул ведро с бензином. Запылала одежда и обувь. На крик прибежали жена Леонида, соседи. Они наскоро помогли обгоревшему Костоломову.

Врач травматологического отделения Владимир Васильевич Марыганов осмотрел пострадавшего и определил самую высокую степень ожога. Очень срочно нужна была кровь. Друзья Леонида — Виктор Часовников, Юрий Говоров, Виктор Цветцык, Александр Шабалин и Юрий Струнин вместе со своими женами стали донорами. Три с половиной часа Владимир Васильевич вместе с медсестрой боролся за жизнь человека. Они сделали все возможное. Леонид остался жив.

Утром врач об'явил:

— Для излечения нужна кожа.

Все, кто накануне предложил кровь, не колеблясь, решились и на это.

Потребовалась еще кожа. Врачи городской больницы обратились в коллектив шахты «Капитальная-1», где трудился ранее Леонид Костоломов. Нужно было 8 добровольцев. В травматологическое отделение явилось 10 шахтеров. Кто же они?

Вот трое машинистов участка подземного транспорта, носящего звание коллектива коммунистического труда, — Юрий Мельников, Иван Вшивков и Василий Агеенко. Они не знали ранее Леонида, но пришли выручить.

Трое шахтеров с 11-го участка, которым руководит коммунист Павел Сергеевич Суворов. Это Анатолий Ильченко, Петр Дегтярев, Валиахмет Сабитов.

Трое хлопцев — такелажники Авраам Перлович, Анатолий Солодков, Владимир Простокишин. Замыкающим явился после ночной смены мастер-взрывник Анатолий Прокопьевич Киселев.

В. КОЧУГАНОВ,
сотрудник
общественной приемной
«Кузбасса».

г. Осинники.

☆ ☆ ☆

Эту заметку прислал нам внештатный корреспондент, горняк шахты «Капитальная-1» Валентин Кочуганов, с которым читатели уже знакомы по нескольким материалам, опубликованным в этом году. В ней все верно, кроме одного. Автор говорит, что свою кожу попавшему в беду товарищу отдали в один день 10 человек. Работники травматологического отделения Осинниковской городской больницы помогли уточнить: не 10, а 11 — в числе добровольцев был и сам автор заметки, наш рабкор В. Кочуганов.

Борьба за жизнь Леонида продолжается.

ТЕПЛОХОД-ВЕЗДЕХОД

МОСКВА. Отдыхающие на Москве-реке были очень удивлены, когда пассажирский теплоход, резко уменьшив большую скорость, плавно вышел на несколько метров на берег. Ведущий конструктор проекта А. А. Оскольский рассказал: «Скоростной полуглиссирующий теплоход предназначен для малых рек, его осадка всего 40 см. Теплоходу не требуется причалов, его экипаж составляет два человека. На борту теплохода размещается 83 пассажира. Его особенностью является то, что со скоростью 45 километров в час он может двигаться на малых глубинах, проходя перекаты глубиной 60—70 см. Водометный движитель мощностью 800 л. с. спрятан в корпусе судна, поэтому уязвимых, выступающих деталей под днищем теплохода нет».

Речники с удовольствием встретят такие суда на голубых трассах. Они будут незаменимы на мелководных реках, на бурных сибирских и сплавных реках, где организация скоростной перевозки пассажиров до сих пор была невозможна.

НА СНИМКАХ (сверху вниз): во время испытаний (слева) капитан-механик Новгородской пристани В. П. Дмитриев и ведущий конструктор проекта А. А. Оскольский.

Теплоход, построенный на экспериментальном заводе Ленинградского института водного транспорта, на ходовых испытаниях.

Первые пассажиры сходят на берег.

Фотохроника ТАСС.

Победа чемпионов

МОСКВА, 4 июля. (ТАСС). В заключительном матче турне по Европе двукратные чемпионы мира — футболисты сборной Бразилии выиграли сегодня у сборной команды СССР — 3:0 (2:0). Голы забили: Пеле (24-я и 67-я минуты) и Флавио (32-я минута).

— ⊙ —

Впереди Таль и Ларсен

БЛЕД, 3 июля. (ТАСС). В день доигрывания на четвертьфинальных матчах претендентов продолжалась только партия из третьего тура между гроссмейстерами Б. Ларсеном и Б. Ивковым. Она закончилась вничью.

После четырех туров в матче М. Таль — Л. Портиш ведет советский шахматист — 2,5:1,5, а в соревновании Ларсен — Ивков впереди Ларсен — 3:1.

— ⊙ —

Отличный бросок

МИНСК, 4 июля. (ТАСС). 85 метров 62 сантиметра пролетело копье спортсмена из Риги Яниса Лусиса на мемориале Знаменских в столице Белоруссии. Это — лучший результат на стадионах мира в нынешнем году. Прежний, показанный недавно польским легкоатлетом Яношем Сидло, улучшен на 12 сантиметров.

—⊙—

Приз — у Л. Иванова

МИНСК, 4 июля. (ТАСС). Третий главный приз мемориала братьев Знаменских — за победу в беге на 10 тысяч метров получил «прописку» в столице Киргизии — Фрунзе. Его завоевал 26-летний педагог Леонид Иванов. Его время — 28 минут 49 секунд.

В БЛОКНОТ БОЛЕЛЬЩИКУ

НА ПЕРВЕНСТВО ОБЛАСТИ

Продолжается первенство области по футболу. В матчах среди команд первой группы, состоявшихся на прошлой неделе, зафиксированы следующие результаты:

«Локомотив» (Тайга) — «Звезда» (Киселевск) — 1:2.
«Темп» (Юрга) — «Шахтер» (Новокузнецк) — 3:1.
«Стрела» (Белово) — «Химик» (Кемерово) — 1:1.
«Ярославец» (Лен.-Кузнецкий) — «Темп» (Юрга) — 2:3.
«Шахтер» (Новокузнецк) — «Томьусинец» (Междуреченск) — 2:1.
«Юность» (Прокопьевск) — «Энергетик» (Калтан) — 1:3.
«Звезда» (Киселевск) — «Алюминщик» (Новокузнецк) — 0:0.
«Локомотив» (Тайга) — «Шахтер» (Новокузнецк) — 1:1.
«Ярославец» (Лен.-Кузнецкий) — «Химик» (Кемерово) — 0:1.
«Строитель» (Кемерово) — «Темп» (Юрга) — 1:2.
«Шахтер» (Новокузнецк) — «Алюминщик» (Новокузнецк) — 0:0.
«Звезда» (Киселевск) — «Энергетик» (Калтан) — 2:3.

После этих матчей турнирную таблицу возглавили дебютанты первенства — футболисты калтанского «Энергетика». В пяти играх они набрали 8 очков при соотношении мячей 10:6. Столько же очков у кемеровского «Химика». Но у него несколько хуже баланс забитых и пропущенных мячей — 5:2. На третьем месте с 7 очками — юргинский «Темп».

Хуже всех показали у кемеровского «Строителя». Он проиграл 5 матчей подряд.

В южной зоне состоялись 10 матчей. Они дали такие результаты:

«Горняк» (Осинники) — «Вымпел» (Междуреченск) — 5:0.
«Металлург» (Гурьевск) — «Трубник» (Калтан) — 2:0.
«Факел» (Киселевск) — «Трубник» — 0:0.
«Вымпел» — «Металлург» — 3:1.
«Горняк» — «Строитель» (Мыски) — 5:2.
«Запсиб» (Новокузнецк) — «Шахтер» (Прокопьевск) — 0:1.
«Строитель» — «Шахтер» (Белово) — 0:3.
«Запсиб» — «Горняк» — 3:1.
«Вымпел» — «Факел» — 1:2.
«Трубник» — «Строитель» — 1:1.

Верхнюю ступеньку турнирной таблицы в южной зоне занимает команда беловского «Шахтера», имеющая 5 очков после трех встреч. На очко меньше у киселевского «Факела», по 4 очка у «Горняка» и «Металлурга».

Два очередных тура в северной зоне закончились так:

«Урожай» (Яя) — «Энергия» (Тайга) — 0:0.
«Шахтер» (Ан.-Судженск) — «Спартак» (Мариинск) — 5:1.
«Труд» (Ан.-Судженск) — «Цементник» (Яшкино) — 6:3.
«Химик» (Кемерово) — «Локомотив» (Топки) — 4:0.
«Химик» — «Цементник» — 3:0.
«Труд» — «Шахтер» — 0:1.
«Энергия» — «Спартак» — 1:1.

Здесь место лидера занимает анжеро-судженский «Шахтер», выигравший три матча подряд.

Спортивно-техническая комиссия областной федерации футбола записала поражение командам «Шахтер» (Прокопьевск) и «Строитель» (Мыски). Первые не явились на игру в Белово, а вторые к приему футболистов «Металлурга» (Гурьевск) не смогли обеспечить... врача соревнований. Поражение за невыезд на игру в Кемерово получила команда «Урожай».

В. ЯКОВЛЕВ.

СЛУШАЙТЕ И СМОТРИТЕ:

РАДИО

7 ИЮЛЯ

Передача «Пора сенокосная» (8-20). Радиопрограмма «Молодость Кузбасса» (17-00). Спектакль пионерского радиотеатра «Один день двух друзей» (19-20). Отрывки из опер (19-50). «Молодость «Кузбасса» (повторно) (20-25). Беседа «Политическая реакция — неизбежный спутник империализма» (21-35).

ТЕЛЕВИДЕНИЕ

7 ИЮЛЯ

«Человеческий коридор», телефильм по рассказу А. Приставкина (11-00 и 20-40). «В семье единой», концерт дагестанского ансамбля «Лезгинка» (11-40 и 21-20). Для малышей мультипликационный фильм (19-00). Киножурнал (19-20). Репортаж дня (19-30). Для школьников пионерское лето (20-00). Телевизионные новости (20-30). Много добрых хлопот (22-20).

Редактор
Н. Я. ТРОИЦКИЙ.

В КИНО

Кинотеатр «МОСКВА». 1. Журнал «Новости дня» № 21. Новый польский фильм ВСТРЕЧА СО ШПИОНОМ (9-30, 11-40, 1-50, 4, 6-10, 8-20, 10-20). 2. Журнал «Наука и техника» № 1. ПОКА ФРОНТ В ОБОРОНЕ (9-30, 11-40, 1-50, 4, 8, 10). Документальный фильм ЯПОНИЯ В ВОЙНАХ (6).
Летний КИНОТЕАТР. ЧЕРТЕНОК (4, 6, 8, 10).
Кинотеатр «КОСМОС». 1. Новый художественный фильм АВАРИЯ (10, 12, 2, 4, 6, 8, 10) — производство киностудии «Ленфильм». 2. АВАРИЯ (1, 3, 5, 7, 9). ГАЛАПАГОС (9, 11 — для детей).
Кинотеатр «ПИОНЕР». Польская кинокомедия ГДЕ ГЕНЕРАЛ? (9, 11-20, 1-20, 3-20, 5-20, 7-20, 9-20).
Кинотеатр «ОКТЯБРЬ». ФЛАГИ НА БАШНЯХ (10). МАТЬ И МАЧЕХА (12, 2, 4, 6, 7-50, 9-40 — дети до 16 лет не допускаются).
Кинотеатр «МЕТАЛЛУРГ». Киносборник «ТРИ ПИНГВИНА» (10), ЛУЩКА (12, 2, 4, 5-50, 7-40, 9-30).
Кинотеатр «ПРОГРЕСС». КЛЮЧИ ОТ НЕБА (10, 12, 2, 4, 5-50, 7-40, 9-30).
Кинотеатр «ЛУЧ». Кинокомедия ВСЕ ДЛЯ ВАС (10, 2, 6, 10). Индийский фильм БАИДЖУ БАВРА (12, 4, 8).
Кинотеатр «КОМСОМОЛЕЦ». АВАРИЯ (6, 8, 10).
Дворец культуры СТРОИТЕЛЕЙ. СЛЕД В ОКЕАНЕ (5-30, 7-30, 9-30).
Дом культуры ШАХТЕРОВ. КРАСНЫЕ БЕРЕТЫ (4, 6, 8, 10).
Дом культуры ХИМКОМБИНАТА. КЛЮЧИ ОТ НЕБА (5, 7, 9).
Клуб ГРЭС. ЛИМОНАДНЫЙ ДЖО (3, 5-15, 7, 9 — дети до 16 лет не допускаются).
Клуб КОКСОХИМЗАВОДА. ЖИЛИ-БЫЛИ СТАРИК СО СТАРУХОЙ — обе серии (4, 6-30, 9).

7 июля 1965 года

ОТКРЫТИЕ ГАСТРОЛЕЙ
Государственного ордена Ленина
Академического театра оперы и балета
Киргизской ССР

(в помещении театра оперетты)

Начало спектаклей: утренних — в 12 часов, вечерних — в 19 час. 30 мин.

Касса театра работает с 13 часов до 20 часов, в воскресенье — с 10 часов.

Работают кассы в «Гастрономе» № 16 и в обувном магазине № 29.

Открыта предварительная продажа билетов в кассе театра и уполномоченными на предприятиях.

Принимаются заявки на коллективные посещения.

Справки по телефонам №№ 5-54-71, 5-51-74, 4-43-67.

Вниманию граждан!

15 июля 1965 года истекает первый срок уплаты страховых платежей по обязательному окладному страхованию.

Не внесенные в срок платежи обращаются в недоимку, на которую начисляется пеня.

ГРАЖДАНЕ! Проверьте, внесены ли вами страховые платежи, не допускайте образования недоимки.

Управление госстраха
по Кемеровской области.

Стенякин Аркадий Павлович, прож. в г. Кемерове, по ул. Железнодорожной, 189, возбуждает дело о расторжении брака со Стенякиной Людмилой Дмитриевной, прож. в Пермской области.

Дело будет слушаться в нарсуде Заводского района г. Кемерова.

КЕМЕРОВСКИЙ ГОРНЫЙ ИНСТИТУТ
ПРОИЗВОДИТ ПРИЕМ
на старшие (4-й, 5-й, 6-й) курсы
ЗАОЧНОГО ОБУЧЕНИЯ ПО СПЕЦИАЛЬНОСТЯМ:

маркшейдерское дело, технология и комплексная механизация подземной разработки пластовых месторождений, технология и комплексная механизация разработки рудных месторождений, эксплуатация горных машин и комплексов подземных разработок, электрификация и автоматизация горных работ, экономика и организация горной промышленности.

К заявлению прилагаются все необходимые документы согласно правилам приема и академическая справка об окончании соответствующего курса.

Документы направлять по адресу: г. Кемерово, горный институт, заочное отделение вечернего факультета.

Ректорат.

ПРОФЕССИОНАЛЬНО-ТЕХНИЧЕСКОЕ УЧИЛИЩЕ № 13
ОБ'ЯВЛЯЕТ ПРИЕМ УЧАЩИХСЯ

Принимаются девушки без вступительных экзаменов в возрасте 16,5—18 лет, с образованием 8—10 классов. Училище готовит квалифицированных рабочих для Барнаульского комбината химических волокон (прядильщиц, крутильщиц, перемотчиц, ткачих). Срок обучения, в зависимости от профессии, 1—2 года. На время учебы все учащиеся обеспечиваются обмундированием и трехразовым питанием, есть общежитие.

Поступающим необходимо лично явиться в училище для прохождения медицинского освидетельствования. Для поступления нужны следующие документы: заявление на имя директора, паспорт, свидетельство о рождении, документ об образовании, справка с места жительства с указанием, на чьем иждивении находится поступающий, и места работы родителей, характеристика из школы или с места работы, три фотокарточки размером 3×4 см.

Документы почтой не принимаются, и зачисление в училище заочно не производится. Прием заявлений до 10 августа. Начало занятий 1 сентября.

Адрес училища: г. Барнаул, Западный поселок, проезд Эмилии Алексеевой, 6. (Проезд трамваем до ост. «Геофизика»).

СЕЛЬСКОЕ ПРОФЕССИОНАЛЬНО-ТЕХНИЧЕСКОЕ УЧИЛИЩЕ № 4 г. КЕМЕРОВА
ОБ'ЯВЛЯЕТ ПРИЕМ УЧАЩИХСЯ
по направлению совхозов на курсы
ТРАКТОРИСТОВ-МАШИНИСТОВ ШИРОКОГО ПРОФИЛЯ

Срок обучения два года, принимаются в возрасте 15—18 лет, с образованием 8 классов; срок обучения один год, в возрасте 16 лет с образованием 5—7 классов.

Принятые учащиеся находятся на полном государственном обеспечении.

Начало занятий 1 сентября.

Адрес училища: г. Кемерово, Рудничный район, об'ект 1200, проезд трамваем № 4, остановка «Широкая».

КЕМЕРОВСКОЕ
ОБЛАСТНОЕ КУЛЬТУРНО-ПРОСВЕТИТЕЛЬНОЕ УЧИЛИЩЕ
об'являет прием учащихся
на 1965—66 учебный год
на клубное и библиотечное отделения

Училище готовит руководителей клубных учреждений: баянистов и руководителей оркестра народных инструментов, танцевальных коллективов и библиотекарей для массовых библиотек.

В училище принимаются лица с образованием 8 классов, имеющие направление отделов культуры, райкомов ВЛКСМ, колхозов и совхозов. Срок обучения 3 года.

Лица, имеющие образование 9, 10, 11 классов и музыкальную подготовку, принимаются на 2-й курс на оркестровое и дирижерско-хоровое отделения.

Абитуриенты сдают вступительные экзамены по русскому языку (диктант), русскому языку и литературе (устно). Поступающие на клубное отделение до экзаменов подвергаются проверке музыкально-слуховых данных.

Училище проводит прием на заочное отделение по специальностям: дирижерско-хоровой, оркестровой и библиотечной.

Условия приема те же, что и на очные отделения.

Прием заявлений по 1 августа.

Вступительные экзамены с 1 по 20 августа.

Заявления направлять приемной комиссии училища с приложением документов, согласно правилам приема.

Нуждающиеся обеспечиваются общежитием. Стипендия выплачивается на общих основаниях.

Адрес училища: г. Кемерово, ул. Вокзальная, 25, тел. 2-25-94.

ГОРОДСКОЕ ПРОФЕССИОНАЛЬНО-ТЕХНИЧЕСКОЕ УЧИЛИЩЕ № 48
ОБ'ЯВЛЯЕТ НАБОР УЧАЩИХСЯ
на 1965—66 учебный год по специальностям:
столяры-станочники, столяры-мебельщики.

Принимаются юноши 15—16 лет с образованием 8 классов. Срок обучения 2 года.

Обойщики-отделочники мебели

Принимаются девушки 17 с половиной лет с образованием 9—10 классов. Срок обучения 2 года.

Лаборанты сушильных камер. Срок обучения 1 год.

Учащиеся находятся на полном государственном обеспечении. Общежития училище не имеет.

Для поступления необходимы следующие документы: свидетельство об образовании, свидетельство о рождении (или паспорт), характеристика из школы, справка с места жительства, справка с места работы родителей, фотокарточки 3×4 — 8 штук.

Адрес: г. Кемерово-25, ул. Володарского, 22-а

ТРЕБУЮТСЯ:

ОБЛАСТНОЙ ТИПОГРАФИИ «КУЗБАСС» — химик-лаборант, грузчики (мужчины).
Обращаться: г. Кемерово, улица Кузнецкая, 9, в отдел кадров.

КИНОТЕАТРУ «ПИОНЕР» — киномеханики.

КЕМЕРОВСКОМУ ОБЛЗДРАВОТДЕЛУ на постоянную работу — **бухгалтер-ревизор** (оклад 85 рублей).
Обращаться: Советский проспект, 116, здание облисполкома, ком. 81, тел. 4-43-71.

КЕМЕРОВСКОМУ РЕМОНТНО-МЕХАНИЧЕСКОМУ КОМБИНАТУ управления промышленности продовольственных товаров — **слесари** по ремонту технологического оборудования, **токари, слесари-монтажники, инженер-конструктор, инженер** планово-производственного отдела, **кладовщик, мастер** по холодильным установкам.
Обращаться: ул. Вокзальная, 115-а.

КЕМЕРОВСКОМУ АЗОТНО-ТУКОВОМУ ЗАВОДУ — сцепщики, грузчики, пом. машиниста паровоза, **проводники, слесари, электромонтеры, токари, котельщики, плотники, кузнец, молотобоец.**
Обращаться в отдел кадров завода.

АНИЛИНО - КРАСОЧНОМУ ЗАВОДУ — аппаратчики (мужчины), **слесари, электрики, газоэлектросварщики, экскаваторщики, бульдозеристы, шоферы** 2-го класса, **каменщики, жестянщики, кровельщики, бетонщики, токари, плотники, такелажники,** в ЖКО и пионерлагерь — **уборщицы,** в детсад — **воспитатели.**
Обращаться: г. Кемерово, Кировский район, ул. Черемховская, 1, в отдел кадров.

КИРЗАВОДУ № 4-6 — нормировщик, электрики, катали.
Обращаться: г. Кемерово-19, кирзавод № 4-6.

Наш адрес: г. Кемерово, ул. Трудовая, 64; телефоны: редактора 6-61-54, приемной 6-69-74, заместителей редактора 6-70-82 и 6-65-74, ответственного секретаря 6-68-81, зам. ответственного секретаря 6-65-63, отделов редакции: партийной жизни 6-61-83, пропаганды 6-66-73, промышленного 6-69-44 и 6-63-02, сельского хозяйства 6-67-82, советского строительства и быта 6-64-84, строительного 6-67-46, культуры 6-62-01, писем и рабселькоров 6-60-72, информации 6-62-37, об'явлений 6-68-72, фотокорреспондентов 6-69-74, общественной приемной 6-66-52, бухгалтерии 6-68-72, директора типографии 5-59-46.

ОП03366. Типография «Кузбасс» управления по печати. Тираж 155.000 экз. Заказ № 2015.