Кемеровская областная библиотека ГАЗЕТНО-ЖУРНАЛЬНЫЙ ФОНД

ПРОЛЕТАРИИ ВСЕХ СТРАН, СОЕДИНЯЙТЕСЬ!

КУЗБАСС

ОРГАН КЕМЕРОВСКОГО ОБКОМА КПСС И ОБЛАСТНОГО СОВЕТА ДЕПУТАТОВ ТРУДЯЩИХСЯ

№ 144 (11508). Год издания 44-й. | Воскресенье, 20 июня 1965 года. | Цена 2 коп.

ДОБРО ПОЖАЛОВАТЬ, ДОРОГИЕ ЮГОСЛАВСКИЕ ДРУЗЬЯ!

В МОСКВУ ПРИБЫЛ ПРЕЗИДЕНТ СФРЮ, ГЕНЕРАЛЬНЫЙ СЕКРЕТАРЬ СКЮ ИОСИП БРОЗ ТИТО

С чувством большой дружбы и сердечности встретила Москва 18 июня Президента Социалистической Федеративной Республики Югославии, Генерального секретаря Союза коммунистов Югославии товарища Иосипа Броз Тито, прибывшего в нашу страну с официальным визитом по приглашению Президиума Верховного Совета СССР, Совета Министров СССР и Президиума ЦК КПСС.

Встретить товарища Иосипа Броз Тито и его спутников на Внуковский аэродром прибыли товарищи Л. И. Брежнев, А. П. Кириленко, А. Н. Косыгин, К. Т. Мазуров, А. И. Микоян, М. А. Суслов, Ю. В. Андропов и другие официальные лица, сотни москвичей. Был выстроен почетный караул войск Московского гарнизона и военный оркестр.

При встрече на аэродроме Председатель Президиума Верховного Совета СССР А. И. Микоян и товарищ Иосип Броз Тито обменялись речами.

Сотни тысяч москвичей вышли на улицы встречать Президента Югославии. Аплодисментами, приветственными возгласами они выражали чувства братской дружбы к трудящимся Югославии, строящим социализм.

(ТАСС).

ВИЗИТЫ ИОСИПА БРОЗ ТИТО Л. И. БРЕЖНЕВУ, А. И. МИКОЯНУ И А. Н. КОСЫГИНУ

18 июня Президент Социалистической Федеративной Республики Югославии, Генеральный секретарь Союза коммунистов Югославии тов. Иосип Броз Тито нанес визит Первому секретарю Центрального Комитета Коммунистической партии Советского Союза тов. Л. И. Брежневу.

Во время визита состоялась беседа, прошедшая в теплой, сердечной обстановке.

☆ ☆ ☆

В тот же день Президент Социалистической Федеративной Республики Югославии нанес в Кремле визит Председателю Президиума Верховного Совета СССР, члену Президиума ЦК КПСС А. И. Микояну.

Во время визита состоялась сердечная беседа.

☆ ☆ ☆

18 июня Иосип Броз Тито нанес в Кремле визит Председателю Совета Министров СССР, члену Президиума ЦК КПСС А. Н. Косыгину.

Во время визита, прошедшего в теплой, сердечной обстановке, состоялась дружеская беседа.

(ТАСС).

Адрес новостей: Топкинский район

Есть полугодовой!

Животноводы района рапортовали о досрочном выполнении полугодового плана продажи молока, мяса и яиц государству.

Многие хозяйства сдают продукцию в счет июля. Свыше 3 тысяч центнеров молока отправил совхоз «Зарубинский», более 300 центнеров — совхоз «Топкинский».

К сенокосу готовы

Сразу же после посевной в четвертом отделении совхоза «Топкинский» дружно взялись за подготовку сеноуборочной техники.

15 июня вся техника была поставлена на линейку готовности.

Семинар селькоров

Горком КПСС совместно с редакцией газеты «Ленинский путь» провел семинар сельских корреспондентов и редакторов стенгазет. С докладом выступил заместитель редактора газеты «Ленинский путь» тов. Кузьмин.

Об очередных задачах редколлегий стенных газет рассказал заведующий отделом пропаганды и агитации райкома партии тов. Сапрыкин. Участники семинара обменялись опытом работы.

Н. ТРУШИН.

ЗАВЕТНЫЙ РУБЕЖ ПОЗАДИ

Пятая ферма совхоза «Горскинский» — одна из лучших в Беловском районе. Здесь от каждой из 330 коров получают ежедневно больше 13 килограммов молока. Характерно, что такой показатель достигнут без подкормки животных концентратами.

Лучшей дояркой пятой фермы по праву называют Марию Фефелову. 15 июня от каждой из 28 коров она получила по 17 килограммов молока и продолжает наращивать удои, опровергая утверждение некоторых скептиков, что без концентратов пудовые надои невозможны.

Передовую доярку горячо поддерживают Анна Золотухина, Наталья Зубкова, Мария Исыпова, Евдокия Пьянкова. Они говорят:

— Летом все дело в хорошем использовании пастбищ, в зеленом конвейере. Будем большую часть суток кормить скот, вовремя поить его — будет много молока и без концентратов.

Коллектив пятой фермы решил в ближайшее время достигнуть пудового надоя на каждую из 330 коров.

(Корр. «Кузбасса»).

Выработать больше продукции для сельского хозяйства — под таким девизом трудятся сейчас химики Ново-Кемеровского химкомбината. На снимке вы видите передовую аппаратчицу цеха аммиачной селитры, ударника коммунистического труда Надежду Ковалеву.

Фото П. Костюкова.

КОНКУРС КРАСОТЫ

Как быть красивой? Достаточно, оказывается, сделать аккуратную прическу. Такую, которая подойдет к вашему лицу и будет соответствовать возрасту.

Какую же прическу и стрижку выбрать? В этом вам помогут совет и талант мастеров парикмахерского искусства. Вчера в Кемерове открылся конкурс красоты, где сотни мастеров-парикмахеров, приехавших из разных городов Кузбасса, показывают «секреты» стрижек и причесок. Можно заранее сказать, что на конкурсе будут продемонстрированы тысячи работ — удачных, со вкусом выполненных, самых современных. Конкурс ставит своей целью выявить мастеров-модельеров прически, чтобы затем в будни на их рабочих местах у парикмахерского кресла открыть школы передового опыта.

Для участия в этом интересном всекузбасском конкурсе красоты и за опытом работы к нам приезжают мастера-парикмахеры соседних областей Сибири и Алтайского края.

О. ВАРИНА.

На земле Кузнецкой

БОЛЬШОМУ МОЛОКУ—ЗЕЛЕНАЯ УЛИЦА

До восхода солнца еще далеко. Только чуть посветлело небо, погасли самые маленькие звезды да из ложков потянулась пелена тумана, а Владимир Горбатов уже под'ехал к вагончику, где отдыхал напарник — Борис Николенко.

— Гурт поднялся, пора на пастбище...

Пасти коров круглосуточно на второй ферме совхоза «Ягуновский» решили с первого дня выхода в лагеря. Забот у пастухов стало больше: нелегко ночью следить за гуртом. Зато отдача какая! Перед выходом на пастбище в бригаде Зинаиды Утукиной на корову надаивали по 7 литров молока. Теперь — больше 12. На центральной ферме в честь этой бригады поднят алый вымпел.

Когда в совхозе подвели итоги за пять месяцев, на Доску почета были занесены имена лучших доярок — Марии Горбуновой, Галины Салтыковой, Александры Разумовой, Антонины Поповой и Александры Симакиной. Все из бригады Зинаиды Утукиной.

В бригаде боевое настроение. По всему чувствуется: доярки и пастухи не успокоились на достигнутом.

— Еще перед выходом в лагеря мы решили добиваться пудовых надоев, — говорит Зинаида Утукина. — Условия для этого есть. Теперь все зависит от нас.

Круглосуточная пастьба, удобные пруды для водопоя и отличный травостой — вот сейчас истоки большого и дешевого молока. А дальше?

Рядом с выпасами радуют глаз отличные всходы гороха. Это первая очередь зеленого конвейера. 35 гектаров. Механизаторы ремонтируют косилки, готовят тракторные тележки под зеленую массу. С первого июля зеленый конвейер начнет работать на молоко. Бригада З. Утукиной рассчитывает после этого выйти на заветный рубеж. Доение коров в бригаде рассчитано строго по минутам. Вымя коров подмывают теплой водой, насухо вытирают чистым полотенцем и обязательно — массаж. Проходят считанные минуты, и вот аппарат выключен. Снова энергичный массаж, а потом доярка поддаивает каждую корову вручную. Самое жирное молоко забирается все до капли.

Строго соблюдать очередность доения коров — закон бригады. Тут заметили: если запоздать с дойкой очередной коровы на 5—10 минут, молока будет меньше обычного. Словом, «секретов» большого молока много, но ни один из них в бригаде З. Утукиной не прячут. Здесь любой животновод совхоза может получить консультацию, добрый совет. В хозяйстве доярок бригады называют мастерами высокого класса. Специалисты поддерживают это мнение коллектива о людях хороших.

НА СНИМКАХ: внимательно следит за гуртом пастух Владимир Горбунов.

Бригадир дойного гурта второй фермы Зинаида Утукина.

В. МОИСЕЕВ.

Кемеровский район.

СПАСИБО!

От имени всех трудящихся города Ленинска-Кузнецкого просим через вашу газету выразить сердечную благодарность всем организациям и лицам, поздравившим горожан с 40-летним юбилеем со дня образования нашего города.

Ленинск-Кузнецкий горком КПСС. Исполком Ленинск-Кузнецкого горсовета.

О МЕРАХ ПО ВЫПОЛНЕНИЮ РЕШЕНИЙ МАРТОВСКОГО ПЛЕНУМА ЦК КПСС

ТРЕТИЙ ПЛЕНУМ ОБКОМА КПСС

Как уже сообщалось, третий пленум обкома КПСС обсудил вопрос **о мерах по выполнению решений мартовского Пленума ЦК КПСС.** С докладом выступил председатель облисполкома тов. **Гузенко П. В.**

Он доложил о плане заготовок продуктов земледелия и животноводства. Эти планы вполне реальны и посильны для наших совхозов и колхозов. Дело сейчас за тем, чтобы каждое хозяйство, каждое производственное подразделение настойчиво добивались их выполнения. На это должна быть направлена вся организаторская и политическая работа среди тружеников села.

Нынче совхозы и колхозы более успешно, чем в прошлые годы, провели весенний сев. Все культуры посеяны в лучшие сроки, на высоком агротехническом уровне. Сейчас идет уход за посевами. Колхозы и совхозы области досрочно выполнили полугодовой план производства и заготовок продуктов животноводства.

Далее докладчик подробно изложил меры по осуществлению решений мартовского Пленума ЦК КПСС.

Выступавшие подчеркивали, что мартовский Пленум создал условия для проявления творческой инициативы руководителей, специалистов, всех тружеников сельского хозяйства в борьбе за под'ем экономики совхозов и колхозов, говорили о первых результатах работы по выполнению решений Пленума, вносили конкретные предложения.

В частности, многие ораторы обращали внимание на серьезные недостатки в ходе подрядного строительства в колхозах и совхозах, пред'являли серьезные претензии руководителям Главкузбасстроя.

Первый секретарь Топкинского горкома партии **В. И. Ахремочкин** говорил о недостатках в снабжении хозяйств района. Здесь до сих пор не создано районное об'единение «Сельхозтехника». Это затрудняет обеспечение совхозов запасными частями и различными материалами, вызывает лишние расходы на поездки за ними в областной центр. В Топкинском районе есть еще неэлектрифицированные села. Сильно отстает строительство школ, лечебных и культурно-просветительных учреждений. Тов. Ахремочкин поставил также вопрос о всемерном усилении племенной работы на фермах.

С большим интересом участники пленума выслушали выступление руководителя комплексного механизированного отряда из совхоза «Уньгинский» **А. Ф. Зеленова.** Он рассказал об опыте работы отряда. Тов Зеленов считает не продуманными до конца учет и оплату труда в отрядах. По его мнению, лучше оправдывает себя аккордно-премиальная оплата труда. На нее переведен его отряд. Но руководители и бухгалтерия совхоза почему-то настаивают на индивидуальном учете труда механизаторов отряда за каждую смену. А ведь в этом нет надобности. Механизаторы должны получать за конечную продукцию, а не за гектары мягкой пахоты. Оратор предлагает платить в порядке аванса тарифную ставку, а затем производить окончательный расчет с учетом количества и качества полученной продукции.

Начальник Ленинск-Кузнецкого производственного управления сельского хозяйства **А. Г. Рудой** говорил о необходимости строгого контроля за качеством полевых работ, об усилении роли и ответственности специалистов сельского хозяйства. Во второй части своего выступления он резко критиковал работников Главкузбасстроя за неудовлетворительную организацию строительства на селе.

Подготовке кадров, особенно командиров производства среднего звена, посвятил в основном свое выступление первый секретарь Прокопьевского райкома партии **М. И. Юдин.** Он считает, что существующая сейчас система их обучения не отвечает современным требованиям, и предлагает организовать курсы по подготовке бригадиров и управляющих отделениями. Тов. Юдин говорил также о повышении активности, боевитости первичных парторганизаций.

Секретарь парткома и агроном колхоза «Азат Себер» **А. Я. Сафиулина** подробно рассказала о расстановке коммунистов на ответственных участках, о высокой активности первичных парторганизаций. Они выступают ведущей силой в борьбе за повышение культуры земледелия. Коммунисты ведут среди колхозников большую воспитательную работу. В результате в артели хорошая трудовая дисциплина, неуклонно растет активность колхозников.

Проблеме внедрения севооборотов, отвечающих условиям каждого хозяйства, посвятил свое выступление заместитель начальника управления сельского хозяйства облисполкома **И. А. Романов.** Он говорил также о путях совершенствования системы обработки почвы, на примерах передовых хозяйств показал, какую огромную роль играют севообороты и творческий подход к обработке земли в повышении урожайности.

Первый секретарь Тяжинского райкома партии **Н. П. Смоленчук** подчеркнул, в частности, необходимость усиления шефской помощи города селу и поставил вопрос об улучшении работы строительной мехколонны № 262.

В заключение выступил первый секретарь обкома КПСС **А. Ф. Ештокин.** Он говорил о том, что районные партийные организации взяли верный курс в деле под'ема сельскохозяйственного производства. Но сделаны лишь первые шаги. Надо и впредь усиливать и совершенствовать работу с кадрами, всемерно развивать их творческую инициативу.

Тов. Ештокин говорил далее, что в организации соревнования не везде избавились от формализма, слабо еще поставлена пропаганда решений мартовского Пленума ЦК КПСС. Надо добиться, чтобы все труженики села прониклись идеями этих решений, и настойчиво боролись за претворение их в жизнь. Необходимо, чтобы на всех решающих участках активно действовали коммунисты, партгруппы.

Задача состоит в том, чтобы совхозы и колхозы области не только выполняли плановый заказ государства на продукты сельского хозяйства, но и давали как можно больше сверхплановой продукции. В животноводстве сейчас необходимо усилить племенную работу, всеми средствами создавать полноценную кормовую базу, учить людей с малыми затратами получать больше высококачественной продукции.

Тов. Ештокин остановился также на вопросах проведения сенокоса и подготовки к уборке урожая.

В своем постановлении пленум обкома КПСС отметил, что новый порядок планирования, повышение закупочных цен на сельскохозяйственные продукты и другие экономические меры, предусмотренные решениями мартовского Пленума ЦК КПСС, создали у сельских тружеников уверенность в работе, поднимают заинтересованность в развитии общественного хозяйства, наиболее рациональном использовании земли и других основных средств. Заметно повысилась трудовая активность работников совхозов и колхозников, лучше решаются очередные задачи в полеводстве и животноводстве. Совхозы и колхозы успешно выполняют свои полугодовые планы и обязательства по производству и заготовкам всех видов животноводческой продукции.

Вместе с тем пленум обкома КПСС считает, что в ряде сельских партийных организаций недостаточно глубоко и целенаправленно ведут работу по раз'яснению решений мартовского Пленума ЦК КПСС и мобилизации тружеников села на их выполнение.

Пленум областного комитета КПСС одобрил план закупок сельскохозяйственных продуктов на 1966—1970 годы по районам, разработанный облисполкомом, и обязал райкомы КПСС, Мариинский, Топкинский горкомы партии, районные производственные управления сельского хозяйства в соответствии с доведенными планами районам разработать планы закупок сельскохозяйственных продуктов на 1966—1970 годы по каждому совхозу и колхозу. При этом обязательно учитывать специализацию, экономическое состояние, почвенно-климатические условия хозяйств, предложения специалистов сельского хозяйства, работников совхозов и колхозников, не допускать при установлении планов ошибок и суб'ективизма.

(Окончание на 2-й стр.).

О МЕРАХ ПО ВЫПОЛНЕНИЮ РЕШЕНИЙ МАРТОВСКОГО ПЛЕНУМА ЦК КПСС

ТРЕТИЙ ПЛЕНУМ ОБКОМА КПСС

(Окончание. Начало на 1-й стр.).

Широко раз'яснить трудящимся новый порядок планирования закупок сельскохозяйственных продуктов и условия материальной заинтересованности рабочих совхозов и колхозников в увеличении производства и продажи государству продуктов сельского хозяйства.

Управление сельского хозяйства облисполкома, райкомы КПСС, Мариинский и Топкинский горкомы партии, районные производственные управления сельского хозяйства обязаны внимательно изучить и дополнительно рассмотреть вопрос о специализации совхозов и колхозов с учетом наилучшего использования земли, почвенно-климатических условий, трудовых ресурсов и закончить внутрихозяйственную специализацию в 1966—1968 годах.

Бюро обкома КПСС и облисполкому поручено рассмотреть и утвердить предложения районов по дальнейшей специализации колхозов и совхозов области.

Облисполкому и проектным организациям предложено рассмотреть и в ближайшие годы составить генеральные планы застройки совхозов и колхозов.

Пленум обязал бюро обкома партии, облисполком, райкомы партии, Мариинский и Топкинский горкомы КПСС, районные производственные управления, директоров и специалистов совхозов, правления колхозов для успешного выполнения планов производства и заготовок продуктов сельского хозяйства, предусмотренных на 1966—1970 годы, осуществить следующие мероприятия:

В полеводстве: в 1965—1966 годах во всех хозяйствах применительно к почвенно-климатическим условиям и специализации разработать систему земледелия, определив приемы обработки почвы, меры борьбы с водной и ветровой эрозией, накопления и ежегодного использования не менее 2 млн. тонн органических удобрений; осуществить за пятилетие посадку лесных полос в степных районах на площади не менее 3 тысяч гектаров; в 1966—1968 гг. полностью освоить севообороты.

Для сортообновления в колхозах и совхозах ежегодно выращивать на областной опытной сельскохозяйственной станции семян зерновых высших репродукций не менее 3 тыс. тонн, картофеля — 800 тонн; перейти по зерновым культурам во всех совхозах и колхозах области на сплошные сортовые посевы районированных сортов в 1967 году и по картофелю — в 1968 году.

В каждом совхозе и колхозе организовать специализированные семеноводческие отделения и бригады, укомплектовать их квалифицированными кадрами; в предстоящем пятилетии построить в совхозах и колхозах зернохранилищ на 300 тыс. тонн и 150 механизированных зерноочистительных пунктов; широко использовать на эти цели кредиты Госбанка.

Областному управлению сельского хозяйства, опытной сельскохозяйственной станции поручено разработать научно обоснованные рекомендации по применению минеральных удобрений и в 1965—1966 годах выдать всем совхозам и колхозам почвенные карты.

В предстоящем пятилетии провести работы по коренному и поверхностному улучшению естественных лугов и пастбищ не менее 280 тыс. гектаров; организовать выращивание семян многолетних трав на областной опытной станции и в каждом хозяйстве.

Довести выращивание овощей на орошаемых землях до 1,5 тыс. гектаров и обеспечить урожай овощей в 1966 году не менее 150—160 центнеров и в последующие годы не менее 200 центнеров с гектара.

Пленум одобрил мероприятия по строительству теплиц на 1966—1970 годы в совхозах управления сельского хозяйства площадью в 70 тыс. квадратных метров и в хозяйствах треста совхозов совнархоза — 200 тыс. квадратных метров.

Управлению химии совнархоза предложено рассмотреть возможность ускорения темпов производства и увеличения поставок сельскому хозяйству области минеральных удобрений и ядохимикатов.

В животноводстве всю работу подчинить созданию высокопродуктивного маточного стада крупного рогатого скота, свиней, овец и птицы.

В 1965—1966 гг. в каждом хозяйстве организовать племенные фермы и добиться направленного выращивания ремонтного молодняка. Довести в течение 2—3 лет надой от каждой коровы не менее 2.400—2.600 килограммов молока в год, получать от основной свиноматки 15—16 деловых поросят и 150—160 яиц на курицу-несушку. Крупный рогатый скот сдавать государству живым весом не ниже 270—300 килограммов и свиней — 90—110 килограммов.

Пленум потребовал улучшить работу специализированных молочных совхозов, в ближайшие годы специализировать на производстве свинины совхозы «Вагановский», «Мельковский», «Ново-Романовский», «Ново-Пестеревский» и «Восточный».

Одобрены разработанные облисполкомом мероприятия по ликвидации к 1970 году заболевания скота бруцеллезом. Райкомы и горкомы КПСС, райисполкомы и горисполкомы, районные производственные управления обязаны осуществлять строжайший контроль за выполнением этих мероприятий.

Пленум обязал облисполком, Главкузбасстрой принять все меры к расширению Кемеровской, Трудармейской и Арлюкской птицефабрик до 200 тысяч кур-несушек каждая; закончить строительство Ильинской и Сафоновской, а также построить 3 новые птицефабрики.

Облисполком и совнархоз обязаны разработать и осуществить в предстоящем пятилетии меры по расширению прудового рыбоводства, пчеловодства и садоводства.

Управление сельского хозяйства облисполкома, областное об'единение «Сельхозтехника», райкомы и горкомы партии, производственные управления сельского хозяйства, руководители совхозов и колхозов обязаны обеспечить в 1966—1970 гг. комплексную механизацию трудоемких работ в животноводстве и полеводстве; организовать в эти годы круглогодовой ремонт сложной техники в специализированных мастерских об'единения «Сельхозтехника» и совхозов; в этом году завершить строительство Кемеровского авторемонтного завода, Беловской ремонтной мастерской и реконструировать 6 ремонтных предприятий областного об'единения «Сельхозтехника», рассмотреть предложения об'единения «Сельхозтехника» по строительству ремонтной базы в 1966 году. Управлению «Кузбассэнерго», районным производственным управлениям сельского хозяйства предложено завершить в 1968 году электрификацию совхозов и колхозов.

Областное управление торговли, урс совнархоза, горкомы партии, горисполкомы обязаны принять меры к строительству и расширению овощекартофелехранилищ, засолочно-квасильных пунктов, обеспечивающих полный об'ем заготовок картофеля и овощей. Построить за пятилетие на 48 тыс. тонн овощекартофелехранилищ и на 5,6 тыс. тонн засолочно-квасильных пунктов. Совнархозу поручено рассмотреть вопрос о строительстве в ближайшие годы овощеконсервного завода.

Для улучшения торговли свежими овощами построить дополнительно 61 специализированный овощной магазин на 211 рабочих мест.

В связи с ростом производства и заготовок молока и мяса областному управлению заготовок и переработки молока, управлению пищевой промышленности совнархоза предложено дополнительно ввести мощности молочных заводов и приемных пунктов на 985 тонн в смену. В текущем году закончить строительство Беловского и Осинниковского гормолзаводов, Мариинского мясокомбината, а в 1966 году — Кемеровского и Новокузнецкого гормолзаводов. Горкомам и райкомам КПСС взять эти стройки под особый контроль.

Совнархозу поручено решить вопрос о начале строительства в 1966 году Новокузнецкого мясокомбината, а также осуществить реконструкцию Беловского, Ленинск-Кузнецкого и Анжеро-Судженского мясокомбинатов.

Пленум обкома КПСС считает необходимым расширить производство комбикормов в области. Для этого он обязал Главкузбасстрой закончить строительство в 1966 году комбикормового цеха на 200 тонн в сутки при Кемеровском мелькомбинате.

Областному управлению по хлебопродуктам и комбикормовой промышленности предложено предусмотреть строительство в 1966—1970 гг. Егозовского мелькомбината с комбикормовым заводом мощностью в 400 тонн в сутки и комбикормового цеха при Прокопьевском мелькомбинате производительностью в 200 тонн в сутки.

Для выполнения намеченной программы по увеличению производства и заготовок сельскохозяйственных продуктов облисполкому, Главкузбасстрою в планах капитального строительства предусматривать ежегодное освоение на строительство подрядным способом в совхозах, колхозах и сельскохозяйственных организациях не менее 40 миллионов рублей; принять необходимые меры по улучшению качества, снижению стоимости строительства на селе, широко используя местные строительные материалы, механизацию, наиболее совершенные экономичные проекты.

Обеспечить сдачу в эксплуатацию всех животноводческих помещений не позднее 1 сентября, механизированных токов и зернохранилищ — не позднее начала уборочных работ. Областному об'единению «Сельхозтехника» не позднее июля поставить необходимое оборудование для механизации ферм.

Управление сельского хозяйства облисполкома, райкомы партии, Мариинский и Топкинский горкомы КПСС, районные производственные управления сельского хозяйства обязаны устранить недостатки в подготовке к заготовкам кормов, уборки урожая и уходе за посевами, принять меры к максимальному использованию условий пастбищного периода для получения высоких надоев молока и привесов всех видов скота, обеспечить в этом году перевыполнение плана заготовок продуктов животноводства каждым хозяйством.

Бюро обкома КПСС, облисполкому, райкомам и горкомам партии, райисполкомам и горисполкомам, первичным партийным организациям колхозов и совхозов предложено обеспечить правильный подбор, расстановку и обучение сельскохозяйственных кадров, систематический контроль за выполнением намеченных планов и мероприятий на 1966—1970 годы. Всемерно развивать инициативу и творческую активность специалистов и тружеников сельского хозяйства.

Управление сельского хозяйства облисполкома, районные управления сельского хозяйства, сельские райкомы партии обязаны разработать и осуществить конкретные планы по подготовке и переподготовке сельскохозяйственных кадров; в каждом колхозе и совхозе иметь перспективные планы повышения уровня специальных и общеобразовательных знаний работников сельского хозяйства.

Бюро обкома КПСС, облисполкому, райкомам и горкомам партии, райисполкомам и горисполкомам поручено разработать и осуществить меры, обеспечивающие улучшение культурного и бытового обслуживания сельского населения, предусмотреть дальнейшее расширение предприятий бытового обслуживания, развитие торговли, общественного питания, коммунального хозяйства, культуры, просвещения и здравоохранения.

Райкомам и горкомам КПСС, первичным парторганизациям на селе всю организаторскую и массово-политическую работу подчинить глубокому раз'яснению решений мартовского Пленума ЦК КПСС и настойчивой борьбе за претворение в жизнь мероприятий, разработанных Пленумом; систематически и предметно заниматься руководящими кадрами, повышать их ответственность за выполнение принятых решений и мероприятий. Добиться, чтобы каждая первичная парторганизация выступала боевым организатором сельских тружеников, а коммунисты были душой соревнования, носителями всего нового, передового, своим личным примером увлекали беспартийных трудящихся.

☆ ☆ ☆

Пленум обкома КПСС выразил уверенность, что все коммунисты областной партийной организации не пожалеют сил и энергии для претворения в жизнь мероприятий, разработанных мартовским Пленумом ЦК КПСС по дальнейшему развитию сельского хозяйства.

26 лет работает на прокопьевском заводе «Электроаппарат» шлифовщик Е. С. Черевичко. Рабочий-универсал, он освоил все смежные специальности в своем цехе. Продукция, которую он изготовляет, всегда только отличного качества.

НА СНИМКЕ: ударник коммунистического труда Е. С. ЧЕРЕВИЧКО.

Фото Э. Эттингера.

И В ЭТОМ ГОДУ БУДЕТ ЗИМА

Рудники Казский и Темир-Тау, расположенные в Горной Шории, являются близкими соседями. И хотя первый, по сравнению со вторым, очень молод, их роднят одни и те же нерешенные вопросы, которые омрачают жизнь трудящихся двух поселков. Речь идет о водоснабжении и обеспечении домов теплом.

Было время, когда строители Каза жили в палатках, а продукты доставляли в рюкзаках. Но люди знали, что это временное явление. Вот вступит рудник в строй, и тогда, мол, возьмутся за бытовое устройство.

Четыре года назад Каз отправил первый эшелон с рудой. Но строительство продолжалось. У подножия седого Шалбана выросли величественные корпуса дробильно-обогатительной фабрики. Поднялись четырехэтажные дома. По виду они как-будто благоустроены: в квартирах есть трубы. Но трубы эти пусты. По ним не протекает ни холодная, ни горячая вода.

Еще два года тому назад намечалось построить водопровод от скважин 5-в, 6-в, 7-в. Деньги были выделены, однако не осваивались.

Тогда горняки решили проложить хотя бы временную линию. Из разных по диаметру труб они протянули двухкилометровую трассу от скважины 5-в до резервуара. Это позволило сдать пусковой комплекс 1963 года.

После этого строители заверили, что к 10 января нынешнего года дадут воду из скважины 6-в. Правда, в зимнее время они кое-что делали. Но как? Уложили трубы без щебеночного основания и без окраски. А потом прекратили работы. И до сих пор не возобновляют, хотя лето у нас в Сибири сравнительно короткое, и каждый день дорог.

Почти такая же картина на руднике Темир-Тау. Там необходимо уложить 700 м чугунных и около километра стальных труб. Работы тоже не ведутся.

Есть там котел ДКВР-10/13, но устанавливать его негде — не подготовлен фундамент. На Казском руднике имеется наряд на котел ДКВР-20, но здания, в котором он должен быть установлен, еще нет, только роют котлован.

Очевидно, руководители треста «Казшахтоpудстрой» забыли, что прошлой зимой температура в квартирах не поднималась выше +8 градусов, а школы и детские учреждения неоднократно закрывались, так как в них было холодно. И хотя сейчас лето, но будущая зима не за горами.

Почему бы Таштагольскому горкому КПСС и горисполкому не взять эти стройки под свой контроль, создав, как это делается во многих городах, специальный штаб?

Г. БИНТОЕВ.

ВЕСТИ С ЮРГИНСКОГО МАШИНОСТРОИТЕЛЬНОГО

СМОТР НАЧАЛСЯ. Коллектив завода включился во Всекузбасский смотр качества. Утверждена общезаводская комиссия, которую возглавляет главный инженер А. Мокин. Машиностроители обязались в течение двух лет увеличить гарантийный срок эксплуатации самоходного под'емного крана К-161 в 1,5 раза. В последующие три года — довести эксплуатационно-технические характеристики маслопресса МП-62 до лучших мировых образцов, повысить стойкость валков холодной прокатки до лучших отечественных стандартов.

☆ ☆ ☆

ПО НОВЫМ НОРМАМ. Токари механического цеха В. Друговский, В. Чурилов, М. Бобровицкий, Л. Семенчук, В. Грищенко попросили администрацию увеличить им нормы выработки на отдельных операциях от 4 до 10 проц. Просьба удовлетворена. Сейчас они успешно справляются с новым заданием.

☆ ☆ ☆

СЕМЬ ЗА ШЕСТЬ. Комплексная бригада станочников, которой руководит бригадир Ю. Наумов, одной из первых начала сдавать продукцию с первого пред'явления. А недавно она включилась в соревнование под девизом: «Семичасовое задание — за шесть». Результаты работы в апреле, мае, июне, показывают, что эта задача бригаде по плечу.

А. ЛАСКИН.

Зойкина дорожка

ОЧЕРК

УДИВИТЕЛЬНЫЕ женщины у нас в Новокузнецке. В прошлую войну, когда мужчины ушли на фронт, они рубили уголь в шахтах, варили сталь в мартенах, а одна... Впрочем, обо всем по порядку.

...Мы ворчали всю дорогу. Что ни километр, то крутой поворот, и «Волгу» бросало из стороны в сторону. Ворчали на прораба, что понастроил крутых поворотов на междуреченской дороге.

— За баранку б его самого...

Попутчик, шофер по профессии, долго морщился и подконец взорвался:

— Прораб тот Героя достоин, а вы костерите его почем зря...

Попутчик назвал дорогу Зойкиной, но об'яснить столь странное название не успел. Сошел в одном из рабочих поселков.

Потом другой шофер назвал шоссе на Верхней колонии Новокузнецка тоже Зойкиным. После я еще и еще встречался с загадочным именем. По всей видимости, люди подразумевали какого-то прораба. Поминали добром. И кто поминал? Шоферы! Те самые, что в вечной вражде с дорожниками.

В конце концов я разыскал загадочного прораба. Навстречу из-за стола поднялась женщина. Отрекомендовалась.

— Самсонова. Зоя Всеволодовна...

Ей за пятьдесят, но старость к ней, видно, подступиться боится. Энергичная она, громкая, вместе с тем очень простая и обаятельная.

— Зойку, говорите, поминают? — переспросила она и добавила задумчиво: — Пуд соли с'ели вместе, вот и поминают.

...Зойке шел десятый год, когда умер отец. Оставил он пятерых ребятишек. Заработков материнских не хватало, и Зойка — она была постарше, пошла в наймы к кузнецким богатеям. Сеяла и жала хлеб. Косила сено.

На покосе бабы-батрачки пели песню.

Дорожка, дорожка,
Куда ты ведешь?
Неизвестно куда...

Видно, бабы в тоске по вольному хлебу сами сочинили эту нескладную песенку. Подтягивала и Зойка. Подтягивала и поглядывала на сельский большак, межой разделявший поле. Чудились в конце дороги светлые дали.

Карьера Зойкина началась с трешницы и дороги. Завязала мать в узелок трешницу, и поплыла дочка ее в Томск. В этот старинный сибирский город с университетом и институтами. Можно стать юристом, как отец, или учительницей, как мать. Зойка каждый день брала из узелка по гривеннику на харчи и перебирала институты. Однажды набрела на дорожный техникум. Об'яснили ей, что работа эта не девичья, больше подходит для мужчин, но детская мечта взяла верх. Больно уж хотелось ей, чтобы по ее, Зойкиными руками сработанной, дороге ехали люди в неизведанные дали.

И вот снова Кузнецк. Легендарный Кузнецкстрой. Люди в лаптях ставят на болоте металлургический гигант. Захватила громадная людская коловерть Зою Самсонову. Сделала она первую в городе шоссейку. На Верхней колонии. Торжество на ее открытии было такое, будто принимали первый чугун из первой кузнецкой домны. Сам Иван Павлович Бардин благодарил Самсонову. О шоферах и говорить нечего: на радостях подбросили девчурку в небо. Полюбили люди это первое асфальтированное шоссе, бегущее среди развороченной земли. Выходили по вечерам отдохнуть, прогуляться. Говорили друг другу:

— Пойдем на Зойкину дорожку...

Так и прижилось это название.

На другом ударном об'екте — тоннеле, что разрезал Кузнецкий комбинат надвое, пришлось туго. Там запил прораб, и вместо него послали Самсонову. Забурлили мужицкие бригады:

— Мы, да чтоб под командой бабы...

Зоя им: «Бетон нужно лить вот так». Они: «Курица — не птица»... И в таком роде на все ее замечания. Отвернется Зоя — портачат. Много пролила слез девушка. Конечно, ночью, в подушку. А днем снова упрямо за свое: «Бетон нужно лить вот так». Терпела-терпела и выбросила из бригад пьянчуг и лентяев. Дело пошло.

— Характер — кремень, — дивились мужики.

Оказалось, что и мужества Самсоновой не занимать.

Однажды рабочие не досчитались двоих. Двое остались на трассе. В тайге. В мороз. Ночью. Струсили мужики, а Самсонова встала на лыжи и пошла одна в ночь. Могло всякое приключиться. Но беда звала вперед, и таежное эхо разносило зычный голос. Отыскались мужики в глубокой яме. Свалились туда и никак не могли выбраться. Были бесконечно рады своей спасительнице.

Так пришло признание. Потянулись за ней люди. Верили, как себе.

В прошлую войну Новокузнецк принимал целые заводы, эвакуированные с Запада. Селил на пустырях. Нужны были внутризаводские дороги. Самсонова, командуя целым строительным подразделением, делала такие дороги.

В городе обозначился кризис с электроэнергией. Решают: нужен бассейн для охлаждения воды на ТЭЦ комбината: он поднимет мощность станции. В горкоме партии спрашивают строителей:

— Кого пошлем?

Строители отвечают:

— Кого ж, как не Самсонову...

Бассейн этот в доброе футбольное поле — 14 тысяч квадратных метров. По проекту «футбольное поле» должно выстилаться бетоном. В трескучий мороз. Чтоб не замерзал бетон, предложено накрыть его палатками и круглые сутки подогревать.

Самсонова бракует проект. Испытывает на полигоне вместо бетона мастику из асфальта. Удача. Рецепт есть. Покрытие плотное, крепкое и совершенно водонепроницаемое. Выгода? Три миллиона рублей, сокращение сроков строительства и большая экономия топлива.

Это была фронтовая работа: без сна и отдыха. Сама Самсонова переселилась на завод, к бассейну поближе, дневала и ночевала на площадке. Задание было выполнено.

А в послевоенные годы — междуреченская дорога.

У всех еще в памяти стройка стальной магистрали Новокузнецк — Абакан. В лепотись она вошла под именем «дороги мужества». Ей сопутствует всесоюзная слава. Но никто и никогда не вычеркнет из памяти народной другой эпопеи — сооружения автомобильной дороги из Новокузнецка в Междуреченск. Именно она пробила путь абаканской ветке в нехоженой тайге.

К месту слияния Томи с Усой, где расположен нынешний Междуреченск, можно добраться было лишь по реке. По пойме не продерешься — сплошное болото, заросшее кустарником. И черневая тайга.

Геологи открыли в районе нынешнего Междуреченска целые угольные утесы. Нужно было за год проложить стокилометровую дорогу. Проекта не было. Зоя Всеволодовна, в то время уже начальник треста, перенесла свою штаб-квартиру на трассу. Шла в головном отряде. Была геодезистом, проектировщиком и прорабом. За нею по прорубленной просеке двигались строительные отряды, бутили болото лежневкой, делали насыпь. Жрал людей гнус, мыли проливные дожди, мороз пробирал до косточек, а люди шли и шли вперед и свершили невероятное — за год соорудили дорогу. Теперь на нее, как на ось, нанизались новехонькие города и рабочие поселки, шахты и разрезы, заводы и мощная электростанция. Отвоеван у глухомани лакомый кусочек земли — надежда угольного Кузбасса.

Это был экзамен на зрелость, и Зоя Всеволодовна Самсонова выдержала его с честью. Грудь ее украсила высшая правительственная награда — орден Ленина. Есть еще у нее ордена Трудового Красного Знамени, Красной Звезды. Она — полный кавалер «Шахтерской славы».

Особенно запомнился орден Красной Звезды. Его Зое Всеволодовне вручали в Кремле, в Георгиевском зале, вскоре после праздника Победы. Толпились фронтовики. Большей частью генералы. Они с интересом разглядывали единственную женщину в кителе и при полковничьих погонах. Когда А. Ф. Горкин зачитал Указ и вручил ей награду, восхищенные взгляды проводили Самсонову до места. Труд этой женщины в войну, в тыловой обстановке, приравнивался к фронтовому подвигу.

Самсонова, когда нужно, бывает строгой и властной, но справедливой, а больше — доброй, и пошутить любит. Уважают ее кузнечане, девятый раз подряд избирают депутатом городского Совета. Была она членом районного и городского комитетов партии. Сегодня — член Кемеровского обкома КПСС. Коммунисты Кузбасса посылали ее делегатом на XXII партийный с'езд.

Совсем недавно в жизни З. В. Самсоновой произошло еще одно знаменательное событие — она стала заслуженным строителем РСФСР, первой среди женщин Кузбасса.

А. СЫРОВАТКИН.

Новокузнецк

ОТСТОЯТЬ МИР, СОРВАТЬ ЗАМЫСЛЫ АГРЕССОРОВ

ВСЕСОЮЗНАЯ КОНФЕРЕНЦИЯ СТОРОННИКОВ МИРА

18 июня Всесоюзная конференция представителей советской общественности за мир, национальную независимость и разоружение продолжала работу.

На утреннем заседании делегаты конференции обсуждали доклад председателя Советского комитета защиты мира Н. С. Тихонова и содоклад секретаря ВЦСПС К. А. Гусейнова. Все выступления были проникнуты горячим стремлением еще больше сплотить великое движение современности, отстоять мир, сорвать замыслы агрессоров.

На утреннем заседании первым выступил ответственный секретарь Советского комитета защиты мира М. И. Котов.

Битва за мир против империалистической агрессии, в поддержку национально-освободительных движений, сказал он, приносит волнующие сообщения о подвигах людей, которые, как солдаты мира, являют чудеса героизма и отваги. Этот героизм проявляют храбрые сыны вьетнамского народа, патриоты Конго и Анголы, защитники Санто-Доминго, бесстрашные патриоты Калимантана.

Стремление к об'единению всех сил мира — это знаменательное явление наших дней. Советские люди всегда были, есть и будут самыми последовательными борцами за единство действий и сплочение всех людей доброй воли в борьбе за мир.

Оратор выразил уверенность, что конгресс в Хельсинки явится прекрасной возможностью для дальнейшего об'единения и укрепления сотрудничества всех поборников мира.

Выступает Председатель Совета Национальностей Верховного Совета СССР Я. В. Пейве. Мира не ждут, мир завоевывают—этот призыв приобретает в современных условиях особенно жизненную силу, сказал он. Усиление угрозы возникновения новой войны вызвано агрессивными действиями правящих кругов Соединенных Штатов Америки во Вьетнаме, Доминиканской Республике и других частях земного шара. В интересах защиты мира необходимо дать решительный отпор империалистической агрессии.

Советское правительство, сказал он, оказывает и будет оказывать впредь всю необходимую помощь свободолюбивому вьетнамскому народу в его борьбе за свою свободу и независимость. Интересы всеобщего мира и международной безопасности требуют обуздания сил империализма и агрессии, посягающих на свободу и священные права вьетнамского народа.

Директор Института Африки АН СССР В. Г. Солодовников отметил, что страны Африки, кровно заинтересованные в мире, вместе со странами социализма входят в «большую зону мира», противостоящую империалистическим поджигателям войны, колонизаторам и расистам. В последнее время, сказал он, в Африке все большее распространение получает требование об'явить континент без'ядерной зоной. Осуществление этой идеи явится конкретным вкладом в укрепление мира и ликвидацию угрозы ядерной войны.

Председательствующий сообщает, что в адрес конференции поступило большое количество телеграмм и писем от зарубежных друзей и различных организаций, борющихся за дело мира, от советских сторонников мира. Он оглашает телеграмму президента Всемирного Совета Мира профессора Джона Бернала, который выражает добрые пожелания плодотворной работы советской конференции за мир, национальную независимость и всеобщее разоружение.

Неисчислимые жертвы понес во время второй мировой войны белорусский народ, заявил в своей речи заместитель председателя Белорусского комитета защиты мира П. Ф. Глебко. Города и села были разрушены и сожжены, огромные материальные и духовные ценности уничтожены. Два с лишним миллиона белорусов — почти четверть всего населения республики—отдали в те годы свои жизни за Родину. Вот почему нам так близка и так понятна горечь человеческих утрат, где бы они ни были — во Вьетнаме или в Конго, в Доминиканской Республике или Анголе.

Писатель Б. Н. Полевой рассказал о фонде мира, созданном в Москве по инициативе Советского комитета защиты мира. Ежедневно по адресу: Москва, Кропоткинская, 10, «фонд мира» приходит много переводов от отдельных людей и коллективов. В фонд мира вносят свой гонорар писатели и артисты, большие суммы поступают с заводов, фабрик, из колхозов. Вносят свою лепту пионерские дружины, получающие вознаграждение за сбор металлолома и бумажной макулатуры, присылают деньги комсомольцы и студенты.

Когда знакомишься с переводами, поступающими в фонд мира, заявил Б. Н. Полевой, видишь и ощущаешь, как широко, благородно и чисто сердце советского человека. Видишь, как он бескорыстен и предан великому делу мира.

С речью выступил председатель Комитета молодежных организаций СССР П. Н. Решетов. Трудно выразить словами, сказал он, чувства глубокой признательности, гордости, преклонения перед бессмертными подвигами отцов, которые ощущаем мы, молодежь. Отцы завещали нам свято беречь мир на земле. Да, мы унаследовали от наших отцов любовь к миру и ненависть к агрессорам, унаследовали от наших отцов и мужество, бесстрашие, волю к борьбе.

Юность планеты понимает, что в случае войны именно ей придется надеть первой шинели и взять в руки оружие.

Свыше двадцати миллионов парней уже сейчас служат в армиях, более восьмидесяти миллионов юношей и девушек во всех странах заняты производством оружия. Во многих частях мира есть очаги войны и ежедневно обрываются десятки, сотни молодых жизней. Молодое поколение земли знает, что в борьбе против провокаций империалистов и колониалистов, против их чудовищных планов развязывания войны самое верное и надежное средство — это единство действий.

Тов. Решетов сказал, что по инициативе молодежных организаций СССР созданы международные комитеты солидарности с народом и молодежью Южного Вьетнама, с народами португальских колоний, учрежден всемирный фонд солидарности. Это позволяет более конкретно и действенно оказывать помощь народам и молодежи, отстаивающим мир и прогресс.

Выступает мастер-нефтяник из Азербайджана Мирнаш Ага Сеид оглы Камилов. Нефтяникам Каспия, как и всем трудящимся Советского Союза, нужен мир, заявил он. С делом мира, созидательным трудом во имя коммунизма связаны наши планы, наши помыслы, наши стремления.

Ректор Первого Московского медицинского института профессор В. В. Кованов говорил о тех усилиях, которые прилагают медики, чтобы спасти человеческие жизни. Для нас, представителей самой гуманной в мире профессии, подчеркнул он, неприемлемы идеи войны. Вот почему мы так страстно боремся и желаем, чтобы на всем земном шаре был мир.

Молдавский народ с надеждой ожидает открытия Всемирного конгресса мира в Хельсинки, заявила бригадир садоводческой бригады из Молдавии А. Г. Лотка. Мы ждем, что во время этой встречи единомышленники по борьбе за мир и национальную независимость предпримут новые шаги, направленные против угрозы мировой войны.

В обсуждении доклада и содоклада приняли также участие заместитель председателя президиума Союза советских обществ дружбы В. И. Горшков, представитель общественности города-героя Одессы И. П. Гайдаенко, председатель Латвийского комитета защиты мира Ж. К. Фолманис, туркменский писатель Т. Курбанов, профессор международного права С. В. Молодцов, народная артистка СССР Роза Джаманова, первый заместитель председателя правления агентства печати Новости В. Н. Зайчиков.

Вечернее заседание Всесоюзной конференции сторонников мира началось выступлением учительницы из литовского города Каунаса Г. П. Ужупение. Мы, воспитатели молодого поколения, особенно волнуемся за судьбы тех, кого растим и готовим к жизни, сказала она. Ведь у каждой учительницы сотни и тысячи детей, родных и близких ей на многие годы, а иногда на всю жизнь. И когда смотришь на наших замечательных ребят, не можешь без острой тревоги думать о том, что в мире сохраняются и активизируются силы, которые несли человечеству порабощение и гибель, кровь и слезы.

Председательствующий член президиума Советского комитета защиты мира писатель А. А. Сурков сообщает, что в обсуждении доклада и содоклада участвовало 36 человек. Принимается решение прекратить прения.

Участники конференции единодушно голосуют за принятие резолюции против империалистической агрессии, в поддержку национальной независимости народов, за укрепление всеобщего мира и разоружение, а также заявления по Вьетнаму, в котором говорится о полной солидарности и поддержке справедливой борьбы вьетнамского народа.

Конференция утверждает состав делегаций советской общественности на предстоящий Всемирный конгресс в Хельсинки в составе 41 человека. Среди них—член президиума Всемирного Совета Мира писатель А. Корнейчук (руководитель делегации), президент Академии медицинских наук СССР Н. Н. Блохин, слесарь-механик Первого Московского часового завода А. В. Данилин, обозреватель газеты «Правда» Г. А. Жуков, председатель Казахского комитета защиты мира Н. У. Базанова, писатель Б. Н. Полевой, заместитель председателя Украинского комитета защиты мира В. П. Комисаренко, директор Института Африки Академии наук СССР В. Г. Солодовников, председатель Советского комитета защиты мира Н. С. Тихонов, летчик-космонавт Герой Советского Союза В. Терешкова-Николаева, председатель Советского комитета солидарности стран Азии и Африки Мирзо Турсун-заде, писатели М. А. Шолохов, И. Г. Эренбург и другие.

Затем участники конференции избрали Советский комитет защиты мира. В новом составе комитета 332 человека. В числе их — видные советские ученые, писатели, журналисты, работники промышленности и сельского хозяйства, представители общественных и творческих организаций.

Председательствующий об'являет Всесоюзную конференцию представителей советской общественности за мир, национальную независимость и разоружение закрытой. Два дня продолжался этот форум, к которому было приковано внимание советских людей. Принятые резолюция и заявление конференции — важные политические документы. Это наказ нашей делегации, которая будет участвовать во Всемирном конгрессе в Хельсинки. В этом наказе — воля советского народа. Он зовет всех людей земли дать решительный отпор силам агрессии, обеспечить международную безопасность, защитить мир.

(ТАСС).

ЛЕТЧИКИ ДРВ СБИЛИ ДВА САМОЛЕТА

ХАНОЙ, 18 июня. Корр. ТАСС Е. Кобелев передает: Вьетнамская авиация вступила в бой с американскими самолетами и сбила два из них, сообщают сегодня газеты ДРВ.

Это произошло в провинции Ниньбинь, в 90 километрах к югу от Ханоя, куда вторглась четверка американских самолетов. Несмотря на большую облачность, вьетнамские летчики атаковали противника.

Первый американский самолет после двух попаданий вспыхнул и штопором пошел к земле. Американский летчик погиб. Остальные вражеские самолеты обратились в бегство. Преследуя их, вьетнамские летчики сбили еще один самолет.

Таким образом, в стремительной схватке, длившейся менее трех минут, вьетнамские летчики сбили два самолета противника. Молодая авиация ДРВ имеет теперь на своем боевом счету 4 американских самолета. Первые два самолета были сбиты 3 и 4 апреля во время ожесточенных боев в провинции Тхань-Хоа.

ВОЗЗВАНИЕ К НАРОДАМ МИРА

ХАНОЙ, 18 июня. (ТАСС). Постоянный комитет Международной профсоюзной конференции солидарности с борющимся народом Вьетнама против агрессии американского империализма обратился сегодня с воззванием ко всем народам мира по случаю приближающейся годовщины подписания Женевских соглашений 1954 года по Вьетнаму. Постоянный комитет призывает народы мира разоблачать лживые аргументы президента США Джонсона, активно поддерживать позицию Национального фронта освобождения Южного Вьетнама и правительства ДРВ по вьетнамскому вопросу, бороться за вывод американских войск из Южного Вьетнама, за прекращение бомбардировок территории ДРВ.

Народы мира, подчеркивается в воззвании, должны усилить массовое движение солидарности с вьетнамским народом путем бойкота транспортировки американского оружия и войск в Южный Вьетнам, путем оказания помощи южновьетнамским патриотам деньгами, медикаментами, одеждой, продовольствием, а также оружием и добровольцами.

МЕМОРАНДУМ НАЦИОНАЛЬНОГО ФРОНТА ОСВОБОЖДЕНИЯ ЮЖНОГО ВЬЕТНАМА

ХАНОЙ, 18 июня. (ТАСС). Южновьетнамское радио «Освобождение» передало вчера текст меморандума Национального фронта освобождения Южного Вьетнама по вопросу о представительстве Южного Вьетнама на 2-й Конференции стран Азии и Африки. В меморандуме подчеркивается, что антинациональные действия марионеточных властей Сайгона, предавших интересы южновьетнамского народа, поправших принципы Бандунга и выступивших против интересов афро-азиатских стран, не дают им права представлять Южный Вьетнам на предстоящей 2-й Конференции стран Азии и Африки в Алжире. Национальный фронт освобождения Южного Вьетнама, который борется за интересы вьетнамского народа, за общее дело всех афро-азиатских народов, является истинным выразителем чаяний южновьетнамского народа, и поэтому только он должен представлять Южный Вьетнам на Конференции афро-азиатских стран.

МАРИОНЕТКА—МАРИОНЕТКЕ

НЬЮ-ИОРК, 18 июня. (ТАСС). Комиссия по вопросам обороны южнокорейского Национального собрания одобрила вчера решение правительства Южной Кореи направить дополнительно в Южный Вьетнам 460 военнослужащих и два военных корабля, сообщает корреспондент агентства ЮПИ из Сеула.

Ранее в Южный Вьетнам было направлено 2 тыс. южнокорейских солдат для оказания военной помощи сайгонским марионеткам.

В ИНТЕРЕСАХ ДАЛЬНЕЙШЕГО РАЗВИТИЯ СОВЕТСКО-ЮГОСЛАВСКИХ ОТНОШЕНИЙ

БЕЛГРАД, 18 июня. (ТАСС). Новая встреча между президентом Югославии и советскими руководителями, пишет сегодня газета «Борба», свидетельствует о хороших отношениях между двумя странами.

Между Югославией и СССР—страной, которую наши люди высоко ценят как первую страну социализма, развиты различные формы сотрудничества и контакты во многих областях, пишет газета. «Борба» выражает уверенность, что встреча Тито с советскими руководителями будет означать новый шаг вперед в развитии югославо-советских плодотворных и взаимно полезных отношений.

Эта поездка, подчеркивает газета, будет иметь и большое международное значение, так как обе страны благодаря своим усилиям и действиям, направленным на укрепление мира и мирного сотрудничества между народами, пользуются огромным авторитетом в мире.

Визит Тито, отмечает газета «Политика», явится новым поводом для полезного обмена мнениями между руководителями Югославии и Советского Союза.

ПЛЕНУМ ЦЕНТРАЛЬНОГО КОМИТЕТА СКЮ

БЕЛГРАД, 18 июня. (ТАСС). Здесь закончился пленум Центрального Комитета Союза коммунистов Югославии. Пленум заслушал и обсудил доклад члена исполкома ЦК Союза коммунистов Югославии Миялко Тодоровича «Актуальные задачи дальнейшего развития экономической системы и общественно-экономических отношений» и другие вопросы.

Опубликованное сегодня решение пленума предусматривает меры, осуществление которых будет способствовать дальнейшему укреплению и развитию югославской экономики.

ПРЕЗИДИУМ СОВЕТСКОГО КОМИТЕТА ЗАЩИТЫ МИРА

В Москве 18 июня состоялось первое организационное заседание Советского комитета защиты мира нового состава. Оно было посвящено организационным вопросам. Был избран президиум комитета в составе 33 человек.

Председателем Советского комитета защиты мира был вновь единодушно избран писатель Н. С. Тихонов. Его первым заместителем стал писатель А. Е. Корнейчук, заместителями — А. П. Бойкова — заместитель председателя Ленгорисполкома, обозреватель газеты «Правда» Г. А. Жуков, академик Е. К. Федоров, директор Института государства и права Академии наук СССР В. М. Чхиквадзе и писатель И. Г. Эренбург.

Ответственным секретарем комитета утвержден М. И. Котов.

(ТАСС).

Социалистическая Федеративная Республика Югославия. В центре Белграда. **Фотохроника ТАСС.**

«ОНИ ПРОШЛИ ВСЕ КРУГИ АДА»

Хосе Висенте АБРЕУ

(Окончание. Начало в номерах за 17 и 18 июня).

Пароход идет медленно. Вокруг — непроницаемая чернота ночи.

Воздух насыщен зловонием. В трюме — сто тридцать шесть человек. Лежим на полу, не в силах двинуться с места. В отверстие люка, прикрытого брезентовым тентом, еле видны на близком расстоянии головы двух «национальных гвардейцев» (жандармерия. — *Ред.*) и стволы нацеленных в люк пулеметов. Мы лежим вплотную друг к другу, локоть чувствует чьи-то ребра, ноги упираются в чью-то голову. Свободен лишь проход между трапом и дальней стенкой трюма. Одних уже тошнит, другие еще борются с качкой, сидят, обхватив колени руками. Те, у кого хватает сил встать, бредут, качаясь, по проходу в конец трюма, но, не дойдя, извергают содержимое желудков куда попало. Кошмар. Какой-то ад. Невольничье судно времен работорговли...

В последней, тайно переданной весточке Кармен писала: «Сегодня захватим холм, что напротив вашей тюрьмы». Холм Эль-Ампаро напротив тюрьмы Модело. Я немедля поднялся на второй этаж — это заключенным разрешалось. Лег грудью на парапет и стал смотреть на холм. Над тюремной стеной возвышались кроны сосен. Верхние ветви желтели на солнце. Люди на холме казались разноцветными букашками. По красно-бурому склону карабкались домики и лачуги — красные, желтые, зеленые, голубые. Самые верхние растворялись в тумане. Я стоял на одной ноге, щадя другую, пострадавшую во время пыток. Внизу слышались шум и людские голоса: часть заключенных выпускали на свободу. Меня это не интересовало.

Один из друзей пришел проститься, но и тут я не мог оторвать взгляд от холма. Смотрел, вспоминал. Однажды мы вот так же организовали митинг в квартале, расположенном у самого подножия холма. Короткий «митинг-молнию». Нагрянула полиция. Мы стали отходить по тропкам и лестницам вверх, задерживаясь на углах и выкрикивая лозунги и слова протеста. Полицейские преследовали нас, пока могли проехать их мотоциклы. Патрули блокировали все спуски. Но мы поднялись до самых верхних лачуг и там укрылись. Ночью мы спустились в город по другому холму. Кармен сказала: «Так мы можем действовать во всех горных кварталах Каракаса. Холмы соединяются между собой тропками».

Теперь это был холм Эль-Ампаро. На площадке среди домишек стояла толпа. Я всматривался в платья женщин. Вот толпа дрогнула, побежала. Кто-то в красном платье. Может быть, Кармен. Вторая женщина в красном. Бегут, пригнувшись, к вершине холма. Быстро сгущаются сумерки, но я продолжаю стоять, опершись грудью на парапет, пока в домах на холме не вспыхивают огоньки.

Мануэль Саласар трогает меня за руку:

— Тебя там вызывали. Что ты здесь смотришь?

— На холме митинг. Они устроили митинг.

— Пойдем. Тебя зовут. Кажется, нас переводят в Гуасину...*).

Впечатление такое, будто ты заключен в гигантскую скорлупу — черную, железную скорлупу, всю в пятнах плесени, ржавчины, морской соли. Внезапно отдаешь себе отчет в том, что находишься гораздо ниже уровня воды снаружи. А если судно наткнется на рифы? Первые, кто захлебнется в воде, будем мы, заключенные. Грохот моторов не выходит за пределы железной скорлупы, концентрируется в мозгу. Люди лежат вповалку на досках. Похожи на брошенные мешки. Только мешки эти дышат. Я сажусь, обхватываю колени руками.

— Не спишь? — спрашивает Хосе Рохас.

— Все не спят.

— Если пойдет дождь, нас тут зальет.

— Может, и к лучшему.

— Нет. Надо что-то делать.

Мне все безразлично, внутри пустота. Голова одурманена жарой, зловонием, гулом моторов. Не совсем ясно осознаю даже то, что происходит вокруг меня. Мануэль Саласар понимает мое состояние.

— Сто тридцать шесть рабов,— шепчет он.

— Не совсем точно... Нас везут на смерть. Гуасина — это смертный приговор.

Опять перед нами тот же элементарный выбор: жизнь или смерть.

На палубе сменяются часовые. Два жандарма с пулеметами по обе стороны люка. Заключенные поднимают головы, чтобы отдохнуть хоть минуту от вибрации дощатого настила или чтобы освободить желудки.

— Если нам не разрешат выходить на палубу, то скоро мы захлебнемся в собственных нечистотах.

— Сколько еще плыть... Как бы не разразилась эпидемия.

Мануэль Саласар встает и направляется к задней стене трюма. Там есть углубление, не прикрытое досками. Вода лишь на несколько сантиметров не доходит до настила. Вернувшись, Мануэль сообщает: старина Мартин, ветеран компартии, хочет потолковать с нами.

Один за другим мы бредем, спотыкаясь, в дальний конец трюма. Изображаем приступ рвоты. Нам это легче легкого. Старина Мартин, Хосе Рохас, Мануэль Саласар и я наклоняемся друг к другу, сблизив головы, — словно квартет, перед тем, как начать петь. Симон Родригес стоит на страже за железной бочкой.

— Мы все здесь коммунисты и адеки*), — говорит Мартин. — Мы должны организовать сопротивление. Нас везут на смерть. А мы должны выжить, чтобы продолжать борьбу...

— Среди нас есть еще военный, лейтенант, — уточняет Мануэль Саласар.

— Знаю. Он подчинится дисциплине.

Мы выбираем судовой комитет. Назначаем комиссии — по оказанию помощи больным, по надзору за санитарным порядком, по распределению пищи. Решаем узнать подробности о Гуасине от двух заключенных, которые едут туда второй раз. Каков там режим, каковы условия жизни.

— Пока мы знаем лишь одно, — повторяет Мануэль Саласар. — Нас везут туда на смерть.

— Это зависит от нас самих,— возражает старина Мартин. — Мы не доставим им такого удовольствия. Большинство из нас — молодые, могут сопротивляться. Нет, друг, мы должны лишить их такого удовольствия...

Почти на рассвете закончили мы наше совещание. Ползком разбрелись по трюму — сообщить членам комиссий об их обязанностях и поднять заключенных. Спустя несколько минут, у трапа стояла толпа. К проему люка поднимались голоса людей, требовавших права выходить на палубу. Потом стали требовать воды. Сухой, шершавый язык с трудом ворочался во рту. Откуда взялись силы? Всеобщий под'ем избавил и меня от тоскливого безразличия. Десятки опаленных глоток выкрикивали:

— Во-ды! Во-ды! Во-ды!...

В проеме люка виднелись встревоженные лица жандармов. Сержант Хаиро Эррера надрывался:

— Молчать!

Но заключенные, не утихая ни на минуту, кричали свое. Все громче, все ожесточенней. Наверху бегали, топая башмаками, жандармы и офицеры охранки. Несколько автоматных стволов опустилось в проем люка. Заключенные не умолкали. Напротив, хор стал еще громче: присоединились те, кто не мог подняться с места и подойти к трапу. Это был единый, жаждущий и требующий голос...

Когда взошло солнце, в люке показались двое матросов.

— Держите! — матросы улыбались, опуская на веревке бак с водой.

— Все по местам! — скомандовал Хосе Мартин, заслоняя бак от десятков потянувшихся к нему рук. — Воду будем распределять организованно, поровну.

Заключенные разошлись по своим местам.

— Точно так же будем распределять еду, «с доставкой на дом», — продолжал старина Мартин, подбадривая шуткой товарищей. — Беспорядков не должно быть. Мы — политзаключенные. Помните это!

Перевела с испанского
В. КРЫЛОВА.
(АПН).

*) Гуасина — концлагерь на острове в устье реки Ориноко.

*) Адеки — члены партии «Аксьон демократика» («Демократическое действие»), выступавшей в то время против диктатуры Переса Химэнеса (1948—1958 гг.).

ФЕЛЬЕТОНЫ НАШИХ ЧИТАТЕЛЕЙ

ОШИБКА ПОЭТА

Больше века назад великий Пушкин в своей знаменитой «Полтаве» писал: «В одну телегу впрячь не можно коня и трепетную лань». Видимо, ошибался поэт. Если б дожил он до наших дней да заглянул на Мариинский спиртзавод, не то бы еще увидел...

Оказывается, можно в телегу впрячь не только лань, а даже трехколесный трактор ТТ-2. Это доказали изобретательные начальники цехов Мариинского спиртзавода.

У них получился интересный гибрид — соединение техники двадцатого века и средневековой колымаги (см. снимок). Мчится такой агрегат по заводской территории со скоростью 20 километров в час и неимоверным колесным грохотом пугает всех в округе. Изобретатели не просят «положенного вознаграждения», отказавшись в пользу руководителей управления общего машиностроения совнархоза и Топкинского механического завода. Ибо по воле этих товарищей и появился на свет необычный гибрид.

Дело в том, что распоряжением Кузбасского совнархоза от 6 июля 1964 года было предписано: «Запретить с 1 января 1965 года использование гужевого транспорта на внутризаводских перевозках на всех предприятиях совнархоза, а в качестве основного внутризаводского транспорта использовать выпускаемые Топкинским мехзаводом тягачи ТТ-2».

Это же распоряжение обязывало управление общего машиностроения и Топкинский механический завод «...изготовить в третьем квартале 1964 г. для предприятий совнархоза 230 штук тягачей ТТ-2 и, начиная с 1965 года, обеспечить выпуск их по заявкам отраслевых управлений». Итак, команда дана — дело пошло.

Многие предприятия взяли в Госбанке ссуды и почти без задержки получили тягачи. Один наш Мариинский спиртзавод получил их ни много ни мало — 10 штук. Но трактор без прицепа — все равно, что свадьба без жениха. Стали разыскивать прицепы. Совнархоз обязал изготовить таковые тот же Топкинский завод, и. о. зам. директора которого Ходаковский разослал всем депешу такого содержания: «Срочно сообщите потребность тележек к тракторам ТТ-2, приобретенным на нашем заводе. При получении от вас заявки вышлем дополнительно договорное письмо для оформления поставок в 1965 году».

Все бумажные операции были выполнены незамедлительно. Люди радовались: наконец-то проблема механизации решена! Но эмоции были преждевременными. Тележек до сих пор нет. А так как потребность в перевозках не отпала, то зимой пришлось к тракторам цеплять конные сани, а летом — телеги.

А. ДОЛУДА,
председатель группы содействия партгосконтролю Мариинского спиртзавода.

Клуб молодежи

Честь смолоду

„Кузбасс"

О ВЕРЕ И НЕВЕРИИ

РАЗГОВОР ПО ДУШАМ

ОТКРЫТОЕ ПИСЬМО ШКОЛЬНИЦЕ Жене ШВЕЦОВОЙ

РАЗГОВОР начался раньше. Это его продолжение. И закончится он, верно, не сейчас. Потому, что говорим мы с тобой, Женя, о самом главном — о жизни, о цели человека в ней, о науке, о вере и неверии, оо основе нравственных и моральных принципов. Говорим с позиций совершенно противоположных, так как ты с фанатичным упрямством отстаиваешь религиозные догмы, внушенные тебе сектантами-пятидесятниками.

Ты снова и снова ссылаешься на «Евангелие», тебе хочется, чтобы доводы твои звучали убедительнее. Ты смутно сознаешь большую значимость этого спора. Ведь споришь ты не только со мной, а с миллионами своих сверстников, которые вступают в жизнь, вооруженные материалистическим, марксистско-ленинским мировоззрением, споришь с теми знаниями, которые получила в школе, со своей молодостью, с желанием быть полезной людям, споришь, наконец, со своим двоюродным дедом Трофимом Гавриловичем Шпотовым, человеком, который делал революцию, устанавливал Советскую власть, боролся за твою, Женя, счастливую жизнь.

Благодаря Трофиму Гавриловичу мы и познакомились. Этот неугомонный человек сейчас уже на пенсии, живет в Новосибирске. Для него было тяжелым ударом известие, что его родной племянник, Михаил Константинович, твой отец, Женя, которому он когда-то помогал встать на ноги, вдруг сделался убежденным сектантом и всех своих восьмерых детей воспитывает в религиозном духе, чуждом нашему обществу.

Трофим Гаврилович обратился к твоему отцу, к тебе, как самой старшей среди детей, стараясь уберечь от влияния сектантства. Не имея возможности часто встречаться, он пишет горячие полемические письма. Весь его славный путь красного партизана, партийного и советского работника протестует против того, чтобы его внуки не смогли вдруг стать продолжателями дела, ради которого он жил.

Еще больше обеспокоился Трофим Гаврилович, когда убедился, что мало только его вмешательства. И тогда он обратился в редакцию.

Мой разговор с тобой и с твоим отцом был очень откровенным, шел с большим уважением друг к другу. Давай и продолжим этот разговор в том же духе.

У вас не появилось неприязни к деду Трофиму Гавриловичу. Вы по-прежнему глубоко любите его. Мне вы сказали так:

— Мы знаем, что он хочет нам добра. Мы ему многим обязаны в прошлом. И не осуждаем его действий. Просто мы люди разные. Он поступает по своим убеждениям, так, как он понимает. А мы понимаем по-другому...

Я ПОНИМАЮ ТАК: Бог сначала создал человека, а затем вдунул в него дух жизни. Значит, он сначала создал материю, а затем дал ей разум. Но Бог есть начало всех начал».

Это выдержка из твоего письма, Женя. Ты веришь в божественное происхождение Земли, звезд, Вселенной. Только наличием всемогущей силы ты об'ясняешь законы их движения.

Ты пишешь: «Изучая науки все дальше и больше, можно убедиться, что ко всем законам физики, природы приложен ум, ум мыслящий».

Так ли это в действительности? Уже давно известно, что наука вытеснила религиозные представления из всех сфер познания. Наука об'яснила возникновение мира и человека. Она доказала, что все изменения в природе происходят не по воле божьей, а согласно естественным законам, не зависимым от чьей-либо воли и сознания. Столь же убедительное об'яснение, как и законам живой природы, наука дала всем психическим, душевным явлениям. Она доказала, что никакой божественной, непознаваемой души у человека нет. Наше сознание, ощущение, мысли — это работа нашего мозга. Перестает работать мозг — прекращается и вся душевная деятельность.

Сокрушительный удар религиозному мировоззрению нанесло проникновение человека в космос. Ты говоришь о том, что все научные открытия подтверждают всемогущество бога, который позволяет человеку этакое. Но почему всемогущий бог позволил проникнуть в космос именно советским ученым, которые в него не верят?

Не думаю, что я открываю для тебя новые истины, видимо, все это ты уже слышала на уроках. Но тебе удобнее, привычнее думать о мире так, как внушали родители с детства. Едва столкнувшись с новыми для тебя материалистическими об'яснениями мира, ты боишься уймы вопросов, которые встают за каждым таким открытием, и оращаешься к «Библии». Здесь думать не надо. На любую проблему готовый ответ, который ты слепо принимаешь на веру.

На уроках естествознания, биологии, астрономии и других тебе приходится нелегко. Науки основаны на материалистическом мировоззрении, их доказательные обоснованные выводы прямо противоречат тому, что ты вычитала из «Библии». Ты добросовестно заучиваешь уроки, внутренне их не принимая, и тебе приходится потом выкручиваться перед собой, перед учителями, перед одноклассниками. Свои ответы ты начинаешь словами:

— В книге написано так.

Я спросил тебя, как ты представляешь бога.

Ты ответила:

— Бог, он во всем вокруг нас.

Доказать его существование невозможно. Именно поэтому сектанты говорят: «Бога надо почувствовать сердцем». Это один из примеров приспособленчества религии, которая хочет ужиться со стремительным прогрессом науки.

НЕТ, ТЫ НЕ ПОХОЖА на тех замкнутых, неразговорчивых, апатичных к жизни сектанток в черных платочках, так часто встречающихся среди верующих. У тебя общительный, веселый характер, хорошие голубые глаза, которые смотрят на мир светло и доверчиво.

Ты не очень обременяешь себя сектантскими правилами, ходишь в кино, читаешь газеты, учишься в радиокружке ДОСААФ. Учителя твоей школы рассказывали о том, с каким энтузиазмом ты принимала участие в подготовке новогоднего бал-маскарада, как глубоко тебя волновал лермонтовский «Мцыри».

Ты сама с удовольствием вспоминаешь о туристском походе, в который ходила с товарищами, о палатках, о красоте летнего леса.

В классном журнале у тебя хорошие оценки по всем предметам, особенно по физике и математике. Не могут не нравиться такие строки из твоего письма: «Дальше буду учиться — больше знать буду». Ты мечтаешь о физическом факультете, об изучении кибернетики. Ты перешла в одиннадцатый класс.

На пороге жизни не могут не волновать мысли о ее цели. Сектантское вероучение уже определило для тебя эту цель: существовать для бога, все свои помыслы и поступки подчинять всевышнему и неустанно молиться ради получения райской жизни, ради спасения души.

То ли это, ради чего стоит жить? Подумай. Сравни. Сравни две различные цели жизни у людей тебе близких, которых ты любишь и уважаешь. Первый — Трофим Гаврилович Шпотов. Второй — твой отец.

Для чего живет Трофим Гаврилович? Какая у него цель? В областном партийном архиве хранятся «Воспоминания бывшего шахтера, красногвардейца и красного партизана Шпотова Т. Г.». Листаешь страницы этого замечательного документа, и перед тобой путь человека, навсегда связавшего свою жизнь с жизнью страны, народа.

Он всегда за что-то боролся. Юношей, еще при царизме, когда таскал уголь корыткой в узких перекаточных штреках на Судженских копях, — за то, чтобы встать, наконец, с четвереренек, разогнуть спину. За то, чтобы быть не рабом, а хозяином жизни, сделать ее лучше, радостней.

Позднее, будучи партизаном, — за то, чтобы ликвидировать контрреволюционный мятеж, свергнуть правительство Колчака, сделать власть в стране истинно народной. Для этого он вступил в коммунистическую партию большевиков.

Работая в милиции, он боролся за то, чтобы кулаки и остатки буржуев не помешали становлению молодого Советского государства. В Сибирской областной школе партийных и советских работников он учился для того, чтобы были у Советов квалифицированные кадры партийных и хозяйственных руководителей, умеющие организовать людей на строительство нового общества.

Работая затем политическим комиссаром, чекистом, членом рабоче-крестьянской инспекции, председателем райисполкома, он боролся за то, чтобы вставала страна из разрухи, чтобы бурно развивались ее промышленность и сельское хозяйство, чтобы не смогли зарубежные империалисты сорвать планы советского народа.

Какова же цель жизни у Трофима Гавриловича? Он сам определил ее в своих «Воспоминаниях».

«Всю свою жизнь я работал везде, куда посылала меня партия. Я счастлив тем, что по мере своих сил и знаний отдал все для народа, для дела строительства коммунизма».

Народ по достоинству оценил заслуги Трофима Гавриловича. Он — персональный пенсионер. Он имеет правительственные награды. Но лучшей наградой для него стало то, что дело, ради которого он жил, продолжают миллионы юношей и девушек нашей страны. О, как бы хотел Трофим Гаврилович, чтобы в их числе была и ты, Женя! Он и сейчас борется за тебя, за твоих младших сестренок и братишек, за ваше будущее.

И ВОТ ДРУГАЯ цель в жизни, другая судьба. Твой отец стал верующим после войны, будучи уже человеком немолодым. Поверил под влиянием страха. Однажды его мать, верующая-христианка, рассказала о «чуде» — обновлении иконы.

— Я не мог не поверить матери, — вспоминает он, — начал думать о боге, о том, что когда-то придется отвечать за свои прегрешения. Потом пошел в церковь.

— Ну, а сейчас вы верите в то «чудо».

— Нет. Моя нынешняя религия отрицает иконы. Я понимаю, что никакого чуда не было.

Оказывается, твоего отца переманили к себе сначала баптисты, затем пятидесятники. Вероучения менялись, как перчатки. За это время он довольно детально изучил «Евангелие», вовлек твою мать в секту и занял в ней довольно-таки солидное положение.

— Бога находит тот, кто его ищет, — говорит твой отец, оправдывая свое непостоянство. На это занятие, пока не давшее осязаемых результатов, уходит все его свободное время. Его не интересует жизнь страны, то, чем занят народ, он занят одной мыслью, попадет ли его душа в рай.

Совершенно уйдя в изучение сектантских догм, твой отец начал проповедовать мысли, совершенно чуждые и реакционные с точки зрения советской морали. В письме Трофиму Гавриловичу он пишет: «Бог мужа ставит выше жены. Это не случайность. Муж — глава жены. Она должна слушать мужа».

Всем известно, что в нашей стране на деле осуществлено равноправие женщин и мужчин. Как-то дико звучат сейчас эти слова приверженца сектантского вероучения, словно голос из далекого прошлого, из другого мира.

Михаил Константинович ожидает «страшного суда». Мы с тобой, Женя, говорили об этом «суде».

— Кто же предстанет перед ним?

— Все, начиная от Адама и Евы.

— И кто же спасется, попадет в рай?

— Только люди нашей веры.

— А остальные будут осуждены?

— Да.

— И церковники?

— Да.

— И атеисты?

— Да.

Женя, ну, а Трофим Гаврилович? Ну, а все другие неверующие советские люди? Ну, а твои товарищи по школе? А те дети, которые погибли от фашистских бомбардировок, так и не успев выработать какое-либо мировоззрение? В чем все они виноваты? Где же справедливость твоего вероучения? Где его человеколюбие, о котором так много говорят сектанты?

ТВОЙ ОТЕЦ тоже читает газеты. И очень внимательно. Но его интересуют заметки лишь одного плана. Он прямо говорит:

— Я ищу в газетах подтверждение правильности своих религиозных убеждений.

— Это как же?

— А вот так. Скажем, «Из зала суда». Кто-то проворовался. Не устоял значит перед искушением дьявола. А как же ему было устоять, если он в бога не верил? Или разводы. Или землетрясения. Всякие бури, ураганы — это все, по-моему, проявления воли Бога. Близится день «страшного суда».

Ну, а трудовые подвиги металлургов, шахтеров, строителей, о которых рассказывает газета? Ну, а материалы о нравственной чистоте советских людей, о их чувстве товарищества, чувстве долга, о их любви к прекрасному, о их творчестве? Почему мимо таких фактов сектанты проходят равнодушно? Потому что невыгодно, неудобно. Потому что эти факты свидетельствуют о том, что есть мораль более высокая, более жизненная, чем религиозные нравственные принципы, — это мораль коммунистическая!

Сектанты любят говорить, что вера в бога делает человека лучше, что верующие не пьют, не курят, не сквернословят, не воруют. Ты, Женя, тоже цепляешься за этот довод. Ты даже подкрепляешь его примерами.

— Вон, — говоришь ты, — на главной улице Анжерки всегда вечером встретишь пьяных парней. И ругаются. И дерутся. Если бы верили в бога, то не дрались бы.

Что ж, есть такие парни. Но разве их поведение остается безнаказанным? Обрати внимание на других парней и девушек, что идут по улицам с красными повязками. Это дружинники. При виде их сразу затихает пьяная ссора, на них с уважением оглядываются прохожие. Разве это какие-нибудь исключительные люди? Нет, обыкновенные рабочие и служащие с шахты № 9-15, с Анжерской автобазы, с машиностроительного завода.

На любом предприятии, в любом магазине, на любой улице ты встретишь честных, добрых, отзывчивых людей, которые стали таковыми без помощи бога. Миллионы советских граждан в повседневной жизни руководствуются моральным кодексом строителя коммунизма, определенным в Программе КПСС, принятой на XXII с'езде. Они активно относятся к жизни, очищают ее от всякой дряни и пакости, они трудятся во имя коммунистического будущего.

— Мы тоже честно трудимся, — твердят сектанты. Твой отец рассказывает, что, когда верующий добросовестно выполняет свою работу и когда он доволен ею, он говорит:

— Как для господа.

Мы говорим иначе:

— Для человека!

Не так давно мне довелось познакомиться с бригадой отделочников Геннадия Митрофанова. Многие девчата в этой бригаде чуть постарше тебя, Женя. А сколько они уже успели! Какой замечательный след оставили в жизни! Они — творцы красоты. Это их искусные руки сделали такими привлекательными фойе и залы новых зданий Кемеровского театра драмы, театра музыкальной комедии, это благодаря им так красивы новый Кемеровский вокзал, аэропорт, универмаг. Сотни тысяч людей уже побывали и еще побывают в этих зданиях, и своим хорошим настроением, своей улыбкой они всегда обязаны девчатам из строительной бригады, давшим им столько света, столько красоты.

Я видел, как рядом с Новокузнецком возник целый город строителей Запсиба. За каких-нибудь два — три года встали новые кварталы, кинотеатры, магазины, дворцы культуры. И сделали это юноши и девушки, приехавшие сюда по комсомольским путевкам со всех концов страны, демобилизованные солдаты, которых армия учила не разрушать, а строить.

Они строили для людей и они будут жить среди людей. Как живут среди нас те пахари, которые впервые обработали поля Сибири для сегодняшних урожаев. Как живут среди нас те рабочие периода индустриализации страны, которые возвели домны Кузнецкого металлургического комбината. Как живут среди нас те летчики, которые впервые оторвались от Земли и поднялись в небо, прокладывая путь сегодняшним космонавтам.

Человек оставляет на земле свой труд, свой след — и это высший смысл его жизни. Он участник стремительного прогресса науки, культуры, искусства. Какими жалкими рядом с этим великим призванием кажутся поучения сектантов о труде «для господа», для вечного блаженства в загробном мире!

Я, Женя, не случайно спросил тебя, много ли ты ездила по стране. Хочется, чтоб ты чувствовала пульс ее жизни, чтобы ты понимала главное в развитии советского общества, а не сосредоточивала все свое внимание на отдельных отрицательных явлениях вроде пьяной ссоры на улице.

Я ОЧЕНЬ уважаю воинский путь твоего отца. Его фронтовой грузовик проделал путь от Сталинграда до Берлина. Михаил Константинович тогда еще не был сектантом, не искал спасения от фашистского нашествия у бога, а вместе с боевыми товарищами защищал родную землю от иноземных захватчиков. Он побывал рядом со смертью, он научился ненавидеть врага за уничтожение миллионов людей. На фронте он потерял двух родных братьев.

Сейчас у него другие взгляды. Догмы учения пятидесятников заслонили в памяти зверства фашистов, пожары и разрушения на родной земле, погибших товарищей.

На прямой вопрос: случись сейчас война, взяли бы вы в руки оружие? — Михаил Константинович отвечает уклончиво:

— Так я ж теперь не военнообязанный.

Все дело в том, что сектантское вероучение запрещает участвовать в войне, пусть даже справедливой, народной. Сектанты создали свое представление о войнах, противоречащее фактам истории, марксистско-ленинской науке. Михаил Константинович в письме к Шпотову пишет:

«Если бы все народы нашей планеты познали слово божие, то не было бы ни границ, ни армий, ни губительных орудий».

А ведь на протяжении всей истории религия не только оправдывала войны, но и освящала их. Неужели забыл Михаил Константинович, что фашистские захватчики носили на портупее эмблему «С нами бог»?

Высокое чувство патриотизма, любви к родной земле, к завоеваниям Октября, к социалистической Родине чуждо твоему, Женя, вероисповеданию. Это чувство — еще одно свидетельство неоспоримого превосходства морального кодекса строителя коммунистического общества. Тебе, знающей о подвигах героев-молодогвардейцев, о Зое Космодемьянской, о героической борьбе советского народа в Великой Отечественной войне, это не должно быть безразлично.

Мне часто приходится в этом письме спорить с твоим отцом. Не думай, что у меня к нему враждебное отношение, что мне хотелось бы вызвать такое же отношение к нему и у тебя. Я стараюсь ниспровергнуть не отца твоего, а те догмы сектантской идеологии, которые он высказывал в разговоре со мной. Ты вправе любить его, никто не хочет вас поссорить.

Борясь за тебя, мы, атеисты, боремся и за твоего отца. Он дорог нам как человек, могущий еще многое сделать для построения коммунизма. Понятно также, что свое мировоззрение родители неизбежно стараются передать детям. Поэтому борьба за твоего отца — это борьба за будущее твоих младших сестер и братьев.

Ты помнишь, когда мы закончили беседу, в комнату с громким смехом вбежал твой братишка.

На мое восхищение его веселостью ты сказала:

— Все дети жизнерадостны!

Не слишком ли жестоко убивать эту жизнерадостность нелепыми россказнями о потустороннем мире?

ЧЕЛОВЕК не может жить без веры. Мы, атеисты, верим.

Мы верим в торжество марксистско-ленинской теории, основанной на материалистическом мировоззрении, вооружившей людей знанием законов развития человеческого общества.

Мы верим в науку, в ее нарастающий прогресс, в ее убедительную победу над силами природы.

Мы верим в мир на земле, основанный на дружбе и равноправии всех народов, населяющих нашу планету. Мы укрепляем этот мир, повышая оборонную мощь нашей Родины и всего социалистического лагеря.

Мы верим в человека, преобразующего землю, человека творца, созидателя. Мы верим в безграничность наших сил и возможностей. Мы живем в такие дни, когда даже звезды стали ближе, доступнее. Мы верим, что человек станет хозяином не только на Земле, но и в космическом пространстве.

Мы верим в коммунизм. И не просто верим. Мы создаем его своими руками. Уже сейчас повсюду чувствуются его ростки. Уже сейчас звучат песни бригад и ударников коммунистического труда.

Мы верим!

Нам важно, Женя, чтобы ты была с нами.

Г. ЮРОВ,
спец. корр. «Кузбасса».
г. Анжеро-Судженск.

ЛЮБИТЕЛЯМ ШАШЕК

Отдел ведет кандидат в мастера **А. ТРОФИМОВ.**

ЭФФЕКТНЫЙ УДАР

Многие наши читатели просят ввести в газете уголок для любителей шашек. Сегодня публикуем первые материалы нового отдела, который будет вести кандидат в мастера по шашкам А. ТРОФИМОВ.

...Мирно течет шашечная партия. Игроки по очереди делают ходы. И вдруг — жертва одной шашки, второй, третьей... К чему бы это? Оказывается, игрок нашел комбинационный удар, ведущий к выигрышу партии. Кого из любителей шашек не радует такое неожиданное, красивое окончание партии! Комбинация всегда вызывает восторг, истинное наслаждение.

Предлагаем любителям шашек одну из красивых концовок. Белые, за которыми первый ход, путем жертвы нескольких шашек добиваются эффектного выигрыша.

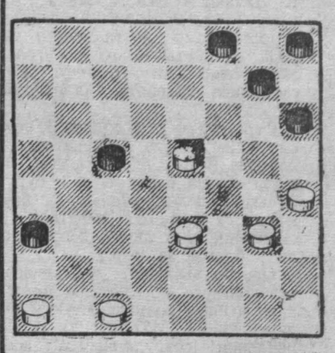

Дорогие читатели! Ждем от вас не только решения, но и ваших предложений, пожеланий о ведении отдела шашек в газете.

ВНИМАНИЕ: МОТОКРОСС!

Сегодня в 12 часов дня в районе Кур-Искитима проводятся соревнования на первенство области по мотоциклетному кроссу в классе машин 125, 175, 350 куб. см. Участвуют сильнейшие мотогонщики Кемерова, Новокузнецка, Белова, Прокопьевска, Осинников, Юрги, Ленинска-Кузнецкого, Мариинска и других городов и районов.

До места соревнований курсируют автобусы от стадиона «Химик».

Во время мотокросса будет разыграна памятно-вещевая лотерея: радиоприемники, ружья, мотерезина, авиамодельные моторы, спортивные костюмы.

Сегодня же на левом берегу Томи, выше Искитимки, в 12 часов дня продолжаются соревнования по водномоторному спорту на первенство Кузбасса в классе судов СИ-175 куб. см, СА-250 куб. см, МА-250 куб. см. В соревнованиях участвуют сильнейшие водномоторники области, городов: Кемерова, Юрги, Новокузнецка, Белова и других.

А завтра на аэродроме ДОСААФ — заключительный день парашютных и авиамодельных соревнований. В программе — запуски планеров, моделей самолетов на первенство области.

С. ШВАРЦ,
ст. инструктор обкома ДОСААФ.

ЕЩЕ ДВЕ ПОБЕДЫ

Довольны болельщики Новокузнецка. Их команда «Металлург» вписала в турнирную таблицу еще одну победу, на этот раз над торпедовцами Рубцовска — 2:0.

Прокопьевский «Шахтер» вернулся из Новосибирска также с победой. Горняки выиграли у команды «Сибсельмаша» — 2:1.

В. ЯКОВЛЕВ.

Редактор Н. Я. ТРОИЦКИЙ.

В ТЕАТРАХ И КИНО

ГАСТРОЛИ ТОМСКОГО ДРАМАТИЧЕСКОГО ТЕАТРА (в помещении областного драматического театра им. Луначарского).
20 — утром — **в последний раз** СОЛЬ ЗЕМЛИ 20 — вечером — ТРЕБУЕТСЯ ЛЖЕЦ 21 — ЖАРКОЕ ЛЕТО В БЕРЛИНЕ.
Начало дневных спектаклей в 12 час., вечерних — в 7 час. 30 мин.

Кинотеатр «МОСКВА».
1. Журнал «Советский спорт» № 2. Новый художественный фильм ЛУШКА — производство Киевской киностудии (9, 10-50, 12-40, 2-30, 4-20, 6-10, 8, 9-50). 2. Журнал «Новости строительства» № 1. ЖИЛИ-БЫЛИ СТАРИК СО СТАРУХОЙ — обе серии (9, 11-30, 2, 4-30, 7, 9-30).

Летний КИНОТЕАТР.
«Фитиль» № 4. ЗАЙЧИК (4-30, 6-20, 8-10, 10).

Кинотеатр «КОСМОС».
1. ЦВЕТОК В ПЫЛИ — обе серии (9, 12, 3, 6, 9 — дети до 16 лет не допускаются). 2. ЦВЕТОК В ПЫЛИ (9-30, 12-30, 3-30, 6-30, 9-30).

Кинотеатр «ПИОНЕР».
ТРУДНЫЕ ДЕТИ (9, 11, 12-40, 2-20, 4, 5-40). РАПСОДИЯ (7-30, 9-30).

Кинотеатр «ОКТЯБРЬ».
ЮНГА СО ШХУНЫ «КОЛУМБ» (10, 2). ЛИСЫ АЛЯСКИ (12, 4, 6, 8, 10 — дети до 16 лет не допускаются).

Кинотеатр «МЕТАЛЛУРГ».
ЛЯГУШОНОК ИЩЕТ ПАПУ (10). ТРИ МУШКЕТЕРА — обе серии (12, 4, 8).

Кинотеатр «ПРОГРЕСС».
СЛЕД В ОКЕАНЕ (10, 12, 2, 4 5-50, 7-40, 9-30).

Кинотеатр «ЛУЧ».
СЛЕД В ОКЕАНЕ (10, 11-40, 1-20, 3, 4-30, 6-20, 8, 10). ИСТОРИЯ ОДНОЙ МЕДАЛИ (дополнительно к сеансу в 10 час).

Кинотеатр «КОМСОМОЛЕЦ»
ЗАЙЧИК (4, 6, 8, 10).

Дом культуры СТРОИТЕЛЕЙ.
ДАЛЬНИЕ СТРАНЫ (1). СЕРЕНАДА СОЛНЕЧНОЙ ДОЛИНЫ (3, 5, 7, 9).

Дом культуры ХИМКОМБИНАТА.
САША (11, 1). РАЗВОДОВ НЕ БУДЕТ (3, 5, 7, 9).

Дом культуры ШАХТЕРОВ.
СУМКА, ПОЛНАЯ СЕРДЕЦ (4, 6, 8). Польская кинокомедия ГДЕ ГЕНЕРАЛ? (12, 2, 10).

Клуб ГРЭС.
СТАРЫЙ НАЕЗДНИК (2). СОБОР ПАРИЖСКОЙ БОГОМАТЕРИ — обе серии (4). ПОКА ЖИВ ЧЕЛОВЕК (7, 9).

Клуб КОКСОХИМЗАВОДА.
ЖАВОРОНОК (5, 7, 9). ТЫ, РОССИЯ МОЯ (к сеансу в 9 час.).

Клуб АВТОМОБИЛИСТОВ.
АЛИ-БАБА И СОРОК РАЗБОЙКОВ (3). УЧИТЕЛЬ (5-20, 7, 9).

21 ИЮНЯ

Кинотеатр «МОСКВА»
1. Журнал «Фитиль» № 32. Новая цветная кинокомедия КЛЮЧИ ОТ НЕБА (9, 10-50, 12-40, 2-30, 4-20, 6-10, 8, 9-40). УКРАДЕННОЕ ДЕТСТВО (к сеансу в 9-40). 2. Журнал «Это вам, романтики». МОЛОДАЯ ГВАРДИЯ — обе серии (9, 12 — для детей; 3, 6, 9).

Летний КИНОТЕАТР.
Журнал «Остановись у картины». Фильм ГОСПОДИН 420 — обе серии (4, 7, 10).

Кинотеатр «КОСМОС».
Только четыре дня. 1. Новая цветная кинокомедия КЛЮЧИ ОТ НЕБА (10, 11-40, 1-20, 3, 4-40, 6-20, 8, 9-40 — производство Киевской киностудии). 2. КЛЮЧИ ОТ НЕБА (9, 10-40, 12-20, 2, 3-40, 5-20, 7, 8-10, 10-15).

Товарищи зрители!

Купленные билеты на 21 июня на кинофильм «Авария» будут действительны на кинокомедию «Ключи от неба».

Кинотеатр «ПИОНЕР».
СЕДЬМОЕ ПУТЕШЕСТВИЕ СИНДБАДА (9, 10-50, 12-40, 2-30, 4-20, 6-10). ИНСПЕКТОР ИНКОГНИТО (7-50, 9-40).

Кинотеатр «ОКТЯБРЬ».
КРАСНЫЕ БЕРЕТЫ (10, 12, 2, 4, 6, 8, 9-50).

Кинотеатр «МЕТАЛЛУРГ».
ГАЛАПАГОС (10, 2). ЛИСЫ АЛЯСКИ (12, 4, 6, 8, 10).

Кинотеатр «ПРОГРЕСС».
ЗАЙЧИК (10, 12, 2, 4, 5-50, 7-40, 9-30).

Кинотеатр «ЛУЧ».
АВАРИЯ (10, 12, 2, 4, 6, 8, 10).

Кинотеатр «КОМСОМОЛЕЦ».
СУМКА, ПОЛНАЯ СЕРДЕЦ (6, 8, 10).

Дворец культуры СТРОИТЕЛЕЙ.
ЖИЛИ-БЫЛИ СТАРИК СО СТАРУХОЙ — обе серии (4-30, 7, 9-30).

Дом культуры ШАХТЕРОВ.
СЛЕД В ОКЕАНЕ (2, 4, 6, 8, 10).

Клуб КОКСОХИМЗАВОДА.
ЧЕРТЕНОК (5, 7, 9).

Клуб АВТОМОБИЛИСТОВ.
РАЗВОДОВ НЕ БУДЕТ (5-20, 7, 9).

ГАСТРОЛИ ГОСУДАРСТВЕННОГО ОРДЕНА ЛЕНИНА АКАДЕМИЧЕСКОГО ТЕАТРА ОПЕРЫ И БАЛЕТА КИРГИЗСКОЙ ССР

(в помещении театра оперетты).

7 июля — **БОЛЬШОЙ ТЕАТРАЛИЗОВАННЫЙ КОНЦЕРТ.**
Состав участников 250 человек.
В. Власов, А. Малдыбаев, В. Фере.

8 июля — **АЙ-ЧУРЕК**
(Лунная красавица)
Опера в четырех действиях.
С. Прокофьев.

9 июля — **РОМЕО И ДЖУЛЬЕТТА**
Балет в трех действиях.
Дж. Верди.

10 июля — **АИДА**
Опера в четырех действиях.
А. Польский.

11 июля утром — **ТЕРЕМОК**
Опера-балет в двух действиях.
М. Раухвергер.

вечером — **ЧОЛПОН**
(Утренняя звезда).
Волшебный балет в трех действиях.
Начало дневных спектаклей в 12 час., вечерних — в 7 час. 30 мин.
Принимаются заявки на коллективное посещение.
Тел. 5-54-71, 5-51-74, 4-43-67.

СЛУШАЙТЕ И СМОТРИТЕ:

РАДИО

21 ИЮНЯ

Передача «Всекузбасский смотр качества» (8-20). Музыкальная передача для детей «Загадки нашей фонотеки» (9-30). Новости, репортаж, интервью (17-00). Для подростков «Смена» (17-10). На общественно-политические темы (17-30). Очерк «О чечетке, Чайковском и волшебной палочке» (19-20). Монтаж оперетты Ф. Легара «Граф Люксембург» (19-50). Поэма А Вознесенского «Лонжюмо» (21-30).

22 ИЮНЯ

Радиошкола передового опыта в сельском хозяйстве (8-20). Новости, репортаж, интервью (17-00). Радиогазета «Кузнецкая новь» (17-15). Для детей. Рассказы о природе (19-20). Концерт участников художественной самодеятельности (19-40). Глава из книги В. Рехлова «Кольчугинская весна» (20-10). Фортепьянные пьесы (20-30). Передача «Они охраняют наш покой» (20-50). Поет Федор Иванович Шаляпин (21-10). Беседа «Солидарность всех прогрессивных сил современности» (21-30).

ТЕЛЕВИДЕНИЕ

21 ИЮНЯ

Передачи этой недели (19-00). Киножурнал (19-10). Лицо родного города (19-20). «900 незабываемых дней» — документальный фильм (19-40). Телевизионные новости (20-30). Спортивное обозрение (20-40). «У твоего порога» («Сестренка»). Спектакль Ленинградского телевидения (20-55).

22 ИЮНЯ

Новости кино (19-00). Кинохроника (19-20). «На границе все мы часовые» — документальный фильм (19-45). Мастера малой графики (20-05). Телевизионные новости (20-30). Киножурнал (20-40). «Люди, которых я видел» — спектакль Тисульского народного театра (20-50).

Наш адрес: г. Кемерово, ул. Трудовая, 64; телефоны: редактора 6-61-54, приемной 6-69-74, заместителей редактора 6-70-82 и 6-65-74, ответственного секретаря 6-68-81, зам. ответственного секретаря 6-65-63, отделов редакции: партийной жизни 6-61-83, пропаганды 6-66-73, промышленного 6-69-44 и 6-63-02, сельского хозяйства 6-67-82, советского строительства и быта 6-64-84, строительного 6-67-46, культуры 6-62-01, писем и рабселькоров 6-60-72, информации 6-62-37, об'явлений 6-68-72, фотокорреспондентов 6-69-74, общественной приемной 6-66-52, бухгалтерии 6-68-72, директора типографии 5-59-46.

ОП03331. Типография «Кузбасс» управления по печати. Тираж 155.000 экз. Заказ № 1934.