Кемеровская областная библиотека ГАЗЕТНО-ЖУРНАЛЬНЫЙ ФОНД

ПРОЛЕТАРИИ ВСЕХ СТРАН, СОЕДИНЯЙТЕСЬ!

КУЗБАСС

ОРГАН КЕМЕРОВСКОГО ОБКОМА КПСС И ОБЛАСТНОГО СОВЕТА ДЕПУТАТОВ ТРУДЯЩИХСЯ

№ 133 (11497). Вторник, 8 июня 1965 г.

Год издания 44-й. Цена 2 коп.

Смотр качества

СТРОИТЬ НА РАДОСТЬ ЛЮДЯМ

Растет, набирается сил всенародное движение за улучшение качества продукции, повышение ее надежности и долговечности. Задача поставлена так, чтобы в ближайшие 3-4 года достичь уровня лучших отечественных и зарубежных образцов. Коллективы промышленных предприятий принимают новые высокие обязательства, ведут настойчивую борьбу за претворение их в жизнь.

Не могут стоять в стороне от этого дела и строители жилья. Для каждой семьи получение новой квартиры — большое и радостное событие. Поэтому долг строителей — создать в ней такие бытовые условия, чтобы люди были довольны.

На Кемеровском домостроительном комбинате состоялась партийно-техническая конференция, на которой были приняты новые обязательства:

строить дома только отличного и хорошего качества, сдавать их с гарантийными паспортами;

освоить строительство домов с повышенной этажностью и приступить в этом году к освоению строительства домов с улучшенной планировкой;

широко применять новые материалы и передовую технологию, поставить дело так, чтобы в ближайшие 3-4 года крупнопанельные дома серии I-464А по качеству всех строительно-монтажных работ вышли на уровень лучших отечественных и зарубежных образцов.

Успешное решение этих задач в большой степени зависит и от коллективов других организаций, принимающих участие в строительстве жилья, а также осуществляющих кооперированные поставки комбинату. Поэтому домостроители обратились с просьбой:

к коллективу треста «Железобетонстрой» — выдавать столярные изделия, гипсоцементнобетонные панели под основания для полов, щебень и гравий, прессованные древесностружечные плиты и железобетонные конструкции только высокого качества, полностью отвечающие требованиям ГОСТов;

к коллективу треста «Строймеханизация» комбината «Кемеровошахтохимстрой» — повысить качество исполнения земляных работ и свайных оснований, строго соблюдать требования технических условий;

к коллективам «Сибсантехмонтажа», «Сибэлектромонтажа», «Промсвязьмонтажа» и другим специализированным организациям, участвующим в строительстве крупнопанельных домов, — повысить качество исполнения своих работ;

к коллективам проектных организаций Кемеровогражданпроект и Алтайгипросельхозпроект — выдавать проектную документацию своевременно и высокого качества.

ЧТОБЫ ПОКУПАТЕЛЮ БЫЛО ПРИЯТНО

В ЛЕНИНГРАДСКИЙ магазин зашел покупатель.

— Хочу сделать у вас памятную покупку. Если имеются приличные сорочки, то пожалуйста...

— Возьмите эту. Лучше не найдете, — предложила продавец.

Довольный сибиряк уложил покупку в чемодан. Возвратившись в Анжеро-Судженск, похвалился:

— Вот, купил в Ленинграде. Вещь!

Жена осмотрела сорочку, похвалила. Весело тряхнула головой:

— Отличная. Да иначе и быть не может. Смотри...

Муж взглянул и опешил. На этикетке прочитал золотом тиснутые слова: «Швейная фабрика № 9. Город Анжеро-Судженск».

Да, наши швейники могут делать добротные, изящные вещи. Но, к сожалению, бывают и другие случаи, которые наводят на горькие раздумья.

Инспекция по качеству товаров забраковала партию мужских сорочек. Стали мы разбираться, искать виновных. И не нашли. Виновники были далеко от нашего города. Оказалось, что ткань, из которой пошиты сорочки, некачественная, вся в дырочках.

Ткани мы получаем из многих городов. Частенько текстильщики преподносят нам нежелательные «сюрпризы». Вот примеры. Недавно работники нашего отдела технического контроля полностью забраковали 4.000 метров ситца. Он разнооттеночный, с бесформенными пятнами вместо четкого рисунка. Забраковано также несколько сотен метров разнооттеночной, с часто повторяющимися утолщениями штапельной шотландки, с браком поступают фланель, элегант набивной, штапель и т. д. Конечно, такие ткани в производство мы стараемся не пропустить. Но иногда это случается, и коллективу, который постоянно борется за высшее качество, приходится краснеть. Иногда поступает ткань без соответствующих ниток. Некоторые ткани мы получили еще в середине прошлого года, но из-за того, что нет ниток нужной расцветки, они до сих пор не переработаны, лежат на складе. Качество их от этого, конечно же, не повышается. Сейчас у нас нет ни одного метра ниток № 60. Зато завалены нитками № 80. Как же после этого рубашки не будут расползаться по швам!

Ткани поступают с опозданием. В этом году мы недополучили десятки тысяч метров лавсана, репса, фланели, шотландки. Иногда вместо ткани с заказанной расцветкой присылают совершенно другие. Или еще хуже. Сообщают, что тканей с нужной нам расцветкой нет, предлагают иную. А мы не можем определить, что это за материал, так как не имеем даже журналов расцветок, где можно было бы наглядно увидеть рисунок предлагаемой ткани. Влияет на качество и несолидное поведение домов моделей, которые представляют нам свои лекала с большим опозданием, недоработанными. Так, Алтайский Дом моделей лекала, заказанные нами на 1964 г., удосужился выслать только в этом году. А Кемеровский Дом моделей вообще не разрабатывает моделей сорочек. Все это, конечно, отрицательно влияет на качество выпускаемой нами продукции, мешает плавному течению технологического процесса.

Покупателю приятно, когда понравившаяся ему вещь со вкусом, заботливо упакована. О том, как упаковывается наша продукция, даже стыдно говорить. Вместо изящных целлофановых пакетов приходится заворачивать сорочки в серую, грубую бумагу, которая рвется, едва ее успеют связать. Коробки изготовляются из такого картона, что он превращается в клочья, еще не дойдя до склада готовой продукции. Каждому швейнику известно: чтобы сохранить приятный внешний вид сорочки при упаковке, необходимо иметь скрепки, бабочки, качественный твердый картон, целлофан. Ничего подобного у нас нет. На эту тему мы не раз говорили с работниками управления швейно-трикотажной промышленности совнархоза, но дело не двигается.

Фабрика № 9, как и все швейные предприятия Кузбасса, получает ткани через базу Ростекстильторга. Последняя заключает с нами договоры, производит с нами и текстильщиками расчеты. Точнее, исполняет незавидную роль пересыльного пункта. Между тем на каждой фабрике есть цех проверки качества и контрольного обмера получаемых тканей, этим заняты десятки работниц. Возникает вопрос: а не лучше ли все эти операции сосредоточить в одном месте? База Ростекстильторга пропускает через себя весь пошивочный материал. Было бы просто замечательно, если бы эта же база сама занималась контрольным обмером, выявлением брака во всех поступающих партиях материала. Тогда бы швейники вздохнули свободнее. Они были бы гарантированы от бракованных тканей, на фабриках больше бы стали уделять внимания качеству пошива.

Дальше. База Ростекстильторга, как уже говорилось, снабжает все швейные фабрики Кузбасса тканями для пошива различных изделий. Рядом с ней, тоже в Кемерове, находится еще одно учреждение — база Росторгодежда. Одна занимается снабжением фабрик сырьем, другая — реализацией готовых изделий. Мне кажется, что если об'единить эти базы в одно предприятие, дело только выиграет, качество продукции значительно повысится. Сделать это не очень трудно, так как обе базы подчиняются областному управлению торговли.

О недостатках, отрицательно влияющих на качество нашей продукции, говорить можно долго. Однако есть еще один вопрос, о котором нельзя умолчать. Первую продукцию фабрика № 9 выпустила более 30 лет назад. За эти годы производственные здания претерпели немалые изменения. Если пройтись по цехам, невольно бросится в глаза такая картина: пол покороблен, стены гнилые, потолки держатся на подпорках. В цехах теснота, нет места для стеллажей. Короче говоря, нам нужна новая фабрика. Вопрос этот решается уже много лет. Есть половина технической документации, отведено место для строительства. Но до сих пор мы работаем в старых зданиях и в основном на старом оборудовании.

Несмотря на это, коллектив швейников дружно включился во Всекузбасский смотр качества. Мы приложим все силы, чтобы продукция фабрики стала качественнее, лучше.

А. ШАРАПОВ,
директор швейной фабрики № 9.
г. Анжеро-Судженск.

Адрес новостей: ЮРГА

На летних агитплощадках

Начали работать агитплощадки. На днях горком КПСС провел семинар агитаторов, на котором обсуждались вопросы массово-политической работы среди населения в летний период.

Свежие овощи

На прилавках магазинов Юрги появились огурцы и лук нового урожая. Снабжают горожан свежими овощами рабочие совхоза «Шахтер».

Выставка русской графики

В Доме культуры «Победа» открылась выставка графики художников России. На ней представлены работы Фаворского, автора широко известных иллюстраций к поэме «Слово о полку Игореве», народного художника РСФСР Жукова, заслуженного деятеля искусств РСФСР Пахомова и других выдающихся мастеров русской советской графики.

Есть на выставке работы сибирского художника Мешкова. Его гравюры посвящены северу Сибири.

Всего представлено 120 работ.

Победили дебютанты

В областных соревнованиях по мотоболу юргинцы участвуют нынче впервые. Свою первую встречу с кемеровчанами они проиграли. Однако поражение пошло на пользу молодой команде. 31 мая вторую встречу в ответственных соревнованиях юргинцы выиграли. Они победили команду Ленинска-Кузнецкого со счетом 2:0.

(Корр. «Кузбасса»).

ОБМЕН ВИЗИТАМИ ВОЕННЫХ КОРАБЛЕЙ

В соответствии с достигнутой договоренностью отряд кораблей дважды Краснознаменного Балтийского флота с 28 июня по 1 июля посетит с дружественным визитом Стокгольм.

С ответным дружественным визитом отряд шведских военных кораблей побывает в Риге с 13 по 16 августа.

(ТАСС).

ГИГАНТ РАСПРАВИЛ ПЛЕЧИ

В 20 километрах от Междуреченска недавно вырос новый угольный гигант — Томь-Усинский карьер № 7-8. В мае горняки карьера добыли сверх месячного плана более 17 тысяч тонн угля.

Евг. БАТХИН.
г. Междуреченск.

МОСКВА. Особый трудовой под'ем чувствуется в эти дни на автозаводе имени Лихачева, коллектив которого обратился к москвичам с призывом умножить трудовую славу города-героя, бороться за высокую культуру, добиваться наивысшей производительности труда, стремиться к тому, чтобы продукция столичных предприятий стала лучшей в мире.

Автозаводцы приняли решение в ближайшие годы завершить работу по автоматизации и комплексной механизации многих производств, что позволит обеспечить достижение наивысшей в стране производительности труда. Они обязались превратить свой завод в предприятие высокой культуры производства, обеспечить выпуск новых, еще более совершенных большегрузных автомобилей и автопоездов.

НА СНИМКЕ: на главном конвейере завода.

Фотохроника ТАСС.

НА СТРОИТЕЛЬСТВЕ СТАНА «250»

ПЕРВЫЕ ШАГИ

ИЮНЬ сделал первые шаги по стройплощадке стана Запсиба. За первые четыре дня сдано всего 9 актов. Если учесть, что долг строителей и монтажников на начало месяца составлял 939 актов, то это — мизерная доля.

Но трудовой ритм на стройке с каждым днем нарастает. Событием огромной важности в эти дни явилась трудовая победа коллектива проходчиков из управления «Туласпецподземшахтострой». Шесть месяцев глубоко под землей они самоотверженно пробивали тоннель глубокого заложения на водооборотном цикле. За это время вынуто 15 тысяч тонн породы, уложено 8.800 блоков из железобетона, залито 300 кубометров железобетона. За 6 месяцев — 1.200 метров проходки в труднейших геологических условиях. Почти на год раньше, чем предусматривалось планом, закончили они свой об'ект. Многотысячный коллектив строителей Запсиба сказал им за это большое спасибо.

На других участках тоже каждый день происходят события большой важности. В субботу, например, СУ-1 треста «Кузнецкметаллургстрой» сдало под монтаж помещение заземляющих катушек. Этот об'ект хотя и запоздал с вводом в строй, но сдан на неделю раньше графика.

Коллектив управления «Сантехстроя» сдал последние ростверки между насосной и резервуарами на отметке 11. Шоферы Антоновской автобазы сразу же начали засыпку котлована грунтом. В воскресенье на насосной начинается испытание первого резервуара. Двое суток мощные насосы будут нагнетать в него воду. В пятницу монтажники из бригады Павла Горюнова установили четыре пратценкрана в складе полупродуктов. Теперь они готовятся к сдаче последнего крана под заклепку.

Энергостроители тоже постарались. В понедельник они готовы подать электроэнергию по резервной линии в машинный зал прокатного стана.

В то же время обращают на себя внимание разнобой и нечеткая организация труда на об'ектах, несогласованность между монтажными организациями, заказчиком и исполнителями работ. Так, в пятницу утром на насосной бездействовал копер для забивки свай «Гидроспецфундаментстроя», потому что главный энергетик треста «Кузнецкпромстрой» тов. Балакин не подал туда энергию. Там же, на отстойниках, коллектив СУ-12 не мог вести работы из-за того, что Западная автобаза не обеспечивает строителей автомашинами. Неразбериха и нервотрепка возникают почти ежедневно между строителями, монтажниками и представителями завода (тт. Донников и Люкшин). В вальцетокарном цехе заказчики отказываются принимать готовые об'екты по разным причинам, не всегда обоснованно пред'являют свои претензии исполнителям.

Между тем в июне должны быть завершены все строительные и монтажные работы на стане. Вот почему 4 июня бюро Заводского райкома КПСС гор. Новокузнецка обсудило вопрос о ходе монтажных работ и сдачи актов технической готовности по об'ектам прокатного стана «250». Бюро отметило, что строители сорвали сроки сдачи под монтаж шести фундаментов, а также маслоподвала № 1-а, шинного тоннеля и других об'ектов. Из 2 тысяч метров электрокабельных каналов уложена половина. Из 15 пультов управления сдано только пять. За срыв сроков сдачи об'ектов прокатного стана некоторые виновники привлечены к партийной ответственности.

Строители, монтажники, а также заказчик должны подать друг другу руку на крепкую трудовую дружбу. Только четкая организация труда и работа всех трех смен обеспечат успех дела. Как показал последний рейд партийного штаба и «Комсомольского прожектора», во вторую смену работает мало людей. В третью же смену почти все об'екты пустуют. Это совершенно недопустимое явление, и задача партийных, профсоюзных и комсомольских организаций — ликвидировать эти недостатки.

ВЫЕЗДНАЯ РЕДАКЦИЯ ГАЗЕТЫ «КУЗБАСС» НА СТРОИТЕЛЬСТВЕ ЗАПСИБА.

И ОБЯЗАТЕЛЬСТВО — ДОСРОЧНО

Начиная с половины мая в Беловском районе надои на корову в среднем повышаются на 100—150 граммов в день. Сейчас в совхозе «Горскинский» бригада животноводов М. Кронцева по всем трем гуртам довела суточный надой до 12—13 литров. Доярки же А. Золотухина, Н. Зубкова, М. Исыпова надаивают по четырнадцать с лишним килограммов, а Мария Фефелова — около пуда. Животноводы решили к 15 июня вывести всю бригаду на пудовый рубеж.

Беловский район выполнил полугодовой план продажи молока государству 5 июня. Сейчас хозяйства района сдают его сверх плана ежедневно по 155—160 тонн. Это говорит о том, что полугодовое обязательство также будет выполнено досрочно — к середине июня.

(Корр. «Кузбасса»).

К ЗАВЕТНОМУ РУБЕЖУ

В колхозе «Авангард» о пудовых надоях заговорили давно. За последнюю декаду мая продуктивность молочного стада возросла с 8 до 11 килограммов в сутки.

Надои растут с каждым днем. В соревновании животноводов по профессиям первенство занимает Ново-Михайловская бригада. А в ней тон задают передовые доярки Александра Дворжик, Татьяна Умаленова, Вера Кондратюк. Они получают от каждой коровы уже по 13,5 кг молока в день.

В колхозе созданы все условия для получения пудовых надоев. Пока травостой небогатый, коров подкармливают силосом. Организована круглосуточная пастьба. К концу июня в рацион войдут сеяные культуры.

(Корр. «Кузбасса»).
Юргинский район.

НОВОСТИ ПЛАНЕТЫ

МЕСЯЧНИК КОММУНИСТИЧЕСКОЙ ПЕЧАТИ

В Италии начался месячник коммунистической печати. Центральный Комитет и Центральная контрольная комиссия ИКП обратились по этому случаю с воззванием к партии и к трудящимся страны. В этом году намечено собрать в фонд коммунистической печати полтора миллиарда лир.

КРУПНЕЙШИЙ ПТИЦЕКОМБИНАТ

Недалеко от Русе, около села Червена Вода, строится крупнейший в Болгарии птицекомбинат. Первые его об'екты вступят в строй к концу этого года и обеспечат производство 1.250 тысяч бройлеров, а с завершением строительства производство удвоится. Все процессы на комбинате будут полностью механизированы.

МЕЖДУНАРОДНЫЙ КРАКОВСКИЙ

В Кракове открылся второй международный фестиваль короткометражных фильмов. На нем представлено более 70 фильмов из 15 стран мира, в том числе советские — киноновелла «Попранный обет», документальный киноочерк «Всегда одна жизнь», лирическая киношутка «Наваждение».

ДЕМОНСТРАЦИЯ В САНТО-ДОМИНГО

В столице Доминиканской Республики в субботу состоялась 10-тысячная демонстрация протеста против вооруженной интервенции США. Демонстранты встретили появление временного президента Доминиканской Республики Франсиско Кааманьо возгласами: «Да здравствует конституция!», «Янки, вон из Доминиканской Республики!». Корреспондент ЮПИ отмечает, что это была самая крупная антиамериканская демонстрация за последний месяц.

ЗАЯВЛЕНИЕ ЭРХАРДА

Западногерманский канцлер Эрхард в интервью газете «Вельт ам зонтаг» подчеркнул, что между ним и президентом США Джонсоном существует «высокая степень взаимопонимания в оценке международного положения». В интервью, данном после своей встречи с Джонсоном, Эрхард полностью поддержал политику США в Южном Вьетнаме.

Эрхард признал существование серьезных разногласий между государствами НАТО.

ФЕСТИВАЛЬ В ХЕЛЬСИНКИ

Закончился музыкальный фестиваль, посвященный столетию со дня рождения финского композитора Яна Сибелиуса. В фестивале участвовали многие известные исполнители — дирижеры, певцы, музыкальные коллективы. С огромным успехом прошло выступление советского скрипача народного артиста СССР Давида Ойстраха.

АРЕСТЫ ПРОДОЛЖАЮТСЯ

В Бразилии не прекращаются аресты и преследования деятелей культуры. Печать сообщает об аресте в городе Ресифе писателя Нелсона Гато. Под угрозой ареста находится писатель Руфино Дос Сантос. По-прежнему томятся в застенках писатели Маурисио Мартинс и Педро де Алкантара Фигейра.

С'езд Общества «Франция—СССР»

ПАРИЖ, 7 июня. Корр ТАСС А. Званцов передает: В парижском пригороде Аньер продолжает работу XI с'езд Общества «Франция — СССР». Выступавшие в прениях ораторы отметили растущую популярность общества, развитие культурных связей и обменов между Советским Союзом и Францией.

Мы многого достигли за последние годы, сказала представительница департамента Сена Симона Казальбу. В наше общество вступают люди всех профессий, разных политических убеждений. Мы приветствуем расширение франко-советских отношений.

Наша дружба, сказал старейший член общества Фернан Гренье, прошла через все бури и испытания и вышла из них еще более закаленной.

Тепло встретили делегаты с'езда выступление председателя Союза советских обществ дружбы и культурных связей с зарубежными странами Н. В. Поповой. Традиционная дружба, издавна связывавшая наши народы, сказала она, прошла суровую проверку в годы битвы с германским фашизмом, стала еще крепче. Общественность Советского Союза и Франции с большим удовлетворением отмечает улучшение советско-французских отношений. Мы с радостью отмечаем, сказала Н. В. Попова, что деятельность Общества «Франция — СССР» является ныне важным условием сотрудничества двух стран.

ПОЛИЦЕЙСКИЙ НАЛЕТ

Французская полиция совершила в Джибути (Французское Сомали) налет на штаб-квартиру партии Народное движение Французского Сомали и арестовала 105 активистов этой партии. В Джибути установлен военный контроль.

Делегация Фронта освобождения Французского Сомали на сессии «комитета 24-х» в Дар-эс-Саламе выступила с резким протестом против действий французской полиции.

КОЛОНИЗАТОРЫ НАРАЩИВАЮТ СИЛЫ

Три английских военных корабля доставили большое количество оружия и солдат в арабское княжество Катар, на побережье Персидского залива. Об этом сообщает газета «Ат-Талиа». Наращивание военной мощи в этом районе в арабских политических кругах расценивают как намерение Англии усилить борьбу против освободительного движения в княжествах Персидского залива.

ДОСТОЙНЫЙ ОТПОР

Об'единенные вооруженные силы Йеменской Арабской Республики и Об'единенной Арабской Республики во взаимодействии с воинами свободных племен отразили нападение вражеских сил, поддерживающих свергнутого имама эль-Бадра, сообщил корреспондент агентства МЕН из Саны. Захвачено большое количество оружия, снаряжения и пленных.

Эту вылазку проимпериалистических сил местные обозреватели расценивают как очередную попытку сорвать решения Хамерской конференции по нормализации положения в Йемене.

ДЛЯ БОЛЬШОГО НОВОСЕЛЬЯ

Это будет построено в городах и селах Кузбасса

ПОДНИМУТСЯ СВЕТЛЫЕ КВАРТАЛЫ

779 ТЫСЯЧ КВАДРАТНЫХ МЕТРОВ — столько жилья должно быть построено нынче подрядным и хозяйственным способом в городах и районах Кузбасса. НА ЭТО АССИГНУЕТСЯ 93.943 ТЫСЯЧИ РУБЛЕЙ. Средства выделены Госпланом, за счет специсточников, резервного фонда, создания санитарных зон. В эту же сумму входит около 3 миллионов рублей, собранных строительными кооперативами.

Самый крупный об'ем жилого строительства возлагается на плечи коллективов ГЛАВКУЗБАССТРОЯ — 572,7 ТЫСЯЧИ КВАДРАТНЫХ МЕТРОВ. Это на 115 тысяч больше по сравнению с тем, что они сдали в минувшем году, значительно перевыполнив план.

Строительным организациям Главкузбасстроя предстоит в этом году возвести жилья в городах:

Новокузнецке — 185.164 кв. метра.

Кемерове — 104.182 кв. метра.

Белове — 29.765 кв. метров.

Прокопьевске — 27.720 кв. метров.

Киселевске — 26.936 кв. метров.

Междуреченске — 26.450 кв. метров.

Березовском — 22.017 кв. метров.

Ленинске - Кузнецком — 20.362 кв. метра.

Юрге — 17.180 кв. метров.

Анжеро - Судженске — 11.551 кв метр.

Таштаголе — 11.205 кв. метров.

Осинниках — 7.587 кв. метров.

Топках — 5.048 кв. метров.

Гурьевске — 2.000 кв. метров.

Мариинске — 1.120 кв. метров.

Мысках — 1.070 кв. метров.

123,3 ТЫС. КВ. МЕТРОВ ЖИЛЬЯ возведут своими силами промышленные предприятия совнархоза. Причем $^2/_3$ этого — предприятия комбината «Кузбассуголь».

Хозспособом предстоит также построить управлению сельского хозяйства облисполкома 42,7 тыс. кв. м, тресту «Кузбассэнергострой» — 16,6 тыс., тресту «Кузбасстранстрой» — 9,4 тысячи, облисполкому — 8 тысяч и районному управлению «Кузбассэнерго» — 6,6 тысячи кв. м.

Строится Ленинск-Кузнецкий. Эти крупнопанельные дома на проспекте Кирова собраны бригадой монтажников Андрея Владимировича Скогарева из Ленинского СУ-1 треста «Кузбассжилстрой». По темпам монтажа ленинские домостроители не уступают лучшим коллективам области.

Фото Э. Эттингера.

ЗА НОВЫЕ ПАРТЫ

Прозвенит 1 сентября первый звонок, и перед учащимися во многих городах и селах распахнут двери 26 НОВЫХ ШКОЛ. А к концу года вступят в строй еще 5. За их партами усядется свыше **17 ТЫСЯЧ** ребят.

Наибольшее количество школ — 20 — поручено возвести строительным организациям Главкузбасстроя. Где? В Новокузнецке и Кемерове, Прокопьевске и Гурьевске, в Яшкино и совхозе «Соломинский», в селах Зеледеево и Карагайла...

Своими силами промышленные предприятия совнархоза построят школы в рабочих поселках Листвяги, Тисуль, Яя, Тугуяс, Шалтырь и пристройку к школе № 6 в Ленинске-Кузнецком. Еще пять школ возводится трестами «Кузбассэнергострой», «Кузбасстранстрой» и облисполкомом.

В СРОК ВЫДАТЬ ВСЕ КЛЮЧИ, ОТКРЫТЬ ВСЕ ДВЕРИ

Наши корреспонденты попросили рассказать, как идет строительство жилья, школ, детских и медицинских учреждений, как привлекается к контролю и помощи общественность.

НОВОКУЗНЕЦК. Председатель горисполкома А. Ф. ГАБРИЕЛЬ:

— Наш город быстро растет. С вводом новых промышленных мощностей, естественно, увеличивается и численность населения. А это вызывает необходимость расширения жилищного, культурно-бытового и коммунального строительства.

Как решаются эти проблемы? Минувший год мы закончили неплохо. План по вводу жилья перевыполнен. Сверх программы трудящиеся получили около 900 квартир. Расширилась сеть магазинов, предприятий общественного питания, службы быта.

Нынче предстоит потрудиться еще больше, так как об'ем жилищного строительства против фактического уровня прошлого года возрастает на 39 тысяч квадратных метров. Нужно также ввести в эксплуатацию многие важные культурно-бытовые об'екты.

Под силу ли городу такая обширная программа? Безусловно. Основные строительные организации — тресты «Кузнецкжилстрой» и «Кузбасстранстрой» — обладают достаточными мощностями и опытными кадрами, чтобы претворить в жизнь все намеченное. К тому же, с начала года старт взят уверенно — план в первом квартале перекрыт, будет успешно завершен и во втором.

И все же нельзя не высказать ряд серьезных претензий строителям. До каких пор, например, будет продолжаться неритмичная сдача об'ектов государственной комиссии? Так, в апреле и мае не было принято ни одного дома. А в конце июня ожидается штурм. Это не только нервирует людей, но, главное, отрицательно сказывается на качестве. Сколько же раз было так: строители правдами и неправдами добиваются приема жилья, а потом эксплуатационники не берут ключей — обнаруживают недоделки. Дома в 16-м квартале (поселок Запсиба), сданные в первом квартале, были заселены лишь в мае.

Исполком городского Совета предупредил строителей о том, что дома должны пред'являться комиссии вместе с внутриквартальным благоустройством и озеленением. Попустительствовать в этом дальше нельзя. Два детских сада, построенные в 53-м квартале Центрального района, вот уже два года стоят без благоустройства. Из 1.097 тысяч рублей, ассигнованных в текущем году на эти цели, освоено лишь 80 тысяч. Большая вина в этом и заказчиков. Ведь сумел же алюминиевый завод добиться, чтобы построенные для него дома сдавались с полной готовностью. А почему не требуют этого, скажем, кузнецкие металлурги?

Городской участок «Зеленстрой» занимался озеленением зимой. Опыт удался. Значит, мы можем вести эти работы круглый год. Дело лишь за тем, чтобы зеленстроевцам предоставляли фронт работы и не срывали финансирование.

В прошлом году у нас был создан первый кооператив, и его члены получили жилье. Давно уже существует второй кооператив, однако сооружение дома для него по вине треста «Кузнецкжилстрой» затягивается.

Упрека заслуживает институт Кемеровогражданпроект. То, что его работники стремятся удешевить стоимость квадратного метра жилья, хорошо. Однако и здесь надо знать меру. Проектировщики же явно увлеклись. В погоне за простотой нередко допускают явную безвкусицу. Входы в под'езды совершенно не оформляются, лестничные клетки имеют весьма неприглядный вид, на балконах нет ящиков для цветов.

Коротко об об'ектах соцкультбыта. Дела здесь идут, к сожалению, значительно хуже, чем хотелось бы. Намечалось ввести в эксплуатацию три школы. Одну из них, сооружаемую в Центральном районе, строители обещают сдать к 10 августа. А вот строительство школы в Заводском районе сильно отстает. Из ассигнованных 414 тысяч рублей освоено лишь 17 тысяч. Ввод в эксплуатацию школы в поселке Листвяги Куйбышевское шахтостроительное управление второй год срывает. Нехватка школьных помещений в городе становится еще более ощутимой.

Крайне вяло ведутся работы на таком важном об'екте, как главный корпус первой городской клинической больницы. Плохо строит трест «Кузбасстранстрой» железнодорожную больницу в поселке Точилино. Работы здесь начались еще пять лет назад.

В городе имеется ряд других об'ектов, с сооружением которых строители явно не торопятся. Это — широкоформатный кинотеатр «Сибирь», 5 детских садов-яслей, торгово-бытовые пристройки к жилым домам на улице Кирова, городской крытый рынок.

Труженики города ждут от строительных организаций безусловного выполнения программы ввода жилья и культурно-бытовых об'ектов. Цель реальная.

МЕЖДУРЕЧЕНСК. Председатель горисполкома А. П. ГАНИЧЕВ:

— Хозяйственным способом у нас в городе не строят. Подрядные организации должны нынче сдать 26.450 квадратных метров. Однако строители взяли обязательство ввести 35 тысяч. Конечно, придется напряженно поработать.

С начала года сдано уже пять многоквартирных домов. Вчера приняли еще один. Темп взят хороший — план перевыполняется.

Единственно, что вызывает беспокойство, — это восьмидесятиквартирный дом со встроенным магазином. Здесь необходимы особые панели и закладные детали. Оснастку для их изготовления давно заказали Прокопьевскому механическому заводу. Однако он до сих пор не сделал ее.

Кроме жилья, в городе строятся две школы. Одна из них — неплановая. Даже средств было отпущено мало — 40 тысяч рублей. Но шахтостроительное управление, которым руководит тов. Бирюков, так взялось за дело, что освоило уже и дополнительно выделенные 170 тысяч рублей.

Вместо одного детского комбината (сад-ясли) думаем ввести три. За средствами дело не станет, а строители обещают поднажать, чтобы завершить все работы до конца года.

В городе действует штаб по благоустройству. 31 мая горком КПСС провел выездное заседание бюро. Оно прямо на строящихся об'ектах решало все возникавшие вопросы.

ПРОКОПЬЕВСК. Председатель горисполкома А. Н. ПАЯЛЬНИКОВ:

— Об'ем жилищного строительства против прошлого года возрос у нас на 42 процента. Причем, хозспособом возводится даже несколько больше, чем подрядным. Своими силами строят заводы «Электроаппарат» и «Электромашина», а также СУ-1 и СУ-3 треста «Прокопьевскуголь». Они значительно перевыполняют план. Коллектив «Электроаппарата» уже заканчивает сооружение 80-квартирного дома. У подрядных строительных организаций темпы несколько ниже, но и они укладываются в графики.

Большая заслуга в этом общественности. По всем об'ектам у нас раскреплен партийно-хозяйственный актив. Шефы ежедневно бывают на площадках. Если, скажем, в какой-то бригаде произошла заминка с материалами, они немедленно принимают необходимые меры. Не в силах ликвидировать заминку — обращаются за содействием в штаб, созданный при горисполкоме. Общими усилиями мы стремимся создать нормальные условия для работы всех строительных бригад, чтобы они с максимальной пользой для дела использовали каждый рабочий час.

Не вызывает беспокойства и школьное строительство. У нас сооружаются две школы в районе поселка Ясная Поляна. К 15 августа они будут готовы. Как с детскими дошкольными учреждениями? Ясли на 85 мест сейчас принимает комиссия. А детский комбинат в новом микрорайоне будет сдан в четвертом квартале.

В городе строятся и медицинские учреждения. Уже сдана одна поликлиника. Вторая — стоматологическая — скоро будет пред'явлена приемочной комиссии. Построена также молочная кухня.

ЛЕНИНСК - КУЗНЕЦКИЙ РАЙОН. Председатель райисполкома В. Д. МИНИН:

— Прежде всего хочется упрекнуть руководителей мехколонны № 263 треста «Кузбасжилстрой». Этот коллектив возводит здание школы в поселке Мирном. Вначале все шло хорошо. И вдруг недели две назад площадка опустела. Оказывается, всех людей по распоряжению начальника колонны перевели на другие об'екты. Пришлось нам убеждать руководителей в том, что и школа — очень важная стройка. Но они по-прежнему не спешат возобновить работы. А время уходит.

Дел же впереди еще много. Надо уложить почти $^2/_3$ перекрытий, произвести все отделочные работы. Поэтому каждый день очень дорог. Однако до сознания строителей, очевидно, пока это не дошло.

Мы решили пристраивать своими силами классные комнаты. В школе совхоза «Ленинуголь» они уже готовы. В поселке Новый Городецк работы почти завершены, а в совхозе «Демьяновский» четыре комнаты сдадим к началу учебного года.

По медицинским учреждениям обстановка такая. Больница в с. Красном возводится на средства из местного бюджета межколхозстроем. Дела идут неплохо. Закончили пристройку к Тарадановской больнице. Нет у нас участковой больницы в самом дальнем Мунгатском совхозе. Думаем, помещение для нее изыщем. В совхозе «Мильковский» придется построить лечебное учреждение за счет жилья — другого выхода пока нет.

В колхозе «Искра» подготовлено к сдаче помещение для яслей. Строится сад-ясли на 50 мест и в колхозе имени XX партс'езда.

И несколько слов о жилье. У нас крупного строительства немного, и беспокойства оно не вызывает. Два двадцатичетырехквартирных дома в июле—августе сдадут в совхозе «Демьяновский». В таком же по площади доме и в это же примерно время справят новоселье рабочие и специалисты Чусовитинского совхоза. Кроме того, возводится шестнадцатиквартирный дом в совхозе «Возвышенка».

Большое жилищное строительство ведется в заискитимской части Кемерова. На сборке домов из панелей и работает МАРИНА КУСМАРОВА. Она — одна из лучших крановщиц.

Фото Э. Эттингера.

ГОРОДА РАЗДВИГАЮТ ГРАНИЦЫ

В ПРОШЛОМ году трестом «Кемеровожилстрой» совместно с домостроительным комбинатом и субподрядными организациями в Кемерове, Топках, Березовском введено в эксплуатацию 105.781 кв. м жилой площади.

В этом году программа значительно увеличена. Предусмотрено построить 58 домов. Таким образом, трудящиеся, например, Кемерова дополнительно получат 30.000 кв. метров. Новоселье справят на 1.000 семей больше.

За полгода трестом намечается ввести в эксплуатацию 49.869 кв. м. Все дома находятся в стадии завершения, и есть уверенность, что полугодовой план будет перекрыт.

Для выполнения годовых обязательств нам остается построить еще 85.900 кв. м. Солидный прирост. И мы рассчитываем на помощь городских организаций и заказчиков.

Во-первых, заказчикам необходимо выполнить свои договорные обязательства по сносу зданий и предоставлению площадок строителям.

К сожалению, такие заказчики, как Ново-Кемеровский химкомбинат, азотнотуковый завод и укс облисполкома, несмотря на неоднократные заверения, до настоящего времени еще не решили вопрос о переселении жителей в кварталах №№ 21, 19, 11-а и 4 в Кировском районе.

Во-вторых, всем известно, что лето — наиболее благоприятная пора для строителей. Его нужно лучше использовать для выполнения работ, особенно по благоустройству сдаваемых об'ектов.

Здесь много зависит от треста «Кемеровотрансдорстрой» (управляющий В. П. Сазанцов), домостроительного комбината (начальник В. А. Тесля) и стройуправления № 4 треста «Кемеровожилстрой» (начальник М. В. Бочагов). Надо лучше укомплектовать эти организации механизмами, т. к. об'емы работ по благоустройству значительны. Немалую помощь им могут оказать заказчики, выделив из своих парков бульдозеры и экскаваторы.

Трест «Железобетонстрой» (С. А. Асташов) обязан поставить в установленные сроки необходимое количество железобетонных и столярных изделий, половой рейки, пиломатериала и раствора. Пока же мы получаем их недостаточно: половой рейкой, например, обеспечены всего на 10—12 процентов.

Коллектив «Кемеровожилстроя» понимает, какие ответственные задачи предстоит ему решить. Мы готовы работать в полную меру сил.

В. РОХЛЕНКО,
начальник производственного отдела треста «Кемеровожилстрой».

ПОМЕХИ НА ПУТИ К УСПЕХУ

КЕМЕРОВСКИЙ домостроительный комбинат работает четыре года. За это время его коллектив собрал 125 жилых крупнопанельных домов, дав кемеровчанам более 7.800 квартир.

Самым «урожайным» по сдаче жилья был для нас 1963 год. Тогда было смонтировано 96 и сдано в эксплуатацию 93,4 тыс. квадратных метров.

Затем темпы работы домостроителей снизились: слишком мал был переходящий задел, уменьшилось финансирование. В результате этого в прошлом году сдано всего 80 тыс. кв. метров жилой площади. И наступивший год комбинат встретил почти без задела.

Стоит ли говорить об этом сейчас, когда основная задача — выполнение плана текущего года? Стоит, т. к. упущения прошлых лет становятся хроническими. Отсутствие переходящего задела, плана на незавершенное производство, оплата только за «готовые дома» приводят порой комбинат к вынужденным остановкам. Годовой план комбинату предусматривает только сдачу жилья. За счет каких же ресурсов можно создать задел?

В текущем году план комбината по вводу жилой площади увеличен на 37 проц. Как же он выполняется? Хотя с пятимесячным заданием по вводу жилья мы справились, по остальным показателям результаты неудовлетворительны. Особенно плохо с монтажом домов. За истекший период комбинату не удалось достичь проектного уровня. Этому мешает крайне плохое обеспечение столярными изделиями. В январе цехи простояли шесть дней, в феврале — два, в марте — двенадцать. Из-за плохой поставки материалов сорвано выполнение плана по монтажу в апреле и мае.

Срыв плана по монтажу домов вызывает особую тревогу у коллектива домостроителей и диктует жесткое и необходимое условие: работать на уровне не ниже проектной производительности.

Сложность задачи состоит еще и в том, что планом предусматривается строительство в нескольких районах области. Так, в этом году предстоит сдать два дома в Топках, пять — в Березовском и несколько — в поселках. Это распыляет силы домостроителей, снижает темпы монтажа, повышает себестоимость строительства и ухудшает качество.

И, наконец, о кадрах. У нас до сих пор велика еще текучесть. Это тоже отрицательно сказывается на деле.

При скорейшем устранении этих помех кемеровские домостроители смогут успешно справиться с государственным заданием и выполнить свои социалистические обязательства. К этому и направлены все наши усилия.

В. ТЕСЛЯ,
начальник Кемеровского ДСК.

ДЛЯ САМЫХ МАЛЕНЬКИХ

СТРОИТСЯ 75 ДОШКОЛЬНЫХ УЧРЕЖДЕНИЙ. В них будет играть, отдыхать и воспитываться более 9 ТЫСЯЧ самых юных граждан Кузбасса.

44 ДЕТСКИХ КОМБИНАТА возведут нынче строительные организации Главкузбасстроя, **20** — промышленные предприятия совнархоза и **11** — управление сельского хозяйства облисполкома, трест «Кузбассэнергострой», облавтоуправление и районное управление «Кузбассэнерго».

Третья часть от общего количества строящихся садов-яслей приходится на Кемерово и Новокузнецк. Дошкольные учреждения откроются в этом году также во многих городах, колхозах и совхозах области.

БАСТИОНЫ ЗДОРОВЬЯ

В ЭТОМ ГОДУ — 12 ПУСКОВЫХ ОБ'ЕКТОВ ЗДРАВООХРАНЕНИЯ. 4 из них — облтубдиспансер, Кемеровский гортубдиспансер, больницы в г. Топках и с. Ижморское Яйского района — строят коллективы комбината «Кемеровошахтохимстрой». Больницу в Междуреченске и медицинские склады в Киселевске возводят коллективы комбината «Кузбассшахтострой». Они же ведут реконструкцию поликлиники при больнице № 1 г. Белова. Управлению «Сибметаллургстрой» поручено соорудить городскую и реконструировать районную больницы в Новокузнецке, а также построить пионерский лагерь Западно-Сибирского металлургического завода. В с. Красное Ленинск-Кузнецкого района пристройка к больнице и амбулатория в р. п. Тисуль сооружаются хозспособом.

В ПОИСКЕ

НОВОКУЗНЕЦКИЙ завод крупнопанельного домостроения — предприятие молодое. Его короткая биография — это путь постоянных исканий, совершенствования технологии, улучшения организации производства.

Об'ем выпускаемой заводом продукции систематически растет. Если в прошлом году мы поставили строителям свыше 78 тыс. кубометров панелей, то в нынешнем нужно довести их производство до 90,5 тыс.

Дело это нелегкое. Надо учесть, что задание заводу увеличено не с начала года. В первом квартале мы работали, имея меньший план. Значит, сейчас надо наверстать упущенное.

Что делаем для выполнения возросшей программы? На заводе разработаны мероприятия, предусматривающие широкое использование резервов производства. Большое значение имеет сокращение цикла обработки и пропарки наружных стеновых панелей. Раньше на сутки планировался один оборот форм. С середины апреля внедрен технологический график, обеспечивающий полуторакратный оборот. На такой же график переведен выпуск некоторых изделий кассетного производства. Это дало возможность значительно поднять производительность труда.

Переход на новый график стал возможным благодаря тому, что при изготовлении наружных стеновых панелей золобетон заменен керамзитобетоном. Однако наша панель остается трехслойной. Между тем, на передовых предприятиях осуществлен переход на производство более прочной однослойной панели. Ее выпуск менее трудоемок, появляется возможность механизировать все процессы.

Настало время и нам перейти на выпуск однослойной панели. Для этого нам нужно больше керамзита.

Хочется отметить хорошее содружество работников завода и других предприятий треста «Стройиндустрия». Завод железобетонных конструкций № 1, например, снабжает нас паром и бетоном, завод № 2 — газобетоном.

Наш коллектив включился во Всекузбасский смотр качества продукции. Уже получены первые результаты. Освоена отделка наружных стеновых панелей мраморным щебнем. Дома, смонтированные из таких панелей, более привлекательны. Механизируем отделку кассетных изделий.

И все же претензий у строителей и заказчиков к нам еще много. Не изжит выпуск изделий с серьезными дефектами, с нарушениями требований технических условий. На устранение таких нетерпимых фактов направлены усилия партийной организации, руководства, всего коллектива завода.

Ю. УШАКОВ,
главный инженер завода крупнопанельного домостроения.

г. Новокузнецк.

В СИСТЕМЕ ПОЛИТИЧЕСКОГО ПРОСВЕЩЕНИЯ

СОВЕТУЮТ МЕТОДИСТЫ

ТЕПЕРЬ, когда во всех кружках, семинарах завода «Кузбассалемент» успешно прошли итоговые занятия, особенно заметна стала роль, которую играл в организации учебы коммунистов методический совет при кабинете политического просвещения. Солидную помощь оказал он пропагандистам в изучении теоретических проблем, повышении методического мастерства.

В совете семеро наиболее грамотных, методически подготовленных пропагандистов. Возглавил его Николай Никифорович Туров — начальник комбината рабочего образования. Вместе с заведующей кабинетом политического просвещения на общественных началах Галиной Степановной Новиковой они составили детальный план методической помощи. Предварительно были выслушаны и учтены пожелания руководителей школ, кружков.

Особое внимание уделили практике проведения семинаров. Сразу было решено семинар на заводе целиком посвятить формам и методам проведения занятий. Что касается теоретической подготовки, то пропагандисты получают ее на семинарах при горкоме партии. Перед каждым занятием в кружках и школах методисты вели обстоятельный разговор по вопросам методики занятий, о подборе литературы, наглядных пособий. Как показала практика, такой характер семинара на месте приносит реальную пользу пропагандистам.

Широко практиковались на заводе консультации. Их тоже давали члены методического совета. Кабинет политического просвещения для многих пропагандистов стал постоянным местом подготовки к занятиям. Особенно часто наведывались к дежурным консультантам А. Г. Лежнев, А. И. Киселев, В. И. Саяпин.

Большое место в работе методсовета занимали посещения занятий. Много раз в течение учебного года побывали у пропагандистов Н. Н. Туров, Г. С. Новикова, П. А. Овчинников, П. Е. Васильев, А. Н. Крыжановская. Всесторонний и вдумчивый анализ помог не одному руководителю кружка найти наиболее действенные методические приемы.

Вот пример. П. К. Гузь руководил школой коммунистического труда. В начале учебного года все занятия он целиком посвящал актуальным политическим проблемам современности, оставив в стороне производственно-практическую учебу. На первых занятиях даже и слова не было сказано о повышении производственной квалификации, изучении передового опыта. С помощью членов методсовета т. Гузь перестроил занятия, тесно связал их с практикой. Они стали интересными и полезными.

Пропагандист кружка В. М. Малахов вначале не придавал значения об'яснению различных социально-экономических терминов и иностранных слов, хотя сам употреблял их часто. Члены методсовета обратили его внимание на это, порекомендовали об'яснять каждый новый термин.

Регулярное посещение занятий позволило методистам накапливать интересный материал, анализировать его, по крупицам собирать опыт лучших пропагандистов. В минувшем учебном году методсовет обобщил опыт руководителя теоретического семинара М. Ф. Романовского, пропагандиста П. А. Овчинникова. Разговор о их методике, работе со слушателями был предметом занятий на одном из семинаров пропагандистов завода.

Кстати, в центре внимания совета не только руководители школ, кружков. Ощущают его помощь также лекторы и агитаторы. Обобщен опыт лектора И. О. Красногирева, агитаторов Р. С. Шульгиной, Т. И. Парамоновой.

В кабинете политического просвещения ведется альбом «Опыт лучших пропагандистов, агитаторов и лекторов». Различные формы и методы использует методсовет для пропаганды передового опыта.

На заводе часто проводились открытые занятия в кружках, школах. Они приносят солидную помощь, особенно тем, кто только начал вести пропагандистскую работу. На занятиях можно было познакомиться с опытом подготовки пропагандиста, использования метода практических занятий, связи теории с производством. В течение учебного года у руководителя кружка П. А. Овчинникова побывали на занятиях тт. Лежнев, Казеннов, Гвинчевский. В теоретический семинар к В. П. Осокину приходили поучиться тт. Пехтерев, Подберезкин. Следует сказать, что пропагандисты бывают на занятиях не только у своих товарищей по заводу. Посещение кружков на других предприятиях города прочно вошло в практику. Так, руководители школ коммунистического труда побывали на открытых занятиях у пропагандистов завода «Красный Октябрь». Там они знакомились с организацией, проведением занятий по пропаганде и внедрению передового производственного опыта.

Интересной и нужной формой работы методсовета стали теоретические конференции. Большое впечатление оставили конференции на темы: «Марксизм-ленинизм о закономерностях строительства социализма и коммунизма», «Марксистско-ленинское учение о партии и его развитие в Программе КПСС». Весьма плодотворной была также экономическая конференция на тему: «Качество и надежность выпускаемых изделий элементного производства». На ней был заслушан ряд докладов, состоялся обмен опытом. Участники конференции внесли интересные практические предложения.

Большую заботу методический совет проявляет о подборе и оформлении местного материала, изготовлении наглядных пособий. В кабинете политического просвещения можно найти всевозможные диаграммы, схемы, таблицы. Здесь собраны экономические показатели по заводу за семилетку и по годам, развитие движения за коммунистический труд по заводу и городу и т. д.

Сейчас члены методического совета делают все, чтобы работа в новом учебном году была еще более плодотворной.

Г. РАЖЕВ,
зам. зав. Домом политического просвещения обкома КПСС.

ВСТРЕЧА С МАТЕРЬЮ

Молодой магистр Щецинского политехнического института Еугениуш Грущинский не может без боли в сердце смотреть на вытатуированный на его руке номер 149850 — проклятый знак фашистских извергов. Мальчику было неполных два года, когда фашисты бросили его вместе с матерью в застенки Освенцима. Затем мать разлучили с сыном и увезли в другой город. Конечно, Еугениуш не помнит того, что тогда произошло.

Но он хорошо помнит тепло и ласку других женских рук. Второй матерью стала для него польская женщина Галина Грущинская. Она подобрала умиравшего светловолосого мальчика, дала ему свою любовь и ласку, дала ему и свою фамилию. Много бессонных ночей провела Грущинская у изголовья ребенка, пока не выходила и не вырастила его. Волновалась, когда сын делал первые шаги в жизни, когда сдавал экзамены на аттестат зрелости, или потом, когда закончил автомобильный техникум в Гливице. Как радовалась она, получая от сына теплые письма из политехнического института в Щецине! А потом гордилась тем, что сын, отлично защитив диплом, приглашен на должность ассистента инженерно-экономического факультета этого же института.

Радовалась Галина Грущинская большому счастью приемного сына. Казалось, теперь можно жить спокойно, глядя на сильного, мужественного человека, который называет тебя мамой, и ждать внуков. Но доброе сердце этой замечательной женщины подсказало, что где-то в тоске и тревоге бьется другое материнское сердце. Оно ждет, надеется на встречу. И Галина Грущинская решила сделать все, чтобы вернуть матери сына. С помощью Международного Красного Креста она начала поиски матери Еугениуша. Не один месяц тянулись они. И вот несколько дней назад в Щецинский политехнический институт пришла телеграмма из Минска от Зинаиды Муравьевой: «Получила письмо. Шлю тебе сердечные поздравления. Письмо посылаю авиапочтой. Оно об'яснит подробности. Приезжай в Минск. Целую, твоя мама».

А на второй день Еугениуш разговаривал с матерью по телефону. По сути дела разговора не получилось. Мать плакала и почти не могла вымолвить ни слова. Немногое сказал и сын. Спазмы сдавили грудь.

— Я уже получил письмо от мамы из Минска, — улыбается Еугениуш. — Теперь у меня две мамы и, кроме брата Ежи во Влацлавске, в Минске — две сестры Женя и Нелли. В ближайшее время я поеду к ним.

Этой встречи сына с матерью ждет и Галина Грущинская, ждут ее все, кому стало известно еще об одном эпилоге трагедии Освенцима.

Только что мы разговаривали с Влацлавском. К телефону подошла директор местной школы Галина Грущинская.

— Я вдвойне счастлива, что Еугениуш будет делить сыновью любовь между мной и своей матерью, — волнуясь сказала она. — Мы, польские женщины, пережившие ужасы минувшей войны, хорошо знаем цену жизни, цену миру, цену материнской любви. От всего сердца поздравляю мою советскую сестру Зинаиду Муравьеву, нашедшую после долгих лет разлуки сына. Она может гордиться своим Еугениушем.

И еще я думаю в эту минуту о том, что люди всего мира должны сказать поджигателям новой войны «нет». Пусть на земле всегда будет счастье матерей.

Д. КОНЫЧЕВ,
Ю. ТКАЧЕНКО,
соб. корр. АПН.

Варшава — Щецин.

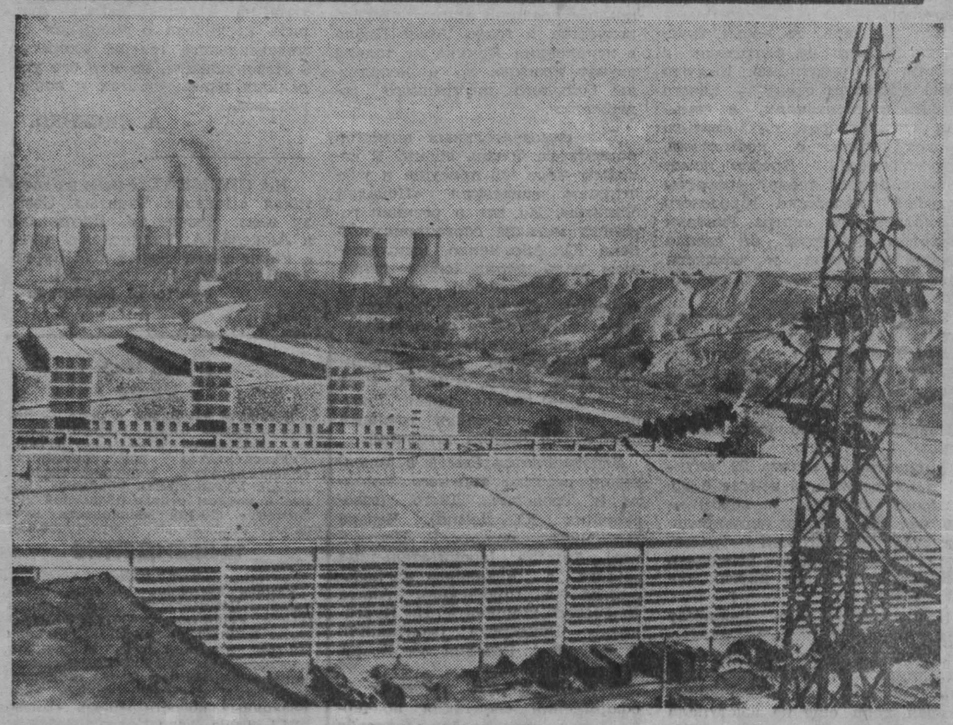

Крупнейшая электростанция Польской Народной Республики «Туров». Ее мощность сейчас 12 тысяч киловатт. Она построена с братской помощью Советского Союза, Германской Демократической Республики и Чехословакии. Фото ЦАФ—ТАСС.

ОСТАНОВИТЬ РУКУ УБИЙЦ!

ЛОНДОН. Исполком национального профсоюза железнодорожников Англии опубликовал заявление, в котором призывает всех членов профсоюза поддержать организуемое 30 июня британским советом за мир во Вьетнаме массовое посещение парламента, чтобы потребовать прекращения войны во Вьетнаме.

В передовой статье журнала этого профсоюза — «Рэйлуэй ревью», опубликовавшего заявление, говорится, что он имеет целью дать направление деятельности профсоюзному движению. Отмечая растущие протесты в самих Соединенных Штатах против продолжения войны во Вьетнаме, журнал подчеркивает, что «Англии пора перестать слепо поддерживать эту безрассудную политику». «Что действительно важно в настоящее время, — говорится в статье, — это заставить американцев осознать, что английское профсоюзное движение не потерпит таких действий, которые могут привести к расширению этой грязной войны».

МЕХИКО. Правящая конституционно-революционная партия и 42 профсоюзных, крестьянских и общественных организации Мексики выступили с протестом против интервенции США в Доминиканской Республике и действий в этой стране так называемых межамериканских вооруженных сил. В опубликованном в печати заявлении по этому поводу указывается, что посылка в Доминиканскую Республику чужеземных войск представляет собой «открытое вмешательство во внутренние дела доминиканского народа и грубое нарушение принципов суверенитета и независимости».

Политические и общественные организации страны поддержали решение правительства Мексики не посылать свои войска в Доминиканскую Республику.

ДЕЛИ. В зале Дарбар-Холл открылась фотовыставка, рассказывающая о мирном труде народа ДРВ и разоблачающая преступления американских агрессоров на вьетнамской земле. Выставка организована советом мира Дели.

Перед открытием выставки состоялся митинг солидарности с вьетнамским народом. Выступивший на митинге генеральный консул ДРВ в Дели Нгуен Хоа рассказал о преступлениях американских агрессоров во Вьетнаме и борьбе вьетнамского народа за свободу и независимость.

С решительным осуждением империалистической агрессии во Вьетнаме выступили секретарь делийского комитета КПЧ М. Фарукн и находящийся здесь с визитом член делегации Всемирного Совета Мира, секретарь Комитета мира Сирии Мурад Кувейтли.

(ТАСС).

МЕЖДУНАРОДНАЯ ЖИЗНЬ

ПЕРЕПИСКА МЕТАЛЛУРГОВ

КАИР. (**Корр. АПН**). По примеру коллектива Хелуанского металлургического завода работники предприятий ОАР трудились весь май под лозунгом улучшения качественных показателей.

Хелуанцы, инициаторы движения, получили письмо от своих коллег — рабочих металлургического завода в городе Риза (ГДР). «Мы знаем, — говорится в письме, — что ваша борьба за увеличение выпуска продукции, за повышение производительности труда в конечном счете приведет к повышению жизненного уровня народа ОАР».

Металлурги из Германской Демократической Республики предлагают арабским рабочим установить тесный контакт, обмениваться делегациями, производственным опытом.

(АПН).

ПОВСТАНЦЫ АНГОЛЫ НАСТУПАЮТ

Как сообщает алжирская газета «Альже репюбликен», в Дакаре опубликовано очередное коммюнике командования вооруженных сил Африканской партии борьбы за независимость «португальской» Гвинеи и островов Зеленого Мыса. В течение последнего месяца, говорится в коммюнике, отряды повстанцев провели еще ряд успешных операций против португальских карателей. В ходе боев было убито 77 салазаровцев, десятки солдат ранены. Захвачены трофеи.

В районе населенного пункта Симар патриоты скрытно окружили португальский военный лагерь и затем внезапно атаковали его. Среди убитых — салазаровский капитан, командовавший лагерем. Уничтожены одна бронемашина, танк и два дота противника.

(АПН).

Реваншисты в роли воспитателей

ПЕРЕД учениками висит на стене карта «Германской империи в границах 1937 года». В одной из школ ФРГ идет урок «изучение Востока»... Школьники узнают из рассказа учителя, что «неестественно перенаселенной ФРГ» нужны земли на Востоке, «если она не хочет при следующем кризисе иметь более семи миллионов безработных...». «Без житниц Восточной Пруссии, Померании и Силезии Западной Германии в таком случае не продержаться и месяца...» Указка учителя очерчивает внушительную территорию от Калининграда до Праги. Наставник подрастающего поколения не упускает при этом и возможности напомнить о том «великом дне», когда Судетская область Чехословакии была включена в границы «рейха».

Нельзя поручиться, конечно, за то, что все уроки в Западной Германии проходят в точности так. Но именно подобным образом рекомендует проводить их в школах ФРГ «Рабочее сообщество по изучению немецкого Востока». Это «сообщество» выпустило в свет большим тиражом брошюру «Рекомендации по организации изучения Востока». Она издана с полного одобрения и при солидной финансовой поддержке так называемого «министерства по делам переселенцев» и разослана по западногерманским школам.

«Рабочее сообщество по изучению немецкого Востока» было создано в 1953 году несколькими реваншистскими союзами. Его членами являются 22 неонацистские организации.

В октябре 1964 года пользующийся благосклонностью боннских правящих кругов реваншистский «Союз изгнанных» выступил с призывом усилить в школах и университетах Западной Германии пропаганду требования «возвращения земель, находящихся сейчас под иностранным управлением». Так называют реваншисты исконные земли суверенных государств, захваченные Гитлером и после второй мировой войны возвращенные законным владельцам.

Организаторы «Рабочего сообщества по изучению немецкого Востока» всеми силами стараются внедрить в школьные программы бредовые нацистские идеи. В самом «сообществе» руководящую роль играют закоренелые фашисты. Вот некоторые из них... Эрнст Цинтл был председателем «сообщества» с 1954 по 1958 год. При Гитлере этот деятель занимался «воспитанием патриотизма у молодежи» в Судетской области и даже был удостоен нацистской медали. Другой активный деятель — Альфонс Урбан — с 1942 года до разгрома фашистской Германии был «фюрером» судетского фашистского союза учителей.

Роль «Рабочего сообщества по изучению немецкого Востока» в последние годы значительно возросла. Оно имеет солидных покровителей в министерствах, правительствах земель. Особо следует отметить «заботу», проявляемую по отношению к «сообществу» со стороны федерального и земельных министерств по делам переселенцев, а также министерства по общегерманским вопросам. «Сообществу» удалось втянуть на орбиту своей деятельности различные западногерманские союзы учителей. В Баварии, например, все такие союзы являются номинальными членами «рабочего сообщества».

Сейчас «сообщество» играет активную роль в подготовке учебников, школьных программ, выпускает свои книги и журналы, организует семинары для учителей и студентов. По его настоянию на уроках математики, физкультуры, труда и немецкого языка преподаватели должны рассказывать о «белокурых германцах, когда-то населявших территории на Востоке», и о «славянских захватчиках».

Возросшее влияние реваншистской идеологии в школьной литературе вынуждена признать и западногерманская печать. Например, газета «Франкфуртер рундшау» писала: «Изображение мира, которое дается нашими учебниками, является фаталистическим, неправильным, фальсифицированным и халтурным».

Ю. КОВАЛЕВ.
(АПН).

КРАТКИЕ СООБЩЕНИЯ

● В Дакке (Восточный Пакистан) открылась выставка «СССР в фотографиях». Выступая по этому поводу, министр промышленности Восточного Пакистана Деван Абдул Басит подчеркнул необходимость укрепления дружбы и культурных связей между Пакистаном и СССР.

● Между Болгарией и Угандой впервые подписаны торговое соглашение и соглашение о научно-техническом сотрудничестве. По торговому соглашению Болгария будет поставлять Уганде машины и оборудование, электрокары, изделия электротехнической и текстильной промышленности, химикалии и медикаменты в обмен на кофе, хлопок, южные фрукты, кожу, древесину и другие товары.

● Премьер-министр и министр иностранных дел Афганистана Мухаммед Юсуф посетит в июле 1965 г. Польскую Народную Республику по приглашению правительства ПНР.

● Пакистан направит в Алжир на II конференцию стран Азии и Африки делегацию в составе 25 человек. Делегацию возглавит президент Айюб Хан.

● Переговоры индийского правительства с американской химической корпорацией, об'единяющей пять ведущих американских фирм, о строительстве в Индии заводов химических удобрений окончательно провалились, сообщают индийские газеты. Выдвигаемые корпорацией условия оказались неприемлемыми для правительства Индии.

● Из поездки в Соединенные Штаты в Бонн возвратился канцлер ФРГ Эрхард.

● Правительство Конго (Браззавиль) решило конфисковать имущество бывшего президента страны Фюльбера Юлу, который был смещен с поста президента республики в 1963 году. Впоследствии он бежал в Леопольдвиль под покровительство своего друга и единомышленника Моиза Чомбе.

(ТАСС).

Спрашивай—отвечаем

ЧТО ОБЪЕДИНЯЕТ ВАШИНГТОН И БОНН?

За последнее время участились взаимные визиты государственных деятелей США и ФРГ. Недавно совершил второй вояж за океан канцлер Западной Германии Эрхард.

Расскажите, пожалуйста, что сближает эти два государства?

А. ЛОСЕВ.

г. Прокопьевск.

ПОСЛЕ окончания второй мировой войны американский империализм, воспользовавшись значительным ослаблением всех своих конкурентов, занял господствующие позиции в экономике и политике стран Западной Европы. Чтобы еще более закабалить своих западноевропейских партнеров и создать широкий «антикоммунистический союз», правящие круги Вашингтона направляли в Западную Европу огромные средства в форме субсидий, займов... Оказывая «помощь», Соединенные Штаты пытались увековечить свое господство в этом районе земного шара. Однако, как показывают события, сделать это им не удалось.

Быстрый рост экономики в государствах Западной Европы, особенно во Франции и ФРГ, в общем-то уравнял их шансы в борьбе с США за господство в империалистическом мире. Если с 1954 по 1962 год прирост промышленной продукции в США составил 37 процентов, то в ФРГ он был равен 78,4 процента, во Франции — 68 проц. Золотые и инвалютные запасы США с 1950 по 1962 год снизились с 22,8 млрд. до 16,2 млрд. долларов, а золотые и инвалютные запасы Западной Европы за этот же период возросли с 9,8 млрд. до 27,1 млрд. долларов. По об'ему внешней торговли западноевропейские государства превзошли США в 1963 году более чем в три раза. В результате изменений Западная Европа по отношению к Соединенным Штатам перешла из положения получающего помощь в положение грозного соперника. Это, естественно, осложнило взаимоотношения между Вашингтоном и западноевропейскими странами, резко обострило противоречия между ними.

Столкнувшись с серьезным сопротивлением своей политике со стороны стран Западной Европы, правящие круги США стремятся перестроить свои отношения к континентальным странам и делают ставку на те из них, с которыми противоречия не достигли высшего накала или пока не проявились с достаточной остротой.

Многие влиятельные лица в США сходятся во мнении на том, что в нынешних условиях самым надежным их «партнером» в Западной Европе является ФРГ. Так, кандидат на президентских выборах 1964 года Б. Голдуотер в интервью западногерманскому журналу «Шпигель» заявил: «Мир во всем мире зависит прежде всего от длительного союза между США и Германией (Западной)».

Разумеется, выбор Вашингтона пал на Западную Германию не случайно. Англия — их бывший «союзник № 1» в Европе теперь не внушает им больше надежд. Она оказалась в известной степени изолированной от других мощных государств, об'единившихся в «Европейском экономическом сообществе», и влиять на их политику уже не может. Попытка США протолкнуть в этот союз Англию в начале 1963 года, как своего агента, окончилась полным провалом. Лишившись своей колониальной империи, Англия все более перестает быть ведущей державой в капиталистическом мире. Франция, стремящаяся ликвидировать гегемонию США в Западной Европе и создать европейскую организацию без опеки США, совершенно не подходит для тех целей, которые ставит перед собой официальный Вашингтон в Европе. Что касается остальных западноевропейских государств, то, как полагают американские боссы, с их помощью «большой политики» не сделаешь...

Тяготение США к Западной Германии органически вытекает из той роли, которая ей отводится в военно-стратегических планах американского империализма. Руководящие деятели ФРГ недвусмысленно заявляют о необходимости пересмотра итогов второй мировой войны и о восстановлении Германии в границах 1937 года, открыто проповедуют милитаристские и реваншистские тенденции. Это как раз и подходит Соединенным Штатам, которые стремятся к мировому господству и активно готовятся к новой мировой войне.

На территории Западной Германии США держат свои основные военные силы и большие запасы ядерного оружия. В Вашингтоне также учитывают, что 12 дивизий западногерманской армии составляют «ударную силу» НАТО, без которой трудно представить жизненность этой агрессивной организации. Кроме того, при помощи западногерманских дивизий можно оказывать серьезное давление не только на противников, но и на своих союзников и особенно на Францию, «бунтующую» против США.

Делая ставку на Западную Германию, Вашингтон стремится сохранить свое господствующее положение в Европе, а через нее и во всем капиталистическом мире.

Правящие круги Бонна охотно оказывают широкую помощь американскому империализму в его борьбе против национально-освободительного движения в Африке, Азии и Латинской Америке. Они с готовностью принимают на свои плечи определенную часть финансового и военно-экономического бремени, связанного с выполнением жандармских функций США во всех районах земного шара.

Наиболее существенной причиной возросшего интереса ФРГ к сотрудничеству с США, несомненно, служат появившиеся в политике ряда капиталистических государств, в том числе и крупных, признаки поисков возможности улучшения отношений с СССР и другими социалистическими странами. На этой основе в западногерманских правящих кругах возникли опасения, что не все союзники по НАТО захотят оказать военную поддержку их реваншистским планам. Поэтому они решили во что бы то ни стало добиться обладания ядерным оружием или хотя бы контроля над ним. Добиться же этого, как полагают в Бонне, без помощи США нельзя. Реваншисты ФРГ видят, что США благосклонно относятся к их стремлению обладать ядерным оружием и предлагают им партнерство в рамках многосторонних ядерных сил.

Об укреплении уз дружбы между Соединенными Штатами и ФРГ красноречиво говорит совместное заявление Джонсона и Эрхарда, в котором выражено «удовлетворение» взаимоотношениями этих стран. Далее в заявлении указывается, что Джонсон дал Эрхарду обещание держать свои войска в Европе до тех пор, пока это будет необходимо «для мира и безопасности», а точнее для Западной Германии.

Главной же основой американо-германского союза является антикоммунизм и дальнейшее осуществление политики «с позиции силы» в отношении стран социализма. В коммюнике совещания Политического консультативного комитета стран — участниц Варшавского договора американо-германский союз характеризуется как «своего рода сделка, посредством которой США стремятся обеспечить свою военно-политическую гегемонию в Западной Европе, а ФРГ за согласие поддержать эту американскую линию получает доступ к ядерному оружию».

Эта сделка — угроза миру и безопасности народов.

И. ДЕМИДОВ,
лектор Кемеровского горкома КПСС.

ГОРЯЧАЯ ПОРА

Тихо в аудиториях Кемеровского горного института, закончились лекции, позади — защита курсовых проектов, сданы лабораторные работы. Старшекурсники уехали на практику.

В институте остались только студенты младших курсов и дипломанты. Вот открылась одна из дверей, выходит улыбающийся студент с зачеткой: «Сдал!». Его окружают, задают вопросы.

...В огромном читальном зале института многолюдно. Напряженная деловая тишина — идет зачетная сессия. Заглянем к дипломникам, ведь у них через несколько дней — защита проектов.

Вот дипломная химиков. Большой светлый зал. В несколько рядов чертежные столы и комбайны, за каждым из столов — будущий инженер-химик. Их будет выпущено в этом году 96.

Да, тяжелой, трудной, тернистой тропой, с курса на курс, шаг за шагом постигаются знания в течение пяти лет. Теперь можно сказать об этих ребятах, что они уже инженеры, хочется пожелать им отличной защиты и счастливого пути в интересной работе.

Пусть сопутствует им вечный студенческий задор всюду, на любом участке деятельности.

М. СВИРИДЕНКО,
студент горного института.

НА СНИМКЕ: студенты Л. ДЕМИНА и М. ИГНАТКОВ готовятся к защите дипломных проектов.

Фото **автора**.

ЧЕЛОВЕК ХОЧЕТ ПИТЬ...

Недавно довелось мне быть в городе Березовском. Стояла дикая жара. Я хотел пить. Но ни цистерн с квасом, ни киосков, где бы продавали утоляющий жажду напиток, на пути не было. Пришлось обратиться к первому встречному с вопросом: где бы попить? Он удивился моей наивности и изрек:

— У нас квасом не торгуют. Зайдите в любую квартиру — напьетесь.

Так я и сделал.

Дела привели меня к заместителю управляющего шахтостроительным трестом т. Мухометдинову. Между прочим, я поинтересовался, почему же в Березовском не торгуют квасом.

— Обсуждался этот вопрос на исполкоме. Директор хлебокомбината дал твердое обещание: будет квас, — ответил т. Мухометдинов.

Связываюсь с директором хлебокомбината т. Сущенцевым. Он поясняет:

— Действительно, было решено организовать выработку кваса. Делать его должен был старый хлебозавод. Требовалось оборудование, а его нет. Кроме того, нужно было изучить спрос — знать, сколько потребуется квасу. Мы спросили об этом в орсе треста «Кемеровошахтострой». И руководители орса заявили, что суточная потребность в квасе... 300 литров. Ну, а при такой мизерной потребности не может быть и речи о затратах на оборудование.

Нам не известно, какими расчетами руководствовались в орсе, определяя суточную потребность города в квасе. Но 300 литров — это явно не та цифра. Выходит, что одной бочкой можно торговать целых три дня и все будут напоены? Вряд ли.

Мы узнали, что хлебокомбинат города Березовского может производить сухой квас. Почему бы в таком случае столовым не воспользоваться этой услугой? Они могут готовить квас и продавать его населению.

Короче, вариантов много, а кваса нет. Горисполком принял хорошее решение, но не проявил настойчивости, чтобы претворить его в жизнь.

И. СМЫКОВ,
внештатный корреспондент.

Квасной паек... Рис. **М. Панькова.**

«Подвиг Фрица Шменкеля»

В НАЧАЛЕ зимы 1942 года в отряде «Смерть фашизму!», который действовал на Смоленщине, появился необычный боец — бывший ефрейтор гитлеровской армии Фриц Шменкель. Сын рабочего-коммуниста, убежденный антифашист, он не захотел участвовать в преступлении против первого в мире социалистического государства.

Вскоре Фриц стал всеобщим любимцем. Его уважали за общительность, за беззаветное мужество, отвагу в бою и называли Иваном Ивановичем. Вместе с советскими партизанами он переносил все тяготы и походы вплоть до встречи с регулярными частями Советской Армии.

А потом, отдохнув и пройдя специальную подготовку, Фриц Шменкель снова отправился в тыл врага на выполнение ответственного задания и — пропал без вести. Только спустя почти 20 лет узнали, что он попал в засаду эсэсовцев и был казнен.

6 октября 1964 г. Президиум Верховного Совета СССР за активное участие в антифашистской борьбе, героизм и мужество, проявленные на фронтах Великой Отечественной войны, присвоил посмертно Фрицу Шменкелю звание Героя Советского Союза.

Подвигу этого замечательного человека и посвящена книжка А. Земцова «Подвиг Фрица Шменкеля» (издательство «Правда», 1965 г., стр. 64, цена 8 коп.).

В книжке не раз упоминаются имена наших земляков — братьев Леонида и Григория Лобацких, Николая Лосева и других.

Книжка А. Земцова написана увлекательно, взволнованно. Ее с интересом прочтут читатели всех возрастов.

К. ЮРЬЕВ.

ЛИДЕРЫ ОСТАЮТСЯ ПРЕЖНИЕ

Футболисты свердловского «Уралмаша» и луганской «Зари» по-прежнему остаются лидерами чемпионата страны среди команд второй группы класса «А». Свердловчане на своем поле выиграли в воскресенье у дебютанта класса «А» — ивановского «Текстильщика» — 3:2.

А вот результаты остальных воскресных матчей в первой подгруппе: «Локомотив» (Винница) — «Терек» (Грозный) — 1:1, «Строитель» (Ашхабад) — «Молдова» (Кишинев) — 1:0, «Шахтер» (Караганда) — «Спартак» (Гомель) — 0:0, «Локомотив» (Челябинск) — «Авангард» (Харьков) — 1:1, «Труд» (Воронеж) — «Волга» (Горький) — 0:0.

Луганская «Заря» выступала в воскресенье во Львове против «Карпат». Счет в этой встрече не был открыт. После двух поражении подряд алматинский «Кайрат» одержал важную победу у себя дома над ярославским «Шинником» — 1:0. С таким же счетом «Днепр» на своем поле победил «Ростсельмаш». Остальные матчи в этой подгруппе закончились так: «Динамо» (Ленинград) — «Даугава» (Рига) — 2:3, «Кубань» (Краснодар) — «Алга» (Фрунзе) — 0:1, СКА (Новосибирск) — «Динамо» (Таллин) — 3:1, «Жальгирис» (Вильнюс) — «Волга» (Калинин) — 2:3. (ТАСС).

ПЕРВОЕ ПОРАЖЕНИЕ ЧЕМПИОНА

Чемпион страны по футболу — команда «Динамо» (Тбилиси) разочаровала своих поклонников, потерпев 6 июня первое поражение в нынешнем сезоне. Да еще где? На своем поле! Тбилисцы проиграли ленинградскому «Зениту», ответив на два мяча гостей лишь одним. А вот столичные одноклубники чемпиона в тот же день испытали радость первой победы в нынешнем розыгрыше, забив два «сухих» гола в Кутаиси местному «Торпедо».

И другие московские команды выступили успешно: «Торпедо» выиграло (3:0) в Донецке у крайне неудобного для себя соперника — «Шахтера» и вышло в лидеры (10 очков при наилучшей разнице забитых и пропущенных мячей 12—3), а команда ЦСКА взяла верх над армейцами Ростова — 2:0.

Кстати, счет 2:0 повторился еще раз и в Баку, где «Нефтяник» нанес поражение одесскому «Черноморцу». Один гол, забитый Андреем Биба в Куйбышеве в ворота «Крылья Советов», принес киевским динамовцам два победных очка, которых у них столько же, сколько у автозаводцев, и армейцев столицы — 10.

Единственная ничья зафиксирована в седьмом туре в Одессе: 0:0 — так сыграла команда местного СКА с «Пахтакором». (ТАСС).

РЕЗУЛЬТАТЫ МАТЧЕЙ

Сообщаем результаты матчей первенства СССР среди команд мастеров класса «Б» по шестой зоне РСФСР за 3 и 4 июня.

«Луч» (Владивосток) — «Металлург» (Новокузнецк) — 3:0, «Авангард» (Комсомольск) — «Химик» (Кемерово) — 2:0, «Ангара» (Иркутск) — «Амур» (Благовещенск) — 1:0, «Торпедо» (Томск) — «Цемент» (Семипалатинск) — 2:0, «Шахтер» (Прокопьевск) — «Восток» (Усть-Каменогорск) — 0:3, «Сибсельмаш» (Новосибирск) — «Локомотив» (Красноярск) — 0:1, «Старт» (Ангарск) — «Забайкалец» (Чита) — 1:2. Лидерами зоны являются команды «Восток» (Усть-Каменогорск) — 11 очков, «Темп» (Барнаул) — 10 очков, «Луч» (Владивосток) — 10 очков. (ТАСС).

РОДИЛСЯ ТЕАТР ОПЕРЕТТЫ

ГРЕМЕЛИ овации. Закрывался и вновь открывался занавес. Участники спектакля в который уже раз выходили и неумело раскланивались. Потом — цветы, горячие поздравления, добрые напутствия...

Этой встречи ждали давно. Одни — с нетерпением и надеждой, другие — просто с любопытством, третьи же — многозначительно улыбались: «Посмотрим. Кто знает... Грозилась синица море поджечь...»

А они, еще никем не признанные артисты, волновались так, как, пожалуй, никогда в жизни. И было из-за чего. Кто-то из них пел в самодеятельных концертах. Кто-то играл в драмкружках. Но оперетта... И ведь по сути дела на пустом месте: ни коллектива, ни традиций.

Елеазар Миронович Левский, новый художественный руководитель Дворца культуры кузнецких металлургов, решил ставить «Поцелуй Чаниты» Ю. Милютина. Вещь трудная. Не каждому профессиональному театру она под силу. И режиссер едва ли решился бы на смелый эксперимент, если бы не одно обстоятельство. Дело в том, что еще до его приезда в Новокузнецк у металлургов делались попытки создать самодеятельный театр оперетты. При этом решили: без участия профессиональных артистов ничего не выйдет. Вскоре во Дворце культуры их появилось трое. Считали: пока исполнители из самодеятельности на роли героя, героини и субретки присматриваются, учатся, «штатные» артисты будут играть.

С головой окунулся в работу Левский, страстный любитель оперетты. Приходили коксовики, огнеупорщики, доменщики, сталеплавильщики, прокатчики. Шли те, кто готов был всего себя отдать интересному делу. Однако далеко не у каждого обнаруживались способности.

В числе первых к Левскому

пришла Зинаида Авакумовна Безрученко, машинист-оператор стана сортопрокатного цеха комбината.

— Зина? Ты ли это? — с радостным удивлением встретил ее режиссер. Да, это была она, активная участница самодеятельных спектаклей, которые ставил во Дворце культуры металлургов Левский более полутора десятков лет назад. Эти спектакли и поныне помнятся многим старожилам. С успехом шли оперетты «Верный друг» В. Соловьева-Седого, «Беспокойное счастье» Ю. Милютина, «Вольный ветер» И. Дунаевского, «Одиннадцать неизвестных» Н. Богословского. Три года существовал тогда самодеятельный театр, но с от'ездом режиссера распался.

И вот решено возродить былую славу. После отбора участников начались репетиции. Елеазар Миронович увидел: так называемые «профессиональные артисты» ничего не могут делать. Пришлось отказаться от их услуг. О замене пьесы думать было поздно — колесо завертелось.

Что ни день, то новые трудности. Кого-то не отпустили с работы на репетицию. Кому-то дома устроили сцену — нечего думать о спектаклях, в семье дел невпроворот. А сколько хлопот было с костюмами, оформлением! Крепко помог рождающемуся театру оперетты главный художник городского драматического театра Зиновий Евсеевич Лейзерук: он сделал эскизы костюмов и оформил спектакль, как говорят, на общественных началах.

После нескольких вечеров чтения пьесы за столом потребовалась сцена для репетиций, а ее нет. Как быть? Облюбовали... склад декораций возле прежнего здания городского театра. Неудобно? Да, но что поделаешь...

В спектакле занято 22 начинающих артиста, а вместе с оркестром, балетом и хором — 100 человек. Подавляющее большинство исполнителей — работники КМК, и лишь несколько человек пришло из других организаций.

На главную роль режиссер подобрал двух исполнительниц — работницу Дворца культуры металлургов Р. Гулевскую и газировщицу комбината Р. Белих. Вторая пока еще не выступала в спектаклях. Что касается Раисы Гулевской, то она дебютировала успешно. Ее Чана подкупает непосредственностью, глубоким лиризмом, нравственной чистотой. У Гулевской очень хорошие вокальные данные. Все арии она исполняет легко, без напряжения.

Многое сделала Раиса и как хормейстер постановки. Хоровое пение в оперетте высоко оценено зрителем.

Темпераментно, с большим душевным волнением проводит роль Пабло машинист автокрана Виктор Яркин. Сила его игры — в ясном понимании характера образа, в умении соединить воедино для его раскрытия средства драматического искусства и голос. Арии Пабло в исполнении Яркина не только звучат красиво, но и исполнены большого внутреннего содержания.

Для самодеятельных артистов характерна боязнь сцены. В какой-то мере это присуще и участникам спектакля «Поцелуй Чаниты». Но вот о резчике горячего металла сортопрокатного цеха Ю. Абраменко, исполняющем роль полицейского детектива Кавалькадоса, этого не скажешь. Сцена им по-настоящему «обжита» — он чувствует себя свободно. Прекрасно владеет Абраменко комедийными приемами. Текст, мимика, жест у него — единое, целое. Рисунок образа выполнен точными линиями и четким штрихом.

Запоминаются Рамон в исполнении резчика горячего металла В. Троневича, Диего (газосварщик Ю. Демин), Чезаре (электрогазосварщик В. Плотников), Анжела (воспитательница детсада А. Казанцева и лаборантка А. Полянская), Анита (оператор комбината Н. Курганова), Вундервуд (монтажник Г. Чухряев), Розалия (З. Безрученко).

В режиссерском решении и оформлении спектакля подчеркивается идея свободы, борьба за которую красной нитью проходит через весь спектакль. Е. Левский и З. Лейзерук, например, отказались от изображения на сцене городской площади, окруженной высокими домами. Действие вынесено на берег моря. Это создает впечатление легкости, широты, простора, что, конечно, полностью отвечает содержанию пьесы.

Успех спектакля во многом об'ясняется хорошим звучанием оркестра, которым дирижирует В. Шестопалов.

Сейчас, когда «Поцелуй Чаниты» показан зрителям уже несколько раз и когда определены творческие планы коллектива на будущее, можно говорить не только о рождении самодеятельного театра оперетты в Новокузнецке, но и о его уверенных первых шагах к новым успехам.

А. ЛИСЕНКО.

НА СНИМКАХ: сцены из спектакля «Поцелуй Чаниты». Сверху вниз: Чезаре (В. Плотников) и Анжела (А. Полянская); танец с маракасами; Анита (Н. Курганова) и Рамон (В. Троневич).

Фото **В. Воронина.**

РАДИО

9 ИЮНЯ

Передача «Порядок в поле — достаток дома» (8-20). Радиопрограмма «Молодость Кузбасса» (17-00). Радиоспектакль для юношества «Алые паруса» (передача первая) (19-20). Музыкальная передача «Новое в нотном отделе областной библиотеки» (20-10). «Молодость Кузбасса» (повторный выпуск) (20-35).

ТЕЛЕВИДЕНИЕ

9 ИЮНЯ

«Князь Мстислав Удалой» — спектакль Центрального телевидения (11-00). Репортаж дня (19-00). Портреты композиторов. Д. Шостакович (19-10). Для малышей «Карандаш рассказывает» (19-55). Мультипликационный фильм (20-15). «Спокойной ночи, малыши!» (20-30). Телевизионные новости (20-40). «Вызываем огонь на себя» — телевизионный фильм, III серия (20-50). Влюбленные в землю (22-15).

Редактор
Н. Я. ТРОИЦКИЙ.

ДОРОГИЕ ТОВАРИЩИ!
Если у вас подписка
на газету
„КУЗБАСС“
оформлена только на первое полугодие — НЕ ЗАБУДЬТЕ ПРОДЛИТЬ ЕЕ
Подписная цена на 6 месяцев — 3 рубля.

В ТЕАТРАХ И КИНО

ГАСТРОЛИ ТОМСКОГО ДРАМАТИЧЕСКОГО ТЕАТРА (в помещении областного драматического театра им. Луначарского).
8 июня — СОЛЬ ЗЕМЛИ. 9 июня — ЖАРКОЕ ЛЕТО В БЕРЛИНЕ. Начало в 7 час. 30 мин.

Кинотеатр «МОСКВА».
1. «Фитиль № 31». Новая цветная кинокомедия ЗАИЧИК (9, 10-50, 12-40, 2-30, 4-20, 6-10, 8, 9-50). ЧАСОВЫЕ МИРА (к сеансу в 9-50). 2. Журнал «Фитиль № 29». ДАЙТЕ ЖАЛОБНУЮ КНИГУ (9, 10-50 — для детей; 12-40, 2-30, 4-20, 8, 9-50). Кинолекторий «В мире прекрасного». Фильм НАШ ЭРМИТАЖ (6-10).

Летний КИНОТЕАТР.
Журнал ПРИБАЛТИКА. РАЗВОДОВ НЕ БУДЕТ (4, 6, 8, 10 — дети до 16 лет не допускаются).

Кинотеатр «КОСМОС».
1. Новый художественный фильм СЛЕД В ОКЕАНЕ (10, 11-40, 1-20, 3, 4-40, 6-20, 8, 9-40). Производство Свердловской киностудии. 2. СЛЕД В ОКЕАНЕ (9, 10-40, 12-20, 2, 3-40, 5-20, 7, 8-40, 10-15).

Кинотеатр «ПИОНЕР».
Киносборник ПЕТУХ И КРАСКИ (9-45). СЕМЬ НЯНЕК (11, 12-40, 2-20, 4). УЛИЦА ПОЛНА НЕОЖИДАННОСТЕЙ (5-50, 7-50, 9-40).

Кинотеатр «ОКТЯБРЬ».
ПРЫЖОК НА ЗАРЕ (10, 2). ГРАНАТОВЫЙ БРАСЛЕТ (12, 4, 6, 7-50, 9-40).

Кинотеатр «ПРОГРЕСС».
СТАРЫЙ НАЕЗДНИК (10, 2). СУМКА, ПОЛНАЯ СЕРДЕЦ (12, 4, 5-50, 7-40, 9-30).

Кинотеатр «ЛУЧ».
КРАСНЫЕ БЕРЕТЫ (10, 12, 2, 4, 6, 8, 10).

Кинотеатр «КОМСОМОЛЕЦ».
ЖИЛИ-БЫЛИ СТАРИК СО СТАРУХОЙ — обе серии (4, 7, 10).

Дворец культуры СТРОИТЕЛЕЙ.
АЛЕША ПТИЦЫН ВЫРАБАТЫВАЕТ ХАРАКТЕР (4). ВЕСНА НА ЗАРЕЧНОЙ УЛИЦЕ (5-30, 7-30, 9-30).

Дом культуры ШАХТЕРОВ.
Широкоэкранный фильм ЛИСЫ АЛЯСКИ (4, 6, 8, 10 — дети до 16 лет не допускаются). МОСКВА РУКОПЛЕЩЕТ ГЕРОЯМ КОСМОСА (к сеансу в 10 час.).

Дом культуры ХИМКОМБИНАТА.
ЧЕРТЕНОК (3, 5, 7, 9).

Клуб ГРЭС.
ЖАВОРОНОК (3, 5-15, 7-10, 9). ТЫ, РОССИЯ МОЯ (к сеансу в 9 час.).

Клуб КОКСОХИМЗАВОДА.
ГДЕ ТЫ, МОЯ ЗУЛЬФИЯ? (5, 7, 9).

Клуб АВТОМОБИЛИСТОВ.
ДАЛЬНИЕ СТРАНЫ (5-20). ЛЕВЫЕ, ПРАВЫЕ И ЦЕНТР (7, 9).

КЕМЕРОВСКИЙ ДОМ МОДЕЛЕЙ
для демонстрации новых фасонов
ПРИГЛАШАЕТ НА РАБОТУ
женщин, которые носят размеры одежды №№ 46, 48, 54, 58;
девочек, которые носят размеры одежды №№ 26, 30, 34, 38, 40.
Обращаться: г. Кемерово, ул. Гагарина, 40-а. Тел. 3-31-42 и 3-31-16.

27 ИЮНЯ В г. ЧЕЛЯБИНСКЕ СОСТОИТСЯ ТИРАЖ ВЫИГРЫШЕЙ
ДЕНЕЖНО-ВЕЩЕВОЙ ЛОТЕРЕИ 1965 ГОДА
(4-го ВЫПУСКА).
По лотерейному билету за 30 копеек можно выиграть: автомобили «Москвич», «Запорожец», мотоциклы «Планета», «Урал», холодильник, стиральную машину, велосипед и другие ценные вещи, а также разыгрываются денежные выигрыши в 1,15, 20, 50, 75 и 100 рублей.
Лотерейные билеты продаются в сберегательных кассах, магазинах, кинотеатрах, театрах, предприятиях связи, на вокзалах и в киосках «Союзпечати».
ГРАЖДАНЕ! Не откладывайте покупку билетов на последние дни.
ПРИОБРЕТАЙТЕ ЛОТЕРЕЙНЫЕ БИЛЕТЫ 4-го ВЫПУСКА.

К СВЕДЕНИЮ ПОДПИСЧИКОВ!

Закончились сроки хранения следующих очередных томов подписных изданий: Химическая энциклопедия, том 3; Каверин, том 4; Эренбург, том 5; Гайдар, том 4; Беляев, том 8; Фейхтвангер, том 5; Пушкин, том 7; Золя, том 16.
ПРОСЬБА ВЫКУПИТЬ КНИГИ ДО 15 ИЮНЯ.
После указанного срока книги будут проданы и претензии приниматься не будут.

Горкниготорг.

КЕМЕРОВСКИЙ СПЕЦИАЛИЗИРОВАННЫЙ
оптово-розничный магазин
химреактивов Союзглавреактива
ДОВОДИТ ДО СВЕДЕНИЯ ПОКУПАТЕЛЕЙ:
выписка и отпуск химических реактивов в среду и пятницу не производятся.
За наличный расчет отпуск химреактивов производится ежедневно. Выходной день — воскресенье.
Адрес магазина: г. Кемерово-25, ул. Тобольская, 27.

Хилевич Валентин Казимирович, прож. в г. Кемерове, по ул. Садовой, 234-а, кв. 4, возбуждает дело о расторжении брака с Хилевич Элей Никаноровной, прож. в г. Кемерове, по ул. Садовой, дом 234-а, кв. 4.

Дело будет слушаться в нарсуде Центрального района г. Кемерова.

Семенов Иван Карпович, прож. в г. Кемерове, по ул. Спартака, 7, кв. 11, возбуждает дело о расторжении брака с Семеновой Раисой Михайловной, прож. в г. Кемерове, по ул. Станиславского, 47.

Дело будет слушаться в нарсуде Кировского района г. Кемерова.

Западно-Сибирский металлургический завод
ОТПУСКАЕТ КИСЛОРОД
в баллоны потребителей по прейскурантной цене.
Обращаться на кислородную станцию завода.
Дирекция завода.

Кемеровский завод минваты
ПРОДАЕТ
ТЕЛЕФОННУЮ СТАНЦИЮ УАТС-100
Обращаться: г. Кемерово-5, 2-й переезд, завод минваты. Тел. 2-26-84, 4-46-75.

КЕМЕРОВСКАЯ БАЗА Росторгодежда
ИМЕЕТ В ПРОДАЖЕ
для организаций и учреждений.
МЕШКОТАРУ
по безналичному расчету.
Обращаться: г. Кемерово, ул. Вокзальная, 171, база Росторгодежда.

ТРЕБУЮТСЯ:

КЕМЕРОВСКОЙ КОНТОРЕ РОСГЛАВХИМСНАБСБЫТ — **плановик и шофер** на легковую машину.
Обращаться по адресу: Новая колония, 9-й тупик ст. Предкомбинат, тел. 3-30-57.

КЕМЕРОВСКОМУ ДОМОСТРОИТЕЛЬНОМУ КОМБИНАТУ на постоянную работу — **бетонщики, плотники, каменщики, жестянщики, мотористы** дорожных катков, **грузчики, рабочие** по благоустройству, **мозаичники, слесари, крановщики.**
Обращаться в отдел кадров. Проезд автобусами 16, 31, 30, остановка «ЖБС».

КЕМЕРОВСКОЙ БАЗЕ РОСТОРГОДЕЖДА — **экономист, раз'ездные товароведы, бухгалтер, завхоз, плотник, техник** телефонной связи.
Обращаться: ул. Вокзальная, 171, база Росторгодежда.

КЕМЕРОВСКОЙ АВТОБАЗЕ — **шоферы, автослесари** 2-3-го разрядов, **автоэлектрик, каменщики, грузчик.**
Обращаться: г. Кемерово-6, 2-й участок АТЗ.

ОБЛАСТНОМУ УПРАВЛЕНИЮ ХЛЕБОПРОДУКТОВ — **инженер** производственно-технического отдела и **зам. главного бухгалтера** управления.
Обращаться: г. Кемерово, ул. Тобольская, 6.

КЕМЕРОВСКОМУ СТРОИТЕЛЬНОМУ УПРАВЛЕНИЮ треста «Кемеровоуголь» для постоянной работы — **каменщики, плотники, штукатуры, маляры, слесари-сантехники-монтажники, электрослесари, разнорабочие.**
Обращаться: Рудничный район, ул. Нахимова, 34, в отдел кадров.

ЦЭММ КОМБИНАТА «Кемеровошахтохимстрой» срочно на постоянную работу — **токари, слесари** металлоконструкций и **слесари** по ремонту оборудования, **строгальщик, кузнецы.**
Обращаться: г. Кемерово, Южный поселок, ул. Базовая, 1, ЦЭММ (Автобус 6, остановка «6-й участок»).

СТРОЙУПРАВЛЕНИЮ № 4 треста «Кемеровожилстрой» — **жестянщики, каменщики, плотники,** оплата сдельно-премиальная. Одинокие обеспечиваются общежитием.
Обращаться: ул. Ленина, 32, СУ-4, в отдел кадров.

ТРЕСТУ «КЕМЕРОВОПРОМСТРОЙ» в г. Топки — **плотники-бетонщики, кровельщики, штукатуры-плиточники, слесари-электрики, инженеры** и **техники-строители.** Одинокие обеспечиваются общежитием.
Обращаться: г. Кемерово, ул. Вокзальная, 1 (2-й этаж), тел. 9-02-49, в отдел кадров или г. Топки, стройуправление № 1.

КЕДРОВСКОМУ КАРЬЕРУ комбината «Кузбасскарьеруголь» — **маркшейдеры** (жилплощадью обеспечиваются в течение 2 месяцев).
Обращаться по тел.: 9-68-93, доп. 3-12.

КЕМЕРОВСКОМУ АЭРОПОРТУ — **грузчики, рабочие, плотники, траповщик, электротехник, бухгалтер-оператор** счетно-клавишных машин, **дворники, дежурные** аэровокзала.

КЕМЕРОВСКОМУ РЕМОНТНО-МЕХАНИЧЕСКОМУ ЗАВОДУ НТГУ — **кузнец** (4-5-го разряда), **молотобоец** (2-го разряда), **газорезчик** (4-го разряда), **токари** (2, 3, 4-го разрядов).
Обращаться: ул. Стадионная, 41. Остановка трамвая «Нахимова».

ЦЕНТРАЛЬНОМУ БЮРО ТЕХНИЧЕСКОЙ ИНФОРМАЦИИ СОВНАРХОЗА — **инженер-металлург, инженер-машиностроитель, экономисты, специалисты** офсетной печати.
Обращаться: г. Кемерово, ул. 1-я Стахановская, 35, ЦБТИ.

КЕМЕРОВСКОМУ ОБЛАСТНОМУ УПРАВЛЕНИЮ Росглавтормет — **машинисты** компрессоров, **наполнители и откатчики** кислородных баллонов, **слесари** химического оборудования, **электрослесари, старший бухгалтер.**
Обращаться: г. Кемерово, улица Кооперативная, 3, в отдел кадров.

Наш адрес: г. Кемерово, ул. Трудовая, 64; телефоны: редактора 6-61-54, приемной 6-69-74, заместителей редактора 6-70-82 и 6-65-74, ответственного секретаря 6-68-81, зам. ответственного секретаря 6-65-63, отделов редакции: партийной жизни 6-61-83, пропаганды 6-66-73, промышленного 6-69-44 и 6-63-02, сельского хозяйства 6-67-82, советского строительства и быта 6-64-84, строительного 6-67-46, культуры 6-62-01, писем и рабселькоров 6-60-72, информации 6-62-37, об'явлений 6-68-72, фотокорреспондентов 6-69-74, общественной приемной 6-66-52, бухгалтерии 6-68-72, директора типографии 5-59-46.

ОП02380. Типография «Кузбасс» управления по печати. Тираж 155 000 экз. Заказ № 1883.