Кемеровская
областная библиотека
ГАЗЕТНО-ЖУРНАЛЬНЫЙ
ФОНД

ПРОЛЕТАРИИ ВСЕХ СТРАН, СОЕДИНЯЙТЕСЬ!

КУЗБАСС

ОРГАН КЕМЕРОВСКОГО ОБКОМА КПСС
И ОБЛАСТНОГО СОВЕТА ДЕПУТАТОВ ТРУДЯЩИХСЯ

№ 114 (11478).
Воскресенье,
16 мая
1965 г.

Год издания 44-й.
Цена 2 коп.

ДРУЖЕСКАЯ БЕСЕДА

14 мая Первый секретарь ЦК КПСС Л. И. Брежнев принял главу постоянного представительства Национального фронта освобождения Южного Вьетнама в Советском Союзе, члена ЦК НФОЮВ Данг Куанг Миня и сотрудников представительства Нгуен Ван Донга, Лыу Фыонг Тханя, Нгуен Тхань Лонга и Нго Суан Хоанга.

Данг Куанг Минь вручил Л. И. Брежневу письмо председателя Президиума ЦК НФОЮВ д-ра Нгуена Хыу Тхо.

Беседа, в ходе которой были затронуты вопросы справедливой борьбы народа Южного Вьетнама за свою свободу и независимость, прошла в теплой, дружественной обстановке. Глава представительства выразил глубокую благодарность КПСС и Советскому правительству за помощь, которую неизменно оказывает Советский Союз вьетнамскому народу в его освободительной борьбе.

На беседе присутствовал секретарь Советского комитета солидарности стран Азии и Африки Н. И. Базанов.

На земле Кузнецкой

ШАХТЕРСКАЯ ВЗАИМОПОМОЩЬ

Первыми освоили созданный в Кузбассе новый буровой инструмент УБН-1 проходчики бригады Л. Мицкого на шахте № 3-3-бис. Они накопили богатый опыт скоростной проходки выработок по породе и охотно передают его. Около месяца четверо из них — тт. Ермолин, Ивачев, Елютин и Максутов — трудились в забое бригады Г. Идрисова на шахте «Коксовая-1». Они учили своих товарищей по профессии правильно пользоваться новой техникой и ухаживать за ней.

Идрисов и его друзья оказались весьма прилежными учениками. Вооружившись опытом учителей, они побили их рекорд скоростной проходки, дали за 31 рабочий день 302 метра. Это на 27 метров больше того рекордного ухода, какого добивалась бригада Л. Мицкого на своей шахте.

В настоящее время два представителя бригады Мицкого — тт. Константинов и Ивачев — помогают осваивать новую буровую технику проходчикам шахты «Бутовская» треста «Кемеровоуголь».

А. НИКОЛАЕВ.

ЭЛЕКТРОВОЗЫ НА ПЕРЕМЕННОМ ТОКЕ

Было ясно: электротягу до пуска карьера не сдадут. Из-за промахов в проекте строители потеряли драгоценное время. Карьер пустили без электрической тяги, а до окончательной сдачи электрического и путевого хозяйства вывозить породу решили тепловозами. 15 января горняки отправили на отвал первую вертушку породы. Но тепловозы маломощные. План по вскрыше не выполнялся.

Уже давно поступил новый экспериментальный электровоз с Днепропетровского завода. Вернулись машинисты, ездившие на завод изучать и осваивать его. Наконец, 11 мая в полдень репродукторы громкоговорящей связи известили:

— В контактную сеть подается напряжение.

На смене — машинист Олег Казанцев. Он заметно волнуется. Оно и понятно — это своего рода экзамен.

Ровный, мягкий свет контрольных ламп показывает: все идет нормально. Механизмы действуют безотказно, можно трогаться. Густой трубный звук разнесся над карьером.

Впервые в Кузбассе на Томь-Усинском карьере № 7-8 начали работать электровозы на переменном токе.

А. ЕЛЫШКИН.
г. Междуреченск.

Отлично трудится на сооружении мелкосортного прокатного стана «250» на Запсибе бригада монтажников Новокузнецкого специализированного управления треста «Сибстальконструкция», руководимая Борисом Туртиковым. От полутора до двух норм в смену — таков их ежедневный показатель.

НА СНИМКЕ: лучшие монтажники бригады: Сергей ЕРМОХИН, Анатолий ЛАВРЕНТЬЕВ и Владимир ГЕРАСИМОВ.

Фото **В. Воронина.**

ПАМЯТИ ПАВШИХ

В средней школе № 1 открыта мемориальная доска, на которую занесены имена 12 учителей и учащихся, павших на фронтах Великой Отечественной войны, среди них — отважный пулеметчик Герой Советского Союза Михаил Михайлович Куюков.

НА ШЕСТЬ ДНЕЙ РАНЬШЕ

Монтажники из бригады Ивана Зеленкевича — специалисты по монтажу узлов турбины. Этот коллектив, работающий на строительстве Томь-Усинской ГРЭС, как правило, выполняет работы досрочно.

Обстановка потребовала перебросить бригаду Зеленкевича на монтаж 14-го котла. Вчерашние турбинисты стали котельщиками. И на новом месте добились большого успеха. Трубопровод сниженного узла питания и главный паропровод в пределах котла собраны на шесть дней раньше.

И. ОМЕЛЬНИЦКИЙ.
г. Мыски.

АДРЕС НОВОСТЕЙ: НОВОКУЗНЕЦК

Ремонт — обновление

Третью кампанию закончила доменная печь № 1 КМК — первенец сибирской металлургии. За эти годы она переплавила многие миллионы тонн сырья и дала стране большое количество чугуна. Благодаря умелой эксплуатации ее коллектив (мастера тт. Ильин, Долголюк, Негутоpов и Ленский) показал образцы высокой производительности.

В послевоенные годы печь дважды ремонтировалась. Начавшийся нынче капитальный ремонт — не простое восстановление агрегата, а его переделка на основе современных требований. Первая домна станет еще более производительной и совершенной.

Подарок школе

Группа связистов Западно-Сибирского металлургического завода под руководством механика цеха связи Г. Чемоданова изготовила оборудование школьного кабинета иностранных языков. В комплект входят различные приборы и принадлежности — наушники, микрофоны, панель с замыкающими контактами. С помощью этого оборудования можно лучше организовать изучение иностранных языков.

Свою новинку запсибовцы преподнесли в подарок подшефной школе-интернату № 95.

Агитбригады — в села

Клуб центральной усадьбы совхоза «Безруковский» на днях был переполнен. Труженики села слушали концерт, с которым выступила агитбригада шахтерского поселка Абашево. В агитбригаде 14 человек, в том числе художник, фотограф, парикмахер. Возглавляет ее начальник отдела организации труда и зарплаты шахты «Абашевская-3-4» А. М. Пиденко. Он выступает с лекциями о мартовском Пленуме ЦК КПСС. Агитбригада побывает во всех отделениях совхоза, выступит на полевых станах.

Свои агитбригады в колхозы и совхозы направляют также Дворцы культуры КМК и алюминиевого завода, клуб треста «Кузнецкпромстрой» и другие культпросветучреждения.

Искусствоведы-общественники

В музее советского изобразительного искусства состоялся выпуск двухгодичных курсов искусствоведов-общественников. Их окончило 19 человек. Они прослушали лекции по обширной программе, выполнили практические задания.

А. ЛИСЕНКО,
корр. «Кузбасса».

В ДОБРЫЙ ПУТЬ, ЖИВОТНОВОДЫ!

Лето — пора самой высокой продуктивности скота, дешевого молока и мяса. Хотя и короткое оно у нас, совхозы и колхозы получают на пастбищах добрую половину годового удоя.

Нынче в нашей области лето обещает быть особенно щедрым. Раньше в большинстве хозяйств по месяцу и больше уходило только на поправку истощенного за зиму скота. На этот раз он выходит на пастбища в хорошей упитанности. Значит, можно с первых дней наращивать удои, быстрее выйти на рубеж: **пуд молока от коровы в день, не менее килограмма суточного привеса на голову молодняка.**

Но богатая кладовая лета открывается только заботливым хозяевам. В прошлом году, например, в совхозах «Октябрьский», им. Чкалова, в колхозе им. Димитрова Новокузнецкого района и во многих других хозяйствах пудовые надои были массовым явлением, а в совхозах «Тисульский», «Сусловский», «Святославский» и других довольствовались десятью литрами. В иных хозяйствах привесы молодняка превышали килограмм, а в некоторых не набиралось и семисот граммов.

Высокую продуктивность скота летом создают полноценный зеленый конвейер и обильный водопой. Зеленый конвейер — это, во-первых, травы естественных пастбищ. Они в наших условиях удовлетворяют не менее чем на 70 процентов потребность животных в зеленом корме. Надо только организовать загонную пастьбу скота, не выбивать травы бестолку. Вместе с тем **необходимо улучшать естественные пастбища.** На сотнях тысяч гектаров выпасов трава плохая. Их нужно очищать, боронить, лущить и по возможности подсеивать ценные травы. Одобрения заслуживает инициатива ряда хозяйств Промышленновского, Беловского, Кемеровского и Новокузнецкого районов, которые улучшение лугов и пастбищ поставили вровень с весенними полевыми работами.

Зеленый конвейер — это, во-вторых, сеяные культуры. Их назначение не только в том, чтобы пополнить запасы зеленого корма, но и сбалансировать рацион по белку. По-хозяйски сделали в совхозе «Ильинский»: посевы зеленого конвейера расположили так, чтобы без больших затрат использовать их, сроки посева рассчитаны на равномерный поток зеленого корма в течение всего сезона.

В прошлые годы некоторые хозяйства и летом производили очень дорогое молоко, потому что доили коров вручную, много труда и средств затрачивали на подвозку воды к лагерям, терпели убытки из-за низкого качества, а подчас и порчи молока.

В области достаточно аппаратов для повсеместной механизации доения коров. **Нельзя дальше терпеть дорогостоящий, малопроизводительный ручной труд. Каждому гурту — доильные установки!** С первого до последнего дня они должны действовать безотказно.

Особое внимание — качеству молока. Больше всего убытков бывает от его загрязнения и повышенной кислотности. Образцовый санитарный порядок в лагерях, охлаждение молока, быстрая доставка его на заводы — это под силу каждому хозяйству.

В конечном счете все зависит от людей, от их мастерства, ответственности за порученное дело, материальной заинтересованности в результатах своего труда. На это и должна быть направлена партийно-политическая и организаторская работа. Очень важно, чтобы в коллективах животноводов были созданы партийные группы. Пусть коммунисты на фермах станут застрельщиками соревнования за увеличение производства, повышение качества и снижение себестоимости продукции. Партийные организации призваны добиться, чтобы моральные и материальные стимулы действовали безотказно, чтобы доярки, пастухи, командиры производства знали, что они получат за сверхплановую продукцию, за повышение ее качества, за высокую упитанность молодняка.

Ближайшая задача совхозных и колхозных животноводов — взять полугодовые рубежи: дать Родине 149 тыс. тонн молока, 14.500 тонн мяса и 34 миллиона яиц. Успех зависит прежде всего от организованного начала и образцового проведения летнего содержания скота.

В добрый путь, товарищи животноводы!

ХОРОШИЕ ВЕСТИ

День и ночь из забоев Красногорского карьера бегут самосвалы с углем. С начала месяца его вывезено сверх плана более 5.000 тонн. Хорошо работают все участки, но особенно выделяется коллектив второго. Маяком здесь является экипаж экскаватора, который возглавляет опытный машинист Александр Хвостов.

С честью носит высокое коммунистическое звание коллектив первого участка (начальник тов. Данилов). Бригадир шестикубового шагающего экскаватора Федор Есиков сейчас дипломирует в вечернем техникуме, но его товарищи уверенно удерживают первенство.

У красногорцев за первую декаду плюс по вскрыше превышает 25 тыс. кубометров.

Евг. БАТХИН.
г. Междуреченск.

☆ ☆ ☆

Очистим от металлического лома территории шахт, заводов, фабрик, поднимем и отправим в мартены каждый килограмм металла! Этот девиз сейчас популярен у анжеросудженцев. Химики отгружают в эти дни металлолом в счет июня. Близки к выполнению майского задания и работники обогатительной фабрики № 9-15. Много металла собрали учащиеся школы № 11 и профтехнического училища № 43.

(Корр. «Кузбасса»).

☆ ☆ ☆

Коллектив прокопьевской шахты «Северный Маганак» близок к завершению годового обязательства по сверхплановой добыче угля. Его выдано уже более 12 тыс. тонн из обещанных 13 тыс. Наивысших показателей достигают бригады, руководимые тт. Криворучко, Шуверовым. Более трех суточных норм дала на днях бригада т. Трифонова. В полтора—два раза перекрывают задания бригады тт. Бенца Мугизова, Левочко, Беляева.

В. ЧУБУКОВ,
десятник вентиляции.

МИТИНГ СОВЕТСКО-ИНДИЙСКОЙ ДРУЖБЫ

15 мая в Большом Кремлевском Дворце состоялся митинг советско-индийской дружбы. Собравшиеся горячими аплодисментами встретили Премьер-Министра Индии Лала Бахадура Шастри, министра иностранных дел Индии Сварана Сингха, других индийских гостей, а также посла Индии в Советском Союзе Трилоки Натх Кауля.

Вместе с ними в президиуме Л. И. Брежнев, А. П. Кириленко, А. Н. Косыгин, К. Т. Мазуров, А. И. Микоян, Н. В. Подгорный, Д. С. Полянский, М. А. Суслов, Н. М. Шверник, Б. Н. Пономарев.

Митинг открыл председатель исполкома Моссовета В. Ф. Промыслов.

Чувства искренней симпатии и глубокого уважения советских людей к свободолюбивому народу Индии передали в своих речах ударник коммунистического труда мастер завода «Фрезер» Ю. А. Кучерин, профессор С. П. Максимов и учительница школы-интерната № 19 А. И. Кулеманова.

Тепло встретили участники митинга выступления Председателя Совета Министров СССР А. Н. Косыгина и Премьер-Министра Индии Лала Бахадура Шастри.

(ТАСС).

ИХ ПОДВИГИ БЕССМЕРТНЫ

За образцовое выполнение боевых заданий командования на фронте борьбы с немецко-фашистскими захватчиками и проявленные при этом отвагу и геройство Президиум Верховного Совета СССР Указом от 14 мая 1965 года присвоил звание **Героя Советского Союза** младшему лейтенанту Быковскому Евгению Власовичу (посмертно); старшему лейтенанту в отставке Киселеву Ивану Михайловичу; старшему сержанту Ониловой Нине Андреевне (посмертно)...

☆ ☆ ☆

Летчик-истребитель младший лейтенант Е. В. Быковский с мая 1942 года по апрель 1943 года совершил более ста боевых вылетов, участвовал в штурмовке войск и аэродромов противника, сбил девять немецких самолетов. В апреле 1943 года над нашим аэродромом в районе города Старобельска появилось 34 вражеских самолета. Е. В. Быковский первым поднялся в воздух и, смело атаковав противника, расстроил боевой порядок вражеских самолетов. В неравном бою герой-летчик погиб.

Летчик-истребитель старший лейтенант И. М. Киселев в настоящее время — в отставке. В годы Великой Отечественной войны он совершил 135 боевых вылетов и сбил в воздушных боях 12 вражеских самолетов. И. М. Киселев 23 раза вылетал на штурмовку вражеских позиций, уничтожив большое количество живой силы и техники врага.

Особенно ярко его отвага и высокое воинское мастерство проявились в воздушном бою в районе Каунаса в августе 1944 года. Здесь он вступил в неравный бой с большим количеством фашистских самолетов. Прямым попаданием летчику оторвало ногу, но он продолжал бой и вогнал в землю фашистского стервятника. Герой-летчик И. М. Киселев нашел в себе силы вернуться на аэродром и благополучно приземлиться.

Н. А. Онилова в годы Великой Отечественной войны была командиром пулеметного расчета 25-й Чапаевской дивизии. Участвуя в обороне Севастополя и Одессы, она проявила исключительное самообладание и мужество. Ее пулеметным расчетом было уничтожено более 350 вражеских солдат и офицеров.

Отважная пулеметчица пала смертью героя в боях с фашистами.

(ТАСС).

ДНЕВНИК ПОЛЕВЫХ РАБОТ

На 14 мая в области культивация и лущение проведены на 455,2 тыс. га, вспахано 96,3 тыс., засеяно 208,3 тыс. гектаров. Суточный прирост на культивации и лущении составил 99,4 тыс., на пахоте — 13,5 тыс., на севе — 25,7 тысячи гектаров.

Обстановка в степных и прилегающих к ним лесостепных хозяйствах усложняется. Сухая ветреная погода иссушает и без того недостаточно увлажненную почву. Осадков почти нет.

Это со всей остротой ставит вопрос о скрупулезном сбережении влаги. Но в ряде хозяйств проявляют недопустимую беспечность, нетребовательность к качеству полевых работ, а подчас допускают прямое бракодельство. Такие факты отмечены в Топкинском районе. В совхозах «Елыкаевский» и «Силинский» Кемеровского района заметно запоздали с боронованием зяби на многих массивах. И по сей день здесь можно встретить незаборонованные полосы, с которых, что ни день, улетучиваются десятки тонн драгоценной влаги.

Руководителям и специалистам хозяйств нынче предоставлены большие права в выборе сроков сева и способов обработки почвы. Но большие права — это и большая ответственность. Ни у кого нет права на иссушение почвы, на растрату влаги. Нельзя мириться с медлительностью и неорганизованностью.

СТРАДА В РАЗГАРЕ

Одними из первых в Кузнецком районе приступили к полевым работам механизаторы совхоза «Ильинский». За три дня была закрыта влага на всей зяби.

На борьбе с сорняками отличились трактористы Н. Ащеулов и Г. Лоншаков. Вслед за культивацией начали сев агрегаты В. Совгиря, И. Марченко, П. Пичугина и других. Сменные нормы каждый из них перевыполняет. Качество работы отличное.

Уже за первую пятидневку мая механизированные отряды имели на своем счету 700 гектаров ячменя и 300 гектаров гороха. Темпы сева растут с каждым днем. Сейчас механизаторы засевают зерновыми ежедневно не менее 400 гектаров. План сева выполнен почти наполовину.

Включился в работу специализированный отряд по химической обработке посевов. Сейчас он вносит минеральные удобрения. На очереди — борьба с вредителями и оставшимися сорняками.

(Корр. «Кузбасса»).

ПОД СЕКРЕТОМ

В столе главного агронома совхоза «Тяжинский» т. Алейникова бережно хранятся четыре ученические тетрадки. Из них можно узнать многое: на каком поле какая была агротехника, сколько и каких требуется минеральных удобрений и т. д. Словом, хорошие тетрадки, настоящий агрономический справочник. Но вот беда — знают о нем только агроном да управляющие отделениями.

Член кукурузоводческого звена Петр Черепанов откровенно разочарован: поле в триста гектаров, предназначенное под кукурузу, самое засоренное, половина его еще не вспахана. Слышал, что какие-то минеральные удобрения вносить будут... Управляющий отделением т. Литвиненко уверяет, что звено борется за 190 центнеров зеленой массы с гектара. Черепанов называет цифру 150. В конце концов выясняется, что звено еще не брало обязательства.

А, впрочем, и звеньев-то по существу еще нет, есть только списки. Одни из будущих кукурузоводов трудятся на посевных агрегатах, другие — в животноводстве.

— Придет время сева, — говорит т. Алейников, — тогда все узнают. Чего их учить, народ опытный...

Если говорить всерьез, то опыт у кукурузоводов хозяйства сомнительный. В прошлом году они плохо подготовили почву, опоздали с севом и обработкой междурядий. Результат — чуть больше 70 центнеров зеленой массы кукурузы с гектара. Нынче главный агроном планирует увеличить урожайность вдвое. Тоже мало, да и непонятно, за счет чего должно произойти даже такое увеличение.

В хозяйстве совершенно игнорируют такой важный фактор, как материальная заинтересованность. Звенья не знают, что они получат за плановую и сверхплановую урожайность. Считается, что за кукурузоводами закреплено 1.400 гектаров земли. На самом же деле ни за кем она не закреплена, ни на одном участке нет постоянного хозяина.

(Корр. «Кузбасса»).

ДАЛЕКО ОТ ПАРТКОМА ДО ПОЛЯ

С механизатором Ново-Марьинского отделения Александром Кудиным мы встретились на полосе. Он вел лущение. В наряде-задании записано: лущить с углом атаки 30 градусов. А диски установлены на 20. Так он работает уже четвертый день.

— Почему? — спрашиваем.

— На больший угол установить нельзя!

Главному агроному производственного управления т. Русину потребовалось всего сорок минут, чтобы здесь же, на полосе, вместе с механизатором установить диски, как положено, и лущильник стал нормально обрабатывать почву.

На другом поле встретились с трактористом Георгием Боркуновым. На тяге ДТ-54 он вел 12 легких борон. Мало. Положено не менее 15 и обязательно тяжелых. Ведь получается, что шесть лошадиных сил этой мощной машины работают, а 48 идут ядом, не принося никакой пользы. Да и эти шесть по существу действуют бесполезно: участок после лущения начали боронить на пятый день, комки суглинистой почвы засохли, и легкими боронами их не расчесать.

На третьем поле — весновспашка. «Голосуют» предплужники, за плугами — ни одной бороны.

Таково качество работ. А темпы?

В соседних хозяйствах — колхозе им. Кутузова и совхозе «Кубитетский» — давно закончили сев гороха и смесей на зеленую подкормку, полным ходом сеют пшеницу. А здесь эти работы еще не начинали, хотя почва достаточно увлажнена и прогрета. По всему видно, что руководители и специалисты Ново-Марьинского отделения совхоза «Итатский» пока свою «инициативу» и «творчество» направляют лишь на затягивание важных работ. Даже прибивка влаги здесь еще не закончена.

Кто же в ответе за низкие темпы и плохое качество работ? В партийной организации отделения 30 членов и кандидатов партии. Большая сила! Но, к сожалению, она бездействует. Агроном отделения т. Желундин до сих пор не составил агротехнического плана на весенний сев, и бригадиры планируют агротехнику на ходу, кто как вздумает. А партийная организация и не подумала потребовать от т. Желундина серьезного отношения к своим обязанностям. Правда, в начале мая намечалось обсудить на собрании задачи парторганизации на весеннем севе, пересмотреть расстановку сил, но собрание не состоялось.

Секретарь парторганизации т. Приманчук бойко рассказывает о намеченных когда-то мероприятиях массово-политической работы на весеннем севе, но тут же признается, что все они остались на бумаге. Никакой организаторской работы после их составления не последовало. Поэтому редактор т. Галынская не выпустила еще ни одного «боевого листка» и «молнии». На полевых станах тщетно искать лозунги или плакаты. Больше того, механизаторы не знают, кто сколько сделал в смену, по нескольку дней не могут сдать наряды-задания и узнать, что заработали.

Не видно организующей роли и партийных групп, созданных в бригадах и звеньях.

Ново-Марьинское отделение — не исключение в совхозе «Итатский». Подобное положение в Бороковском и Акимо-Анненском отделениях. В Бороковском, например, 10 мая на севе работал всего один трактор «Беларусь» Павла Лапинского. Но из-за поломок и он не выработал нормы. Агрегат Павла Терешко на лущении сделал и того меньше, потому что шофер бензовоза Владимир Юзуфович целый день простоял у своего дома и не подвез горючего. Качество полевых работ не выдерживает никакой критики. По краям полос остаются громадные борозды, по которым с трудом пройдет автомашина, не говоря уж об уборочном агрегате. И здесь партийная организация (секретарь т. Заборский) проходит мимо всех ненормальностей.

А что же партком совхоза? Секретарь его т. Мотовилов в своем выступлении на пленуме райкома партии нарисовал красивую картину мероприятий, обеспечивающих образцовое проведение весеннего сева. А на деле провели семинар партгрупоргов да поговорили о массово-политической работе на весеннем севе. На том и успокоились, будто все само собой будет выполняться.

Время не ждет. Урожай делается сейчас. И он требует не бумажных мероприятий, а конкретного дела от каждого коммуниста и всей партийной организации.

П. МЕДОВ,
корр. «Кузбасса».

РЕШЕНИЯ ПЛЕНУМА ЦК КПСС — В ЖИЗНЬ

ЗАИНТЕРЕСОВАТЬ!

Сейчас много говорят и пишут об оплате труда в сельском хозяйстве. Но в большинстве случаев экономисты и специалисты выступают лишь в порядке постановки вопроса. Не умаляя значения и такого разговора, я хотел бы поделиться некоторым практическим опытом, накопленным в коллективе Арлюкской птицефабрики. Причем речь пойдет не только о материальном и моральном стимулировании, но и о материальной и моральной ответственности за ущерб, причиненный хозяйству. Скажу сразу: мы считаем, что вообще неправильно вести речь односторонне — только о материальном поощрении. Надо смелее ставить вопрос и об ответственности за плохую работу.

В нашем совхозе новая оплата труда применяется с конца 1961 года. И все это время мы совершенствуем ее. Новая оплата труда сразу же стала положительно сказываться на показателях птицефабрики. Улучшились сортировка и упаковка яиц. Увеличился выход диетических яиц. Если в 1961 году за тысячу штук мы получали 80 руб., то в прошлом году получили в среднем около 109 рублей. Раньше выручка за сданные яйца составляла около 70 тыс. руб., а в прошлом году — 196 тыс. руб. Продуктивность кур возросла до 132 яиц на несушку. За минувший год фабрика дала совхозу 130 тыс. рублей чистой прибыли.

Падеж птицы всегда приносил хозяйству огромные убытки. Так, в 1960 году мы потеряли на этом свыше девяноста тысяч рублей. И в последующие годы положение было не лучше. Только в прошлом году резко удалось сократить падеж и снизить убытки. Сохранность цыплят достигла 92,4 процента.

Конечно, за это время накопился опыт ветеринарного обслуживания, улучшены условия на фабрике, что, безусловно, и сказалось на результатах. Но мы считаем, что большую роль тут сыграла и оплата труда.

Раз в году мы пересматриваем действующее у нас положение об оплате труда птицеводов: учитываем изменившиеся условия работы, предложения и пожелания рабочих, устраняем ошибки. Особое внимание уделяем порядку начисления премиальных. Причем в середине года никогда не вносим изменений в нормы выработки и расценки. Это очень важно, на наш взгляд. Птицеводы всегда уверены в стабильности норм и расценок, заранее знают, при каких условиях они могут получить премиальные.

И, разумеется, помнят, что при нарушении технологии и других упущениях, которые отрицательно скажутся на производстве, премиальные могут быть уменьшены или вовсе не начислены.

Сначала начисление премиальных входило в обязанности только экономиста. Специалисты тут не участвовали. Теперь ответственность за это вместе с экономистом несут и специалисты. Чего мы этим добились?

В положении об оплате начисление премиальных за производство сверхпланового яйца не было увязано с сохранностью поголовья, дисциплиной работников, расходованием кормов на единицу продукции и другими экономическими показателями. Получалось так: премию выдавали птичницам, собравшим много яиц, а то, что они допускали падеж, расходовали больше, чем нужно, кормов и т. п., не учитывалось. Ведь экономист не мог знать всего об их работе.

Сейчас при начислении премиальных учитываются все показатели. Вот тут-то и потребовалось участие специалистов, которые каждый день, каждый час видят все детали производственного процесса.

Раньше с начислением премиальных возникало много недоразумений. Значит, надо было улучшить порядок начисления, сделать его понятным для каждого.

К разработке положения об оплате труда мы привлекли управляющего птицефабрикой, специалистов, бригадиров, рабочих, рабочком. За основу приняли такую схему. Старший зоотехник получает из бухгалтерии окончательные данные о производстве яиц, сохранении поголовья, об отработанных сменах, учитывается и сортность сданных яиц. Эти таблицы проверяют главный зоотехник и экономист совхоза. Они же начисляют премиальные в соответствии с положением об оплате труда.

Затем управляющий фабрикой собирает всех командиров производства, рабочих, и на этом совещании рассматривают материалы по начислению премиальных, случаи нарушения технологии, трудовой дисциплины, падежа и окончательно принимают решение о том, кому полностью выдать премиальные, с кого удержать какую-то часть, а кого и вовсе лишить доплаты.

Помимо материального, такой порядок оказывает на людей и моральное воздействие. Общественное осуждение иногда действует даже сильнее, чем частичное или полное лишение премий.

Так, по итогам третьего квартала прошлого года птичнице т. Исаковой причиталось 97 руб. премиальных, но она допустила падеж птицы. Решили на совещании снизить ей доплату на 40 проц. Такая же мера была применена к бригадиру т. Харитонову. С ними обстоятельно поговорили на совещании, указали на их упущения. И это оказало на них хорошее воздействие.

В этом году коллектив решил повысить привесы молодняка и кондиции мяса, поднять яйценоскость птицы и снизить отход ее из-за падежа. В достижении намеченных рубежей немалую роль сыграет и материальная заинтересованность работников. Птичницы, обслуживающие взрослое поголовье, при выполнении плана производства яиц и при сохранении птицы получают раз в квартал полное вознаграждение. Если же есть падеж несушек по вине работницы, премиальные снижаются, а в исключительных случаях не начисляются совсем.

За выращивание цыплят до тридцатидневного возраста мы установили такие премиальные надбавки: при сохранении 92 процентов молодняка — 5 проц., далее в зависимости от процента сохранения доплачивается 10—15 проц. и, если полностью сохранен молодняк, 20 проц. Аналогичные условия разработаны и по другим возрастным группам цыплят.

Мы считаем необходимым и впредь совершенствовать оплату труда, чтобы она была гибкой, эффективной, во всех отношениях отвечающей интересам хозяйства и рабочих.

Б. НИКОЛЬСКИЙ,
главный экономист совхоза «Арлюкский».

Благодаря стараниям щитовиков

В прошлом месяце лучшие щитовые бригады Прокопьевского рудника продолжали увеличивать сверхплановый счет по добыче угля. Снова отличилась бригада В. Банщикова — отправила нагора 32.904 тонны топлива, на 8.600 тонн больше, чем планировалось.

Растет угольный поток из-под жесткого перекрытия, где трудится бригада Е. Фонарюка. В первом квартале она ежемесячно добывала 12-13 тысяч тонн топлива. В апреле коллектив работал производительнее. За месяц было добыто почти 17 тысяч тонн. «Плюс» увеличился еще на 4.800 тонн.

Бригаде К. Штрака в апреле поручили испытать сверхмощный жесткий щит. Забойщики трудились под 4-секционным перекрытием мощностью 11,5 метра и успешно справились с поставленной перед ними задачей. Из-под щита-гиганта за месяц добыто 16.300 тонн.

На шахте им. Калинина увереннее набирает темпы и бригада С. Дмитриенко. 14.500 тонн угля в месяц — таков ее показатель в апреле.

На шахте № 8 нет сейчас мощных пластов. Щитовики водят жесткие перекрытия по пласту Двойному мощностью до 5 метров и делают все, чтобы не снизить производительность труда. Бригада К. Сахаева в прошлом месяце отгрузила на-гора почти 15 тысяч тонн угля. Замечательного результата добилась и бригада И. Выскребенца — 12.150 тонн. На «Восьмерке» бригады П. Шабалина и И. Иванюка продолжают повышать производительность арочных щитов. Первая из них добыла 7.600, вторая — 5.550 тонн топлива.

(Корр. «Кузбасса»).

„Мистер Лёва"

ЦЕЙЛОНЕЦ Пеадазов несколько дней подряд оставался после смены в мастерских.

«Что он там делает?» — подумал Воронов. И заглянул на огонек.

Пеадазов, услышав шаги, резко повернулся и быстро спрятал в карман какой-то блестящий предмет. Улыбнулся и жестами об'яснил: мол, иди, мистер Лева, отдыхай. Все будет в порядке.

Воронов на всякий случай спросил:

— Помочь?

— Не-е-е, — замотал головой тот, — сама будем делай.

Воронов отправился домой. Обычно расстояние от строительной площадки до домиков, где жили советские специалисты, проходил за треть часа. Сегодня не торопился: ему хотелось немного побыть одному. Попрощаться со стройкой.

Год назад он приехал сюда. Тогда на этом открытом поле появились первые колонны. А сейчас корпуса прокатного стана подпирают облака своими могучими плечами. Почти на километр распластал он свои крылья. И во всем есть частица его, вороновского труда.

...Утром Воронов пришел на работу позже обычного. Сегодня он вообще мог не приходить. Завтра улетает на родину. Но не утерпел, заскочил на часок.

Цейлонцы в этот день справляли свой национальный праздник. Обычно они раз'езжались по своим городам, поселкам. Воронов думал, что и сегодня никого не застанет. Он прошелся по всему цеху. Остановился напротив двери механических мастерских, нерешительно толкнул дверь.

В мастерских собрался в полном составе коллектив мехцеха. По привычке все встали, приветствуя мастера-инструктора.

— Мистер Воронов, — начал начальник цеха, — мы знали, что вы придете. Поэтому собрались попрощаться с вами. Поблагодарить за то, что вы оказали большую помощь цейлонскому народу в сооружении металлургического гиганта, что подготовили себе замечательную смену.

Следом выступили все двенадцать его воспитанников. Столько теплых слов ему никогда еще не приходилось выслушивать за один раз.

Последним выступил Пеадазов. Вернее, он не выступал. А подошел к Воронову и прикрепил на лацкан его пиджака самодельный значок из отполированной нержавеющей стали — два миниатюрных сердца, пронзенных стрелой. Это его он вытачивал по вечерам.

Пеадазов был одним из любимых учеников Воронова. Почти год назад пришел он с группой таких же цейлонских парней на строительство прокатного стана. Они стояли тогда перед Вороновым одинаково равнодушные, робкие.

— Значит, только что курсы электросварщиков закончили? — спросил мастер.

Один из ребят качнул головой, словно понял, о чем говорил русский...

«Проверим, что вы за мастера», — решил Воронов и дал каждому по электроду.

Одного взгляда на то, как ребята вставляли электрод в держатели, было достаточно, чтобы понять, что работнички никуда не годятся. Воронов однако и виду не подал, приветливо улыбнулся:

— Вот что, хлопцы, будем учиться заново!

Цейлонцы наперебой стали что-то говорить переводчику.

— Слышь, Лева, — повернулся тот к Воронову, — не соглашаются. Говорят, и так надоело у американцев голую теорию слушать. За полтора года учебы электрода в руках не держали...

А от себя добавил:

— Ребята хотят работать.

Так состоялась первая встреча, которая положила начало их дружбе.

Воронов не читал цейлонцам лекций. На следующий день расставил всех по рабочим местам. Распределил электросварочные аппараты. И дал конкретные задания. Правда, в начале не сложные. Потом подходил к каждому, показывал приемы. Свои. Вороновские. Когда видел, что у кого-то ничего не получается, опускал щиток и работал сам. А ученик наблюдал.

— Мистер Лева, где вы научились так работать? — часто спрашивали цейлонцы.

Воронов как-то рассказал им о строительстве капролактама на Ново-Кемеровском химкомбинате. Тогда монтажники, посмотрев на швы трубопроводов высокого давления, безошибочно определяли: «Вороновский почерк».

В конце беседы Воронов сказал своим новым друзьям, что теперь им придется варить не менее 60 — 80 метров шва за смену.

Но они не поверили: это, де скать, много. Пришлось доказывать на деле. Воронов сам взял аппарат.

Вечером замерили работу всей бригадой. Так, для интереса. Когда подсчитали, то громкоголосое русское «ура!» пронеслось по цеху. Воронов заварил восемьдесят метров.

Так на далеком острове было положено начало соревнованию среди электросварщиков: кто больше заварит стыков...

НА СТЕНЕ в квартире Воронова висит карта Цейлона. Она выгравирована на отполированной металлической пластине. На ней подпись: «Мистеру Леве Воронову от рабочих механических мастерских цейлонской металлургической корпорации». Вручая этот подарок на собрании, начальник мастерских сказал:

— Мы преподносим подарок всем русским рабочим в вашем лице, мистер Воронов. Они выполняют историческую миссию: помогают развивающимся странам поднять свое хозяйство из руин, оставленных колонизаторами, помогают многим народам выкарабкаться из нищеты.

...Недавно Воронов вернулся в Кемерово. Снова он в кругу своих друзей, снова на самом ответственном пусковом участке — монтирует трубопроводы в цехе компрессии Ново-Кемеровского химкомбината.

Ю. СИДОРОВ.

ПРЕМИИ ЗА... НЕВЫПОЛНЕНИЕ ПЛАНА

Правительство установило Кузбассу задание по сверхплановой добыче угля. За выполнение месячных заданий шахтеры поощряются денежными премиями.

Кузбасский совнархоз и облсовпроф утвердили положение о премировании рабочих, инженерно-технических работников и служащих предприятий и организаций угольной промышленности. Оно распространяется и на аппарат погрузочно-транспортных управлений. Работники Прокопьевского об'единенного ПТУ комбината «Кузбассуголь» ежемесячно получают премии за перевыполнение плана перевозок угля. В то же время план поставок угля потребителям (основной показатель, за который следует выплачивать премии) управление из месяца в месяц срывает. В первом квартале, например, недополучено от прокопчан более 60 тысяч тонн угля. За такую работу руководителей ПТУ следует наказывать, а им выплачивают премии.

Д. КОТИКОВ,
управляющий Прокопьевской конторой «Кузбассуглесбыт».

Начальник отдела труда и зарплаты Прокопьевского ПТУ Н. И. Волков дал справку. В ней указано, что в первом квартале работникам управления выплачено 19.731 рубль 89 копеек премий **за выполнение плана перевозок грузов.** В погоне за этими перевозками здесь идут, мягко выражаясь, на комбинации. Долгое время уголь с «Зиминки-Капитальной» на Красногорскую фабрику возили через станции Прокопьевск и Черкасов-Камень. Лишь после вмешательства органов партгосконтроля и комбината «Кузбассуголь» стали использовать для этих целей железнодорожную ветку от «Зиминки-Капитальной» до шахты «Красногорская». Путь угля сократился в десять раз.

Преследуя цель увеличения об'ема перевозок, руководители ПТУ возят уголь с шахты № 5-6 на фабрику «Коксовая-1» через станцию Прокопьевск. Специальный путепровод от шахты на станцию Центральные копи, по мнению руководителей управления, использовать невыгодно. Для них лучше вагоны с углем выдать на станцию Прокопьевск, а затем, другим паровозом, доставить на фабрику. Почему кратчайший путь оказывается не самым выгодным?

По существующему положению учета грузоперевозок, если железнодорожный вагон попал на рельсы Министерства путей сообщения, он идет в отчет. Вторично этот вагон попадает в сводку, когда ПТУ забирает его от железнодорожников МПС. Таким образом, один и тот же уголь дважды проходит по сводкам.

Выгодна такая комбинация и железнодорожникам. Дело в том, что, если вагон сделает хотя бы один оборот колеса на их путях, они за 60-тонный полувагон взимают с предприятия-арендатора 32 рубля 40 копеек. Вот и катают...

Три года назад проложен железнодорожный путь от Центральных копей до шахты «Северный Маганак». Но он не эксплуатируется — нет тут связи и сигнализации. А уголь с шахты на фабрику «Коксовая-1» возят через станции Зенково и Прокопьевск. Снова довольны руководители ПТУ и железнодорожники — об'ем грузоперевозок растет.

Руководители ПТУ, прежде всего начальник Л. Е. Леднев и начальник грузовой службы Е. И. Григоркин, когда их начинают критиковать за невыполнение плана поставок, выставляют щит:

— Железнодорожники не дают в достатке вагонов.

Между тем вагоны министерства используются на внутригородских перевозках угля.

Заместитель начальника ПТУ В. И. Алимов попытался об'яснить невыполнение плана поставок отсутствием угля на складах шахт. Но и этот довод оказался несостоятельным.

Все, как видим, было, а потребители испытывали острую нужду в угле. Алтайский тракторный завод, например, недополучил 6 тысяч тонн топлива и вынужден слезно просить поставщиков выполнить свое договорное обязательство.

Прав автор письма Д. Котиков в том, что надо изменить существующее положение о премировании работников ПТУ. Основным показателем, который должен учитываться при начислении премий, следует брать **выполнение плана ПОСТАВОК** угля потребителям.

В Прокопьевском ПТУ есть 62 полувагона, 14 углярок, курсирующих с шахты «Зиминка-Капитальная» на фабрику «Красногорская», в сутки делают лишь по одному обороту. Это, мягко выражаясь, непозволительная роскошь. Остальные вагоны простаивают сутками. Именно вагоны ПТУ и надо использовать на внутригородских перевозках угля с шахт на фабрики по путям погрузочно-транспортного управления. Это будет по-хозяйски, по-государственному.

А. КУРГУЗИКОВ,
корр. «Кузбасса».

Будет осенью карп!

Неподалеку от поселка Знаменка Беловского района возникли недавно два пруда в три и семь гектаров. Мысль создать их первым подал председатель Моховского рабкоопа П. С. Шевченко. Его поддержали. Особенно ценной была помощь директора Моховского совхоза Е. И. Владыко. При первой же просьбе выделили для земельных работ бульдозер и людей. Загорелись новым делом и рабочие рабкопа С. К. Цыбулько, П. В. Перфилов. Вскоре заплескались волны там, где прежде росла трава.

Теперь надо запускать мальков. Но как их достать? Опять Шевченко пошел к директору совхоза:

— Молоковоз бы, Екатерина Ивановна, на пару дней.

За мальками поехал в Кемерово шофер Д. С. Чмуров. Но здесь их не оказалось, и махнул тогда Чмуров на свой страх и риск в Ояшский рыбопитомник, что в Новосибирской области. Оттуда и привез 12 тысяч мальков зеркального европейского карпа. Через 4-5 месяцев они потянут по килограмму—полтора. А пока что охотно ухаживает за мальками работник рабкоопа Г. Я. Парамошин. Он месяц учился на курсах рыбоводов при Новосибирском сельскохозяйственном институте.

М. ТРОФИМОВ.

г. Белово.

КОРОТКО

В нынешнем году многие водители Кемеровского автохозяйства № 1236 проведут свой отдых в путешествиях по родной стране, в санаториях и домах отдыха. Так, шофер М. П. Щеглов отправляется по туристской путевке в Ленинград и прибалтийские республики. А. М. Писарчук и В. М. Глаз побывают на Черноморском побережье Кавказа.

В. АГИБАЛОВ,
начальник второй автоколонны.

☆ ☆ ☆

Работница Гурьевского металлургического завода Тамара Михайловна Литягина шла с работы. И вдруг услышала крики о помощи, доносившиеся с реки. Женщина подняла тревогу. Подоспевшие А. Ф. Балакина, А. Ф. Фурсова, Г. Ф. Шефов, А. И. Правилов вытащили из разлившейся реки Бачат троих мальчиков. Детям сразу же была оказана медицинская помощь. Все они чувствуют себя хорошо.

Е. ПРОНИНА,
работница Гурьевского горздравотдела.

☆ ☆ ☆

Идет распределение в Беловском педучилище. Один за другим заходят выпускники: Л. Сомова, Г. Прудникова, Н. Полякова, В. Каштымова, Л. Буймова, Е. Ширинкин, Г. Скасырская, Д. Осипова... На предложение комиссии, куда желаете поехать, все отвечают: «туда, где мы нужны». А такие места у нас в области есть. Например, сельские школы Таштагольского гороно, куда порой добраться трудно. С большим желанием едут на работу в сельские школы выпускники Ленинск-Кузнецкого педучилища Л. Ященко, Л. Шелепова, А. Куприянова, Трегубова, Л. Семчук, Л. Корнеева.

А. АБОЛОНКОВА,
старший инспектор по кадрам Кемеровского облоно.

СТАРТУЕТ ФЛАГМАН ГИДРОМЕХАНИЗАЦИИ

В ПРОШЛОМ году рабочее место бачатских гидромониторов выглядело так, как оно выглядит сейчас на других карьерах Кузбасса. Под ногами зыбкое, хлюпающее месиво из глины и воды. На это месиво положено 2-3 доски, и по ним ходит рабочий, держа обеими руками водило — длинный дрючок, с помощью которого дается нужное направление монитору, а, следовательно, и водяной струе. Чтобы гидроустановка работала высокопроизводительно, струя должна быть в постоянном движении. Вот почему мониторщик ни на одну минуту не может присесть. Идет ли дождь или нещадно палит солнце — он все ходит и ходит по доскам. И так всю смену.

Теперь на Бачатском карьере рабочее место гидромониторщика выглядит иначе. Сидит он на стуле, защищенный сверху и с боков навесом от ветра, солнца и дождя. Перед мониторщиком установлен портальный пульт, который позволяет легким движением кисти дать струе нужное направление. Если раньше рабочий управлял только одним монитором, то теперь сразу двумя.

Такая первая, но отнюдь не единственная новинка, которую можно наблюдать у бачатских гидромеханизаторов.

В прошлом году бригада И. Н. Мартынова, работая на строенной установке, дала за сезон 4 млн. 350 тысяч кубометров вскрыши, что является всесоюзным рекордом. Сейчас эта бригада эксплуатирует счетверенную гидроустановку и поставила перед собой цель: к зиме смыть не менее 4 млн. 800 тыс. кубометров грунта. Этот коллектив испытывает так называемый безнапорный размыв, суть которого состоит в следующем. По трубам пульпа нагнетается на верхнюю площадку забоя и отсюда самотеком идет в зумпф. При этом подлежащие смыву наносы увлажняются, в них образуются огромные рвы, а пульпа сгущается. Все это увеличивает производительность гидроустановок в полтора раза.

В прошлые сезоны разница в уровне гидромониторов и землесосов обычно не превышала трех метров, а нынче она доведена до 6—8 метров. Увеличение уклона позволяет мониторщику смыть в сточную канаву крупные глыбы грунта. Сильным течением пульпы эти глыбы перекатываются по дну канавы и быстрее разрушаются. В конечном итоге — тоже увеличение производительности установок.

В основном забое 8 землесосов установлены в одном месте. Здесь же смонтирован передвижной портал. Теперь не нужно будет тащить в котлован автокран, если потребуется что-либо отремонтировать. Концентрация забойного оборудования облегчает и его эксплуатацию. Если, например, вышел из строя какой-либо монитор, землесосы останавливать не придется, т. к. действует несколько других мониторов. Из одного забоя пульпа поступает неравномерно. А когда их несколько, этот недостаток устраняется. Становится возможным применение труб диаметром 700 мм и более.

Бачатские механизаторы широко применяют новшества, зарекомендовавшие себя в прошлом сезоне, — шарнирно-поворотные колена, открытое расположение землесосных установок, предварительное рыхление забоев взрывами и. т. д.

В текущем сезоне на карьере намечено эксплуатировать 6 основных гидроустановок и одну по гидротранспорту коренных пород. Все они должны смыть за сезон 7 млн. кубометров грунта. Это 43 процента от общей вскрыши, запланированной карьеру. Стартовали гидромеханизаторы неплохо. Например, установка № 1, которую обслуживает бригада М. И. Федосенко, в апреле смыла 122 тысячи кубометров породы. Такой показатель хорош не только для начала сезона, но и для летних месяцев.

А. ЗАВГОРОДНИЙ,
корр. «Кузбасса».

УЧЕБА, ПРАКТИКА

В СИСТЕМЕ ПОЛИТИЧЕСКОГО ПРОСВЕЩЕНИЯ

«КАК БУДТО к занятиям готовился по всем правилам: много читал, составляя конспекты, штудировал записи на семинарах, подбирал наглядные пособия, задания для слушателей — словом, старался из всех сил. Но почему же занятия проходили скучно, людям было неинтересно?». Было о чем подумать после первых неудач пропагандисту Хорькову...

В кружке двадцать два человека. Один другого опытнее, большие мастера своего дела, а на занятиях слова не вытянешь. Как же быть?

По совету опытных пропагандистов Виктор Иванович стал смелее затрагивать «больные места» из жизни бригады, цеха. Примеры, факты в увязке с темой разжигали споры. Люди остро реагировали на недостатки, думали, переживали, говорили начистоту. Особенно когда заходила речь о качестве металла, мастерстве, дисциплине, промашках отдельных людей. Ведь третья бригада, хотя и передовая по количественным показателям, отставала по качественным. Да и не все в порядке было с трудовой дисциплиной, с поведением в семьях.

На одном из занятий, например, когда стали конкретно разбирать потери по вине рабочих, была названа фамилия и старшего сварщика Нехорошева. Будто потакает он нарушителям, допускающим пережог металла перед прокаткой.

— Причем же здесь пережог? — обиделся всеми уважаемый товарищ. — Как же так, Виктор Иванович? Разве у нас производственное совещание, а не партийная учеба? На занятиях и критика?

— А потому что качество хромает, — поправили его.

— Государство страдает. Металл на переплав отсылаем...

Заспорили так, что пропагандист даже и не ожидал. А кончилось тем, что вскоре пересмотрели бригадные обязательства по качеству, вызвали на соревнование остальных.

В недалеком прошлом в бригаде из сорока человек было лишь четыре коммуниста. Ударников коммунистического труда вообще не было. Многие нигде не учились. И об этом пропагандист не раз заводил разговор. Кантовщик Андреев школу бросил. А это сразу стало известно, пришлось об'ясняться. Сейчас Андреев на товарищей не в обиде — школу осилил, в институте без отрыва от производства учится.

Не без влияния пропагандиста семнадцать из двадцати двух кружковцев стали ударниками коммунистического труда. Выросла и партийная группа в бригаде.

— Появилась тяга у людей к учебе, к литературе, — рассказывает Виктор Иванович Хорьков. — Каждый получает несколько газет, журналы. Все активные читатели библиотеки. В нынешнем учебном году особенно заметен рост наших кружковцев, да и всей бригады... Сегодня равнение только на передовиков. Теперь уже отдельные вывихи и срывы нас не пугают. Сегодня все за одного, один за всех...

Молодой пропагандист и сам, конечно, вырос вместе со всеми. Хорьков тоже ударник коммунистического труда, лучший мастер на стане «750». Его бригада одной из первых в сортопрокатном цехе, да и на комбинате завершила план шестого года семилетки. Больше других она имеет на сверхплановом счету готового проката и в текущем году. Изжит брак в работе. В третьей бригаде за последний год было всего одно неприятное происшествие. «Гульнул» в свой выходной посадчик металла Л. Его проступок осуждала не только бригада, но и весь коллектив цеха. Провинившегося разбирали, что называется, по косточкам, но ударником коммунистического труда все же оставили.

— Неверно решили, — говорили некоторые. — Строже надо подходить!

— Но и огульно нельзя, — стоял на своем Хорьков. — Важно, чтобы понял, прочувствовал человек...

Да, дружная эта семья, третья бригада сортопрокатного. И для этого немало сделал инженер-коммунист, пропагандист кружка конкретной экономики Виктор Иванович Хорьков.

И. ЧИРКОВ.

г. Новокузнецк. КМК.

ВАЖНЫЙ НАУЧНЫЙ ЭКСПЕРИМЕНТ

Беседа корреспондента ТАСС с академиком М. В. КЕЛДЫШЕМ

Вопрос. На днях в печати сообщалось о запуске автоматической станции «Луна-5» в направлении Луны. Не могли бы вы подробнее прокомментировать задачи этого эксперимента и значение его для исследования Луны.

Ответ. Исследование Луны с помощью астрономических средств проводится уже давно, и в этом направлении советские ученые и ученые зарубежных стран достигли больших результатов. Сейчас мы много знаем о рельефе Луны, ее основных физических характеристиках. Но более детальное исследование Луны стало возможно только в космический век с помощью автоматических аппаратов, запускаемых в сторону Луны и непосредственно на ее поверхность. Все это является одной из сложнейших задач современной космической техники.

Первой достигла Луны советская станция «Луна-2». Она произвела ценные научные измерения, в частности, обнаружила, что магнитное поле Луны не превосходит ничтожных значений по сравнению с магнитным полем Земли. Автоматическая станция «Луна-3» позволила советским ученым сфотографировать обратную сторону Луны, невидимую с Земли, и впервые передать с космических расстояний телевизионные изображения на Землю.

Американские ученые получили серию интересных снимков поверхности Луны на близких расстояниях с помощью космических аппаратов «Рейнджер». Аппараты «Рейнджер» передавали серию телевизионных изображений поверхности Луны с различных расстояний в момент подлета к Луне. При достижении поверхности Луны аппарат разбивался, но за последние моменты полета он успевал передавать большое количество телевизионных изображений на Землю.

Конечно, самым интересным и наиболее эффективным методом изучения и исследования Луны является высадка на ее поверхность автоматической станции с научной аппаратурой и телевизионными камерами, которые могли бы передавать на Землю как изображения рельефа в непосредственной близости от места посадки, так и данные непосредственных измерений физических параметров поверхности Луны. Однако мягкая посадка автоматической станции на поверхность Луны представляет одну из серьезнейших, еще не решенных технических проблем освоения космического пространства. Сложность ее заключается прежде всего в том, что ввиду отсутствия на Луне атмосферы невозможно использовать проверенные и хорошо себя зарекомендовавшие при запусках советских космонавтов способы мягкой посадки. Отсутствие атмосферы исключает возможность торможения аппарата за счет сопротивления атмосферы и использования парашютной системы.

При посадке на поверхность Луны сравнительно большую скорость встречи аппарата с Луной (порядка 2.300 метров в секунду) приходится гасить при помощи тормозной двигательной установки, причем торможение надо начинать со сравнительно небольших высот над поверхностью Луны и заканчивать его точно у лунной поверхности. Если погасить скорость движения космического аппарата несколько раньше положенного времени, то он, просто говоря, упадет с этой высоты на Луну и разобьется. Не успеешь погасить скорость — тоже неудача. Это положение усугубляется еще и тем, что необходимо выдерживать очень точную ориентацию станции относительно лунной поверхности в процессе торможения и строго соблюдать заданный режим работы тормозного двигателя. Советские ученые серьезно изучают проблему мягкой посадки на Луну.

Запуск автоматической станции «Луна-5» имел основной своей целью получить первые опытные данные о работе всех систем станции, обеспечивающих мягкую посадку на Луну в естественных условиях полета и во взаимодействии. Необходимо было проверить систему астроориентации и коррекции полета автоматической станции, обеспечивающей полет в заданный район Луны; систему мягкой посадки, работа которой тесно связана и определяется работой аппаратуры астрокоррекции и наземного измерительного командного комплекса и, наконец, проверить бортовую автоматику, согласующую работу всей аппаратуры станции в целом.

В прошедшем полете было решено много практически важных экспериментальных задач. Были получены сведения о работе многочисленных систем, необходимых для реализации мягкой посадки. Проведенный эксперимент позволит продвинуться дальше по пути отработки системы мягкой посадки на Луну. Конечно, этим полетом автоматической станции «Луна-5» не решены все проблемы мягкой посадки, и при дальнейших экспериментах могут появляться новые трудности. Положено начало в реализации новой и чрезвычайно интересной проблемы освоения ближайшей к нам планеты — Луны.

Значение отработки системы мягкой посадки в исследовании Луны трудно переоценить. Она дает нам возможность проводить детальнейшие исследования поверхности Луны и ее физических свойств.

ОДНА СЕМЬЯ, ОДНА СУДЬБА

Как мы уже сообщали, наш земляк, директор Таловской школы Яшкинского района Петр Федорович Будько, с супругой был почетным гостем чешских друзей на праздновании 20-летия освобождения Чехословакии Советской Армией. Бывшего заместителя командира Первой чехословацкой партизанской бригады имени Яна Жижки и командира штурмового полка, почетного гражданина города Фришток пригласили трудящиеся Готвальдовской области, где он воевал два десятилетия назад.

Там Петр Федорович встретился и со старыми боевыми друзьями, с семьей Драгомира Гайоша, дочь и внук которого названы в честь своего крестного — Петрой и Петром.

☆ ☆ ☆

Собственный корреспондент «Правды» в Праге узнал адрес Драгомира Гайоша. Он работает на Тисовой электростанции.

И вот раздается голос:

— Гайош у телефона... Только что вернулся из родных мест. Вместе с Петром Федоровичем и товарищами из нашего отряда прошли по старым партизанским тропам, склонили головы у братских могил, где похоронены чехословацкие и русские воины.

Да, «капитан Петр» и его супруга гостят у нас. Мы с ним словно бы и не расставались! Если собрать письма, которые мы друг другу отправили, — получатся тома. В них, как на исповеди, все наши радости, заботы, думы. Если у него в семье праздник, празднует и моя семья, а коли в моей — то радуются и в сибирской Таловке. Отмечали сначала дни рождения детей, потом внуков...

Как живется, спрашиваете? Жаловаться грех. Дело, за которое погиб мой отец и мы с Петром воевали, победило. За такую жизнь стоило бороться! Приезжайте лучше в гости, сами убедитесь.

И Петра хорошо живет. Растет у нее сын — тезка дедова друга. Здоровый, красивый, на радость и нам, и Петру Федоровичу. Теперь я так считаю: жить династии Петров, покуда жив наш род. И правильно рассуждает родоначальник этой династии Петр Федорович: у нас с ним одна семья, как и у наших народов. Одна у нас судьба!

В. ЖУРАВСКИЙ.

г. Прага. (Газета «Правда»).

МЕЖДУНАРОДНАЯ ЖИЗНЬ

САНТО-ДОМИНГО ГРОЗИТ УНИЧТОЖЕНИЕ

НЬЮ-ЙОРК, 14 мая. (ТАСС). Американские оккупационные войска в Доминиканской Республике грозят столице республики городу Санто-Доминго уничтожением. Об этом стало известно из телеграммы министра иностранных дел конституционного правительства Доминиканской Республики Хоттина Кури генеральному секретарю ООН У Тану.

В телеграмме говорится, что утром 13 мая «войска Соединенных Штатов стали наступать на город со своих позиций в так называемой «зоне безопасности». Самолеты, поднявшиеся с военно-воздушной базы Сан-Исидро, контролируемой оккупационными войсками США, «обстреляли из пулеметов и подвергли бомбардировке зажигательными бомбами радиостанцию Санто-Доминго, убив много людей и нанеся большой материальный ущерб».

Министр иностранных дел просит У Тана лично вмешаться с тем, чтобы «предотвратить уничтожение города и убийство его героических жителей». Одновременно он просит срочно созвать Совет Безопасности в связи с событиями в Доминиканской Республике.

КРАТКИЕ СООБЩЕНИЯ

● **В Доме советской культуры в Джакарте большим успехом пользуется выставка документов и фотографий, посвященная 20-й годовщине Победы советского народа над фашистской Германией. Выставку посетили уже тысячи жителей индонезийской столицы.**

● **В Варшаве подписан протокол о товарообмене между Польшей и Австрией с 1 августа 1965 года по 31 июля 1966 года. Сумма товарооборота определяется в размере около 100 млн. долларов. Это примерно на 30 процентов больше по сравнению с предыдущим годовым протоколом.**

● **Министр финансов США Г. Фаулер об'явил, что дефицит платежного баланса США за первые три месяца этого года составил 750 миллионов долларов. Фаулер сообщил также, что золотые запасы США продолжают сокращаться и что общая утечка золота из США в этом году составила 1.035.000.000 долларов.**

● **30.000 металлистов французских городов Нанта и Сен-Назера участвовали 13 мая в забастовках и демонстрациях по призыву Всеобщей конфедерации труда. Забастовку металлистов поддержали трудящиеся других профессий. Бастующие требуют увеличения заработной платы и улучшения условий труда.**

● **Прибыли английских монополий упорно ползут вверх. По свидетельству министерства торговли, прибыли 624 компаний в течение шести месяцев 1964 года были на 18 процентов выше, чем за соответствующий период предыдущего года. Валовая торговая прибыль всех 624 компаний составила в прошлом году 4.546 миллионов фунтов стерлингов, или на 13 процентов больше, чем в предыдущем году.**

● **Президент Федеративной Республики Камерун Амаду Ахиджо официально назначил Огюстэна Нгома Жуа новым премьер-министром Западного Камеруна, который является составной частью Федеративной Республики Камерун. Прежний премьер-министр Западного Камеруна Джон Фонча на днях вышел в отставку в связи с избранием его вице-президентом федеративной республики.**

● **Из-за дождей, которые уже несколько дней подряд идут в ряде районов Югославии, уровень воды в Саве, Дунае, Босне, Дрине и некоторых других реках заметно поднялся. В ряде населенных пунктов возникло наводнение. Человеческих жертв нет.**

● **На ежегодной конференции Южно-Уэльского отделения национального профсоюза горняков, состоявшейся в Порткауле, горняки потребовали, чтобы правительство Англии существенно сократило расходы на вооружение и проявило инициативу в деле запрещения ядерного оружия и сокращения обычных видов оружия.**

(ТАСС).

ЧОМБЕ ПРИНИМАЕТ МЕРЫ

НЬЮ-ЙОРК, 14 мая. (ТАСС). Как сообщает корреспондент агентства Ассошиэйтед Пресс из Леопольдвиля, в местных дипломатических кругах стало известно, что Чомбе об'явил «недействительным» паспорт бывшего премьер-министра Конго Сирила Адулы, находящегося сейчас за пределами страны.

С. Адула занимал пост премьер-министра до июня 1964 года, когда у власти в Конго был поставлен Моиз Чомбе.

Об'явление паспорта Адулы «недействительным» означает, что ему запрещено возвращение в Конго. Официально причина аннулирования паспорта не об'явлена. Однако в дипломатических кругах полагают, что эта мера вызвана неоднократными критическими выступлениями Адулы за границей в адрес Чомбе.

Указывается и другая причина: полномочия Чомбе истекли, и президент Касавубу, у которого наметились разногласия с Чомбе по ряду вопросов, может поручить формирование нового правительства другому лицу. Поэтому Чомбе, используя сохраняющуюся пока за ним власть, поспешил, как видно, отделаться от возможного соперника.

ПЕРЕБРАСЫВАЮТ ПОДКРЕПЛЕНИЯ

ТОКИО. 14 мая. (ТАСС). Вслед за морской пехотой и кораблями 7-го флота Соединенные Штаты начали переброску с Окинавы в Южный Вьетнам воздушно-десантных частей. По сообщению агентства Киодо Цусин, с начала мая с Окинавы в Южный Вьетнам уже переброшено несколько подразделений 173-й воздушно-десантной бригады, оснащенной современным оружием. Всего, как указывает агентство, с Окинавы в Южный Вьетнам США намерены перебросить около трех с половиной тысяч десантников.

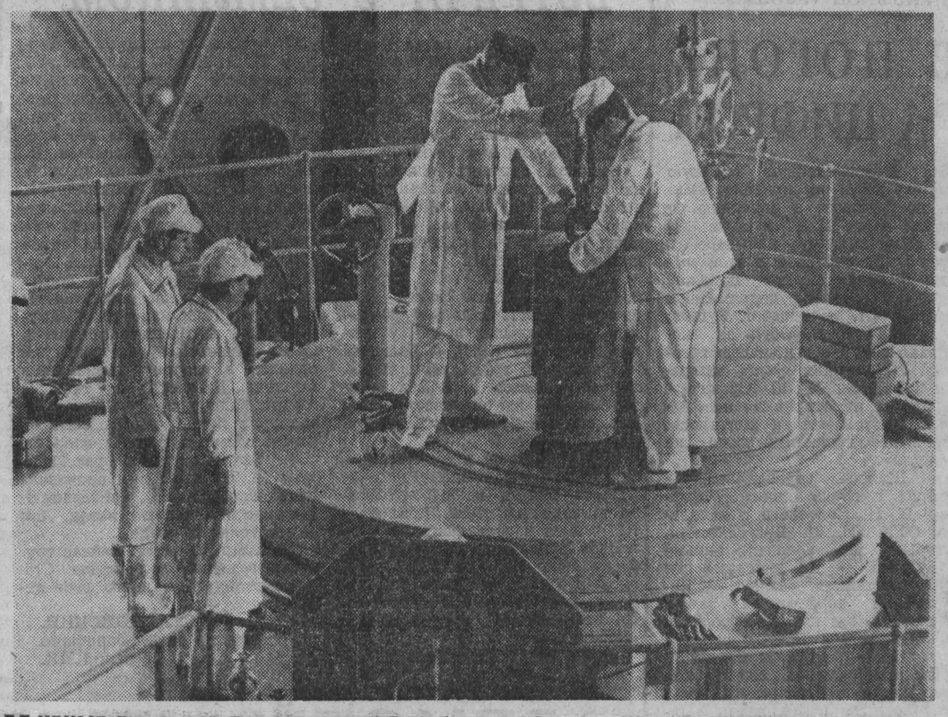

УЧЕНЫЕ Германской Демократической Республики ведут большую исследовательскую работу в области мирного использования атомной энергии.

НА СНИМКЕ: у реактора Центрального института ядерных исследований в Россендорфе (близ Дрездена).

Фотохроника ТАСС.

ПРОТИВ ДЕЗИНФОРМАЦИИ И КЛЕВЕТЫ

ПЕРЕВОПЛОЩЕНИЕ г-на КРАУСНИКА

— Как гражданин Франции и участник Сопротивления я приношу глубочайшую благодарность Советскому Союзу за те жертвы, которые он понес в борьбе за интересы человечества...

Так говорил с трибуны Международной конференции историков профессор Анри Мишель, генеральный секретарь Комитета по истории второй мировой войны при председателе совета министров Франции. Так говорили и думали зарубежные ученые, с'ехавшиеся в середине апреля в Москву.

Иначе настроенными оказались лишь западногерманские профессора. Что, например, выбрал темой для своего доклада Хельмут Краусник? После выступления мюнхенский профессор собственноручно записал в мой блокнот: «Д-р Хельмут Краусник цитирует вновь опубликованные дневники, которые доказывают, что свержение Гитлера готовилось некоторыми офицерами еще в 1938—1939 годах».

Мюнхенский профессор затратил немало времени, чтобы отыскать и проштудировать дневники — нет, не смелых борцов — антифашистов, а полковника Гроскурта — видного нацистского разведчика, возглавлявшего в начале войны группу взаимодействия между военной разведкой Гитлера и вермахтом. Краусник не удержался и с дрожью в голосе процитировал наиболее, на его взгляд, «трогательные» места из дневника гитлеровского полковника, ближайшего сподвижника шефа разведки адмирала Канариса.

После доклада мы встретились с Краусником в кулуарах конференции. Что думает он о недавно принятом в ФРГ законе, предусматривающем ограничение сроков преследования нацистских преступников 1 января 1970 года?

— Знаете ли, — голос мюнхенца звучал не совсем твердо, — я, конечно, понимаю, что многое из совершенного нацистами прощать нельзя. Возможно, немецкий народ должен увидеть больше процессов над гитлеровскими убийцами. Это — долг юристов. Лично моя точка зрения — сроки преследования преступников можно было продлить еще лет на пять.

Как понять депутатов бундестага от социал-демократической партии, которые проголосовали за ограничение сроков преследования? Ведь многие из их партийных коллег в тридцатые годы были физически уничтожены нацистами.

Мой седовласый собеседник, державшийся с военной выправкой, сказал:

— Мне трудно что-либо ответить, — ведь я не был социал-демократом...

Краусник говорил истину: он никогда не был социал-демократом. Он был членом фашистской партии. Но тогда, во время нашего разговора, я не знал об этом.

Прошлое собеседника стало для меня ясным позднее, когда в мои руки попал гамбургский журнал «Шпигель». В статье «Преступления национал-социалистов» целый раздел посвящался тому, как нацистов «выслеживают»... нацисты. В качестве наиболее разительных примеров приводились перевоплощения двух человек. Один из них — руководитель центрального ведомства по выявлению нацистских преступлений обер-прокурор Эрвин Шюле, в 1933 году вступивший в отряды СА, а четырьмя годами позднее — в нацистскую партию. Вторым «героем» был не кто иной, как мой недавний собеседник г-н Краусник. О нем «Шпигель» писал буквально следующее:

«Руководитель института современной истории в Мюнхене д-р Хельмут Краусник, который часто выступает в процессах против нацистов в качестве эксперта, 1 января 1932 года получил билет нацистской партии № 866684».

Что ж, получилась вполне законченная логическая цепь: один вчерашний нацист «расследует» преступления своих бывших коллег по фашистской партии, второй — разглагольствует о «благороднейшей и смелой» роли гитлеровских генералов и офицеров в довоенный и военный периоды.

Дело, впрочем, отнюдь не в одном только Краусникe. Ряды западногерманских историков, как правило, состоят из людей, пытающихся исказить исторические факты и представить генералов вермахта чуть ли не героями антифашистской борьбы. Для чего это делается?

Загляните в труды ведущих западногерманских ученых — Якобсена, Эрдмана, Доллингера и того же Краусника. Такие понятия, как Международный трибунал, антигитлеровская коалиция, освобождение Красной Армией стран Юго-Восточной и Центральной Европы в 1944 — 45 гг., они берут в кавычки. Они пишут всерьез о «независимости» марионеточного режима в Словакии военных лет, но о Германской Демократической Республике говорят не иначе, как с прибавлением слов «так называемая».

Тридцать лет назад нынешние западногерманские историографы гитлеровских времен и нравов верно служили фюреру, его партии, его сумасбродным, человеконенавистническим идеям. Сегодня они в самых различных креслах пишут труды, в которых восхваляют своих прежних коллег по черным нацистским делам.

И. МЕЛЬНИКОВ.

(АПН).

СООБЩЕНИЕ АГЕНТСТВА СИНЬХУА

ПЕКИН, 14 мая. (ТАСС). Агентство Синьхуа сообщает, что сегодня «в 10 часов по пекинскому времени Китай произвел в западном районе своей страны взрыв очередной атомной бомбы в воздухе, успешно осуществив второе ядерное испытание».

Агентство напоминает, что взрыв первой атомной бомбы в Китае был осуществлен 16 октября 1964 года.

Искусство Сибири в Афинах

АФИНЫ, 14 мая. Корреспондент ТАСС А. Семин передает: В застывшем в напряженном внимании зале льется нежно-грустная мелодия «Ивушки». Словно зачарованные, не шелохнувшись, слушают ее зрители, а когда умолкает последняя нота, зал еще мгновенье молчит, и затем взрывается гром аплодисментов. Так встречали вчера греческие зрители первый в Афинах концерт Омского русского хора, который в печати и рекламе здесь окрещен «Балетом Сибири».

После триумфальных выступлений в Салониках омичи с большим успехом начали в греческой столице показ щедрого богатства культуры народов Сибири. Афинские зрители тепло приняли сибирских артистов.

ИНЦИДЕНТ НА СИРИЙСКО-ИЗРАИЛЬСКОЙ ГРАНИЦЕ

ДАМАСК, 14 мая. (ТАСС). Представитель военного командования Сирии заявил, что израильская артиллерия и танки обстреляли вчера сирийскую территорию. Получасовой артиллерийский огонь велся по центральному участку на строительстве ирригационных сооружений вдоль реки Иордан. В результате обстрела ранен сирийский рабочий, сожжено одно здание и повреждена бульдозер. Пограничные подразделения Сирии, заявил представитель командования, не ответили на израильский огонь.

Сирийская сторона подала жалобу на Израиль в смешанную комиссию ООН по наблюдению за перемирием на сирийско-израильской границе с просьбой расследовать этот пограничный инцидент. Соответствующее уведомление направлено также об'единенному арабскому военному командованию.

Это первый инцидент за последние несколько недель спокойствия на сирийско-израильской границе. Местные наблюдатели отмечают, что обстрел сирийской территории начался вчера сразу же после официального провозглашения дипломатических отношений между Бонном и Тель-Авивом.

В СОВЕТЕ БЕЗОПАСНОСТИ

НЬЮ-ЙОРК, 14 мая. (ТАСС). Совет Безопасности единогласно принял резолюцию, в которой призывает к строгому соблюдению перемирия в Санто-Доминго. Резолюция предлагает генеральному секретарю ООН направить в Доминиканскую Республику своего представителя, который информировал бы Совет Безопасности о сложившемся там положении.

Семен Печеник — студент третьего курса Кемеровского медицинского института. Он молод, но за его плечами хорошая трудовая школа. Свою будущую профессию он выбрал далеко не случайно. После окончания медицинского училища работал в бригадах скорой помощи.

Есть у Семена и второе призвание — поэзия. Мы предлагаем сегодня читателю два его стихотворения.

Хирург

Скальпель падает.
Пальцы устали...
Дышит кровью раны разрез,
И лежат зажимы из стали,
Как солдаты в снегу на заре.
Ассистента поблекли губы,
Ассистента руки дрожат.
— Расширитель! — бросаешь грубо,
А глазами: — Держись-ка, брат!

Мысли мечутся...
Что, если... вдруг...

И крадется тревожный испуг.
Но упрямо вздувается вена.
Продолжается наступленье!
Пот струится, как наваждение,
Слышишь капель по телу шаг...
В бой бросаешь гнев, вдохновение,
И сдается невидимый враг!
Нет высоких речей, поздравлений,
Не кричишь в микрофон: он жив!!!
А кивнешь лишь сестричке Лене,
С наслаждением закурив.
И опять... оперировать надо.
Погружаешь ладони в раствор...
Будет высшей тебе наградой
Потеплевший больного взор!

Скорая

Увези меня, «Скорая»,
Туда, где людям плохо...
Может, мое дыхание
Пригодится для вдоха,
Может, мое горение
Вспыхнет в теле другом
Общим сердцебиением
Трудный возьмем под'ем!

Люди! Ладони из синей полночи
К вам простирают
«Скорые помощи»,
И в рассветном тумане
Жизнь на алом кресте
Вспыхивает, как пламя,
В угасавшем костре.

Ветер сжигает губы
В переулках глухих,
Доктор сжимает зубы,
Шофер к баранке приник —
«Скорая» мчится в полночь,
Скорость сжигает ночь —
Слышишь? Зовут на помощь —
Людям спеши помочь!

НОВЫЕ СТИХИ

М. Небогатов

Из цикла «Под Красным знаменем»

Живем под знаменем багряным,
А в сердце — Родина, Москва.
Мы патриоты. Не родня нам
Иван, не помнящий родства.

Быть патриотом — это с детства
Любить страну свою, как мать,
Дела отцов своих в наследство,
Как дар бесценный, принимать.

Быть патриотом — это нежно
Любить свой край, его красу:
Полей и гор простор безбрежный,
Во ржи тропинку, снег в лесу.
Быть патриотом — это свято
Хранить, лелеять в беге дней,
Что было создано когда-то
Народом Родины твоей:
Картины, песни, книги, храмы
И дух народный, и язык.
Хранить, отстаивать упрямо
Все то, чем твой народ велик!

Быть патриотом — это с жизнью,
С судьбой народа слить свою
И быть готовым для Отчизны
Собой пожертвовать в бою!

☆ ☆ ☆

У партии достойные бойцы.
Везде их глаз, внимательный и зоркий.
Они заводы строят и дворцы,
За хлеб воюют в поле на уборке.
И там, где угля падают куски,
И там, где сталь горит слепящим светом —
В народе боевые вожаки,
Простые наши люди с партбилетом,
Всех увлекая к свету за собой,
Всегда в горенье, в поисках, в тревоге.
Они дают открытый, честный бой
Тому, кто нам мешает на дороге.
Бойцов великой партии не счесть,
И отовсюду, где ее полпреды,
К нам то и дело долетает весть:
Есть новый сдвиг, есть новые победы!

Десятый год работает тепличницей в бригаде Федора Андреевича Рыбака из третьего отделения совхоза «Безруковский» Новокузнецкого района Ульяна Исаевна Холопова. Она обязалась получить с каждого квадратного метра площади по сорок два килограмма овощей.

НА СНИМКЕ: ударник коммунистического труда Ульяна Исаевна Холопова с внучкой Ириной.

Фото **В. Былинкина.**

ПУТЬ К МАСТЕРСТВУ

Клуб молодежи — Честь смолоду — „Кузбасс"

В начале этого года наш молодежный клуб решил устраивать коллективные интервью. Первым на вопросы молодежи ответил депутат Верховного Совета РСФСР, бригадир проходчиков Н. Г. Кочетков.

Сегодня на вопросы Владимира Грошева (Новокузнецк), Сергея Карачева (Кемерово) и других любителей лыжного спорта отвечает заслуженный тренер РСФСР, мастер спорта СССР Н. И. КОЗЛОВ.

Вопрос. Какие требования пред'являются спортсмену?

Ответ. Сейчас, когда спортсмены показывают все более высокие результаты, особое значение приобретают круглогодичная тренировка, правильное планирование тренировочного процесса, строгое выполнение режима дня. И только тот может рассчитывать на успех, кто строго придерживается этих требований.

Вопрос. С какого возраста и как нужно заниматься лыжным спортом, чтобы стать мастером спорта?

Ответ. Многие лыжники часто отчаиваются, порой бросают спорт из-за того, что, занимаясь три, а то и четыре года, не добиваются хороших результатов. И зря. Успех обычно приходит через 5—8 лет тренировок, а то и позже. За это время физически укрепляется организм, совершенствуются техника, тактика. Появляются и такие качества, как скорость, скоростная и общая выносливость. Лучше начинать заниматься с 15—16 лет. Но если и в 20 лет и старше встать на лыжи, можно также показывать высокие результаты. К примеру, Владимир Оляшев впервые стал заниматься лыжным спортом уже в армии и в течение ряда лет был чемпионом Советского Союза, всемирных студенческих игр, победителем международной встречи в Москве, за что получил звание заслуженного мастера спорта СССР.

Вопрос. Как изменились методика тренировок, техника бега за последние 10 лет?

Ответ. Раньше сильнейшие лыжники страны тренировались по так называемому четырехдневному циклу (через три дня тренировки — день отдыха), теперь же — по семидневному. Что касается техники, то здесь произошли лишь небольшие изменения, но в общем ничего принципиально нового.

Вопрос. Кого вы считаете сильнейшим лыжником сейчас?

Ответ. Вопрос, по-видимому, надо понимать так: кто из наших советских лыжников сильней. Из всех выступавших в 1964—65 годах был, несомненно, сильнейшим Иван Утробин. Он выиграл первенство Советского Союза на дистанциях 30, 50 и 70 км, а также международную встречу за рубежом. Вторым и третьим гонщиками можно назвать, соответственно, Ваганова и Акентьева.

Вопрос. Почему наши лыжники часто проигрывают за рубежом?

Ответ. Я с этим мнением согласен не полностью: наши лыжники часто выигрывают за рубежом. Вот, например, нынче международные встречи выиграли Утробин, Колчин, Акентьев. Вторыми были Аршинов, Ворончихин.

Другое дело — почему наши лыжники за последнее время стали «сдавать» на Олимпийских играх. Здесь причин, конечно, много. Первая — то, что гонщики не могут сохранить свою лучшую спортивную форму к нужному времени. Но было и другое. Когда наши лыжники приехали на IX Олимпийские игры, некоторые из них имели по 10 стартов, но в общем об'еме ходьбы на лыжах всего 10—15 процентов было скоростной. Разве можно при таком положении выступить успешно? И третье. Не всегда наши лыжники умеют правильно смазать лыжи, когда стоит неустойчивая погода. Не случайно в этом году первенство Советского Союза было проведено в эстонском местечке Отяпя, где нашим лыжникам пришлось столкнуться с капризами зимы.

В 1965 году при спортивных обществах создаются олимпийские команды в основном из молодежи. Они будут тренироваться по единому со сборной Советского Союза плану, совместно проводить сборы. Это, несомненно, многое даст для воспитания лыжников высокого класса.

Вопрос. Расскажите, пожалуйста, о мастерах спорта Кузбасса и их выступлениях в этом году на первенстве Сибири и Советского Союза.

Ответ. За последние 3—4 года в Кузбассе выросла группа способных гонщиков, которых знают не только в нашей области, но и за ее пределами. Так, например, Дмитрий Ярлыков из Междуреченска в этом году на первенстве Советского Союза на дистанции 30 км занял шестое место, выступая за команду «Труд» в эстафете 4×10 км, получил серебряную медаль, выиграл в гонке на празднике Севера в гор. Мурманске, а выступая на личном первенстве РСФСР в эстафете 4×10 км за команду «Труд», получил золотую медаль. Геннадий Якушкин на личном первенстве РСФСР на дистанции 30 км занял третье место, получил бронзовую медаль. Такую же медаль получил он и за эстафету 4×10 км.

До 1965 г. Геннадия Егорова, студента медицинского института, никто не знал как хорошего лыжника. А нынче он преподнес приятный сюрприз болельщикам: выиграл первенство Сибири ДСО «Буревестник», на первенстве Центрального совета этого общества, занял второе место на дистанции 50 км, был участником первенства Советского Союза.

Самый молодой лыжник из Кемерова — Володя Пустогачев, студент горного института, впервые в этом году выступал за сборную команду ДСО «Буревестник» на первенстве Советского Союза по группе юниоров. Можно назвать еще многих лыжников, которые имеют данные в ближайшие годы выйти на большую лыжню.

Вопрос. Как будет развиваться в ближайшие годы лыжный спорт в Кузбассе? Что намечается предпринять по строительству лыжных баз, которых пока очень мало?

Ответ. В мае состоится пленум лыжной федерации Кузбасса, где будет решен вопрос о том, чтобы лыжники, входящие в состав сборной области, были взяты под контроль, имели планы тренировок, разработанные федерацией. Намечается летом провести два сбора. Зимой будет увеличено количество соревнований. Осенью пройдут соревнования по общей физической подготовке, куда впервые включен кросс на 15 км.

Намечается строительство лыжных баз во всех городах области. Крупные предприятия построят загородные базы. Кемеровскому областному совету ДСО «Труд» передан бывший дом отдыха в районе деревни Александровка. Здесь будет лыжная база — лучшая не только у нас, но и в Сибири. На этой базе могут в девяти жилых домах разместиться 160 человек. Сборы там можно проводить круглый год.

Вопрос. Расскажите о первенстве мира, в котором вы участвовали.

Ответ. Мне приходилось быть участником двух первенств мира. Но я хочу рассказать об одном. Оно хорошо сохранилось в памяти потому, что в 1954 году советские лыжники впервые выступали в подобном первенстве. Я вернулся тогда на родину с серебряной медалью.

1954 г. был знаменателен для меня еще и тем, что, вернувшись с первенства мира, я к серебряной медали первенства мира прибавил серебряную и бронзовую медали на первенстве Советского Союза на дистанциях 18 и 30 км.

Дал согласие выступить в нашем клубе заслуженный врач РСФСР, доцент Кемеровского медицинского института М. А. Подгорбунский. Почти 40 лет трудится в Кузбассе Михаил Алексеевич — представитель старшего поколения русской интеллигенции, человек широкого кругозора, коммунист-общественник.

Свои вопросы М. А. Подгорбунскому шлите по адресу: Кемерово, редакция газеты «Кузбасс», молодежный клуб.

ИЗ ОБЩЕСТВЕННОЙ ПРИЕМНОЙ «КУЗБАССА»

В ПОГОНЕ ЗА ЦИФРОЙ

На Новокузнецкую обувную фабрику № 2 нас привело письмо, поступившее в редакцию от жителя Юрги Н. Г. Бушина. В нем говорится, что в январе в Юргу была завезена с этой фабрики большая партия мужской обуви с негодной подошвенной резиной. «Я, — пишет т. Бушин, — купил туфли. Обул их несколько раз, и обе подошвы треснули. 20 февраля туфли возвратил в магазин № 40 Юргинторга, оттуда их отправили на фабрику. На том все и кончилось: туфли не заменили и даже не вернули».

— Жалоба справедлива, — говорят главный инженер фабрики В. И. Соловьева и начальник ОТК Я. М. Богуславский, которым мы показали письмо т. Бушина. — Но виноваты не мы, а поставщик резины — Калининский кожевенный завод. Проверить же качество резины, ее соответствие ГОСТу фабрика не может — нет лаборатории.

Ни в выражении лиц тт. Соловьевой и Богуславского, ни в их голосе мы не заметили и тени смущения — дескать, у нас все в порядке. Между тем за последние три—четыре месяца фабрике возвращено для замены около трехсот пар обуви, всего же списано резины на 2.000 пар. А сколько покупателей смирилось с браком! И странно, что это не тревожит руководителей предприятия.

Любопытные рассуждения на этот счет у секретаря партбюро Ф. И. Сапельцева:

— Жалоба? Ну и что же, бывает. А вообще-то дела у нас неплохие. План перевыполняем, даем продукцию сверх задания...

Он очень удивился, узнав, что брак столь велик. Оказывается, на фабрике гонятся лишь за валом, не обращая внимания на качество продукции.

Что касается замены туфель т. Бушину, то и здесь проявилось невнимание работников фабрики к покупателю. Только после нашего вмешательства обувь выслали в Юргу.

Д. БЕЛОШИЦКИЙ, А. КОВАЛЕНКО, П. ЛИТОВЧЕНКО, П. МЕЛЬНИКОВ — сотрудники общественной приемной «Кузбасса».

г. Новокузнецк.

ВСТРЕЧА С ЗЕМЛЯКОМ

В августе 1941 года ушел добровольцем на фронт начальник смены рельсо-балочного цеха Кузнецкого комбината Николай Иванович Носов. Весной 1945 года дивизия, в которой он служил, подошла к Берлину.

Николай Иванович знал, что на фронте сражаются сотни кузнецких металлургов, однако никого из них видеть ему не довелось. И вдруг — встреча с земляком. Да с каким!

...Трудный 1942 год. Фронт подошел к берегам Волги. Его дыхание чувствовалось у доменных, мартеновских печей, у прокатных станов КМК. С большим напряжением трудились металлурги, стремясь дать как можно больше высококачественного металла для производства вооружения.

В это тяжелое время на комбинате родилась инициатива — собрать деньги на строительство танковой колонны. Коллектив КМК внес в этот фонд 14 миллионов рублей. А по всему Кузбассу было собрано 280 миллионов рублей. Это дало возможность построить много танков. На каждом из них написано: «Кузнецкий металлург».

Вот с такой боевой машиной и повстречался на подступах к Берлину Н. И. Носов. Было это так. На рассвете танкисты готовились к атаке. В нескольких метрах от дороги Н. И. Носов увидел подбитый танк. На его броне виднелись закопченные от дыма, полустершиеся от времени слова: «Кузнецкий металлург». Видно, не одну тысячу километров прошла боевая машина, сея смерть в стане врага. На броне во многих местах виднелись вмятины от снарядов. Была сорвана крышка люка, повреждены гусеницы. Танк напоминал могучего льва, застывшего в прыжке. Ствол танковой пушки был направлен в сторону дымящегося Берлина. Казалось, что танк с гордой надписью «Кузнецкий металлург» лишь ждет сигнала, чтобы снова ринуться вперед...

— Эта встреча, — рассказывает Н. И. Носов, — произвела на меня сильное впечатление. Вспомнились родной завод, его замечательные люди.

Николай Иванович сейчас трудится в нашем коллективе. Стали металлургами и его двое детей.

Б. СТАРНОВСКИЙ,
мастер рельсо-балочного цеха КМК.

ПОГОДА

17—18 мая по области ожидается переменная облачность, преимущественно без осадков. Ветер юго-западный 5—10 м в секунду. Температура ночью 10—15, днем 22—27 градусов тепла.

АРТИСТЫ ИЗ НАРОДА

Всероссийский смотр сельской художественной самодеятельности стал важным событием в жизни деревни, массовым походом за под'ем культуры на селе, увлек и приобщил к творчеству тысячи людей. За это время в области создано 350 кружков сельской художественной самодеятельности, а количество их участников выросло на пять тысяч.

Теперь в самодеятельных кружках сельских учреждений культуры занимается почти 19 тысяч человек.

Около 400 коллективов и участников отмечены дипломами областного оргкомитета, Тяжинская агитационно - художественная бригада и 23 участника зонального смотра — дипломами Всероссийского оргкомитета. Тяжинскому хору и об'единенному танцевальному коллективу Ленинск-Кузнецкого племзавода, Дома народного творчества и культпросветшколы присвоены звания лауреатов Всероссийского смотра. Участники заключительного концерта в Кремлевском Дворце с'ездов награждены Почетными грамотами Всероссийского оргкомитета, денежными премиями и памятными медалями.

Под'ем сельского самодеятельного искусства — результат того, что оно перестало быть делом только культработников. Теперь во многих коллективах стали участвовать партийные и хозяйственные руководители, комсомольские и профсоюзные работники, специалисты. Бескорыстно помогают селянам шефы из городских учреждений.

Хоровой коллектив Тяжинского Дома культуры возглавляет преподаватель Тяжинской музыкальной школы Ю. Д. Черняев, один из организаторов и солист хора—секретарь райкома ВЛКСМ Борис Мустафин. Хором Атамановского Дома культуры руководит преподаватель дошкольного педучилища из Новокузнецка И. И. Сидоров. В любую погоду зимой и летом он ездит из города в село на репетиции. Активным участником хора стал секретарь парткома совхоза В. Г. Ломов. Заботу о самодеятельности проявляет директор совхоза Е. М. Никодимов.

Оказывают помощь самодеятельным коллективам руководители совхозов «Сосновский» и «Ильинский», колхозов им. Димитрова и «Вперед» — в Новокузнецком районе, совхозов «Победитель» — в Мариинском, «Ступишинский» — в Тяжинском.

Много сил и труда в подготовку и проведение смотров вложили художественный руководитель областной филармонии Ю. М. Богомолов, балетмейстер Дома культуры химкомбината В. Н. Арутюнов, преподаватели музыкального училища П. А. Бурнашев, Э. А. Савченко, Б. Н. Галыгин, преподаватели областной культпросветшколы С. И. Когут, А. А. Шкляев, А. П. Нанкина, И. Е. Иванов, В. Н. Алексеев, художник облдрамтеатра М. Т. Ривин, заслуженный артист республики Л. А. Швидко. В том, что успешно прошел областной смотр, хорошо выступили наши участники на зональном смотре в Новосибирске и заключительном в Москве, есть, бесспорно, их немалая заслуга.

Самодеятельные коллективы возглавляют теперь и специалисты сельского хозяйства. Казалось бы, чересчур занятые люди. Как они могут находить для этого время? Оказалось, могут.

Пять лет назад учились в Омском сельскохозяйственном институте Вадим Галанин и Владимир Титов. Там же учились их будущие жены Майя и Анна. Все они занимались в хореографической студии. Прибыв на работу в Ленинск-Кузнецкий племзавод, молодые специалисты организовали танцевальный кружок. В него вошли шофер А. И. Ражев, трактористы В. Н. Востров и В. Н. Коняев, учитель В. Р. Федин и другие любители. Коллектив работает систематически, вырос до 30 человек, имеет в своем репертуаре много сюжетных танцев: «На полевом стане», «Молодежная», «Вензеля», «Русская пляска» и другие.

Только упорный труд и совершенствование мастерства позволили совхозным танцорам успешно выдержать многочисленные конкурсы и отборы на пути от сцены сибирского села Подгорное до Кремлевского Дворца с'ездов, хорошо выступить перед участниками мартовского Пленума ЦК КПСС и общественностью столицы. Много труда в этот успех вложил кемеровский балетмейстер В. Н. Арутюнов.

За период смотра в селах нашей области построено 57 новых помещений клубов и библиотек, многие отремонтированы, укреплена материальная база учреждений культуры. Но так хорошо не везде. В Кемеровском, Промышленновском, Яйском районах смотр не улучшил работу самодеятельных коллективов. Многие культпросветучреждения по-прежнему далеки от задач совхозного и колхозного производства. Во многих районах области слабо развивается драматическое и хореографическое искусство, не получили широкого распространения оркестры русских народных инструментов и духовые.

Сейчас важно не растерять достигнутое, позаботиться о каждом кружке, добиться того, чтобы они жили полнокровной творческой жизнью, совершенствовали свое искусство. Пусть итоги смотра станут еще одной ступенью к новому расцвету культуры советского села.

А. ДЕМИН,
зам. начальника областного управления культуры.

ИЗ ЗАЛА СУДА

ИСТОКИ ПРЕСТУПЛЕНИЯ

Идет суд. Тяжелое преступление совершил ученик десятого класса школы № 70 Валерий Тишков. Расследование показало, что он ранил человека, будучи в пьяном состоянии. А как он дошел до этого состояния? Оказывается, при ближайшем содействии взрослых.

Мать двух детей А. Н. Смоложева, работница магазина, устроила дома вечеринку, на которой школьники пили вместе со взрослыми. И вот результат. Выйдя из «приветливой» квартиры, парень с пьяных глаз ввязался в драку, поднял руку на человека.

Тишков осужден. Но это дело должно стать серьезным уроком для тех взрослых, которые приобщают школьников к спиртному.

М. ТИХОНОВ,
пом. прокурора Центрального района г. Кемерова.

Редактор **Н. Я. ТРОИЦКИЙ.**

На следующей неделе в общественной приемной «Кузбасса» прием ведут с 10 до 17 часов:

Понедельник — **С. П. Рябцева.**

Вторник — **В. А. Тимонина.**

Четверг — **А. А. Фетисов.**

Пятница — **В. А. Казакова.**

В Кировском районе в помещении райисполкома (комната 3)— с 16 до 19 часов:

Вторник — **М. Л. Грешило.**
Четверг — **Е. Ф. Романов.**

РАДИО

17 МАЯ

Первая программа по станциям на волнах 1103 и 4,5 м и по трансляционным сетям области.

Передача «На уровень лучших мировых стандартов» (8-20). Для детей. «Сказка о почтальоне» (9-30). Новости, репортаж, интервью (17-00). Передача «Здоровье» (17-20). Радиокомпозиция спектакля ТЮЗа клуба Кемеровской ГРЭС «Поэма о Зое» (19-20). Шуберт. «Неоконченная симфония» — по просьбе радиослушателей (20-15). Литературная передача «Замечательные жизни» (20-45). Музыкальная передача из Праги (21-00). Передача общественной редакции радио Кемеровского района (21-30).

18 МАЯ

Из цикла «Решения мартовского Пленума ЦК КПСС—в жизнь» (8-20). «В Кузбасском экономическом» — передача Кемеровского и Алтайского радио (17-00). Новости, репортаж, интервью (17-30). Для детей. Кантата. «Незнайка в солнечном городе» (19-20). Ответы на вопросы радиослушателей (19-50). Солдатская самодеятельность у микрофона (20-05). Очерк «Звезды на горизонте» (20-35). Концерт «Звучат литовские народные инструменты» (21-00). Беседа «Ключ к тайнам живого» (21-30).

Вторая программа (художественное вещание) передается с 10 до 13 и с 18 до 24 часов.

ТЕЛЕВИДЕНИЕ

17 МАЯ

Передачи этой недели (19-00). Советы выпускникам (19-10). «Звезды на земле». «Город Свердлова» — телеочерки (19-30). Спортивное обозрение (20-15). «Спокойной ночи, малыши!» (20-30). Телевизионные новости (20-40). «Арцваберд». («Орлиная крепость») — телефильм-опера (20-50). «Однодневная стоянка». Премьера телевизионной постановки по одноименному рассказу Джека Лондона (22-10).

18 МАЯ

«Икар-I»—художественный фильм (11-00). Поэт о поэте (19-00). Киножурнал (19-40). От сессии до сессии (19-50). «Спокойной ночи, малыши!» (20-30). Телевизионные новости (20-40). «В столице нашей Родины» — кинохроника (20-50). «Икар-I» — художественный фильм (21-00). Четыре коротких рассказа (22-05).

ЗАКРЫТИЕ ТЕАТРАЛЬНОГО СЕЗОНА.
ДРАМАТИЧЕСКИЙ ТЕАТР им. А. В. ЛУНАЧАРСКОГО
16 мая в 19 час. 30 минут —
СПЕКТАКЛЬ
«МАТЕРИНСКОЕ ПОЛЕ»
Действительны билеты, купленные на 10 мая.

Приобретайте облигации трехпроцентного займа!

30 мая 1965 года в городе Горьком состоится 105-й основной

тираж выигрышей

ПО ГОСУДАРСТВЕННОМУ ТРЕХПРОЦЕНТНОМУ ВНУТРЕННЕМУ ВЫИГРЫШНОМУ ЗАЙМУ

В тираже на 18 разрядов займа разыгрывается 153.000 выигрышей на сумму 8.370.360 рублей. В том числе выигрыши: по 5.000, 2.500, 1.000, 500, 100, 40 рублей.

Вероятность выигрыша по облигациям займа увеличивается с каждым тиражом, поскольку количество выигрышей, разыгрываемых в тиражах, остается неизменным до конца срока займа, а выигрышные облигации погашаются по выплате выигрышей и в дальнейших тиражах не участвуют.

Облигации займа свободно продаются и покупаются сберегательными кассами.

ПРИОБРЕТАЙТЕ ОБЛИГАЦИИ 3-ПРОЦЕНТНОГО ЗАЙМА!

Управление Гострудсберкасс и Госкредита Кемеровской области.

В ТЕАТРАХ И КИНО

Театр ОПЕРЕТТЫ. ДОКТОР АЙБОЛИТ, начало в 12 часов дня. ВЕСЕЛАЯ ВДОВА, начало в 7 час. 30 мин. вечера.

Кинотеатр «МОСКВА». 1. «Мир Вьетнаму». Новая кинокомедия ДАЙТЕ ЖАЛОБНУЮ КНИГУ (9, 2-30 — для детей; 10-50, 12-40, 4-20, 6-10, 8, 9-50). ВО ИМЯ ЖИВЫХ (к сеансу в 9-50). 2. «У нас еще лето». Художественный фильм БЛИЗНЕЦЫ (9, 10-50, 12-40, 2-30, 4-20, 6-10, 8, 9-50).

Кинотеатр «КОСМОС». 1. Новый чехословацкий художественный фильм ОБВИНЯЕМЫЙ (9, 11, 1, 3, 5, 7, 9). Новая широкоэкранная кинокомедия ЛИМОНАДНЫЙ ДЖО (10-50). 2. ЧЕРТЕНОК (10, 12, 2, 4, 6, 8, 10).

Кинотеатр «ПИОНЕР». ИВАНА В НАПАДЕНИИ (10, 11-40, 1-20, 3, 4-40). НЕИЗВЕСТНАЯ ЖЕНЩИНА (6, 8, 9-40 — дети до 16 лет не допускаются).

Кинотеатр «ОКТЯБРЬ». ЖАВОРОНОК (10, 12, 2, 4, 6, 8, 9-50).

Кинотеатр «МЕТАЛЛУРГ». БЕЗ ВЕСТИ ПРОПАВШИЙ (10, 2). НАПЕРЕКОР СУДЬБЕ (12, 4, 5-50, 7-40, 9-30).

Кинотеатр «ПРОГРЕСС». ОТЕЦ СОЛДАТА (10, 12, 2, 4, 5-50, 7-40, 9-30).

Кинотеатр «ЛУЧ». НЕВИДИМАЯ АРМИЯ (12, 4, 6, 8, 10).

Кинотеатр «КОМСОМОЛЕЦ». ПЕРВЫЙ СНЕГ (4, 6, 8, 10).

Дворец культуры СТРОИТЕЛЕЙ. ДЕРСУ УЗАЛА (1, 3). ЮЖНЫЙ УЗЕЛ (5, 7, 9).

Дом культуры ШАХТЕРОВ. ИСТОРИЯ ЗОЛОТОЙ ТУФЕЛЬКИ (11, 1). Широкоэкранный фильм ЗЕЛЕНЫЕ ДАЛИ (3, 5-15, 7-15, 9-15).

Дом культуры ХИМКОМБИНАТА. УЛИЦА МЛАДШЕГО СЫНА (1). ЕСТЬ ТАКОЙ ОСТРОВ (3, 5, 7, 9).

Клуб КОКСОХИМЗАВОДА. ПРИКЛЮЧЕНИЯ ПЕТИ (3). Я — КУБА, две серии (6, 9 — дети до 16 лет не допускаются).

Клуб ГРЭС. АЛЕША ПТИЦЫН ВЫРАБАТЫВАЕТ ХАРАКТЕР (1, 3). КОГДА ПЕСНЯ НЕ КОНЧАЕТСЯ (5, 7, 9).

Клуб АВТОМОБИЛИСТОВ. МАЛАХОВ КУРГАН (4, 9). ГАМЛЕТ, две серии (6).

17 МАЯ

Кинотеатр «МОСКВА». 1. «Говорят скалы». Новый цветной широкоэкранный художественный фильм ЛИМОНАДНЫЙ ДЖО (9, 10-50, 12-40, 2-30, 4-20, 6-10, 8, 9-50 — дети до 16 лет не допускаются). 2. Журнал «Хочу все знать» № 39. ИСТОРИЯ ЗОЛОТОЙ ТУФЕЛЬКИ (10, 2 — для детей; 4, 6). Для любителей оперы и балета. ЕВГЕНИЙ ОНЕГИН (12, 8, 9-50).

Кинотеатр «КОСМОС». 1. Новая чехословацкая цветная широкоэкранная кинокомедия ЛИМОНАДНЫЙ ДЖО (9, 10-40, 12-20, 2, 3-40, 5-20, 7, 8-40, 10-15 — дети до 16 лет не допускаются). 2. ЛИМОНАДНЫЙ ДЖО (10, 11-40, 3, 4-40, 6-20, 8, 9-40). НАХАЛЕНОК (1-20 — для детей).

Кинотеатр «ПИОНЕР». Цветной художественный фильм ОСТОРОЖНО, БАБУШКА! (10, 11-40, 1-20, 3, 4-40). ПРЕДСЕДАТЕЛЬ, две серии (6-20, 9-30 — дети до 16 лет не допускаются).

Кинотеатр «ОКТЯБРЬ». КОЩЕЙ БЕССМЕРТНЫЙ (10, 2). ЧЕРТЕНОК (12, 4, 6, 8, 9-50).

Кинотеатр «МЕТАЛЛУРГ». ЖАВОРОНОК (10, 12, 2, 4, 5-50, 7-40, 9-30).

Кинотеатр «ПРОГРЕСС». ДОМИК В ДЮНАХ (10, 2). БУМ (12, 4, 6, 8, 10).

Кинотеатр «ЛУЧ». ЗЕЛЕНЫЕ ДАЛИ (12, 4, 6, 8, 10).

Кинотеатр «КОМСОМОЛЕЦ». ДАЙТЕ ЖАЛОБНУЮ КНИГУ (4, 6, 8, 10).

Дом культуры ШАХТЕРОВ. ОТЕЦ СОЛДАТА (3, 5-15, 7-15, 9-15).

Клуб КОКСОХИМЗАВОДА. ПРИКЛЮЧЕНИЯ ПЕТИ (3). Я — КУБА, две серии (6, 9).

Клуб ГРЭС. КОНЕК-ГОРБУНОК (3). ИНСПЕКТОР И НОЧЬ (5-15, 7-10, 9 — дети до 16 лет не допускаются).

18 и 19 мая 1965 года
В ЗЕЛЕНОМ ТЕАТРЕ ГОРОДСКОГО САДА
СОСТОЯТСЯ
ЭСТРАДНЫЕ КОНЦЕРТЫ «ЭЛЬБРУС»
Начало в 8 часов вечера. Билеты продаются в кассах городского сада.

Наш адрес: г. Кемерово, ул. Трудовая, 64; телефоны: редактора 6-61-54, приемной 6-69-74, заместителей редактора 6-70-82 и 6-65-74, ответственного секретаря 6-68-81, зам. ответственного секретаря 6-65-63, отделов редакции: партийной жизни 6-61-83, пропаганды 6-66-73, промышленного 6-69-44 и 6-63-02, сельского хозяйства 6-67-82, советского строительства и быта 6-64-84, строительного 6-67-46, культуры 6-62-01, писем и рабселькоров 6-60-72, информации 6-62-37, об'явлений 6-68-72, фотокорреспондентов 6-69 74, общественной приемной 6-66-52, бухгалтерии 6-68-72, директора типографии 5-59-46.

ОП02329, ОП03308. Типография «Кузбасс» управления по печати. Тираж 155.000 экз. Заказ № 1773.