Кемеровская
областная библиотека
ГАЗЕТНО-ЖУРНАЛЬНЫЙ
ФОНД

ПРОЛЕТАРИИ ВСЕХ СТРАН, СОЕДИНЯЙТЕСЬ!

КУЗБАСС

ОРГАН КЕМЕРОВСКОГО ОБКОМА КПСС
И ОБЛАСТНОГО СОВЕТА ДЕПУТАТОВ ТРУДЯЩИХСЯ

№ 110 (11474).
Среда,
12 мая
1965 г.

Год издания 44-й.
Цена 2 коп.

ИДТИ ВПЕРЕД, ПО ЛЕНИНСКОМУ ПУТИ

Советские люди отметили славное двадцатилетие Великой Победы над германским фашизмом как большой всенародный праздник. Огромный патриотический под'ем, который переживает в эти майские дни наш народ, нашел яркое выражение на торжественном собрании в Кремлевском Дворце с'ездов, на собраниях и митингах во всех городах и селах страны. Состоявшиеся в День Победы военные парады на Красной площади в Москве, в Ленинграде, столицах союзных республик и многих других городах продемонстрировали возросшую мощь нашей доблестной Советской Армии, ее верность героическим традициям Великой Отечественной войны.

Никто не забыт и ничто не забыто! Этими словами можно выразить дух и смысл народного праздника Победы. С величайшим уважением и любовью советские люди повсеместно почтили память тех, кто геройски отдал свою жизнь за свободу и независимость Родины. Народ воздал должное и ныне здравствующим ветеранам фронта и тыла, мужественным защитникам социалистического Отечества.

Трудящиеся с глубоким удовлетворением восприняли весть о награждении большого числа отличившихся в боях участников Великой Отечественной войны, а также Указы о присвоении столице нашей Родины Москве звания «Город-герой», Брестской крепости — звания «Крепость-герой», о вручении городам-героям Ленинграду и Киеву медалей «Золотая Звезда», Волгограду, Севастополю, Одессе — ордена Ленина и медалей «Золотая Звезда».

Да, наш народ не забыл и никогда не забудет грозовые события войны, светлые имена и образы ее героев! Они увековечены не только в бронзе и граните, а в живых сердцах поколений. И все честные люди земли, все, кто сам испытал войну и кто всегда помнит о ней, все, кто знает, какой дорогой ценой нам досталась победа, глубоко сознают, что лучшим памятником героям кровопролитной борьбы с фашизмом будут прочный мир и дружба между народами, свобода и счастье всего трудового человечества.

Пламенным призывом к миру прозвучало в день двадцатилетия Победы над гитлеризмом Обращение Центрального Комитета КПСС, Президиума Верховного Совета СССР и Советского правительства к правительствам, парламентам и народам всех стран.

Мы вспоминаем о минувшей войне для того, чтобы еще глубже осмыслить ее уроки, сделать выводы для настоящего и будущего. Наши цели ясны и благородны. Мы делали и делаем все, чтобы предотвратить новую мировую войну, чтобы вместе с другими социалистическими государствами обеспечить мирные условия для построения социализма и коммунизма в наших странах, защитить дело мира и прогресса.

Мир и созидание во имя торжества коммунизма — этому посвящены все стремления и помыслы советского народа. Он победно пронес сквозь огонь военных лет овеянное славой ленинское знамя, знамя социализма. Под этим великим знаменем наш народ, руководимый и вдохновляемый Коммунистической партией, самоотверженно трудился и трудится в послевоенные годы, развивая материальные и духовные силы страны.

С чувством патриотической гордости мы видим, как далеко шагнула наша Родина за двадцать лет, прошедших после войны. Еще больше окреп и получил дальнейшее развитие наш общественный и государственный строй; упрочились единство советского общества, дружба братских народов СССР. В короткий срок залечив раны, нанесенные войной нашему хозяйству, советский народ создал предпосылки для дальнейшего движения вперед в масштабах, намного превышающих довоенные.

Неизмеримо возросла индустриальная мощь Советской державы. Промышленное производство увеличилось более чем в семь раз по сравнению с довоенным. Славой народа стали замечательные достижения нашей науки и культуры. Успешно решая самые сложные проблемы, советская наука завоевала передовые позиции во многих важнейших областях современного научно-технического прогресса, обеспечила первенство Советского Союза в освоении космоса.

Все, что достигнуто нами, что создано трудом и разумом народа в послевоенные годы, позволяет на новой основе осуществлять главную задачу социалистического производства — повышение материального благосостояния советских людей. У нас более чем в четыре раза по сравнению с довоенным возросло производство товаров народного потребления. Огромные средства направлены на повышение заработной платы, на бесплатное обучение и пенсионное обеспечение, на расширение сети детских учреждений. Никогда в стране не строилось столько жилищ, как сейчас.

Весь многообразный процесс послевоенного восстановления, дальнейшего развития страны выдвигал и выдвигает сложные задачи перед партией и народом. В ходе коммунистического строительства подверглись всесторонней проверке политический курс партии, ее умение своевременно дать правильные политические лозунги, теоретически обобщить опыт масс. Октябрьский и ноябрьский Пленумы ЦК КПСС решительно осудили суб'ективизм в политике и руководстве хозяйством, проявления зазнайства и бахвальства. Партия последовательно осуществляет генеральную линию, выраженную в решениях XX и XXII с'ездов, в Программе КПСС. Важное значение для решения назревших проблем развития экономики имел мартовский Пленум ЦК КПСС.

Наша партия, ее Центральный Комитет направляют силы народа на борьбу за дальнейший неуклонный под'ем хозяйства, науки и культуры, материального благосостояния трудящихся. Советские люди все теснее сплачиваются вокруг ленинской партии, чья зрелость и дальновидность, принципиальность и огромный опыт, политический курс, отвечающий коренным интересам народа, обеспечивают наше успешное движение вперед. Теперь, когда партия идет к своему очередному XXIII с'езду, все более растет ее авторитет в массах, повышается ее руководящая роль в жизни советского общества.

Советские люди безгранично верят своей партии, под руководством которой они одержали великую победу двадцать лет назад и ныне берут все новые и новые рубежи в мирном созидательном труде. Народы нашей страны знают, что партия делает все для их блага, для укрепления и процветания социалистического Отечества.

Мы твердо стоим за мир и не хотим бряцать оружием. Но наше миролюбие не имеет ничего общего с беззубым пацифизмом. Военные парады в День Победы убедительно показали, что Советские Вооруженные Силы, оснащенные всем необходимым для разгрома любого агрессора, всегда начеку.

Советский народ полон могучей творческой энергии, его окрыляют вдохновенные созидательные замыслы, светлые коммунистические идеалы. Мы уверенно смотрим вперед, в завтрашний день, сознавая, что силы мира, созидания, социального прогресса неизбежно победят на всей земле, как они победили в битве с фашизмом двадцать лет назад. Будущее принадлежит коммунизму!

(Передовая «Правды» за 11 мая 1965 г.).

МОСКВА. Красная площадь. 9 мая 1965 года. Военный парад в ознаменование 20-й годовщины Победы советского народа в Великой Отечественной войне.

НА СНИМКЕ: знамя Победы несет Герой Советского Союза полковник К. Я. Самсонов, ассистентами у знамени идут Герои Советского Союза сержант запаса М. А. Егоров и младший сержант запаса М. В. Кантария.

НА СНИМКЕ: проходят трехступенчатые межконтинентальные ракеты на твердом топливе. Их конструкция совершенна, ракеты просты и надежны в эксплуатации, их обслуживание полностью автоматизировано. Они могут запускаться в минимальные сроки как из шахтных, так и с других стартов.

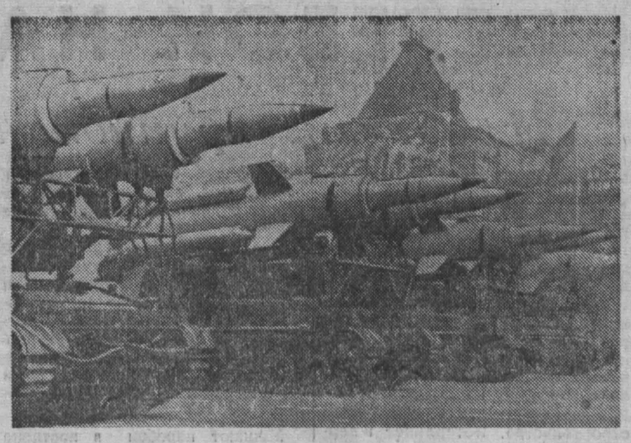

НА СНИМКЕ: на параде колонна зенитных управляемых ракет. Это надежное средство нашей противовоздушной обороны.

Фотохроника ТАСС.

ДЕНЬ ПОБЕДЫ В КУЗБАССЕ

На предприятиях Прокопьевска прошли собрания, посвященные Дню Победы. С воспоминаниями выступили участники Великой Отечественной войны. Ветераны-шахтеры рассказывали о героизме горняков в в забоях шахт в те годы.

Прошли повсеместно народные чтения о коммунизме. Тема их — «20 лет Великой Победы советского народа».

На заводе «Электроаппарат», во Дворце культуры им. Артема, горном техникуме, школах №№ 6, 18, 64, 67, 68, 70 открыты музеи боевой славы. Пополнились новыми экспонатами залы городского музея. 7 тысяч прокопчан — участников войны получили поздравления.

(Корр. «Кузбасса»).
г. Прокопьевск.

☆ ☆ ☆

Торжественно и радостно отметили 20-летие Победы над фашистской Германией труженики сел и рабочих поселков Тяжинского района. 8 мая в районном Доме культуры состоялось торжественное заседание, посвященное знаменательной дате.

9 мая трудящиеся и школьники вышли на митинг на Привокзальную площадь. Повсюду — цветы, транспаранты, знамена...

После митинга состоялись спортивные соревнования, начался мотопробег Тяжин — Итат.

(Корр. «Кузбасса»).
пос. Тяжин.

☆ ☆ ☆

20 лет назад, весной 1945 года, бригадир слесарей коксового цеха Кузнецкого комбината Терентий Иванович Киселев был награжден орденом Славы III степени. В те дни Киселев не мог получить его. Раненый в бою за овладение плацдармом на западном берегу реки Одер, он попал в госпиталь, а затем был направлен в другую часть, с которой дошел до Праги. Только сейчас награда нашла героя.

Т. И. Киселев — ветеран Кузнецкого комбината. Участвовал в его строительстве, затем работал в коксовом цехе. На фронте находился с июля 1941 года до победы. Вернувшись из армии, вновь стал трудиться в своем цехе. Сейчас он — один из передовых тружеников коксохимического производства КМК, партгрупорг бригады.

Отыскала фронтовая награда — орден Красной Звезды — и бывшего минера, кузнечанина Макара Григорьевича Демидова, ныне пенсионера.

(Корр. «Кузбасса»).
г. Новокузнецк.

☆ ☆ ☆

У школы № 11 Анжеро-Судженска богатая история. В годы Великой Отечественной войны здесь размещался военный госпиталь. Многие питомцы школы воевали на фронтах, защищали Родину от немецко-фашистских захватчиков. Многие не вернулись. Учащиеся, педагогический коллектив свято хранят память о своих товарищах.

В дни празднования Дня Победы над фашистской Германией в школе установили мемориальную доску в память о погибших на фронтах питомцах школы. Среди них — бывший секретарь комсомольской организации Алексей Сергеев, учащиеся Максим Ахмадеев, Иван Краснокутский, Александр Мошкин, Виктор Пивоваров, Татьяна Тихомирова, Сергей Ирисов.

(Корр. «Кузбасса»).
г. Анжеро-Судженск.

☆ ☆ ☆

Работник Беловского цинкового завода Григорий Михайлович Стрепетов погиб в 1943 году, освобождая Украину от фашистских захватчиков. За беззаветную преданность Родине и беспредельное мужество он посмертно удостоен звания Героя Советского Союза. Чтобы увековечить имя своего земляка и сослуживца, рабочие цинкового завода обратились в Беловский горисполком с ходатайством присвоить Дому культуры металлургов имя Стрепетова. Просьба удовлетворена. Об этом впервые было об'явлено в канун 20-летия Победы над фашистской Германией на митинге, посвященном открытию мемориальной доски в память героя.

(Корр. «Кузбасса»).
г. Белово.

В ПРЕЗИДИУМЕ ВЕРХОВНОГО СОВЕТА СССР

За мужество и отвагу, проявленные в борьбе против немецко-фашистских захватчиков в период Великой Отечественной войны 1941—1945 гг., Президиум Верховного Совета СССР Указами от 10 мая 1965 года наградил орденами и медалями СССР 8.140 партизан и участников подполья, действовавших в краях, областях и автономных республиках РСФСР, на Украине, в Белоруссии, Литве, Молдавии, Латвии и Эстонии.

Орденом Ленина награждено 39 человек, орденом Красного Знамени — 67, орденом Отечественной войны I степени — 483, орденом Отечественной войны II степени — 634, орденом Красной Звезды — 318, орденом Славы III степени — 73, медалью «За отвагу» — 2.688 и медалью «За боевые заслуги» — 3.838 человек.

Из числа награжденных 1.637 народных мстителей вели борьбу с немецко-фашистскими захватчиками на территории краев, областей и автономных республик РСФСР, 2.902 — на Украине, 3.269 — в Белоруссии, 162 — в Литве, 73 — в Молдавии, 91 — в Латвии и 6 — в Эстонии.

Указы о награждении партизан и участников подполья публикуются в «Ведомостях Верховного Совета СССР» и местной печати.

«ЛУНА-5» В ПОЛЕТЕ

Сообщение ТАСС

В соответствии с программой исследований космического пространства и планет солнечной системы 9 мая 1965 года в Советском Союзе осуществлен запуск космической ракеты в сторону Луны.

На борту космической ракеты установлена автоматическая станция «Луна-5» весом 1.476 килограммов, оборудованная измерительной аппаратурой для проведения научных исследований.

Запуск произведен с помощью многоступенчатой ракеты. Последняя ступень ракеты предварительно была выведена на промежуточную орбиту искусственного спутника Земли, а затем по заданной программе вывела автоматическую станцию на траекторию движения в сторону Луны.

Включение телеметрической, измерительной и научной аппаратуры производится автоматически, в соответствии с программой полета, а также по радиокомандам с Земли.

Наблюдение за полетом автоматической станции «Луна-5», определение параметров ее траектории, прием на Земле научной информации осуществляется специальным измерительным комплексом. Движение автоматической станции «Луна 5» происходит по траектории, близкой к расчетной.

В 22 часа московского времени 9 мая 1965 года станция «Луна-5» находилась на расстоянии 110 тысяч километров от Земли над точкой земной поверхности с координатами: 41 градус 10 минут восточной долготы и 13 градусов 34 минуты северной широты. Вся аппаратура, установленная на борту автоматической станции «Луна-5», работает нормально. Координационно-вычислительный центр ведет обработку всей поступающей информации.

Дневник полевых работ

Все районы области, кроме Яшкинского, Яйского и Тяжинского, закончили боронование зяби для закрытия в почве влаги и продолжают обрабатывать для этой цели не вспаханные с осени поля. В ряде хозяйств после кратковременных дождей образовалась почвенная корка, для разрушения которой надо проводить повторное боронование.

На 10 мая в области культивация и лущение проведены на 244 тысячах гектаров. Эта работа проводится в основном на массивах раннего сева с появлением на них всходов или проростков сорняков. По темпам культивации впереди идут Беловский, Ленинск-Кузнецкий, Промышленновский, Прокопьевский, Юргинский районы.

На весновспашке впереди всех — Промышленновский район. За ним следуют Беловский, Ленинск-Кузнецкий, Мариинский и Кемеровский районы. Всего по области весновспашки поднято более 52 тыс. гектаров.

С 6 по 10 мая совхозы и колхозы засеяли ранними яровыми 63 тысячи гектаров, а всего с начала полевых работ — 73,5 тысячи га. Наиболее высокие темпы сева в Ленинск-Кузнецком районе (10,2 тыс. га), в Беловском (8,5 тыс.), Промышленновском (8,1 тыс.), Мариинском (8,5 тыс.).

Началась вторая декада мая. Специалисты, учитывая состояние погоды и почвы, считают, что в эту декаду выгоднее всего закончить сев позднеспелых сортов пшеницы, отводя под них наиболее чистые, хорошо прогретые и увлажненные земли. Специалисты учитывают, что при дальнейшем оттягивании срока посева этих сортов пшеницы возникает опасность уборки их в наиболее дождливое время поздней осени.

ГОСТИ ИЗ БОЛГАРИИ ВЫЛЕТЕЛИ В ВОЛГОГРАД

МИНСК, 11 мая. (ТАСС). Сегодня из Минска в Волгоград вылетел гостивший в столице советской Белоруссии председатель Президиума Народного собрания Народной Республики Болгарии Георгий Трайков и сопровождающие его лица.

РЕПОРТАЖ

ЛЮДИ С НАСТРОЕНИЕМ...

Километрах в пятнадцати от Ленинска-Кузнецкого начинаются поля колхоза «Искра». Первым, кого мы встретили, был секретарь парткома артели Геннадий Федорович Сазонов. Остановив два «ДТ-54», он беседует с трактористами. Потом все трое наклоняются, разгребают руками верхний слой земли. Секретарь подменяет агронома? И да и нет. Геннадий Федорович при необходимости всегда может дать механизаторам дельный совет. Но вообще-то в поле у него другие заботы. Из ста коммунистов артели половина принимает непосредственное участие в весенней страде. Среди них 25 трактористов, 16 сеяльщиков, 9 шоферов. Словом, это люди, в руках которых судьба будущего урожая.

В каждой бригаде на время посевной созданы партийные группы. Выпущены первые «боевые листки», плакаты с обязательствами звеньев и отдельных механизаторов. Коммунисты на каждом участке проводят политинформации.

В полевом вагончике бригады мы видели механизаторов, которые тщательнейшим образом изучали приколотый к стене большой лист ватмана. В левом углу — цветная карта полей фермы, у каждого — свой номер. В правом — несколько клеток с цифрами. Здесь указаны нормы высева по каждому полю, виды предпосевной и последующих обработок. Итоговая графа — «получить с гектара...».

Получить с гектара намерены по 15 центнеров зерновых в амбарном весе — на два центнера больше прошлогоднего. Арифметика простая — в хозяйстве 4.000 гектаров зерновых, значит будет 20.000 центнеров хлеба дополнительно. Они должны быть. Последние анализы показывали, что влаги в почве хватит только до появления всходов. Но сегодняшний ночной дождь... Агроном Виталий Моисеевич Исаков им особенно доволен: запасов влаги хватит и на их укоренение.

Планы агронома: на посев зерновых с учетом всех неожиданностей — 16 рабочих дней. Механизаторы это гарантируют. Опасаться за качество не приходится, еще осенью испытана безотказная система: перевыполнил норму с отличным качеством — получай премиальные. Допустил брак — переделка за твой счет. Справедливо!

На днях многие трактористы старательно обыскивали кабины своих машин, искали небольшие, отпечатанные на конторской машинке листки бумаги. Их вручили каждому в самом начале весны, указав нормы расхода запчастей, горючего, выработки. Многие тогда не обратили на них внимание. Но вот в неурочный день в бригаду прибыл колхозный кассир, привез дополнительную оплату за экономию. Тракторист И. Л. Ануфриев получил 38 рублей. Его коллега К. А. Вязников... 9 копеек. Подумаешь, отвечал незадачливый «эконом» на шутки товарищей, но домой из мастерских ушел только под утро — регулировал подачу горючего.

Есть у нынешней весны и еще одна особенность, уловить которую помог внешне шутливый разговор между секретарем райкома партии П. А. Коломаровым и председателем колхоза Н. В. Березутским.

— Из района сегодня звонили, — с веселыми искорками в глазах начал председатель, — с дождем поздравили, спросили, не нужно ли помочь с семенами. Приятно, никто тебя в спину не толкает, рапорта о начале сева не требует...

Секретарь райкома шутку поддержал: а чего тебя подгонять? Напортачишь — твои же колхозники толкнут, да и мы как с коммуниста спросим. Вину сваливать не на кого будет!

Смеются. И снова деловой разговор: о запчастях, и о горючем, и о работе с людьми. Вроде о разном, а в то же время об одном — как выполнить хорошие планы.

Они их выполнят. В самый канун страды подал заявление в партию кукурузовод А. С. Шинцов. Так поступали когда-то бойцы перед решающим боем. Добровольно согласился заменить заболевшего бригадира экономист колхоза Н. Л. Ануфриев — захотел в своих руках подержать слагаемые себестоимости. Пришли в контору и предложили свои услуги ветераны земли, пенсионеры В. Е. Вологдин и Ф. И. Коншин. Наверное, в десятый раз проверяет свою работу «доктор» сеялок В. А. Серебренников. Собирают интересные материалы для новых лекций учителя М. Ф. Попутникова и В. Н. Коробицын. Допоздна хлопочут у полевой кухни колхозные повара Нина Павлова и Галя Гузовская, чтобы с аппетитом ели усталые парни...

Пусть всегда будет у вас отличное настроение, мастера земли!

В. МАЛИНИН,
спец. корр. «Кузбасса».
Ленинск-Кузнецкий район.

ЛУЧШИМ — ЗНАМЕНА И ПРЕМИИ

Исполком областного Совета и президиум облсовпрофа подвели итоги социалистического соревнования предприятий промышленности местного подчинения, совхозов, колхозов и предприятий управления хлебопродуктов за первый квартал.

План по выпуску валовой продукции выполнен промышленностью местного подчинения на 103,4 процента. Перекрыты задания по добыче угля, производству чугунного литья, стеновых и пиломатериалов, технологического оборудования и запасных частей для пищевой промышленности, бельевого трикотажа, швейных изделий и валяной обуви, выпуску алюминиевой, гончарной, стеклянной и металлической посуды, товаров бытовой химии и многим другим видам продукции.

Работники сельского хозяйства выполнили план по заготовкам **мяса скота и птицы на 143,5, молока — на 139,7 и яиц — на 150 процентов.** Надой молока, по сравнению с соответствующим периодом прошлого года, повысился в колхозах на **32,8** и в совхозах — на **32,6** процента.

За лучшие показатели в соревновании переходящее Красное знамя Совета Министров РСФСР и ВЦСПС с первой денежной премией присуждено коллективу **Прокопьевской фабрики** индпошива и ремонта одежды.

Переходящие Красные знамена облисполкома и облсовпрофа с первыми денежными премиями завоевали коллективы **фабрики индпошива и ремонта обуви № 4, Юргинского хлебокомбината, Кемеровского кирпичного завода № 4-6.** Переходящих Красных знамен и денежных премий на приобретение культспортинвентаря удостоены также коллективы совхоза **«Новопестеревский»** Беловского района и колхоза **«Победа»** Яйского района.

Все эти предприятия и хозяйства заносятся на областную Доску почета. Заносится на нее и группа передовиков. Среди них пекарь Киселевского хлебокомбината **Т. П. Тигунова**, закройщица Кемеровской фабрики индпошива и ремонта одежды **Г. М. Кочегарова**, машинист химчистки комбината бытового обслуживания № 1 г. Новокузнецка **В. Ф. Февелова**, доярка Ленинск-Кузнецкого племзавода **М. П. Рубцова**, свинарка совхоза «Юргинский» **Т. М. Кратько** и телятница совхоза «Топкинский» **Е. М. Ромашова.**

Группе предприятий присуждены вторые и третьи премии.

☆ ☆ ☆

Подведены результаты борьбы предприятий области за экономию электроэнергии и улучшение коэффициента мощности в первом квартале. Первое место с вручением переходящего Красного знамени облисполкома и облсовпрофа и денежной премии присуждено коллективу **обогатительной фабрики 9-15** треста «Кузбассуглеобогащение». Вторые места и денежные премии завоевали горняки **шахты № 9-15** треста «Анжероуголь» и обогатители **фабрики «Тайбинская»** треста «Кузбассуглеобогащение». Третьи места и денежные премии — горняки шахты **«Капитальная-1»** треста «Осинникиуголь», рудника **Шалым** и коллектив **Прокопьевского управления трамвая.**

ПАРТИЙНАЯ ЖИЗНЬ

ДЛЯ ТЕХ, КТО В ПОЛЕ

Этот необычный поезд отправился в путь утром. Первым пунктом назначения был совхоз «Елыкаевский». Прибыв на место, «пассажиры» тотчас принялись за дело. Продавец А. Хамидулин открыл автолавку, предлагая покупателям самые разнообразные товары — от модных мужских носков до телевизора. Врач Г. Крамер готов был в любую минуту дать квалифицированную консультацию. Мастера по ремонту часов и телевизоров сразу же оказались в центре внимания: им — один заказ за другим.

Участники агитбригады принялись за сбор фактов на местные темы, за выпуск «боевого листка».

Вечером в клубе села Осиновка не хватило мест. Послушать лекцию о международном положении, посмотреть концерт агитбригады пожелал каждый. Яркая, содержательная программа пришлась по вкусу труженикам полей. Особенно тепло принимались песни, стихи, куплеты, посвященные лучшим механизаторам, полеводам... Именинниками почувствовали себя в этот вечер трактористы Виктор Литвинский, Александр Шапов и другие.

А в сатирических частушках, написанных по горячим следам, досталось нерадивым.

Это было пробное выступление. Впереди — концерты на культстанах, встреча непосредственно в поле.

Наша главная задача — сделать все, чтобы у тружеников полей было здоровое рабочее настроение. Когда человек не испытывает бытовых неудобств, разумно отдыхает после трудового дня — дело спорится. В страдную пору нет «мелочей». Скажем, плохо оборудован культстан, перебои в питании — и дела хромать начинают.

Вот почему мы считаем массово-политическую работу, культурно-бытовое обслуживание сельских тружеников важным партийным делом. Кемеровский райком, партийные комитеты и первичные парторганизации на местах взяли на себя эту нелегкую заботу, наметили конкретные планы на весь период весенне-полевых работ.

Вторым родным домом называют свой культстан рабочие Елыкаевского совхоза. Здесь чисто, уютно. Можно посмотреть телевизионные передачи, взять книги в библиотеке-передвижке, почитать свежие газеты и журналы. Есть где вкусно пообедать, помыться, отдохнуть. Словом, никто не испытывает ни в чем нужды, чувствует себя действительно, как дома.

Такого же порядка мы добиваемся на всех других полевых станах и в тракторных вагончиках. Не забыли и о яркой наглядной агитации, и о досках показателей, о флагах славы в честь передовиков сева.

Целый отряд опытных агитаторов будет нести в массы слово партии, рассказывать о важнейших событиях политической жизни страны. Ход сева будет освещаться в стенных газетах.

Во многих хозяйствах провели семинары активистов, занятых агитационно-массовой работой. Заместитель заведующего отделом пропаганды и агитации райкома партии А. Е. Култаев прочитал для них лекцию о международном положении, а заместитель редактора районной газеты «Заря» В. Гончаров учил мастерству оформления «молний», «боевых листков», «календаря трудовой славы». Особенно хорошо прошли эти семинары в совхозах «Щегловский» и «Уньгинский», где секретарями парткомов тт. Лукин и Леонтьев.

На местах созданы рабселькоровские посты, которые проведут рейды-проверки качества полевых работ. Материалы рейдов будут публиковаться в стенной печати, а также на страницах «Зари».

Ничто так не развязывает инициативы, не поднимает творческого духа, как поощрение за примерный труд. Учреждено переходящее Красное знамя района, которое будет вручаться за высокие показатели на севе совхозам и отделениям. Кроме того, отличившиеся бригады и отдельные механизаторы будут отмечаться вымпелами.

Есть уже и первые обладатели вымпела. Так, в Мазуровском совхозе этой чести удостоен коммунист Н. А. Ермолюк, один из лучших механизаторов.

Не распылять силы, действовать единым фронтом — вот какую цель преследуем мы, заботясь о тех, кто сегодня на переднем крае борьбы за будущий урожай. Справиться с этой задачей нам во многом помогут агитпоезда. Их два, оба отправятся в путь по заранее намеченным маршрутам, чтобы не пропустить ни один населенный пункт, ни один культстан. В агитпоезде несколько машин: автоклуб, автолавка, служба быта. Во главе поездов работники райкома партии А. Е. Култаев и Н. И. Селезнев.

Поездка в Елыкаевский совхоз показала, что эта форма культурно-бытового обслуживания сельских тружеников вполне себя оправдывает, она жизненно необходима, особенно в страдную пору.

В состав агитпоезда, помимо продавцов, мастеров по ремонту часов, телевизоров и радиоприемников, врача, фотографа, концертной бригады, вошли также парикмахер, закройщицы-швеи, киномеханик. Такой подбор позволяет удовлетворять любые запросы, каждый будет доволен.

Не остаются в стороне и шефствующие предприятия города, артисты театров драмы и оперетты, областной Дом народного творчества и культпросветшкола, учителя и медицинские работники, студенты и учащиеся.

В дни, когда вся страна отмечает двадцатилетие Победы советского народа, его Вооруженных Сил над фашистской Германией, особенно понятен живой интерес тружеников полей к участникам Великой Отечественной войны. С рабочими совхозов «Береговой», «Елыкаевский», «Ягуновский», «Забойщик» встретится Герой Советского Союза панфиловец И. Р. Васильев. В клубах и на полевых станах проходят беседы, демонстрируются кинофильмы, рассказывающие о незабываемом героическом прошлом.

Планы у нас большие, и намечены они не ради «галочки». Сделаем все возможное, чтобы те, кто в поле, успешнее вели борьбу за всенародное изобилие.

М. ДОЛАДО,
зав. отделом пропаганды и агитации Кемеровского райкома партии.

Вряд ли кто из строителей треста «Кузнецкметаллургстрой» не знает прославленных бригадиров седьмого управления коммунистов Ивана Андреевича Логачева и Ивана Павловича Дужего и ветерана стройки Павла Степановича Черкашина, который на Запсибе с первых палаток.

Сейчас коллективы этих бригад с под'емом работают на укладке и отделке крыши вальцетокарного цеха прокатного стана «250».

НА СНИМКЕ (слева направо): — И. Логачев, П. Черкашин и И. Дужий.

Фото В. Ларина.

МЕСЯЧНИК КНИГИ

В стране проходит традиционный Всероссийский месячник книги, посвященный Дню печати. Его главной задачей являются широкая пропаганда и распространение общественно-политической литературы, произведений классиков марксизма-ленинизма, материалов XXII с'езда КПСС, Пленумов ЦК КПСС, технической литературы, книг об опыте новаторов и передовиков промышленности. В воскресные дни на площадях городов будут проводиться большие книжные базары, где можно приобрести книги, встретиться с писателями Кузбасса. В магазинах подписных изданий можно оформить подписку.

Многочисленная армия распространителей принимает активное участие во всех мероприятиях, проводимых горкомами комсомола, книготорговыми работниками в дни месячника. Лучшие из них поедут на Всесоюзный с'езд общественных распространителей, пропагандистов книги в Москву.

В. ДЕЙНЕГО.

НОВАТОРЫ ТОРГОВЛИ

Строители Запсиба любят магазин «Молодость», где к услугам каждого покупателя большой выбор одежды. Коллектив этого торгового предприятия орса треста «Металлургстрой» был в Кузбассе одним из инициаторов соревнования за отличное обслуживание покупателей. Работники магазина провели в клубе «Комсомолец» выставку-продажу швейных изделий. Не все, конечно, смогли выбрать себе костюм, пальто, платье по вкусу. Продавцы записали индивидуальные заказы себе в блокноты, а при очередном получении партии одежды сообщили покупателям по почте: «Просим прийти в «Молодость». Поступило именно то, чем вы интересовались».

Не беда, если вдруг брюки или платье окажутся чуть-чуть длинными. Здесь же, в магазине, опытные мастера «подгонят» одежду по фигуре.

Продавцы, ударники коммунистического труда комсомолки Зоя Черемухина, Галя Машкина и Римма Чиркина не только обслуживают покупателей в магазине, но доставляют покупки-подарки и на дом.

План товарооборота за первый квартал коллектив «Молодости» выполнил на 111,7 процента. Но разве учтешь в процентах тысячи покупательских спасибо?

Отлично трудится коллектив междуреченского магазина одежды «Сельские зори».

Почин инициаторов борьбы за отличное обслуживание покупателей подхвачен всеми коллективами орсов, входящими в урс Кузбасского совнархоза.

Магазин № 38 продовольственного орса треста «Киселевскуголь» широко организовал, например, доставку покупателям на дом хлеба и молока. Солидная прибавка к товарообороту!

По результатам работы в первом квартале условия Всероссийского социалистического соревнования работников торговли выполнили 75 коллективов магазинов урса Кузбасского совнархоза. Переходящее Красное знамя облсовпрофа и облисполкома с вручением денежной премии присуждено коллективу магазина № 38 продовольственного орса треста «Киселевскуголь», а «Сибирские зори» орса треста «Томьусауголь» и № 1 орса треста «Кемеровоуголь» отмечены денежными премиями. В Книгу почета занесены коллективы магазинов № 50 орса треста «Томьусауголь» и № 66 промтоварного орса треста «Прокопьевскуголь». Четырнадцать магазинов получили Почетные грамоты.

Л. ГОЛОВИН.

ПОПУЛЯРНАЯ ФОРМА УЧЕБЫ

Все большую популярность приобретают школы коммунистического труда. Они привлекают тем, что в них анализ важных политических проблем удачно сочетается с изучением вопросов конкретной экономики и коммунистического воспитания, повышением производственной квалификации, овладением передовым опытом. В сельских партийных организациях в истекшем учебном году действовало 194 школы коммунистического труда. Многие их руководители накопили солидный опыт.

Не первый год ведет занятия Виктория Степановна Назаренко. Ее слушатели — рабочие Тяжинского завода молочных консервов. Она помнит, с каким трудом ей приходилось «втягивать» людей в беседу на первых занятиях. Вот, к примеру, т. Зорин, старший машинист электроцеха. И рабочий он хороший, и стаж большой имеет, а выступать стеснялся. Но вот на одном из занятий по конкретной экономике В. С. Назаренко попросила его поделиться своими соображениями о системе заработной платы на заводе. Он сумел затронуть ряд вопросов, которые были близки другим. Вероятно, поэтому скоро все включились в беседу. Получился интересный, живой разговор.

Большое место в программе школ коммунистического труда занимает производственно-практическая учеба. Слушатели повышают свою деловую квалификацию, перенимают передовой опыт. В школе совхоза «Антибесский» Мариинского района изучению вопросов экономики сельскохозяйственного производства и передового опыта было отведено 13 часов. На занятиях шел деловой разговор о приемах работы слушателей школы: доярки т. Кирпиченко, надоившей в 1964 г. в среднем по 2.700 кг на корову, телятницы т. Лаврентьевой, обеспечившей большую сохранность и привесы телят.

В школе коммунистического труда совхоза им. Чкалова Ленинск-Кузнецкого района обучались доярки, скотники и другие работники животноводства. На занятиях, кроме общеполитических вопросов, разбирались рациональные нормы кормления, приемы улучшения ухода за животными, пути повышения качества продукции. Опытом делились передовые доярки, скотники, бригадиры дойных гуртов. Среди других факторов, способствовавших известному росту производственных показателей, учебе принадлежит не последнее место.

В СИСТЕМЕ ПОЛИТИЧЕСКОГО ПРОСВЕЩЕНИЯ

Наиболее действенным средством связи учебы с насущными делами предприятия стали практические задания. На одном из занятий в школе совхоза «Бурлаковский» Прокопьевского района обсуждались вопросы себестоимости продукции животноводства и рентабельности хозяйства. Предварительно пропагандист Вениамин Григорьевич Трохин поручил нескольким слушателям сделать расчеты — во сколько обходится хозяйству дрожжевание кормов и что нужно сделать, чтобы оно было выгодным. Результаты подсчета были обсуждены, товарищи внесли интересные конкретные предложения, осуществление которых принесло хорошие результаты.

Школы коммунистического труда оказывают большое влияние на людей. Долгое время очень неблагополучно было с трудовой дисциплиной на Арлюкской птицефабрике. Но вот работницы стали учиться в школе коммунистического труда, которую возглавил Александр Михайлович Федоров. Там, наряду с другими проблемами, много внимания было уделено и вопросам коммунистического воспитания. Заметно поднялась трудовая активность, не стало прогулов и опозданий, подтянулись люди. А потом выросли и экономические показатели. Производительность труда поднялась на 10 проц., себестоимость продукции снизилась на 1,5 проц. Двадцать работников завоевали звание ударника коммунистического труда. Высокое звание получил коллектив инкубаторного цеха.

Повышение трудовой и политической активности людей — один из наиболее ощутимых результатов работы школ. К примеру, за последние два года слушатели школы в Яйском отделении «Сельхозтехника» (пропагандист В. А. Зотов) много поработали над реорганизацией мастерских и улучшением технологии ремонта. По предложению И. А. Дениша перестроена линия ремонта тракторных двигателей, осуществлена перестановка оборудования. Это позволило сократить время на переноску деталей, производить их ремонт комплексно. Все эти меры вместе с некоторой перестройкой цехов и установкой дополнительного под'емного оборудования позволили повысить производительность труда, качество ремонта машин.

Как показали итоговые занятия, большинство сельских школ коммунистического труда успешно справилось с учебными программами, принесло большую пользу слушателям, помогло им расширить политический кругозор, повысить квалификацию, поднять трудовую активность.

Г. РАЖЕВ,
зам. зав. Домом политического просвещения обкома КПСС.

ПЕРЕБОИ НА КОНВЕЙЕРЕ

Проблемы крупнопанельного домостроения

Поселок Дружба, раскинувшийся на юго-восточной окраине областного центра, горожане любовно называют кемеровскими Черемушками.

В нынешнем году здесь вырастет новый микрорайон, во главе которого встанут два девятиэтажных красавца. Крупнопанельные здания повышенной этажности — новинка для Кузбасса. Тысячи семей заселят новый район. Это радует. Но строители могут возводить жилье еще быстрее, дешевле и лучше.

Иосиф Эммануилович Мали, главный строитель Кемеровского домостроительного комбината, — ветеран крупнопанельного строительства в Кузбассе рассказывает:

— План первого квартала мы не выполнили. Вместо двадцати двух тысяч сдали всего семнадцать. Причина одна: не было задела. Нулевые циклы домов выполнены в январе—феврале этого года. Будь заделы — в эти месяцы мы могли бы уже не закладывать, а строить.

Как же так? Ведь в конце прошлого года коллектив ДСК рапортовал о сдаче пяти домов сверх плана! Оказывается, перевыполнение плана в прошлом году и неудачное начало текущего года — явления взаимозависимые. Отсутствие фундаментов для зданий в начале года не только замедляет темпы. Оно обрекает на временную недогрузку монтажников и отделочников, влечет за собой расход угля — по сотне тонн на фундамент — для подогрева земли, удорожает строительство. Потерянное в первом квартале время приходится спешно наверстывать летом и осенью, когда фундаменты будут готовы.

— Претензии строителей справедливы, — соглашается главный инженер укса облисполкома Аркадий Степанович Тачков. — Но мы, заказчики, дополнительных денег на задел дать не можем.

Это верно. Но ведь можно иначе распорядиться имеющимися деньгами, чтобы ускорить и подготовку фундаментов. Домостроители в этом случае могли бы равномерно распределять свои силы, и уже с первого квартала не только выполнять, но и перевыполнять план ввода жилья.

Мешают перебои в поставке материалов. Домостроителям не хватает столярных изделий, особенно оконных переплетов, поставляемых деревообделочным заводом треста «Железобетонстрой». Нередко оконные переплеты были плохими по качеству. Сейчас качество улучшилось, но поставляется лишь половина необходимого. Главный инженер треста «Железобетонстрой» тов. Пименов об'ясняет это просто: улучшили качество, уменьшили количество. А вот теперь, мол, начнем выравнивание обоих показателей. А план? Его же никто не уменьшал. И без окон домов не бывает.

Были задержки и с поставкой железобетонных конструкций, особенно пустотных плит и свай.

Не изжиты еще случаи брака, в том числе и у самих домостроителей. До сих пор считается, что пять процентов брака, особенно в кассетном производстве крупных блоков, — вещь закономерная. Недавно от этого пострадал первый из девятиэтажных домов. «Ничего, — утешает нас старший инженер ПТО комбината Александр Егорович Гейнц, — не пригодились блоки в одном месте — пойдут в другое». Но ведь потерь времени это не устраняет. Пора бы домостроителям начать наступление и на оставшиеся пять процентов, улучшить качество отделки в «сборочном цехе» после монтажа дома.

И организационный промах — у домостроителей Дружбы всего один куратор. Ясно, что он не может постоянно следить за выполнением большого об'ема работ. И потому многие огрехи строителей выявляются только после подписания акта о приеме жилья в эксплуатацию.

Приходится сталкиваться и с еще одной заминкой: многие дома строители делают «вслепую», не зная, кому этот дом будет принадлежать. Укс облисполкома, совнархоз, горисполком задерживаются в определении хозяев. Особенно «не везет» в этом сверхплановым домам. Результаты неприятные.

В начале этого года, например, обнаружилось, что дом № 29 в квартале № 2-3 принимать некому. В комиссию по приему должен был войти представитель организации, владеющий домом. Однако потому лишь, что организация эта была неизвестной, бесхозный дом ждал новоселов... две недели.

Заблаговременное извещение строителей и хозяев о принадлежности дома — дело очень важное. И нельзя от него отмахиваться. Во-первых, предприятия, заинтересованные в получении жилья, всегда могут помочь рабочей силой. Во-вторых, значительно улучшится снабжение материалами возводимых зданий. Мы не думаем, что хозяева дома останутся в стороне, если строителям по каким-либо причинам не хватит материалов: провода, краски и т. д.

А пока и такие «мелочи» становятся проблемой: не хватает 800 килограммов оцинкованной проволоки для радистов, и пять готовеньких «с иголочки» домов остаются не радиофицированными. Где-то понадобилось покрасить с сотню квадратных метров стен белилами — из-за этого не принимают дом.

Сейчас много говорят об улучшении планировки квартир. Улучшенная планировка — очень хорошее дело. Но при действующем производстве быстрый переход на нее не возможен и экономически не выгоден. Видимо, сначала целесообразнее перейти на метод свободной планировки квартир, не связанный с коренным изменением типоразмеров.

Главный строитель ДСК И. Э. Мали привел очень характерный пример с планировкой одной из трехкомнатных квартир. Достаточно было передвинуть перегородку в глубь детской комнаты на 70 сантиметров, как значительно улучшились бытовые качества квартиры: коридор стал просторнее, наряднее. Появилась возможность поставить в образовавшееся пространство стиральную машину и холодильник.

И еще. Раньше в областном центре устраивались конкурсы на лучший дом. Это очень ценное начинание. Оно заставляет строителей уделять особое внимание качеству отделки зданий. Но в этом году о конкурсе почему-то никто не вспоминает. А надо бы. И не только в Кемерове.

План ввода жилья в областном центре в текущем году значительно увеличен. Предстоит ввести в эксплуатацию более 128 тысяч квадратных метров. Домостроителей ждут еще более широкие перспективы. В конце года им придется наращивать мощность комбината. Мощный домостроительный конвейер должен работать без перебоев. Перестроиться, учтя прошлые и сегодняшние промахи, нужно уже сейчас.

Р. ЛЫНЕВ,
С. ДОЛИНОВ.

«ПРОХОДЧИК» В ДЕЙСТВИИ

Разгрузка горной массы при проходке наклонных горных выработок до сих пор выполнялась вручную. Для механизации этой трудоемкой операции институт ЦНИИПодземшахтострой создал породопогрузочную машину «Проходчик», с помощью которой можно проходить горные выработки с углом наклона до 25 градусов. Машина имеет взрывобезопасный привод.

В марте этого года она была использована на проходке уклонов строящейся шахты «Алардинская-1». Применение ее позволило полностью ликвидировать ручной труд при погрузке, поднять производительность труда проходчиков в два раза.

А. ПУЧКОВ,
гл. инженер Малиновского ШСУ.

Станок будет автоматом

На девятом участке Таштагольского рудника работают самые опытные и искусные бурильщики Горной Шории. Имена таких, как Василий Гилев, известны каждому. Они добились наивысшей производительности на станок БА-100. Но ребята не останавливаются на достигнутом. Валерий Пахомов разработал оригинальную конструкцию пульта для дистанционного управления станками. Начальник участка П. И. Тугаринов предложил поставить на станок специальный пневмопатрон для автоматического перекрепления штанг. Так появилась идея реконструкции станка. Она позволит полуавтоматический станок для бурения глубоких скважин сделать автоматическим и повысить его производительность еще на 20 процентов.

(Корр. «Кузбасса»).

ШАХТЕРСКИЙ ПОДАРОК

Хороший подарок преподнесли шахтеры Анжерского рудника Дню Победы. В счет 105 тыс. тонн, обещанных к концу года, уже выдано 50 тысяч тонн угля сверх плана. Хорошо поработали в минувшем месяце коллективы шахт №№ 5-7, 9-15, 3, 2.

ЧЕЛОВЕК ПРИШЕЛ В СОБЕС

Сотни людей идут ежедневно в Рудничный собес города Кемерова с самыми различными вопросами. Кому-то нужна справка для покупки товара в кредит. Другой ведет разговор о путевке на курорт, а третий просит:

— Подсчитайте, пожалуйста, сколько мне еще необходимо работать до пенсии.

Узнали работники собеса, что инвалид труда П. И. Горянов нуждается в санаторном лечении. Побеспокоились о путевке и пожелали счастливого пути в Сочи. Недавно получили путевки в санатории бывший шахтер В. К. Фотин и пенсионер К. К. Безворных. А всего за последние три месяца собес отправил на курорты страны по бесплатным путевкам 11 пенсионеров.

На помощь работникам отдела приходят внештатные инспекторы. Их в собесе 11. Это члены Рудничного районного совета пенсионеров. Они ведут в собесе прием граждан, помогают им оформлять документы, часто посещают семьи пенсионеров, выясняют их нужды и заботы.

Пять лет помогает штатным сотрудникам собеса секретарь совета пенсионеров Мария Ивановна Любес. За эти годы сотни людей обращались к ней за помощью и советом. И каждый уходил довольным. Активными и постоянными помощниками райсобеса являются председатель совета пенсионеров Георгий Терентьевич Кукшинев и член совета Иван Иванович Епанешников.

А. БАРАНОВА,
сотрудник общественной приемной газеты «Кузбасс».

ДОРОХОВ из СЕЛА ДОРОХОВО

Письмо из воинской части

На тактические учения взвод выходит рано, сразу после завтрака. Тусклый зимний рассвет еще только занимается, городок досматривает седьмые сны, и редкие прохожие жмутся к обочине, пропуская строй обвешенных автоматами, противогазами, подсумками, саперными лопатами парней. Взвод идет молча, размеренным шагом, чтобы не устать до начала занятий. Сегодня ноги еще пригодятся солдатам...

В сумраке лица молодых солдат кажутся серыми, очень похожими одно на другое.

Замыкает строй Олег Дорохов. Маленький, чуть выше полутора метров. Ничем больше, кроме своего маленького роста, не выделяется он: ни силой, ни красотой, ни голосом. Парни постоянно подшучивают над его вынужденно широченными шагами в строю:

— Дорохов, на уши не наступи!

А он в ответ только улыбается.

Новый день взвод встречает на окраине города. Утро искрится, сверкает каждой снежинкой — ядреное, морозное утро. И город оживает звоном трамваев, гулом автомашин, девичьим смехом, звучащим в стылом, накаленном воздухе резко, радостно.

В оврагах, где намечено проводить занятия, взвод давно уже ждут ребятишки. Собственно, ждут они не взвод, а Дорохова. Дружба их началась с первого знакомства, теперь мальчишки не пропускают ни одной возможности побыть со своим старшим другом. И ни одно учение теперь не проходит без их участия.

Они высыпают из кустов, вооруженные деревянными автоматами, пистолетами, окружают Олега, и он почти теряется среди них. Они идут следом за взводом. И ни на шаг не отпускают Олега. «Окапываться!». И они тоже падают в снег, и тоже роют его цветными рукавичками. Они подтаскивают Олегу кусты полыни для маскировки, отбрасывают в стороны куски глины и снега; и очень радуются, когда командир взвода оценивает маленький, аккуратный, как игрушка, окоп Дорохова — на отлично.

— Взвод, в атаку — вперед!

И мальчишки несутся следом, и в дружное, слаженное «ура» взвода вплетаются мальчишеские тонкие крики. И оттого всем весело, и все смеются, весело переговариваются в минуты отдыха после «боя».

Учения заканчиваются к обеду. Взвод строится, уходит из оврагов к своим казармам. И ребятишки провожают Дорохова до окраины, долго смотрят вслед...

Тяжелым шагом идет с учений взвод. Только сейчас все эти перебежки, броски, атаки и штурмы в полном боевом снаряжении дают о себе знать: ноги наливаются свинцом усталости, и усилия командира заставить идти всех в ногу тщетны. Высокие тянут шаг, низкие — частят. Все устали, и никак не дается единый ритм движения.

— Взвод, запевай!

Но молчат проверенные запевалы. Во взводе есть парни с сильными, хорошо поставленными голосами, есть даже оперточный артист и концертмейстер. Но они поют лишь на концертах, на строевых смотрах. И каждый вечер в коптерке «гоняют гаммы».

Есть и еще запевалы. Но они тоже молчат. Не хватает дыхания, нет сил на песню. Хотя знают все — это перелом, с песней уйдет усталость, шаг будет тверже.

— Взвод, стой! С места... с песней шагом марш!

Дорохов не поет на проверках — голоса нет, может «петуха пустить». А сейчас запевает первым.

От тайги величавой
До цветущих Карпат...

Хрипловатый, вздрагивающий голос едва пробивается сквозь шорох шагов. Но вот подхватил один, потом второй. И припев уже отскакивает, отлетает от колонны, и свистуны нашлись, и четко, тяжело загрохотали сапоги.

Вперед солдаты, тверже шаг!
Труба зовет нас на ученье.
Солдат-отличник в армии маяк,
Так на него держи равненье.

И опять незаметным идет левофланговый Олег Дорохов, маленький солдатик из села Дорохово.

Ю. СТЕФАНКИН,
рядовой.

СО ВСЕХ КОНЦОВ ПЛАНЕТЫ

Зарубежные корреспонденты ТАСС передают

ИТАЛИЯ

«Мощь СССР на страже мира» — под таким заголовком «Унита» сообщает о военном параде на Красной площади и Обращении ЦК КПСС, Президиума Верховного Совета СССР и правительства Советского Союза по случаю двадцатилетия со Дня Победы над фашистской Германией.

Этот новый энергичный призыв к разрядке международной напряженности и миру, подчеркивает газета, имеет тем большее значение, что он сделан в тот самый день, когда на Красной площади были впервые показаны ракеты, способные доставить к любому об'екту ядерный заряд фантастической мощности. Это, пишет «Унита», произвело огромное впечатление на тысячи советских людей, присутствовавших на параде, и иностранных наблюдателей, переполнивших трибуны у Мавзолея Ленина.

США

Нью-Йоркские газеты на первых полосах опубликовали крупным планом фотографии гигантской орбитальной ракеты, показанной во время военного парада на Красной площади 9 мая 1965 г. Московский корреспондент «Нью-Йорк таймс», Генри Тэннер в репортаже об этом параде пишет: «Советский Союз показал некоторые из своих новейших и самых мощных ракет. Западные специалисты охарактеризовали это как наиболее впечатляющую демонстрацию из всех, когда-либо устраивавшихся русскими...».

ЯПОНИЯ

Обращение ЦК КПСС, Президиума Верховного Совета СССР и Советского правительства к правительствам, парламентам и народам всех стран умножить усилия в борьбе за мир, за предотвращение новой войны облетело всю Японию.

Широковещательная корпорация Японии 10 мая с утра неоднократно передавала подробное изложение Обращения, подчеркивая те места из Обращения, где говорится о властном требовании социалистических стран, всех миролюбивых народов немедленно положить конец американской агрессии во Вьетнаме и вывести американские войска из Южного Вьетнама, обеспечить свободу и независимость всему вьетнамскому народу. В изложениях обращения выделяется призыв Советского Союза ко всем ядерным державам торжественно заявить о своем отказе от применения ядерного оружия, а также о необходимости использовать все средства для упрочения мира, проведения в жизнь политики мирного сосуществования и достижения всеобщего и полного разоружения.

Вечерние газеты японской столицы на первых полосах поместили подробные изложения Обращения.

МЕКСИКА

Мексиканская общественность торжественно отмечает 20 годовщину Победы советского народа над фашистской Германией. В выставочном зале мексикано-русского Института культурных связей экспонируется фотовыставка, посвященная этому славному юбилею.

В течение недели мексиканская общественность будет отмечать знаменательную дату. Мексикано-русский Институт культурных связей организует концерты и просмотр советских кинофильмов.

РУМЫНИЯ

По всей стране развернулось социалистическое соревнование за достойную встречу IV с'езда Румынской рабочей партии. Железнодорожники Галацкого депо обязались перевезти сверх плана около 40.000 тонн грузов. Ежедневно перевыполняют плановые задания рабочие трубопрокатного завода в Романе. Благодаря самоотверженному труду румынских рабочих страна получит ко дню открытия с'езда — 19 июля — много сверхплановой нефти, угля, стали, химических изделий, машин и другой продукции.

ФРАНЦИЯ

Валентина Николаева-Терешкова и Андриян Николаев прибыли 10 мая во Францию. Эта весть мгновенно распространилась в Париже. Многие жители французской столицы вышли на улицы, чтобы встретить советских космонавтов, которые из аэропорта Бурже в открытой машине направились к зданию советского посольства.

13 мая Валентине Николаевой-Терешковой будет вручена премия имени Галабера. Советские космонавты пробудут во Франции до 22 мая. Они посетят Реймс, Лилль, Ниццу и Ним.

ФРГ

Западногерманские власти постоянно расширяют работы в области ядерных исследований. По сообщению журнала «Шпигель», в настоящее время в центрах ядерных исследований в ФРГ занято уже 6.918 ученых, инженеров и техников. Журнал отмечает, что крупнейшие ядерные центры ФРГ созданы в Юлихе (Северный Рейн-Вестфалия), Карлсруэ, а также в районах Мюнхена и Гамбурга.

ДРВ

Правительство Демократической Республики Вьетнам выступило с заявлением в связи с об'явлением правительством США Вьетнама и примыкающих к нему вод «районом боевых действий» американских вооруженных сил.

Об'явление правительством США всего Вьетнама и омывающих его вод «районом боевых действий» американских вооруженных сил, подчеркивается в заявлении, является новым шагом в осуществлении плана установления блокады ДРВ, грубым нарушением суверенитета, независимости и территориальной неприкосновенности ДРВ и нарушением права свободы плавания в международных водах.

Правительство Демократической Республики Вьетнам сурово осуждает усиление агрессивных действий США, требует, чтобы американское правительство немедленно отозвало свой 7-й флот из Южно-Китайского моря, оно требует уважения суверенитета, независимости и территориальной неприкосновенности Демократической Республики Вьетнам, как это предусматривают Женевские соглашения 1954 года.

В заключение в заявлении содержится призыв к правительствам всех заинтересованных стран предпринять соответствующие действия, направленные на обеспечение уважения свободы мореплавания и торговли в Южно-Китайском море.

ЮЖНАЯ КОРЕЯ

Сеульские власти об'явили о намерении послать в Южный Вьетнам еще около 300 солдат. В настоящее время в карательных операциях против южновьетнамских партизан принимают участие 2 тысячи южнокорейских военнослужащих.

МЕЖДУНАРОДНАЯ ЖИЗНЬ

ЗАЯВЛЕНИЕ ТАСС

На одном из участков границы между Индией и Пакистаном в районе Качского Ранна произошли пограничные инциденты, которые переросли в вооруженный конфликт. По сообщениям иностранной печати, формальным поводом для конфликта явилось различное толкование Индией и Пакистаном прохождения пограничной линии в необитаемом районе Качского Ранна. В этот район в настоящее время стянуты крупные воинские части как с той, так и с другой стороны, в результате чего обстановка там накалилась.

Однако нетрудно понять, что военный путь решения конфликта между Индией и Пакистаном противоречит интересам обоих государств. События в Качском Ранне вызывают дополнительную напряженность в отношениях между этими странами; их ход не только не ведет к решению вопроса, но еще более усугубляет его. Если не потушить возникший конфликт, то дальнейшее его развитие будет истощать силы Индии и Пакистана, может привести к большим человеческим жертвам, создавая угрозу миру в Азии.

В таком развитии событий заинтересованы лишь империалистические круги западных держав. Как правило, эти круги или выступают непосредственными зачинщиками военных конфликтов, или сталкивают государства между собой, действуя через других. Они стремятся создавать напряженную обстановку в том или ином районе мира с тем, чтобы препятствовать развитию государств, недавно завоевавших независимость, подавлять национально-освободительное движение народов.

Необходимость мирного урегулирования конфликта на индийско-пакистанской границе, надо понимать, осознается и руководящими деятелями обеих стран. Глава правительства Индии — страны, политика неприсоединения которой находит широкое признание на международной арене, — Лал Бахадур Шастри еще 16 апреля заявил, что Индия готова «провести переговоры с Пакистаном, поскольку она всегда стремится решать международные конфликты мирным путем». Выступая в парламенте Индии 28 апреля в связи с событием в районе Кач, премьер-министр Шастри сказал: «Мы готовы идти по пути мира, но мы не можем следовать ему одни. Пакистан должен принять решение об отказе от военных действий». Со своей стороны президент Пакистана Мохаммед Айюб Хан 27 апреля заявил, что Пакистан «стремится урегулировать свои разногласия мирным путем посредством переговоров» и что «Кач — район последнего инцидента — не пригоден для жизни и из-за него не стоит ссориться»; 1 мая он сказал, что Пакистан «готов сесть за стол конференции и урегулировать этот конфликт мирным путем».

Как стало известно ТАСС, советские официальные круги с пониманием относятся к этим заявлениям. В наше время действительно нельзя решать оружием вопросы отношений между двумя государствами, равно как и международные проблемы, затрагивающие интересы многих стран. Исходя из этой принципиальной позиции, указанные выше круги выражают надежду, что правительства Индии и Пакистана проявят необходимую выдержку и терпение, найдут пути урегулирования конфликта мирными средствами. В Советском Союзе искренне надеются, что разногласия между Индией и Пакистаном будут решаться ими путем непосредственных переговоров с учетом интересов обеих сторон. От такого решения выиграют не только народы Индии и Пакистана, но дело всеобщего мира.

ОТРАВИТЕЛИ В ВОЕННЫХ МУНДИРАХ

За последнее время в буржуазную печать все чаще стали проникать сведения о работах, ведущихся на Западе в области производства и применения химического и бактериологического оружия.

Наиболее интенсивно эти работы ведутся в Соединенных Штатах. В Форт-Детрике, в городе Фредерик, в арсеналах Эджвуд и Рокки Маунтен регулярно испытывается действие на живые организмы различных химических препаратов, ядов, газов и наркотиков. Газета «Нью-Йорк стандард» сообщает, что представители Пентагона «испытывают действие газов, которые могут привести к сокращению мышц, парализовать, истощить или убить жертву». Эта же газета недавно писала, что в американских лабораториях изготовлен «эффективный убийца» — яд, вызывающий тяжелую форму отравления.

Занимаются испытанием отравляющих веществ и в других странах — членах НАТО. Западногерманская газета «Франкфуртер рундшау» сообщила, например, что в Италии испытывается «оружие медленной смерти» — афоксид. Во французской печати приводилось заявление английского химика Роберта Уотсона Уотта о веществе, «200 граммов которого могут вывести из строя тысячи людей».

Эти варварские средства уничтожения людей командование агрессивного блока НАТО официально взяло на вооружение своих войск. Вопросы обеспечения армий химическими, бактериологическими и биологическими средствами, распределения их между войсковыми соединениями НАТО рассматривались на специальной конференции представителей стран—участниц Североатлантического блока. Выступавшие хладнокровно обсуждали, каким оружием лучше истреблять людей в будущей войне. Поправ элементарные нормы человеческой морали, участники конференции на все лады расписывали преимущества веществ, вызывающих паралич, слепоту, потерю памяти, галлюцинации. Некоторые говорили о возможностях «введения вирусов и микробов в расположение противника».

Масштабы производства отравляющих веществ в Соединенных Штатах растут из года в год. Если в 1950 году на эти цели в Соединенных Штатах было затрачено около 6,5 миллиона долларов, то сейчас ассигнуется около 125 миллионов долларов. Печать сообщает, что Пентагон закупает огромное количество резервуаров для отравляющего вещества под названием «Оранжевая смесь-198 2-46». Резервуары планируется подвешивать к самолетам.

Американская военщина, грубо нарушив международные соглашения, применила отравляющие вещества в Южном Вьетнаме. Тем самым она стала на путь, чреватый величайшей опасностью для всего человечества.

А. БОЖЕНКО.
(АПН).

ЗА УКРЕПЛЕНИЕ СОЛИДАРНОСТИ НАРОДОВ АЗИИ И АФРИКИ

Участникам Четвертой конференции афро-азиатской солидарности направил приветствие товарищ Л. И. Брежнев. В нем говорится, что народам Советского Союза близки и дороги благородные цели движения солидарности, крепнущего в борьбе против империализма, колониализма и неоколониализма.

Конференция собралась в знаменательную дату — 20-летие со дня разгрома фашистской Германии — наиболее воинствующего отряда мировой реакции. Эта великая историческая победа создала реальные предпосылки для могучего под'ема национально-освободительной борьбы.

Самым неотложным вопросом сегодня является, подчеркивается в послании, пресечение агрессии США во Вьетнаме. Интересы мира и национальной независимости народов требуют еще большего об'единения усилий в борьбе против агрессии империалистов и колонизаторов в Юго-Восточной Азии, Конго и других районах мира.

(ТАСС).

КОНФЕРЕНЦИЯ СОЛИДАРНОСТИ ОТКРЫЛАСЬ

ВИННЕБА (Гана), 11 мая. **(Спец. корр. ТАСС).** Вчера здесь в торжественной обстановке президент Ганы Кваме Нкрума открыл IV конференцию солидарности народов Азии и Африки.

В работе международного форума принимают участие более 300 делегатов из африканских и азиатских стран, а также 30 наблюдателей от Организации африканского единства, стран Латинской Америки и Европы.

На повестке дня конференции такие вопросы, как борьба против империализма, колониализма и неоколониализма, борьба за мир во всем мире.

На заседании было зачитано послание Л. И. Брежнева председателю конференции.

СОЗДАНА НОВАЯ ХУНТА

НЬЮ-ЙОРК, 8 мая. (ТАСС). В Доминиканской Республике создана новая хунта, в состав которой вошли двое военных и трое гражданских лиц. Она противопоставляет себя конституционному правительству временного президента Франсиско Каманьо и пользуется поддержкой находящихся в республике американских войск.

Провозглашенную вчера вечером хунту, по сообщению агентства ЮПИ, возглавляет бригадный генерал Антонио Имберт Баррерас. Она сменила полностью дискредитировавшую себя военную хунту, которая при поддержке американцев подвергала бомбардировке и обстрелу жилые кварталы доминиканской столицы г. Санто-Доминго.

Новая хунта называет себя «правительством национального примирения». Как сообщают информационные агентства, она ставит своей целью «спасение доминиканского народа от коммунистической диктатуры».

Создание новой военно-гражданской хунты — это неуклюжая попытка Соединенных Штатов заставить доминиканский народ отказаться от поддержки законного правительства. Не сумев запугать защитников Санто-Доминго вооруженной интервенцией, США пускаются теперь в политические авантюры, призванные вызвать раскол в рядах патриотов и обеспечить 20-тысячному американскому воинству победу над народом малой латиноамериканской страны.

НАД ДРВ СБИТО ПЯТЬ АМЕРИКАНСКИХ САМОЛЕТОВ

ХАНОИ, 10 мая. (ТАСС). Как сообщает агентство ВИА, во время вчерашнего налета американской авиации на территорию Демократической Республики Вьетнам было сбито 5 американских самолетов.

Завод электрооборудования имени Василя Коларова — крупнейший в Софии. В его цехах трудится около четырех тысяч инженеров, техников, квалифицированных рабочих.

Продукция предприятия — высококачественные электромоторы, трансформаторы, переключатели — экспортируется во многие страны мира.

НА СНИМКЕ: общий вид завода.

Фото Болгарская фотография—ТАСС.

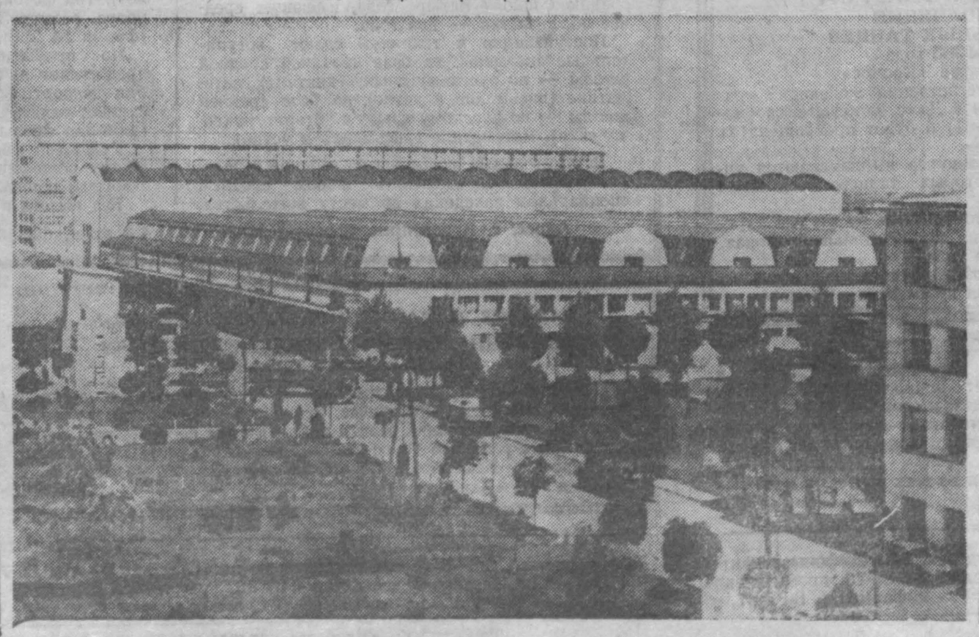

СТРОЙКА В ТХАК БА

В АГЕНТСТВО печати Новости пришло письмо. Его прислали бакинские инженеры-гидростроители, участники проектирования и строительства гидроэлектростанции Тхак Ба в Демократической Республике Вьетнам.

Они пишут:

«Американские империалисты хотят помешать мирному созидательному труду вьетнамского народа, хотят остановить его движение к социализму. Но этому не бывать! В трудные для Вьетнама дни мы шлем строителям Тхак Ба, всему вьетнамскому народу слова привета и поддержки... Мы предупреждаем американских империалистов: бросьте играть с огнем и испытывать терпение народов!»

Я бывал в Тхак Ба, и письмо напомнило мне о днях, проведенных на этой стройке...

Само название Тхак Ба, означающее в переводе «Бабушкин порог», наводит на мысль о чем-то бесконечно тихом и патриархальном. Не знаю, возможно, когда-то здесь все именно так и было.

Но нас «Бабушкин порог» встретил ревом самосвалов, скрежетом бульдозеров и грохотом взрывов. Шло строительство ГЭС, равной по мощности всем действующим ныне электростанциям ДРВ, вместе взятым. Рядом с вьетнамцами здесь трудятся и советские люди.

Техник-механик Владимир Желтышев приехал сюда прямо из Братска.

— Тяжело приходится?

— Ничего, — отвечает он, — освоился. Техника знакомая, наша. Работа идет полным ходом.

Желтышев монтировал бетонный завод, самый современный во Вьетнаме. Оборудование советское — с «Электросилы», Волжского и Ростовского заводов. Одновременно писал курсовую работу — заочные занятия в институте решил не прерывать. Готовил вьетнамских специалистов — мотористов и операторов. Читал лекции по технике безопасности...

С Владимиром Желтышевым и гидротехником Геннадием Куксовым идем по берегу реки Чай. На дне будущего котлована встречаем переводчика Данг Ван Фана. Последние два года он учился в Москве, а потом работал на многих вьетнамских стройках — там, где были советские специалисты. Чайная фабрика в Фу Тхо и рыбоконсервный завод в Хайфоне, Ханойский механический завод и электростанция в Тхань Хоа, кислородная установка в Ханое и вот, наконец, Тхак Ба. Фан с большой теплотой вспоминает годы, проведенные в Москве.

Разговор заходит об отношениях между советскими специалистами и вьетнамскими рабочими.

— Хорошие, братские отношения, — говорит Фан.

Подтверждение этих слов мы встречаем на каждом шагу. Вот нас кто-то окликает. Желтышев знакомит с Нгуен Ван Мо, плотником, передовиком труда.

Увидев, что я записываю в блокнот его фамилию и против нее ставлю цифру 225, означающую процент выполнения плана, Мо улыбается:

— Да разве можно на такой стройке без энтузиазма работать? Мы же понимаем, как нужна нашей стране эта ГЭС. А ваши специалисты как вдохновенно работают, видели? Замечательные парни!

Стройка в Тхак Ба — один из многих замечательных примеров братского сотрудничества вьетнамского и советского народов.

А. ГУБЕР.
(АПН).

Тхак Ба—Москва.

Не могу молчать!

В американском журнале «Прогрессив» опубликовано письмо Дэвида Кинзы, врача, работающего в южновьетнамском городе Куанг-Нгай. Вот что в нем, в частности, говорится.

☆ ☆ ☆

«Более шести месяцев я работаю доктором в городской больнице в Куанг-Нгае, и у меня нет сил больше молчать.

В жизни каждого врача, как, впрочем, и в жизни любого человека, наступает такой момент, когда он обязан самым энергичным образом выразить протест против страданий людей. А моя страна проявляет сейчас жестокость и бесчеловечность.

В нашу больницу гораздо чаще попадают люди, ставшие жертвами войны, нежели пациенты, страдающие туберкулезом, малокровием или другой какой-либо болезнью. Недавно к нам доставили беременную женщину с огнестрельной раной в брюшной полости; двенадцатилетнего мальчика, пострадавшего во время артиллерийского обстрела; пятидесятилетнюю женщину, обвиненную в принадлежности к Вьетконгу и подвергнутую пыткам электрическим током, и т. д. Их «преступление» состояло лишь в том, что они жили в районах, через которые накануне проходили войска Вьетконга (так буржуазная печать обычно называет боевые отряды Национального фронта освобождения).

Наши военные советники обучают южновьетнамских солдат современному искусству убивать. Наше оружие помогает им уничтожать своих собратьев. С помощью нашего оружия они убивают ни в чем не повинных людей, сжигают женщин и детей.

Необходимо начать переговоры, имеющие целью покончить с этой трагической войной. Если история повторится и влияние США в Юго-Восточной Азии уменьшится, как это уже было в прошлом с другими иностранными захватчиками, то нас будут помнить только по напалму и вертолетам, кока-коле и твисту.

— Я написал это письмо, — отмечает в заключение Дэвид Кинза, — как американец, который хочет, чтобы его страна действовала с величием, на которое она способна; как врач, который заинтересован в благополучии своих пациентов, как человек, которому дороги определенные идеалы. Возможно, то, что я написал, звучит наивно, но если голоса многих честных людей предотвратят мучения хотя бы одного невинного человека, то наши усилия не будут напрасными».

(АПН).

Вечер 9 мая на площади Советов. Фото Э. Эттингера.

ТЕАТР

НЕПОКОРЕННЫЙ КИЕВ

Одинокая, придавленная горем девочка среди городских развалин. Робкие фигурки прохожих. И пустые глазницы окон в домах разрушенного Крещатика. Так начинается поставленный прокопьевским театром спектакль по пьесе Вадима Собко «Киевская тетрадь», в основу которой легли действительные события периода Великой Отечественной войны.

Облик непокоренного города встает перед нами. От сцены к сцене раскрывается тема сопротивления врагу. И венчает ее финал: обреченные на смерть, но не сдавшиеся герои киевского подполья Раиса Закипная и Иван Куделя бросают в лицо врагу вызов:

— Киев — это мы!

Режиссер-постановщик А. Г. Кастеров сумел донести идею произведения, показать мужество подпольщиков и бессмертие их дела. Это достигается, прежде всего, рядом четко продуманных сценических решений.

Точные и вместе с тем экономные средства для выражения характера своей героини нашла К. С. Аверьянова. Она наделила Раису Закипную сдержанным темпераментом, умением мыслить и чувствовать, показала ее непреклонность, верность идеалам. Когда впервые Раиса — Аверьянова появляется на сцене, мы сразу угадываем в ней незаурядную, глубокую натуру, никогда не забывающую о своем достоинстве. Это осознает и умеющий разбираться в людях матерый враг Майер.

Менее удался образ Максима артисту И. И. Марину. Подчеркивая твердость характера своего героя, исполнитель недостаточно раскрывает его душевное богатство.

П. И. Федченко (Майер) создал образ врага страшного, опасного не только потому, что он опытен, но и потому, что гибок, умен. К актерским удачам следует причислить и работы Л. А. Строгановой (Кламан), Н. А. Локтионовой (Глушко), А. Г. Кастерова (священник), В. П. Галкина (дед), А. В. Кулагиной (Валя).

Много и серьезно потрудился над оформлением спектакля В. Г. Молодоженин. Для каждой сцены художник сумел отобрать характерное, вместе с режиссером разработать отдельные мизансцены. Особенно ему удался образ разрушенного, но непокоренного Киева.

Л. ЛАРИНА.

В НЕСКОЛЬКО СТРОК

В ЦЕНТРЕ ПОСЕЛКА

Рабочие и служащие совхоза «Карагайлинский» Прокопьевского района получили хороший подарок от строителей треста «Кузбассжилстрой». Центр совхозного поселка украсился еще одним 24-квартирным двухэтажным зданием. На первом этаже открылся книжный магазин.

В первомайские праздники справили новоселье механизаторы совхоза «Бурлаковский». В новом доме на центральной усадьбе получили ключи от квартир восемнадцать семей.

В ПОЛКУ ГАЗЕТ ПРИБЫЛО

«Путь Ленина» — так называется яшкинская районная газета, выпуск которой возобновлен в первомайские дни. Газета выходит три раза в неделю, на четырех страницах. Это — десятая районная газета в области. Сейчас у нас выходит 111 газет разовым тиражом свыше 536 тысяч экземпляров.

Ф. ВЕРНОВ.

ПОГОДА

По данным гидрометбюро, 13—14 мая по Кемеровской области ожидается переменная облачность, местами кратковременный дождь. Ветер юго-западный 7—12 метров в секунду. Температура ночью 2—7, днем — 15—20 градусов тепла.

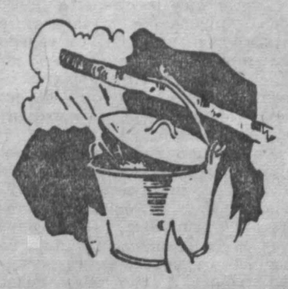

Первая уха

РАССКАЗ

Никогда не думал, что стану писать о рыбалке. Уж очень много о ней порассказано и очень уж многими людьми. Причем людьми чрезвычайно эрудированными, прошедшими, как говорится, воду (огонь в данном случае можно опустить). Попробуй-ка скажи здесь свое новое свежее слово!

Пишу и вижу скептическую улыбку на лице какого-нибудь рыболовного энциклопедиста: «Ну, что, дескать, может этот начинающий удочник-поплавочник?» Это он про меня. И рука невольно опускается. Но в душе наболело. Но слово просится наружу. Милые закидушечники, доночники, блеснильщики, спиннингисты! Не говорите, пожалуйста, все разом. Замолкните на минутку. Выслушайте меня. Я буду предельно краток.

На рыбалку мы с товарищем отправились сразу же после ледохода, в первых числах мая. Прохожие долго с сожалением и сочувствием смотрели нам вслед, ибо каждому мальчишке ясно, что в такое время на удочку не клюет. Но мы готовы были перенести и жалость, и насмешки, и десять километров вверх по Томи, и не то чтобы морозную, но вполне студеную ночь у чуть теплющегося костра (дров в такое время не так-то просто найти). И все это ради того, чтобы подержать ее, трепыхающуюся, на ладони и впервые в сезоне испробовать ухи, приправленной дымком и лавровым листом.

Не буду утверждать, что мы опровергли все прогнозы и поймали по паре десятков окуней и чебаков при двух сорвавшихся под'язках. Скажу правду: когда уже начало темнеть, на мою удочку попался недоразвитый ельчик, зацепившись случайно жаброй за крючок. Мой же товарищ вытащил несколько пескарей, которые на действительной армейской службе, если бы таковая у рыб была, стали бы не иначе, как левофланговыми.

Однако мы были довольны. И даже счастливы. Поскольку темень наступала стремительно, разожгли костер и с чрезвычайной осторожностью почистили и выпотрошили нашу добычу. О! Это была ювелирная работа!

А потом повесили котелок и стали варить уху. Покрошили несколько картофелин, приготовили пряности. Ждем, когда закипит.

Первая рыбацкая уха. Это о ней мечтают всю зиму энтузиасты на набережной, с тоской глядя на реку, скованную льдом. Это ради нее они круглый год толпятся в «Буревестнике» у витрин с рыболовными принадлежностями. Вот она уже кипит, вот она уже готова. И мы, как искуснейшие дегустаторы, пробуем по ложке, восхищенно смотрим друг на друга:

— Вот это да!

О, вы, не ездящие на рыбалку и всю жизнь питающиеся в 32-й столовой! Вам никогда не услышать этого тончайшего аромата, не ощутить этого неповторимого вкуса! Как нам жалко вас!

Мал котелок. Уже с'ели. Довольные и счастливые начинаем располагаться на ночлег. И вдруг столбенеем: на бревне в жестяной кружке печально серебрится почищенная и выпотрошенная рыба.

Мы забыли ее положить в уху.

Г. ЮРОВ.

СПОРТ — СПОРТ — СПОРТ — СПОРТ СПОРТ — СПОРТ СПОРТ — СПОРТ — СПОРТ — СПОРТ

ЧЕМПИОНАТ СТРАНЫ ПО ФУТБОЛУ

В День Победы состоялось несколько матчей на первенство страны футбольных команд первой группы класса «А». Наибольший интерес вызвала встреча лидеров чемпионата — динамовцев Тбилиси со спартаковцами Москвы. Этот матч проходил во время большого спортивного праздника на стадионе имени В. И. Ленина. Встреча получилась интересной, боевой. В первом тайме острее атаковали москвичи, но безрезультатно. После перерыва гости предприняли мощную атаку, и подключившийся в нападение защитник Б. Сичинава открыл счет. Последовавший затем 20-минутный штурм спартаковцев увенчался успехом: Г. Хусаинов провел ответный мяч. В итоге ничья — 1:1.

Сенсационно закончился матч в Донецке, где местная команда «Шахтер» принимала динамовцев Киева. Хозяева поля в первом тайме провели два мяча в ворота грозных соперников. После перерыва динамовцы также забили два мяча, но и пропустили один в свои ворота. «Шахтер» одержал победу со счетом 3:2. Это самый крупный счет в туре. Остальные встречи закончились вничью. Вот результаты: «Зенит» (Ленинград) — ЦСКА — 1:1, (0:1), СКА (Ростов-на-Дону) — «Черноморец» (Одесса) — 1:1 (1:0).

(ТАСС).

ПИСЬМО В РЕДАКЦИЮ

Просим через вашу газету выразить глубокую благодарность всем друзьям и знакомым, а также организациям, разделившим с нами горе по случаю безвременной кончины Вронского Василия Станиславовича.

Семья Вронских.

ПОСЛЕ ДВУХ ТУРОВ

За пять минут до конца матча между командами «Забайкалец» (Чита) — «Шахтер» (Прокопьевск) горняки вели игру со счетом 2:1. Последовала навесная подача на штрафную площадку «Шахтера». В сутолоке кому-то из читинцев удалось втолкнуть мяч в ворота прокопчан. Итоговый результат — 2:2.

Итак, наши земляки сумели заработать в Чите только одно очко. А металлургам Новокузнецка пришлось испытать горечь первого поражения. В Улан-Удэ они пропустили в свои ворота 4 гола, а забили в ответ один.

Второй тур встреч команд шестой зоны отличается от первого большим количеством ничьих. Так, если в первом их было две, то теперь — 5. С одинаковым счетом — 1:1 — завершились поединки команд «Цементник» (Семипалатинск) — «Темп» (Барнаул), «Торпедо» (Рубцовск) — «Машиностроитель» (Павлодар), «Амур» (Благовещенск) — «Торпедо» (Томск).

Не открыт счет во встрече команд СКА (Хабаровск) — «Луч» (Владивосток). Обе эти команды пока не имеют на своем счету ни одного забитого гола.

После победы над иркутской «Ангарой» новосибирский «Сибсельмаш» переиграл и ангарский «Старт».

Еще до начала игр стало известно, кто команда «Восток» из Усть-Каменогорска получила сильное подкрепление. Выиграв со счетом 4:0 у павлодарского «Машиностроителя», футболисты Усть-Каменогорска нанесли поражение и иркутской «Ангаре» — 1:0.

После двух туров определились лидеры и аутсайдеры. Тесно в лидирующей группе. Три команды: «Восток», «Армеец» (Улан-Удэ) и «Сибсельмаш» набрали максимум возможных очков — по 4. Всего по одному очку потеряли футболисты рубцовского «Торпедо», кемеровского «Химика» и барнаульского «Темпа».

10 команд, занимающих середину турнирной таблицы, разделяют одно очко. Красноярцы, иркутяне и ангарский «Старт» пока имеют одни нули.

В. ФЕДОРОВ.

ТРИДЦАТАЯ ЮБИЛЕЙНАЯ

В Прокопьевске состоялась традиционная легкоатлетическая эстафета на приз газеты «Шахтерская правда». По своей массовости она была самая представительная, в ней приняли участие свыше 20 тысяч спортсменов, об'единенных в более чем 140 команд. Нынче эстафета показала возросшее мастерство спортсменов.

(Корр. «Кузбасса»).

РАДИО

13 МАЯ

Первая программа по станциям на волнах 1103 и 4,5 м и по трансляционным сетям области.

Передача «Город — селу» (8-20). Для детей. Разучивание песни. «Мы — юные ленинцы» (9-30). Новости, репортаж, интервью (17-00). Концерт по заявкам тружеников села (17-15). Радиопостановка для школьников «Сокровища Альгамбры» (19-20). «Прогулка по весенней Софии» (20-15). Передача «А поезда все идут...» (20-50). Очерк «Тысяча безвестных драм». К 125-летию со дня рождения Альфонса Доде, известного французского писателя (21-05). Музыка из кинофильмов (21-35).

Вторая программа (художественное вещание) передается на волне 4,3 метра с 10 до 13 и с 18 до 24 часов.

ТЕЛЕВИДЕНИЕ

13 МАЯ

Школа передового опыта (19-00). Для малышей. «Карандаш рассказывает» (19-20). Киножурнал (19-40). «Павлина» — спектакль Прокопьевского драматического театра (19-50). Спокойной ночи, малыши!» (20-30). Продолжение спектакля (20-40). Телевизионные новости (21-45). Окончание спектакля (21-55).

Редактор Н. Я. ТРОИЦКИЙ.

В ТЕАТРАХ И КИНО

Театр драмы им. ЛУНАЧАРСКОГО. Сегодня и завтра МАТЕРИНСКОЕ ПОЛЕ. Начало в 7 час. 30 мин. вечера.

Театр ОПЕРЕТТЫ. ЖЕМЧУЖИНЫ СИБИРИ. Начало в 7 час. 30 мин. веч. 13 мая — ЦЫГАНСКАЯ ЛЮБОВЬ.

Кинотеатр «МОСКВА». 1. Новая кинокомедия ДАЙТЕ ЖАЛОБНУЮ КНИГУ (9, 2-30 — для детей; 10-50, 12-40, 4-20, 6-10, 8, 9-50). ВО ИМЯ ЖИВЫХ (к сеансу в 9-50). 2. «Кинозвезды из Серенгети». Художественный фильм СЕКРЕТАРЬ РАЙКОМА (10, 2 — для детей; 12, 4, 8, 9-50). Хроникально-документальный фильм СТРАНИЦЫ БЕССМЕРТИЯ (6).

Кинотеатр «КОСМОС». 1. Новый арабский художественный фильм ЧЕРТЕНОК (9, 11, 1, 3, 5, 7, 9). СУРОВАЯ ПАМЯТЬ (к 9-час. сеансу). 2. ЧЕРТЕНОК (10, 12, 2, 4, 6, 8, 10). ИМЕНА ИХ БЕССМЕРТНЫ (к 10-час. сеансу).

Кинотеатр «ПИОНЕР». ИВАНА В НАПАДЕНИИ (10, 11-40, 1-20, 3, 4-40). Хроникальный фильм ВЕЛИКАЯ БИТВА НА ВОЛГЕ (6-10). СЕКРЕТАРША (7-40, 9-40).

Кинотеатр «ОКТЯБРЬ». ДАЛЬНИЕ СТРАНЫ (10, 2). НАПЕРЕКОР СУДЬБЕ (12, 4, 6, 8, 9-50 — дети до 16 лет не допускаются).

Кинотеатр «МЕТАЛЛУРГ». ОТЕЦ СОЛДАТА (10, 12, 2, 4, 5-50, 7-40, 9-30).

Кинотеатр «ПРОГРЕСС». СЕДЬМОЕ ПУТЕШЕСТВИЕ СИНДБАДА (10, 2). НЕВИДИМАЯ АРМИЯ (12, 4, 5-50, 7-40, 10).

Кинотеатр «ЛУЧ». ДАЙТЕ ЖАЛОБНУЮ КНИГУ (10, 12, 2, 4, 6, 8, 10). КАТЮША (к 10-час. сеансу).

Кинотеатр «КОМСОМОЛЕЦ». ОТЕЦ СОЛДАТА (4, 6, 8, 10).

Дворец культуры СТРОИТЕЛЕЙ. ПАЛАТА (5-30, 7-30, 9-30).

Дом культуры ШАХТЕРОВ. ЖАВОРОНОК (3, 5-15, 7-15, 9-15). 900 НЕЗАБЫВАЕМЫХ ДНЕЙ (к сеансу в 9-15).

Дом культуры ХИМКОМБИНАТА. ИСТОРИЯ ЗОЛОТОЙ ТУФЕЛЬКИ (1). ВО ИМЯ ЛЮБВИ, две серии (3, 7).

К сведению руководителей УЧРЕЖДЕНИЙ КУЛЬТУРЫ ОБЛАСТИ

ВТОРОЙ ТУР ВСЕРОССИЙСКОГО КОНКУРСА НА ЛУЧШЕЕ ИСПОЛНЕНИЕ СОВРЕМЕННЫХ БАЛЬНЫХ ТАНЦЕВ

состоится 14 мая 1965 года в кемеровском кинотеатре «Космос»

Начало конкурса в 15 часов. Регистрация желающих принять участие в конкурсе проводится в Доме народного творчества (ул. Вокзальная, 25, тел. 6-65-61) и будет прекращена за день до начала конкурса.

Командировочные участникам конкурса выплачиваются учреждениями культуры, от имени которых танцевальные пары прибудут на конкурс.

Две лучшие пары танцоров, отличившиеся во втором туре, будут командированы в г. Москву на заключительный показ, который состоится в июне текущего года.

Областной Дом народного творчества, дирекция кинотеатра «Космос».

ВНИМАНИЮ САДОВОДОВ СИБИРИ

Журнал «Сельскохозяйственное производство Сибири и Дальнего Востока» широко освещает вопросы приусадебного, коллективного и школьного садоводства и огородничества, пчеловодства и цветоводства, ведет специальный «уголок садовода-любителя», дает по всем этим вопросам консультации, советы, ответы на вопросы читателей.

Подписка на журнал принимается во всех почтовых конторах и отделениях.

КРАСНОЯРСКИЙ ФИНАНСОВО-КРЕДИТНЫЙ ТЕХНИКУМ

Министерства финансов РСФСР

ПРОВОДИТ ПРИЕМ УЧАЩИХСЯ на дневное и заочное отделения на 1965—1966 учебный год

В техникум принимаются лица в возрасте до 30 лет, а на заочное отделение — независимо от возраста, имеющие образование в об'еме неполной средней школы и средней школы. На заочное отделение принимаются работники финорганов и органов госстраха, счетные работники бюджетных учреждений и хозяйственных организаций.

Техникум готовит специалистов средней квалификации по специальности «Государственный бюджет СССР» для работы в финансовых органах по государственному бюджету, государственным доходам и налогам, в органах государственного страхования СССР и в учреждениях Госбанка СССР.

Лица, окончившие неполную среднюю школу, обучаются три года, а имеющие среднее образование — полтора года.

На заочном отделении обучение производится без отрыва от работы по тем же специальностям.

Срок обучения для окончивших неполную среднюю школу четыре года, имеющих среднее образование — два года.

Поступающие в техникум сдают вступительные экзамены: на базе неполной средней школы — по русскому языку (диктант), математике (письменно и устно); на базе средней школы — по русскому языку и литературе (сочинение), математике (письменно и устно).

Вступительные экзамены на заочное отделение разрешается сдавать в любом среднем специальном заведении по месту жительства.

Сдача вступительных экзаменов в общеобразовательных школах запрещается.

Зачисление в техникум производится по результатам вступительных экзаменов с учетом успеваемости в школе.

Прием заявлений на заочное отделение с 1 апреля, а на дневное с 1 июня по 31 июля.

Приемные экзамены проводятся с 1 по 20 августа.

К заявлению прилагаются: характеристика-рекомендация для поступающих в техникум, выданная с последнего места работы (для лиц, имеющих практический стаж работы), характеристика школы (для окончивших средние общеобразовательные школы); документы об образовании (в подлиннике) или свидетельство о переходе в старшие классы средней школы; автобиография; выписка из трудовой книжки, заверенная руководителем предприятия или учреждения, а для колхозников — выписка из колхозной книжки (для лиц, имеющих стаж практической работы не менее 2-х лет); три фотокарточки (снимки без головного убора, размер 3×4 см.); медицинская справка (форма № 286).

По прибытии в техникум поступающий пред'являет лично: свидетельство о рождении или паспорт, военный билет (для военнообязанных запаса) или приписное свидетельство (для лиц призывного возраста).

Учащиеся обеспечиваются стипендией на общих основаниях, иногородние — благоустроенным общежитием в центре города.

Без вызова в техникум не выезжать.

Адрес: г. Красноярск, проспект Мира, 103, 4-й этаж, финансово-кредитный техникум.

ЗАЙДИТЕ В МАГАЗИН «ДРУГ СПОРТСМЕНА»!

МАГАЗИН ПРОВОДИТ ВЫСТАВКУ-ПРОДАЖУ РЫБОЛОВНЫХ ТОВАРОВ.

На выставке-продаже имеются в большом выборе леска всех сечений, сети рыболовные, крючки всех номеров и размеров, удилища, приманка разная и др. Просим посетить наш магазин. Часы работы с 10 до 18. Выставка продлится до 20 мая.

Адрес: г. Кемерово, Советский проспект, 27. Остановка трамвая № 1 «Карболит».

Кемеровская фабрика ремонта и индпошива обуви № 3

ПРОДАЕТ

лифт-под'емник 5-этажный грузопод'емностью 500 кг.

Обращаться: пос. Южный, ул. Космическая, 9-а.

Кемеровский горный институт

ОБ'ЯВЛЯЕТ О ЗАЩИТЕ ДИССЕРТАЦИИ ГОРНЫМИ ИНЖЕНЕРАМИ:

На соискание ученой степени кандидата технических наук

КОЗЛОВСКИМ Петром Ростиславовичем. Тема диссертации: «Изыскание и экспериментальные исследования метода предотвращения аварий автоматического конвейерного транспорта путем контроля за усилиями».

РЯБЧЕНКО Евгением Павловичем. Тема диссертации: «Исследование отбойки крепких руд зарядами скважин различных диаметров».

Защита указанных диссертаций состоится 21 мая 1965 года в 10 часов утра в актовом зале института.

МАЙОРОВЫМ Юрием Степановичем. Тема диссертации: «Исследование вращательного бурения взрывных скважин в условиях угольных карьеров Кузбасса».

МОИСЕЕВЫМ Львом Львовичем. Тема диссертации: «Исследование некоторых вопросов регулирования рудничных компрессорных установок».

Защита указанных диссертаций состоится 21 мая 1965 года в 3 часа в актовом зале института.

ПУЗЫРЕВЫМ Владимиром Николаевичем. Тема диссертации: «Исследование региональных способов предотвращения внезапных выбросов угля и газа применительно к условиям Кузбасса».

БОРЗЫХ Андреем Филипповичем. Тема диссертации: «Исследование динамических нагрузок, возникающих в вагонетках при пуске и торможении шахтного подвижного состава».

Защита диссертаций состоится 22 мая 1965 года в 10 часов утра в актовом зале института.

На соискание ученой степени кандидата экономических наук

ПОРШНЕВЫМ Виктором Михайловичем. Тема диссертации: «Вопросы экономики обогащения кузнецких углей для коксования».

На соискание ученой степени кандидата технических наук

БЕЛАНОМ Николаем Алексеевичем. Тема диссертации: «Исследование средств механизации бурения шпуров при проведении подготовительных выработок».

Защита данных диссертаций состоится 22 мая 1965 года в 3 часа в актовом зале института.

С диссертациями можно ознакомиться в библиотеке института.

ТРЕБУЮТСЯ:

ОБУВНОЙ ФАБРИКЕ № 3 — агент по снабжению и разнорабочий (мужчина). Оплата труда сдельная.

Адрес: г. Кемерово, пос. Южный. Остановка трамвая Космическая.

РЕСТОРАНУ «СИБИРЬ» — буфетчицы, экспедиторы, рабочие, повара, официантки, уборщицы, грузчик.

Адрес: г. Кемерово, ул. Ермака, 6, к директору. Тел. 4-44-76.

ТЕПЛИЧНО-ПАРНИКОВОМУ СОВХОЗУ «СЕВЕРНЫЙ» — плотники, каменщики, слесари по ремонту тракторов.

Адрес: г. Кемерово, Кировский район, 3-й Особый, Стройгородок.

КЕМЕРОВСКОМУ АЗОТНО-ТУКОВОМУ ЗАВОДУ — опытная машинистка, токари 4—6-го разрядов, котельщики, электросварщики, плотники, сцепщики вагонов, пом. машиниста паровоза, машинист и пом. машиниста железнодорожного крана КДВ-15.

Обращаться в отдел кадров завода.

КЕМЕРОВСКОЙ ГРЭС для работы в доме отдыха — официантки, повар, рабочие кухни, уборщицы, культмассовик, гардеробщица, жестянщик; в детский сад — няни и сестры-воспитатели.

Наш адрес: г. Кемерово, ул. Трудовая, 64; телефоны: редактора 6-61-54, приемной 6-69-74, заместителей редактора 6-70-82 и 6-65-74, ответственного секретаря 6-68-81, зам. ответственного секретаря 6-65-63, отделов редакции партийной жизни 6-61-83, пропаганды 6-66-73, промышленного 6-69-44 и 6-63-02, сельского хозяйства 6-67-82, советского строительства и быта 6-64-84, строительного 6-67-46, культуры 6-62-01, писем и рабселькоров 6-60-72, информации 6-62-37, об'явлений 6-68-72, фотокорреспондентов 6-69-74, общественной приемной 6-66-52, бухгалтерии 6-68-72, директора типографии 5-59-46.

ОП01289 Типография «Кузбасс» управления по печати. Тираж 155.000 экз. Заказ № 1746.